



นครราชสีมา



ชัยภูมิ



บุรีรัมย์



สุรินทร์

แผนปฏิบัติการประจำปี

กลุ่มจังหวัดภาคตะวันออกเฉียงเหนือตอนล่าง 1
ประจำปีงบประมาณ พ.ศ.2564

นครชัยบุรีรินทร์



กลุ่มงานบริหารยุทธศาสตร์กลุ่มจังหวัดภาคตะวันออกเฉียงเหนือตอนล่าง 1

โทรศัพท์/โทรสาร 0-4424-3090 มท.36601

www.osmnortheast-sl.moi.go.th



ธันวาคม 2562

สารบัญ

คำนำ	หน้า
แผนที่สรุปตำแหน่งที่ตั้งหลักของโครงการประจำปีงบประมาณ พ.ศ.2564	2
ส่วนที่ 1 แบบฟอร์มการจัดทำแผนปฏิบัติราชการกลุ่มจังหวัดภาคตะวันออกเฉียงเหนือตอนล่าง 1 (แบบ กจ. 2) ประจำปีงบประมาณ พ.ศ.2564	10
ส่วนที่ 2 ข้อมูลพื้นฐานของโครงการและแบบฟอร์มรายละเอียดจำแนกตามงบประมาณ (1 ชุด: 1 กิจกรรมหลัก) เฉพาะโครงการที่เป็นคำของบประมาณของกลุ่มจังหวัดภาคตะวันออกเฉียงเหนือตอนล่าง 1	34
งบหน้าโครงการ/กิจกรรมตามแผนปฏิบัติราชการประจำปี กลุ่มจังหวัดภาคตะวันออกเฉียงเหนือตอนล่าง 1	35
1. โครงการที่พัฒนานวัตกรรมเกษตรและอาหารปลอดภัยกลุ่มนครชัยบุรีรัมย์	38
กิจกรรมหลักที่ 1.1 พัฒนาและบริหารจัดการน้ำเพื่อการเกษตรอย่างยั่งยืนในเขตนครชัยบุรีรัมย์	41
กิจกรรมหลักที่ 1.2 การปลูกพืชทางเลือกทดแทนการปลูกพืชเศรษฐกิจในนครชัยบุรีรัมย์	49
กิจกรรมหลักที่ 1.3 การเรียนรู้สู่การปฏิบัติเกษตรอินทรีย์วิถีนครชัยบุรีรัมย์ตลอดห่วงโซ่คุณค่า	64
กิจกรรมหลักที่ 1.4 การส่งเสริมและพัฒนาเกษตรอัตลักษณ์พื้นถิ่นมาตรฐานสิ่งบ่งชี้ทางภูมิศาสตร์นครชัยบุรีรัมย์	77
กิจกรรมหลักที่ 1.5การพัฒนาศักยภาพการตลาดผลิตภัณฑ์เกษตรกลุ่มนครชัยบุรีรัมย์	87
กิจกรรมหลักที่ 1.6 การถ่ายทอดเทคโนโลยีและนวัตกรรมการผลิตเมล็ดพันธุ์ข้าวคุณภาพภายใต้การพัฒนา โครงการเมล็ดพันธุ์ข้าวสหกรณ์การเกษตร	96
กิจกรรมหลักที่ 1.7 การเพิ่มประสิทธิภาพการจัดการไร่นาเพื่อลดต้นทุนการผลิตและเพื่อคุณภาพการผลิตของ เกษตรกรที่เป็นสมาชิกสหกรณ์	104
กิจกรรมหลักที่ 1.8 ห่วงโซ่คุณค่าใหม่ของการพัฒนาเพื่อความหอมข้าวหอมมะลิกลุ่มจังหวัดนครชัยบุรีรัมย์ ระยะที่ 2	111
กิจกรรมหลักที่ 1.9 การถ่ายทอดเทคโนโลยีเพื่อสร้างมูลค่าเพิ่มจากเศษวัสดุเหลือใช้ทางการเกษตรกลุ่มนครชัย บุรีรัมย์	121
กิจกรรมหลักที่ 1.10 การพัฒนาเครือข่ายจุดเชื่อมต่อการผลิตพ่อแม่พันธุ์แพะเนื้อและแกะเนื้อนครชัยบุรีรัมย์เพื่อ ขยายฐานการผลิตแบบครบวงจรนครชัยบุรีรัมย์	131
กิจกรรมหลักที่ 1.11 ยกระดับมาตรฐานฟาร์มแพะ และการจัดการฟาร์มตามมาตรฐานฟาร์ม GFM	144
กิจกรรมหลักที่ 1.12 การเพิ่มประสิทธิภาพการใช้อาหารและพืชอาหารสัตว์สำหรับการผลิตโคเนื้อแพะ แกะแบบ ครบวงจร	153
กิจกรรมหลักที่ 1.13 เพิ่มประสิทธิภาพการผลิตโคเนื้อเพื่อการส่งออก	164
กิจกรรมหลักที่ 1.14 การพัฒนาเพื่อยกระดับการผลิตโคเนื้อวากิวในนครชัยบุรีรัมย์สู่เนื้อโคพรีเมียม	174
กิจกรรมหลักที่ 1.15 การขยายผลการพัฒนาเครือข่ายเกษตรกรผู้เลี้ยงโคคุณภาพกลางน้ำกลุ่มนครชัยบุรีรัมย์	187

คำนำ	หน้า
กิจกรรมหลักที่ 1.16 การส่งเสริมการปลูกพืชอาหารสัตว์ เพื่อลดปัญหาสภาพแวดล้อม (น้ำเสีย) รอบบริเวณ โรงงานแปรงไม้สำหรับล้าง กลุ่มจังหวัดนครชัยบุรีรินทร์	199
กิจกรรมหลักที่ 1.17 พัฒนาศักยภาพการแปรรูปผลิตภัณฑ์เนื้อแพะเพื่อเพิ่มมูลค่า <input type="checkbox"/>	211
กิจกรรมหลักที่ 1.18 พัฒนาศักยภาพการแปรรูปผลิตภัณฑ์ปศุสัตว์	221
กิจกรรมหลักที่ 1.19 งานแสดงมหรหรรณสินค้าปศุสัตว์นครชัยบุรีรินทร์	228
2. โครงการยกระดับขีดความสามารถการท่องเที่ยว และผลิตภัณฑ์ใหม่ นครชัยบุรีรินทร์	242
กิจกรรมหลักที่ 2.1 การพัฒนาโครงสร้างพื้นฐานและสิ่งอำนวยความสะดวกด้านการท่องเที่ยว <input type="checkbox"/>	244
กิจกรรมหลักที่ 2.2 การพัฒนาศักยภาพบุคลากรด้านการท่องเที่ยว	259
กิจกรรมหลักที่ 2.3 การพัฒนาการตลาดและประชาสัมพันธ์การท่องเที่ยว นครชัยบุรีรินทร์	272
กิจกรรมหลักที่ 2.4 การเพิ่มประสิทธิภาพการบริหารจัดการแปลงหม่อนให้มีคุณภาพ <input type="checkbox"/>	285
กิจกรรมหลักที่ 2.5 นวัตกรรมการผลิตผ้าไหมครบวงจร	309
กิจกรรมหลักที่ 2.6 การส่งเสริมการตลาดและการประชาสัมพันธ์การท่องเที่ยวและผลิตภัณฑ์ใหม่	328
3. โครงการยกระดับการพัฒนาคุณภาพชีวิตของเด็กปฐมวัยและผู้สูงอายุกลุ่มจังหวัดนครชัยบุรีรินทร์	340
กิจกรรมหลักที่ 3.1 การพัฒนาศักยภาพเด็กปฐมวัยด้วยนวัตกรรมการเรียนรู้ตามหลักการพัฒนาสมอง (Brain Based Learning : BBL)	342
กิจกรรมหลักที่ 3.2 เสริมสร้างความสัมพันธ์ครอบครัวชุมชนเข้มแข็งนครชัยบุรีรินทร์	353
กิจกรรมหลักที่ 3.3 ปลูกจิตสำนึกรักบ้านเกิด ผ่านการเรียนรู้วิถีชุมชน	361
กิจกรรมหลักที่ 3.4 พลังอาสาสมัครสร้างสุข สังคมเข้มแข็ง	374
กิจกรรมหลักที่ 3.5 สร้างความปลอดภัยในชีวิตและทรัพย์สินของประชาชนอย่างยั่งยืน	382
กิจกรรมหลักที่ 3.6 สร้างรายได้ให้กับผู้สูงอายุในชุมชนอย่างยั่งยืน	389
กิจกรรมหลักที่ 3.7 นวัตกรรมคลังปัญญาผู้เชี่ยวชาญสูงอายุ นครชัยบุรีรินทร์	398
กิจกรรมหลักที่ 3.8 นวัตกรรมคลังปัญญาผู้เชี่ยวชาญสูงอายุ นครชัยบุรีรินทร์	408
กิจกรรมหลักที่ 3.9 การพัฒนาคุณภาพชีวิตผู้สูงอายุติดเตียงเพื่อป้องกันการเกิดแผลกดทับด้วย Smart M-Pad	414
กิจกรรมหลักที่ 3.10 การดูแลผู้ป่วยแผลกดทับด้วยนวัตกรรมเครื่องเฝ้าระวังการเกิดแผลกดทับ	424
กิจกรรมหลักที่ 3.11 พื้น양ตรวจวัดการเดินและการทรงตัวของผู้สูงอายุในเขตนครชัยบุรีรินทร์	434
ค่าใช้จ่ายในการบริหารงานกลุ่มจังหวัดแบบบูรณาการ	445

คำนำ

แผนปฏิบัติราชการประจำปีของกลุ่มจังหวัดภาคตะวันออกเฉียงเหนือตอนล่าง 1 (นครราชสีมา ชัยภูมิ บุรีรัมย์ สุรินทร์) ประจำปีงบประมาณ พ.ศ. 2564 ได้จัดทำขึ้นบนพื้นฐานการมีส่วนร่วมของทุกภาคส่วน ทั้งภาครัฐการ องค์กรปกครองส่วนท้องถิ่น องค์กรภาคเอกชน และภาคประชาสังคม ซึ่งได้ประชุม และจัดทำรายละเอียดข้อมูลพื้นฐาน จนได้โครงการบรรจุไว้ในแผนปฏิบัติราชการ ฯ ทั้งสิ้น 3 โครงการที่สอดคล้องกับแผนพัฒนากลุ่มจังหวัดภาคตะวันออกเฉียงเหนือตอนล่าง 1 ระยะ 5 ปี พ.ศ. 2561 – 2565 ซึ่งคณะกรรมการบริหารงานกลุ่มจังหวัดแบบบูรณาการ (ก.บ.ก.) ภาคตะวันออกเฉียงเหนือตอนล่าง 1 ได้ให้ความเห็นชอบแล้วในการประชุมครั้งที่ 10/2562 เมื่อวันที่ 20 ธันวาคม 2562

คณะกรรมการบริหารงานกลุ่มจังหวัดแบบบูรณาการ ฯ หวังเป็นอย่างยิ่งว่าแผนปฏิบัติราชการประจำปีกลุ่มจังหวัดภาคตะวันออกเฉียงเหนือตอนล่าง 1 ประจำปีงบประมาณ พ.ศ. 2564 ฉบับนี้ จะเป็นประโยชน์ในการบูรณาการแผนงาน/โครงการ และการจัดสรรงบประมาณในแผนปฏิบัติราชการประจำปีทั้งส่วนราชการ องค์กรปกครองส่วนท้องถิ่น และรัฐวิสาหกิจที่เกี่ยวข้องต่อไป

คณะกรรมการบริหารงานกลุ่มจังหวัดแบบบูรณาการ
กลุ่มจังหวัดภาคตะวันออกเฉียงเหนือตอนล่าง 1



**แผนที่สรุปตำแหน่งที่ตั้งหลักของโครงการ
ประจำปีงบประมาณ พ.ศ.2564
ของกลุ่มจังหวัดภาคตะวันออกเฉียงเหนือตอนล่าง 1
(นครราชสีมา ชัยภูมิ บุรีรัมย์ สุรินทร์)**

แผนที่สรุปตำแหน่งที่ตั้งหลักของกิจกรรมของโครงการฯ ในเขตพื้นที่จังหวัดนครราชสีมา

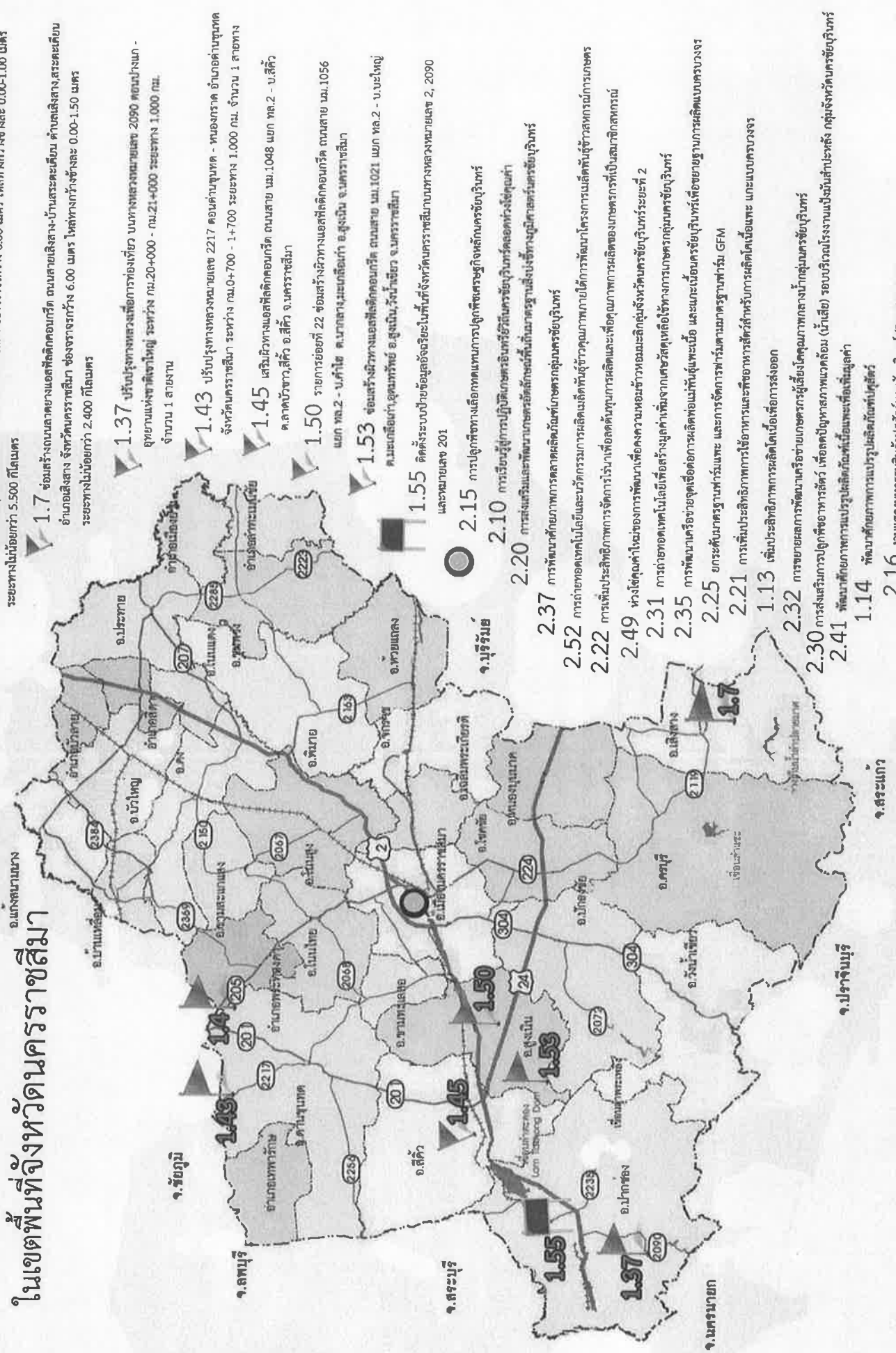

1.4 ซ่อมสร้างถนนลาดยางแอสฟัลติกคอนกรีต สายนม.3003 แยกทล.201-บ้านเจริญผล ตำบลหนองบัวตะกวด ม.นภกรวด อำเภอตาขุนทด, พระทองคำ จังหวัดนครราชสีมา ช่องจราจรกว้าง 6.00 เมตร โหล่ทางกว้างข้างละ 0.00-1.00 เมตร ระยะทางไม่น้อยกว่า 5.500 กิโลเมตร

1.7 ซ่อมสร้างถนนลาดยางแอสฟัลติกคอนกรีต ถนนสายเสิงสาง-บ้านสระตะเคียน ตำบลเสิงสาง, สระตะเคียน อำเภอเสิงสาง จังหวัดนครราชสีมา ช่องจราจรกว้าง 6.00 เมตร โหล่ทางกว้างข้างละ 0.00-1.50 เมตร ระยะทางไม่น้อยกว่า 2.400 กิโลเมตร

1.37 ปรับปรุงรางรถไฟเพื่อการท่องเที่ยว บนทางหลวงหมายเลข 2090 ตอนปางนา- อุทยานแห่งชาติเขาใหญ่ ระหว่าง กม.20+000 - กม.21+000 ระยะทาง 1,000 กม. จำนวน 1 สายงาน

1.43 ปรับปรุงทางหลวงหมายเลข 2217 ตอนตาขุนทด - ทบองกรวด อำเภอตาขุนทด จังหวัดนครราชสีมา ระหว่าง กม.0+700 - 1+700 ระยะทาง 1,000 กม. จำนวน 1 สายทาง

1.45 เสริมผิวทางแอสฟัลติกคอนกรีต ถนนสาย นม.1048 แยก ทล.2 - บ.สีคิ้ว ต.ลาดบัวขาว, สีคิ้ว อ.สีคิ้ว จ.นครราชสีมา

1.50 รอยถาวรระยะ 22 ซ่อมสร้างผิวทางแอสฟัลติกคอนกรีต ถนนสาย นม.1056 แยก ทล.2 - บ.คำชะ โคนกลาง, มะเกลือเก่า อ.สูงเนิน จ.นครราชสีมา

1.53 ซ่อมสร้างผิวทางแอสฟัลติกคอนกรีต ถนนสาย นม.1021 แยก ทล.2 - บ.ปะใหญ่ ต.มะเกลือเก่า, อุตรดิตถ์ อ.สูงเนิน, วิเศษชัยชาญ อ.นครราชสีมา

1.55 ติดตั้งระบบป้ายข้อมูลอัจฉริยะในพื้นที่จังหวัดนครราชสีมาบนทางหลวงหมายเลข 2, 2090 แยกหมายเลข 201

2.15 การปลูกพืชทางเลือกทดแทนการปลูกพืชเศรษฐกิจหลักนครชัยบุรีรัมย์

2.10 การมีอยู่ปฏิบัติการปฏิบัติเกษตรอินทรีย์อินทรีย์นครชัยบุรีรัมย์ตลอดทั้งปี

2.20 การส่งเสริมและพัฒนาเกษตรอินทรีย์อินทรีย์ที่มีมาตรฐานส่งเสริมซึ่งมีมาตรฐานนครชัยบุรีรัมย์

2.37 การพัฒนาศักยภาพการตลาดผลิตภัณฑ์เกษตรกลุ่มนครชัยบุรีรัมย์

2.52 การถ่ายทอดเทคโนโลยีและนวัตกรรมการผลิตเมล็ดพันธุ์ข้าวคุณภาพภายใต้การพัฒนาเมล็ดพันธุ์ข้าวสหกรณ์การเกษตร

2.22 การเพิ่มประสิทธิภาพการจัดการน้ำเพื่อลดต้นทุนการผลิตและเพื่อคุณภาพการผลิตของเกษตรกรที่เป็นสมาชิกสหกรณ์

2.49 หางใส่คุณค่าของกรพัฒนาเพื่อรองรับความหอมข้าวหอมมะลิจังหวัดนครชัยบุรีรัมย์ระยะที่ 2

2.31 การถ่ายทอดเทคโนโลยีเพื่อสร้างมูลค่าเพิ่มจากเศษวัสดุเหลือใช้ทางการเกษตรกลุ่มนครชัยบุรีรัมย์

2.35 การพัฒนาเครือข่ายจุดเชื่อมต่อการผลิตหมักปุ๋ยอินทรีย์ และแกะเนื้อนครชัยบุรีรัมย์เพื่อขยายฐานการผลิตแบบครบวงจร

2.25 ยกระดับมาตรฐานฟาร์มเพาะ และการจัดการฟาร์มตามมาตรฐานฟาร์ม GFM

2.21 การเพิ่มประสิทธิภาพการใช้สารอาหารและอาหารสัตว์สำหรับการผลิตโคเนื้อแพะ และแบบครบวงจร

1.13 เพิ่มประสิทธิภาพการผลิตโคเนื้อเพื่อการส่งออก

2.32 การขยายผลการพัฒนาเครือข่ายเกษตรกรผู้เลี้ยงโคคุณภาพกลางภาคกลุ่มนครชัยบุรีรัมย์

2.30 การส่งเสริมการปลูกพืชอาหารสัตว์ เพื่อลดปัญหาสภาพแวดล้อม (น้ำเสีย) รอบบริเวณโรงงานแปรรูปน้ำปลาหลัง กลุ่มจังหวัดนครชัยบุรีรัมย์

2.41 พัฒนาศักยภาพการแปรรูปผลิตภัณฑ์เนื้อแพะเชิงพาณิชย์

1.14 พัฒนาศักยภาพการแปรรูปผลิตภัณฑ์ปศุสัตว์

2.16 งานแสดงมหกรรมสินค้าปศุสัตว์นครชัยบุรีรัมย์ (Road show)

2.45 การพัฒนาตลาดปศุสัตว์นครชัยบุรีรัมย์แบบครบวงจร

- 2.44 เพิ่มขีดความสามารถอาสาสมัครช่วยเหลือนักท่องเที่ยว เพื่อต่อต้านภัยคุกคามและปัญหาการดื่มมူးเฮย์ในถิ่นที่กลุ่มนครชัยบุรีรัมย์
- 1.23 พัฒนาศูนย์บริการนักท่องเที่ยวและกีฬา และนันทนาการ กลุ่มนครชัยบุรีรัมย์
- 4.42 อบรมเชิงปฏิบัติการเยาวชนสร้างศิลปะร่วมสมัยนครชัยบุรีรัมย์
- 2.43 ยกระดับการท่องเที่ยววิถีชุมชนนครชัยบุรีรัมย์
- 1.15 สร้างเครือข่ายเพื่อความปลอดภัยในแหล่งท่องเที่ยวกลุ่มนครชัยบุรีรัมย์
- 1.17 มหกรรมแลกเปลี่ยนศิลปวัฒนธรรมนครชัยบุรีรัมย์ - เฉลิมขลุ่ย
- 2.12 การสร้างภาพลักษณ์ของกลุ่มจังหวัดนครชัยบุรีรัมย์ในการส่งเสริมธุรกิจการจัดทัวร์เพื่อเป็นรางวัล (Incentive) และธุรกิจการจัดกิจกรรม (Event Business)
- 2.33 เทศกาลภาพยนตร์นานาชาตินครชัยบุรีรัมย์ (ครั้งที่ 4)
- 2.50 พัฒนาศูนย์สุขภาพจิตใจอิสระนำเที่ยวกลุ่มจังหวัดนครชัยบุรีรัมย์
- 1.18 การเพิ่มประสิทธิภาพการบริหารจัดการการแปลงโฉม
- 2.13 ระบบการจัดการน้ำในแปลงหม่อน
- 2.19 การเลี้ยงไหมพันธุ์ดี
- 2.23 ตรารองงานหัตถศิลป์แผ่นดินแม่
- 1.11 การเผยแพร่วัฒนธรรมระบบการผลิตผ้าไหมนครชัยบุรีรัมย์
- 2.40 การพัฒนาวัดกรรมสิทธิ์สามแยกพรมภู่งามและจำหน่ายผลิตภัณฑ์ไหมนครชัยบุรีรัมย์
- 1.12 การพัฒนาคุณภาพผลิตภัณฑ์ปุ๋ยด้วยนวัตกรรมการเรียนรู้ตามหลักการพัฒนาของ (Brain Based Learning : BBL)
- 2.47 เสริมสร้างความสัมพันธ์ครอบครัวชุมชนเข้มแข็งนครชัยบุรีรัมย์
- 2.19 ท้องถิ่นอาสาสมัครสร้างสุข สังคมเข้มแข็ง
- 2.28 สร้างความปลอดภัยในชีวิตและทรัพย์สินของประชาชนอย่างยั่งยืน
- 1.22 สร้างรายได้ให้กับผู้สูงอายุในชุมชนอย่างยั่งยืน
- 2.24 นวัตกรรมคลังปัญญาผู้เชี่ยวชาญสุขภาพนครชัยบุรีรัมย์
- 2.14 ศูนย์พัฒนาถ่ายทอดความรู้ด้านวิทยาศาสตร์และป้องกันโรคภัยสู่สุขภาพทางด้านชีวภาคศาสตร์
- 2.34 การพัฒนาคุณภาพชีวิตผู้สูงอายุเพื่อป้องกันการเกิดและลดผลกระทบ Smart M-Pad
- 1.20 การดูแลสุขภาพและลดอุบัติเหตุด้วยนวัตกรรมเครื่องเฝ้าระวังการเกิดและลดอุบัติเหตุ
- 2.46 ที่มายตรวจวัดการดินและการตรวจตัวของผู้สูงอายุในเขตนครชัยบุรีรัมย์

แผนที่สรุปตำแหน่งที่ตั้งหลักของกิจกรรมของโครงการฯ

ในเขตพื้นที่จังหวัดชัยภูมิ

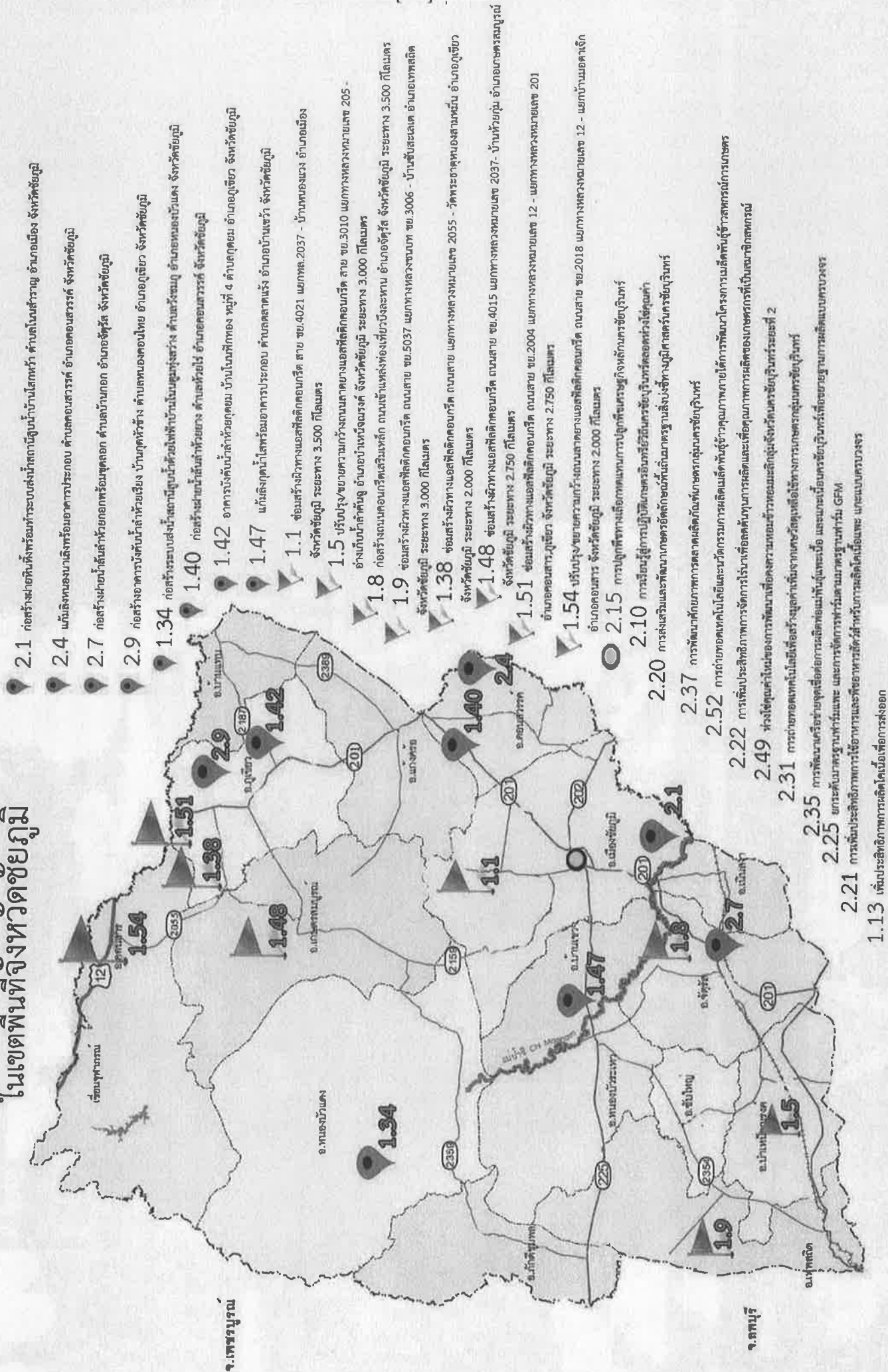

- 2.32 การขยายผลการพัฒนาเครือข่ายเกษตรกรรมผู้เลี้ยงโคคุณภาพกลางน้ำกลุ่มนครชัยบุรีรัมย์
- 2.30 การส่งเสริมการปลูกพืชอาหารสัตว์ เพื่อลดปัญหาสุขภาพแวดล้อม (น้ำเสีย) รอบบริเวณโรงงานแปรงไม้ผ้าเช็ดล้าง กลุ่มจังหวัดนครชัยบุรีรัมย์
- 2.41 พัฒนาศักยภาพการแปรรูปผลิตภัณฑ์เนื้อแกะเพื่อเพิ่มมูลค่า
- 1.14 พัฒนาศักยภาพการแปรรูปผลิตภัณฑ์ปศุสัตว์
- 2.16 งานแสดงนิทรรศการสินค้าปศุสัตว์นครชัยบุรีรัมย์ (Road show)
- 2.45 การพัฒนาตลาดปศุสัตว์นครชัยบุรีรัมย์แบบครบวงจร
- 1.23 พัฒนาศักยภาพด้านการท่องเที่ยวและกีฬา และนิทรรศการ กลุ่มนครชัยบุรีรัมย์
- 2.26 ส่งเสริมการตลาดเชิงรุกแบบกำหนดเป้าหมายการท่องเที่ยว กลุ่มจังหวัดนครชัยบุรีรัมย์ (Nakhonchaiyaburi Influencer Farm Trip)
- 2.48 ประชาสัมพันธ์การท่องเที่ยวกลุ่มจังหวัดนครชัยบุรีรัมย์สู่กลุ่มนักท่องเที่ยวสุขภาพ (Nakhonchaiyaburi Preferred Destination Show Case)
- 1.18 การเพิ่มประสิทธิภาพการบริหารจัดการแปลงหมอบ
- 1.13 ระบบการจัดการน้ำแปลงหมอบ
- 1.19 การเลี้ยงไหมพันธุ์ดี
- 2.23 ตามรอยงานหัตถศิลป์แผ่นดินแม่
- 2.29 การเพิ่มประสิทธิภาพการท่องเที่ยวธรรมชาติเพื่อผลิตผ้าทอและผ้าเย็บปัก
- 1.25 การเพิ่มประสิทธิภาพการผลิตเส้นไหมตามมาตรฐาน มทช. 8000-2555 และ Gis*
- 2.39 การพัฒนาผลิตภัณฑ์ไหมเพื่อให้มีคุณภาพและได้รับการรับรองมาตรฐาน
- 2.18 ไหมรักษ์โลก
- 2.47 เสริมสร้างความสัมพันธ์ครอบครัวสู่ชุมชนเข้มแข็งนครชัยบุรีรัมย์

- 1.23 พัฒนาบุคลากรด้าน Thornton และ กิฬา แอนน์ ทนการ กลุ่มนครชัยบุรีรินทร์
- 2.17 พัฒนาระบบข้อมูลประกอบการเชื่อมโยงการทำการลงทุนขายแดนกลุ่มจังหวัดนครชัยบุรีรินทร์
- 2.18 การเพิ่มประสิทธิภาพการบริหารจัดการการแปลงโฉม
- 2.13 ระบบการจัดการน้ำในแปลงโฉม
- 2.19 การเลี้ยงไหมพันธุ์ดี
- 2.23 คมรอนงานหัตถศิลป์ในตำบลแม่
- 2.29 การเพิ่มประสิทธิภาพการส่งออกออร์แกนิกเพื่อผลิตผ้าจืดและผ้ายกดอก
- 1.25 การเพิ่มประสิทธิภาพการผลิตเส้นไหมตามมาตรฐาน มทช. 8000-2555 และ Gis
- 1.39 การพัฒนาผลิตภัณฑ์ไหมเพื่อให้มีคุณภาพและได้รับการรับรองมาตรฐาน
- 1.18 ไหมรักษ์โลก
- 1.47 เสริมสร้างความสัมพันธ์กับครอบครัวผู้ลงทุนในจังหวัดนครชัยบุรีรินทร์
- 2.38 ปฏิบัติงานร่วมกับ/สนับสนุน/ให้การปรึกษารัฐวิสาหกิจ

แผนที่สรุปตำแหน่งที่ตั้งหลักของกิจกรรมของโครงการฯ

ในเขตพื้นที่จังหวัดสุรินทร์

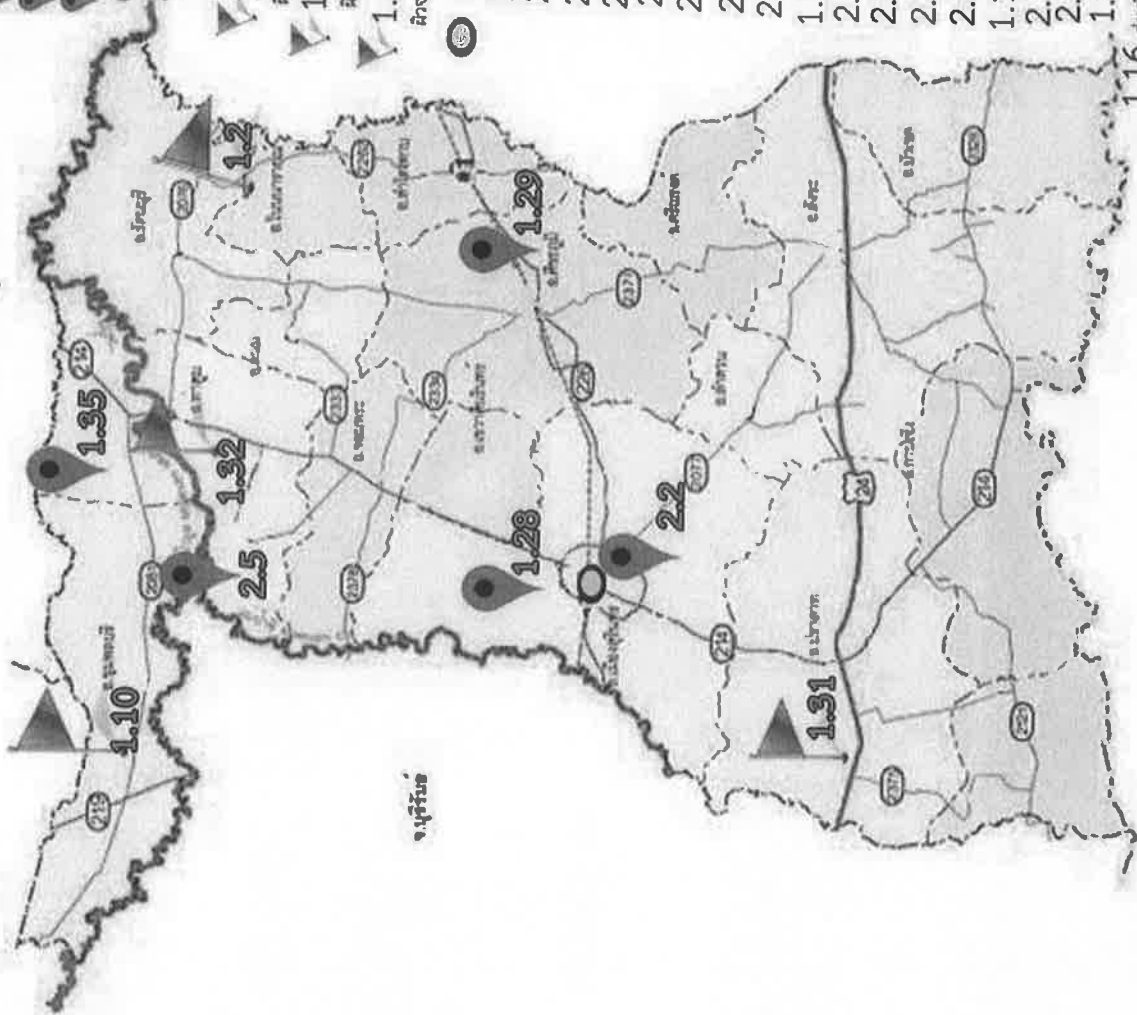

- 2.2 แม่น้ำห้วยดินแดง หรืออาคารประกอบ ตำบลหนองมี อำเภอมือง จังหวัดสุรินทร์
- 2.5 แม่น้ำลัดดา หรืออาคารประกอบ ตำบลกระโท อำเภอกำคูณ จังหวัดสุรินทร์
- 1.28 แม่น้ำหนองงูเห่า หรืออาคารประกอบ ตำบลแก่งใหญ่ อำเภอมือง จังหวัดสุรินทร์
- 1.29 สถานีสูบน้ำด้วยไฟฟ้าพร้อมระบบส่งน้ำบ้านตะขิง ตำบลกุดหวาย อำเภอศีขรภูมิ จังหวัดสุรินทร์
- 1.35 แม่น้ำลัดดา หรืออาคารประกอบ ตำบลทุ่งลาด อำเภอกำคูณ จังหวัดสุรินทร์
- 1.2 ก่อสร้างถนนสายเอเชียที่ลัดดาภวัต สายบ้านแม่ใหม่ หมู่ที่ 4 - บ้านใหม่ หมู่ที่ 1 ตำบลโนน อำเภอนาทราย จังหวัดสุรินทร์ ผิวจราจรกว้าง 6.00 เมตร โหลทางกว้างข้างละ 0.00 - 1.00 เมตร ระยะทาง 4.700 กิโลเมตร
- 1.31 ก่อสร้างถนนสายเอเชียที่ลัดดาภวัต สายบ้านหนองใหญ่ หมู่ที่ 7 ตำบลทุ่งฝน - ตำบลตาเป็ด อำเภอบำเหน็จ จังหวัดสุรินทร์ ผิวจราจรกว้าง 8.00 เมตร โหลทางกว้างข้างละ 1.50 เมตร ระยะทาง 3.500 กิโลเมตร
- 1.32 ก่อสร้างถนนสายเอเชียที่ลัดดาภวัต สายบ้านหนองใหญ่ หมู่ที่ 8 ตำบลหนองเมธี - บ้านปราสาท ตำบลกำคูณ อำเภอกำคูณ จังหวัดสุรินทร์ ผิวจราจรกว้าง 6.00 เมตร โหลทางกว้างข้างละ 0.00 - 1.00 เมตร ระยะทาง 4.000 กิโลเมตร
- 1.10 ก่อสร้างถนนสายเอเชียที่ลัดดาภวัต สายบ้านกระเบื้องน้อย - แยก ทล.2081 ตำบลกระเบื้อง อำเภอลำทะเมนชัย จังหวัดสุรินทร์ ผิวจราจรกว้าง 6.00 เมตร โหลทางกว้างข้างละ 0.00 - 1.00 เมตร ระยะทาง 2.800 กิโลเมตร

- 2.15 การปลูกพืชทางเลือกทดแทนการปลูกพืชเศรษฐกิจหลักนครชัยบุรีรัมย์
- 2.10 การเรียนรู้การปฏิบัติเกษตรอินทรีย์วิถีนครชัยบุรีรัมย์ตลอดห่วงโซ่คุณค่า
- 2.20 การส่งเสริมและพัฒนาเกษตรอินทรีย์กับมาตรฐานสิ่งมีชีวิตที่มีมาตรฐานนครชัยบุรีรัมย์
- 2.37 การพัฒนาศักยภาพการดูแลสุขภาพสัตว์ปีกแก่เกษตรกรนครชัยบุรีรัมย์
- 2.49 ห่วงโซ่คุณค่าใหม่ของกาแฟเพื่อคุณภาพของชาวนาหมักชาวนครชัยบุรีรัมย์ระยะที่ 2
- 2.31 การถ่ายทอดเทคโนโลยีเพื่อสร้างมูลค่าเพิ่มจากเศษวัสดุเหลือใช้ทางการเกษตรกลุ่มนครชัยบุรีรัมย์
- 2.35 การพัฒนาเครือข่ายจุดเชื่อมต่อการผลิตนมแพะแพะเนื้อ และแกะเป็นนครชัยบุรีรัมย์เพื่อขยายฐานการผลิตแบบครบวงจร
- 2.25 ยกระดับมาตรฐานฟาร์มแพะ และการจัดการฟาร์มตามมาตรฐานฟาร์ม GFМ
- 2.21 การเพิ่มประสิทธิภาพการใช้สารอาหารและของเหลือใช้สำหรับการผลิตโคเนื้อแพะ แกะแบบครบวงจร
- 1.13 เพิ่มประสิทธิภาพการผลิตโคเนื้อเพื่อการส่งออก
- 2.11 การพัฒนาเพื่อยกระดับการผลิตโคเนื้อชีววิถีการเลี้ยงโคเนื้อเพื่อโคเนื้อพรีเมียม
- 2.32 การขยายผลการพัฒนาเครือข่ายเกษตรกรผู้เลี้ยงโคเนื้อคุณภาพกลางน้ำกลุ่มนครชัยบุรีรัมย์
- 2.30 การส่งเสริมการปลูกพืชอาหารสัตว์ เพื่อลดปัญหาสภาพแวดล้อม (น้ำเสีย) รอบบริเวณโรงงานแปรรูปสัตว์ปีก กลุ่มจังหวัดนครชัยบุรีรัมย์
- 2.41 พัฒนาศักยภาพการผลิตโคเนื้อแพะเพื่อเพิ่มมูลค่า
- 1.14 พัฒนาศักยภาพการแปรรูปผลิตภัณฑ์โคเนื้อ
- 2.16 งานแสดงนิทรรศการที่ปศุสัตว์นครชัยบุรีรัมย์ (Road show)
- 2.45 การพัฒนาตลาดปศุสัตว์นครชัยบุรีรัมย์ที่แบบครบวงจร
- 1.23 พัฒนาศักยภาพการค้าการเชื่อมโยงและรักษา และบริหารจัดการ กลุ่มนครชัยบุรีรัมย์
- 1.16 ส่งเสริมศักยภาพการค้าการลงทุนและการท่องเที่ยวเชื่อมโยงตลาดการค้าชายแดนไทย-กัมพูชา
- 1.18 การเพิ่มประสิทธิภาพการบริหารจัดการแปลงหม่อน
- 2.13 ระบบการจัดการน้ำในแปลงหม่อน
- 1.19 การเลี้ยงไหมพันธุ์ดี
- 2.23 ดมรโรงงานผลิตกสิภัณฑ์แบบทันสมัย
- 2.29 การเพิ่มประสิทธิภาพการท่องเที่ยวธรรมชาติเพื่อผลิตผ้าไหมและผ้าฝ้าย
- 2.27 มทกรรมไหมนครชัยบุรีรัมย์
- 2.47 เสริมสร้างความสัมพันธ์กับเครือข่ายผู้ผลิตผ้าไหมนครชัยบุรีรัมย์

ส่วนที่ 1

แบบฟอร์มการจัดทำแผนปฏิบัติการ กลุ่มจังหวัดภาคตะวันออกเฉียงเหนือตอนล่าง 1 (แบบ กจ. 2)

ประจำปีงบประมาณ พ.ศ.2564

(นครราชสีมา ชัยภูมิ บุรีรัมย์ สุรินทร์)

แบบ กจ.๒

แบบฟอร์มการจัดทำแผนปฏิบัติราชการประจำปีงบประมาณ พ.ศ. ๒๕๖๔
 กลุ่มจังหวัดภาคตะวันออกเฉียงเหนือตอนล่าง ๑

เป้าหมายการพัฒนา : ศูนย์กลางของเกษตรอุตสาหกรรม ผลิตภัณฑ์ใหม่ ท่องเที่ยวอารยธรรมขอม และสังคมเป็นสุข
 สรุปโครงการตามแผนปฏิบัติราชการประจำปี พ.ศ. ๒๕๖๔ ของกลุ่มจังหวัด

ประเด็น การพัฒนา	แหล่งงบประมาณ								รวมทั้งสิ้น	
	กลุ่มจังหวัด		กระทรวง กรม		อปท.		เอกชน		โครงการ (จำนวน)	งบประมาณ(บาท)
	โครงการ (จำนวน)	งบประมาณ(บาท)	โครงการ (จำนวน)	งบประมาณ (บาท)	โครงการ (จำนวน)	งบประมาณ (บาท)	โครงการ (จำนวน)	งบประมาณ (บาท)		
ประเด็นการ พัฒนาที่ ๑	๑	๓๘๒,๘๓๙,๗๐๐							๑	๓๘๒,๘๓๙,๗๐๐
ประเด็นการ พัฒนาที่ ๒	๑	๖๘๘,๙๒๔,๖๐๐							๑	๖๘๘,๙๒๔,๖๐๐
ประเด็นการ พัฒนาที่ ๓	๑	๔๓,๒๘๒,๔๐๐							๑	๔๓,๒๘๒,๔๐๐
ค่าใช้จ่ายใน การบริหารงาน กลุ่มจังหวัด แบบบูรณาการ		๕,๐๐๐,๐๐๐								๕,๐๐๐,๐๐๐
รวมทั้งสิ้น		๑,๑๒๐,๐๔๖,๗๐๐								๑,๑๒๐,๐๔๖,๗๐๐

**โครงการตามแผนปฏิบัติราชการประจำปี พ.ศ. ๒๕๖๔ ของกลุ่มจังหวัด
ส่วนที่ ๑** งบประมาณเพื่อขับเคลื่อนแผนพัฒนากลุ่มจังหวัดที่เป็นการเพิ่มศักยภาพ
ที่เป็นความต้องการรายพื้นที่ หรือแก้ไขปัญหาที่เป็นประเด็นร่วมของกลุ่มจังหวัด

โครงการตามแผนปฏิบัติการประจำปี พ.ศ. ๒๕๖๔ ของกลุ่มจังหวัด

ส่วนที่ ๑ งบประมาณเพื่อขับเคลื่อนแผนพัฒนาจังหวัดที่เป็นการเพิ่มศักยภาพที่เป็นความต้องการรายพื้นที่ หรือแก้ไขปัญหาที่เป็นประเด็นร่วมของกลุ่มจังหวัด

ประเด็นการพัฒนา (๒) / โครงการตามแผนพัฒนาจังหวัด (๓)	ลำดับความสำคัญ (๔)	ยุทธศาสตร์ชาติ (๕)	แผนงาน (๑๐)	กิจกรรมย่อย (๑๑)	ตัวชี้วัดโครงการ (๑๒)	หน่วยดำเนินงาน (๑๓)	งบประมาณ (บาท) (๑๔)
ประเด็นการพัฒนาที่ ๑ การพัฒนาขีดความสามารถในการแข่งขันเกษตรอุตสาหกรรมครบวงจร							๑๓๑,๐๖๑,๒๐๐
๑. โครงการของกลุ่มจังหวัด (๔)							๑๓๑,๐๖๑,๒๐๐
๑.๑ โครงการที่ ๑ พัฒนาศักยภาพเกษตรกรและอาหารปลอดภัยกลุ่มนครชัยบุรีรัมย์					๑. ร้อยละที่เพิ่มขึ้นของ GPP ภาคเกษตร เพิ่มขึ้นร้อยละ ๒ ๒. พื้นที่รับประโยชน์ทางการเกษตร จากการพัฒนาและบริหารจัดการน้ำเพิ่มขึ้น ๑๓,๕๐๐ ไร่ ๓. จำนวนฟาร์มมาตรฐานที่เพิ่มขึ้น ๒๐ ฟาร์ม		๑๓๑,๐๖๑,๒๐๐
๑.๑.๑ กิจกรรมหลักที่ ๑.๑ พัฒนาและบริหารจัดการน้ำเพื่อการเกษตรอย่างยั่งยืนในเขตนครชัยบุรีรัมย์	๒๕	๒	เพิ่มมูลค่าและขีดความสามารถในการแข่งขันของภาคการเกษตรและอุตสาหกรรม (ด้านพืช)	กิจกรรมย่อยที่ ๑ แก้มลิงหนองละเบ็ก พร้อมอาคารประกอบ ตำบลแกใหญ่ อำเภอเมือง จังหวัดสุรินทร์		โครงการชลประทานสุรินทร์	๕,๐๐๐,๐๐๐
	๒๖			กิจกรรมย่อยที่ ๒ สถานีสูบน้ำด้วยไฟฟ้าพร้อมระบบส่งน้ำบ้านสะตีย์ ตำบลกุดหวาย อำเภอศีขรภูมิ จังหวัดสุรินทร์		โครงการชลประทานสุรินทร์	๒๐,๐๐๐,๐๐๐
	๒๗			กิจกรรมย่อยที่ ๓ ระบบระบายน้ำลำห้วยพริกพร้อมอาคารประกอบ ตำบลไพศาล อำเภอประโคนชัย จังหวัดบุรีรัมย์		โครงการชลประทานบุรีรัมย์	๑๐,๕๐๐,๐๐๐
	๓๑			กิจกรรมย่อยที่ ๔ ก่อสร้างระบบส่งน้ำสถานีสูบน้ำด้วยไฟฟ้าบ้านโนนตุมทุ่งสว่าง ตำบลวังขมภู อำเภอหนองบัวแดง จังหวัดชัยภูมิ		โครงการชลประทานชัยภูมิ	๘,๐๐๐,๐๐๐

				กิจกรรมย่อยที่ ๕ แก้มลิงกุดละลม พร้อมอาคารประกอบ ตำบลทุ่งกุลา อำเภอท่าตูม จังหวัดสุรินทร์		โครงการชลประทาน สุรินทร์	๒๐,๐๐๐,๐๐๐
	๓๒			กิจกรรมย่อยที่ ๖ ก่อสร้างระบบส่งน้ำฝั่งซ้ายอ่างเก็บน้ำลำตะโค่ง ตำบลหัวฝาย อำเภอแคนดง จังหวัดบุรีรัมย์		โครงการชลประทานบุรีรัมย์	๑๘,๕๐๐,๐๐๐
	๓๓			กิจกรรมย่อยที่ ๗ ก่อสร้างฝายน้ำล้นลำห้วยยาง ตำบลห้วยไร่ อำเภอคอนสวรรค์ จังหวัดชัยภูมิ		โครงการชลประทานชัยภูมิ	๑๐,๐๐๐,๐๐๐
	๓๗			กิจกรรมย่อยที่ ๘ แก้มลิงห้วยยาง พร้อมอาคารประกอบ ตำบลลันทา อำเภอเมืองบุรีรัมย์ จังหวัดบุรีรัมย์		โครงการชลประทานบุรีรัมย์	๑๐,๕๐๐,๐๐๐
	๓๘			กิจกรรมย่อยที่ ๙ อาคารบังคับน้ำลำห้วยกุดยม บ้านโนนพิภพทอง หมู่ที่ ๔ ตำบลกุดยม อำเภอภูเขียว จังหวัดชัยภูมิ		โครงการส่งน้ำและบำรุงรักษาพรม-เชิญ	๔,๐๐๐,๐๐๐
	๓๙			กิจกรรมย่อยที่ ๑๐ ป้องกันตลิ่งบ่าโนนสำราญ ตำบลหัวฝาย อำเภอแคนดง จังหวัดบุรีรัมย์		โครงการชลประทานบุรีรัมย์	๑๑,๕๐๐,๐๐๐
	๔๓			กิจกรรมย่อยที่ ๑๑ แก้มลิงกุดน้ำใสพร้อมอาคารประกอบ ตำบลตลาดแร่ อำเภอบ้านแซ้ว จังหวัดชัยภูมิ		โครงการชลประทานชัยภูมิ	๖,๐๐๐,๐๐๐
๑.๑.๒ กิจกรรมหลักที่ ๑.๒ เพิ่มประสิทธิภาพการผลิตโคเนื้อเพื่อการส่งออก	๑๒	๒	พัฒนาการเลี้ยงสัตว์ให้มีคุณภาพและมาตรฐาน รองรับตลาดระดับสูง (ด้านสัตว์)	กิจกรรมย่อยที่ ๑ พัฒนาศักยภาพและมาตรฐานการเลี้ยงสัตว์ ด้านการส่งเสริมการผลิตโคเนื้อคุณภาพและการตลาดให้กับเจ้าหน้าที่ปศุสัตว์		สำนักงานปศุสัตว์จังหวัด	๑๕๒,๒๐๐

	๑๒			กิจกรรมย่อยที่ ๒ ถ่ายทอดองค์ความรู้เพื่อยกระดับการเลี้ยงสัตว์ของเกษตรกรให้มีมาตรฐานเพิ่มมากขึ้น โดยใช้มาตรฐาน GFM ของกรมปศุสัตว์ มาเป็นแนวทางในการพัฒนา		สำนักงานปศุสัตว์จังหวัด	๑,๖๒๘,๐๐๐
	๑๒			กิจกรรมย่อยที่ ๓ ติดตามให้คำแนะนำแก่เกษตรกรด้านการปรับปรุงพันธุ์สัตว์ การพัฒนาสุขภาพสัตว์ การใช้พืชอาหารสัตว์ การจัดการฟาร์ม แหล่งเงินทุน และการตลาด		สำนักงานปศุสัตว์จังหวัด	๔,๓๓๐,๖๐๐
๑.๑.๓ กิจกรรมหลักที่ ๑.๓ พัฒนาศักยภาพการแปรรูปผลิตภัณฑ์ปศุสัตว์	๑๔	๒	พัฒนาการเลี้ยงสัตว์ให้มีคุณภาพและมาตรฐาน รองรับตลาดระดับสูง (ด้านสัตว์)			สำนักงานปศุสัตว์จังหวัด	๙๕๐,๔๐๐
ประเด็นการพัฒนาที่ ๒ การพัฒนาอุตสาหกรรมการท่องเที่ยว และผลิตภัณฑ์ใหม่							๕๙๓,๒๑๔,๖๐๐
๑ โครงการของกลุ่มจังหวัด (๔)							๕๙๓,๒๑๔,๖๐๐
๑.๑ โครงการที่ ๑ ยกระดับขีดความสามารถการท่องเที่ยว และผลิตภัณฑ์ใหม่					๑. ร้อยละที่เพิ่มขึ้นของรายได้จากการท่องเที่ยว ร้อยละ ๑๐ ๒. ร้อยละที่เพิ่มขึ้นของมูลค่าการจำหน่ายผลิตภัณฑ์ใหม่จากรายได้เฉลี่ยย้อนหลัง ๓ ปี ร้อยละ ๓		๕๙๓,๒๑๔,๖๐๐
๑.๑.๑ กิจกรรมหลักที่ ๑.๑ การพัฒนาโครงสร้างพื้นฐานและสิ่งอำนวยความสะดวกด้านการท่องเที่ยว		๒	ส่งเสริมและสนับสนุนแหล่งท่องเที่ยวของกลุ่มจังหวัดภาคตะวันออกเฉียงเหนือตอนล่าง ๑ ให้ได้รับความนิยม	กิจกรรมย่อยพัฒนาเส้นทางเพื่อการท่องเที่ยว			
	๑			รายการที่ ๑ ซ่อมสร้างผิวทางแอสฟัลติกคอนกรีต สาย ชย. ๔๐๒๑ แยกทล. ๒๐๓๗ - บ้าน		แขวงทางหลวงชนบทชัยภูมิ	๙,๙๐๐,๐๐๐

				หนองแขวง อำเภอเมือง จังหวัดชัยภูมิ ระยะทาง ๓.๕๐๐ กิโลเมตร			
	๒			รายการที่ ๒ ก่อสร้าง ถนนลาดยาง แอสฟัลติกคอน กรีต สายบ้าน ผักไหม หมู่ที่ ๔ - บ้านโนน หมู่ที่ ๑ ตำบลโนน อำเภอโนน นารายณ์ จังหวัดสุรินทร์ ผิวจราจรกว้าง ๖.๐๐ เมตร ไหล่ทางกว้าง ข้างละ ๐.๐๐ - ๑.๐๐ เมตร ระยะทาง ๔.๗๐๐ กิโลเมตร		แขวงทางหลวง ชนบทสุรินทร์	๓๑,๔๖๐,๐๐๐
	๓			รายการที่ ๓ ก่อสร้างขยาย ถนนลาดยาง แอสฟัลติกคอน กรีต ทางหลวง หมายเลข ๒๔๔๕ ตอน แสลงโทน - ห้วยเสว อำเภอ ประโคนชัย จังหวัดบุรีรัมย์ ผิวจราจรกว้าง ๑๔.๐๐ เมตร ไหล่ทางกว้าง ข้างละ ๐.๐๐ - ๒.๕๐ เมตร พร้อม เครื่องหมาย อำนวยความ สะดวกและ ปลอดภัย ระยะทาง ๑.๒๐๐ กิโลเมตร		แขวงทางหลวง บุรีรัมย์	๓๐,๐๐๐,๐๐๐
	๔			รายการที่ ๔ ซ่อมสร้าง ถนนลาดยาง แอสฟัลติกคอน กรีต สายนม. ๓๐๐๓ แยกทล. ๒๐๑-บ้านเจริญ ผล ตำบลหนอง บัวตะเกียด,มาบ กราด อำเภอ ด่านขุนทด,พระ ทองคำ จังหวัด		แขวงทางหลวง ชนบทนครราชสีมา	๓๐,๐๐๐,๐๐๐

				นครราชสีมา ช่องจราจรกว้าง ๖.๐๐ เมตร ไหล่ทางกว้าง ข้างละ ๐.๐๐- ๑.๐๐ เมตร ระยะทางไม่ น้อยกว่า ๕.๕๐๐ กิโลเมตร			
	๕			รายการที่ ๕ ปรับปรุง/ขยาย ความกว้าง ถนนลาดยาง แอสฟัลติกคอน กรีต สาย ชย. ๓๐๑๐ แยกทาง หลวงหมายเลข ๒๐๕ - อ่างเก็บ น้ำลำคันฉู อำเภอป่าหนึ่ง ณรงค์ จังหวัด ชัยภูมิ ระยะทาง ๓.๐๐๐ กิโลเมตร		แขวงทางหลวง ชนบทชัยภูมิ	๑๖,๘๐๐,๐๐๐
	๒๘			รายการที่ ๖ ก่อสร้าง ถนนลาดยาง แอสฟัลติกคอน กรีต สายบ้าน สะพาน หมู่ที่ ๗ ตำบลทุ่งมน - ตำบลตานี อำเภอปราสาท จังหวัดสุรินทร์ ผิวจราจรกว้าง ๘.๐๐ เมตร ไหล่ทางกว้าง ข้างละ ๑.๕๐ เมตร ระยะทาง ๓.๕๐๐ กิโลเมตร		แขวงทางหลวง ชนบทสุรินทร์	๒๔,๘๕๐,๐๐๐
	๖			รายการที่ ๗ ก่อสร้าง ถนนลาดยาง แอสฟัลติกคอน กรีต แยกทาง หลวงหมายเลข ๒๔ เชื่อมทาง หลวงหมายเลข ๒๔๔๕ อำเภอ ประโคนชัย จังหวัดบุรีรัมย์ ผิวจราจรกว้าง ๖.๐๐ เมตร ไหล่ทางกว้าง ข้างละ ๐.๐๐ - ๑.๕๐ เมตร ระยะทาง ๒,๒๐๐ กิโลเมตร		แขวงทางหลวง ชนบทบุรีรัมย์	๒๐,๐๐๐,๐๐๐

	๗			<p>รายการที่ ๘</p> <p>ซ่อมสร้าง</p> <p>ถนนลาดยาง</p> <p>แอสฟัลติกคอนกรีต ถนนสาย</p> <p>เลิงสาง-บ้าน</p> <p>สระตะเคียน</p> <p>ตำบลเลิงสาง</p> <p>,สระตะเคียน</p> <p>อำเภอเลิงสาง</p> <p>จังหวัด</p> <p>นครราชสีมา</p> <p>ช่องจราจรกว้าง</p> <p>๖.๐๐ เมตร</p> <p>ไหล่ทางกว้าง</p> <p>ข้างละ ๐.๐๐-</p> <p>๑.๕๐ เมตร</p> <p>ระยะทางไม่</p> <p>น้อยกว่า</p> <p>๒.๕๐๐</p> <p>กิโลเมตร</p>		<p>แขวงทางหลวง</p> <p>ชนบทนครราชสีมา</p>	๒๐,๐๐๐,๐๐๐
	๘			<p>รายการที่ ๙</p> <p>ก่อสร้างถนน</p> <p>คอนกรีตเสริม</p> <p>เหล็ก ถนนเข้า</p> <p>แหล่งท่องเที่ยว</p> <p>บึงละหาน</p> <p>อำเภอจตุรัส</p> <p>จังหวัดชัยภูมิ</p> <p>ระยะทาง</p> <p>๓.๕๐๐</p> <p>กิโลเมตร</p>		<p>แขวงทางหลวง</p> <p>ชนบทชัยภูมิ</p>	๑๒,๕๐๐,๐๐๐
	๙			<p>รายการที่ ๑๐</p> <p>ซ่อมสร้างผิวทาง</p> <p>แอสฟัลติกคอน</p> <p>กรีต ถนนสาย</p> <p>ชย.๕๐๓๗ แยก</p> <p>ทางหลวงชนบท</p> <p>ชย.๓๐๐๖ -</p> <p>บ้านซับสะเลเต</p> <p>อำเภอเทพสถิต</p> <p>จังหวัดชัยภูมิ</p> <p>ระยะทาง</p> <p>๓.๐๐๐</p> <p>กิโลเมตร</p>		<p>แขวงทางหลวง</p> <p>ชนบทชัยภูมิ</p>	๙,๕๐๐,๐๐๐
	๒๙			<p>รายการที่ ๑๑</p> <p>ก่อสร้าง</p> <p>ถนนลาดยาง</p> <p>แอสฟัลติกคอน</p> <p>กรีต สายบ้าน</p> <p>หนองคูใหญ่ หมู่</p> <p>ที่ ๘ ตำบล</p> <p>หนองเมธี -</p> <p>บ้านปราสาท</p> <p>ตำบลท่าตูม</p> <p>อำเภอท่าตูม</p> <p>จังหวัดสุรินทร์</p> <p>ผิวจราจรกว้าง</p> <p>๖.๐๐ เมตร</p> <p>ไหล่ทางกว้าง</p>		<p>แขวงทางหลวง</p> <p>ชนบทสุรินทร์</p>	๒๖,๐๐๐,๐๐๐

				ข้างละ ๐.๐๐ - ๓.๐๐ เมตร ระยะทาง ๔.๐๐๐ กิโลเมตร			
	๓๐			รายการที่ ๑๒ ก่อสร้าง ถนนลาดยาง แอสฟัลติกคอน กรีต แยกทาง หลวงหมายเลข ๒๒๔ - อุทยาน ประวัติศาสตร์ พนมรุ้ง อำเภอ ละหานทราย จังหวัดบุรีรัมย์ ผิวจราจรกว้าง ๗.๐๐ เมตร ไหล่ทางกว้าง ข้างละ ๐.๐๐ - ๒.๕๐ เมตร ระยะทาง ๓.๘๐๐ กิโลเมตร		แขวงทางหลวง ชนบทบุรีรัมย์	๒๐,๐๐๐,๐๐๐
	๓๔			รายการที่ ๑๓ ปรับปรุงทาง หลวงเพื่อการ ท่องเที่ยว บน ทางหลวง หมายเลข ๒๐๔๐ ตอนปาง แก - อุทยาน แห่งชาติเขา ใหญ่ ระหว่าง กม.๒๐+๐๐๐ - กม.๒๑+๐๐๐ ระยะทาง ๑.๐๐๐ กม. จำนวน ๑ สาย งาน		แขวงทางหลวง นครราชสีมาที่ ๒	๓๐,๐๐๐,๐๐๐
	๓๕			รายการที่ ๑๔ ซ่อมสร้างผิวทาง แอสฟัลติกคอน กรีต ถนนสาย แยกทางหลวง หมายเลข ๒๐๕๕ - วัด พระธาตุหนอง สามหมื่น อำเภอคูเียว จังหวัดชัยภูมิ ระยะทาง ๒.๐๐๐ กิโลเมตร		แขวงทางหลวง ชนบทชัยภูมิ	๗,๐๐๐,๐๐๐
	๑๐			รายการที่ ๑๕ ก่อสร้าง ถนนลาดยาง แอสฟัลติกคอน กรีต สายบ้าน		แขวงทางหลวง ชนบทสุรินทร์	๑๘,๐๔๐,๐๐๐

				กระเบื้องน้อย - แยก ทล.๒๐๘๑๑ ตำบลกระเบื้อง อำเภอชุมพลบุรี จังหวัดสุรินทร์ ผิวจราจรกว้าง ๖.๐๐ เมตร ไหล่ทางกว้าง ข้างละ ๐.๐๐ - ๑.๐๐ เมตร ระยะทาง ๒.๘๐๐ กิโลเมตร			
	๓๖			รายการที่ ๑๖ ก่อสร้างขยาย ถนนลาดยาง แอสฟัลติกคอน กรีต ทางหลวง หมายเลข ๒๔๔๕ ตอน บุรีรัมย์ - แสง โตน - ห้วยเสว อำเภอประโคน ชัย จังหวัด บุรีรัมย์ ผิว จราจรกว้าง ๑๔.๐๐ เมตร ไหล่ทางกว้าง ข้างละ ๐.๐๐ - ๒.๕๐ เมตร พร้อม เครื่องหมาย อำนวยความ สะดวกและ ปลอดภัย ระยะทาง ๑.๖๐๐ กิโลเมตร		แขวงทางหลวง บุรีรัมย์	๔๐,๐๐๐,๐๐๐
	๔๐			รายการที่ ๑๗ ปรับปรุงทาง หลวงหมายเลข ๒๒๑๗ ตอน ด่านขุนทด - หนองกรด อำเภอด่านขุน ทด จังหวัด นครราชสีมา ระหว่าง กม. ๐+๗๐๐ - ๑+๗๐๐ ระยะทาง ๑.๐๐๐ กม. จำนวน ๑ สาย ทาง		แขวงทางหลวง นครราชสีมาที่ ๒	๓๐,๐๐๐,๐๐๐
	๔๑			รายการที่ ๑๘ ก่อสร้าง ถนนลาดยาง แอสฟัลติกคอน กรีต แยกทาง หลวงหมายเลข		แขวงทางหลวง ชนบทบุรีรัมย์	๒๐,๐๐๐,๐๐๐

				๒๔๔๕ - เตาเผาโบราณ อำเภอบ้าน กรวด จังหวัด บุรีรัมย์ ผิว จราจรกว้าง ๗.๐๐ เมตร ไหล่ทางกว้าง ข้างละ ๐.๐๐ - ๒.๕๐ เมตร ระยะทาง ๑.๘๐๐ กิโลเมตร			
	๔๒			รายการที่ ๑๙ เสริมผิวทางแอส ฟัลติกคอนกรีต ถนนสาย นม. ๑๐๔๘ แยก ทล.๒ - บ.สีคิ้ว ต.ลาดบัวขาว,สี คิ้ว อ.สีคิ้ว จ. นครราชสีมา		แขวงทางหลวง ชนบทนครราชสีมา	๑๕,๐๐๐,๐๐๐
	๔๔			รายการที่ ๒๐ ซ่อมสร้างผิวทาง แอสฟัลติกคอน กรีต ถนนสาย ชย.๔๐๑๕ แยก ทางหลวง หมายเลข ๒๐๓๗- บ้าน ห้วยกุ่ม อำเภอ เกษตรสมบูรณ์ จังหวัดชัยภูมิ ระยะทาง ๒.๗๕๐ กิโลเมตร		แขวงทางหลวง ชนบทชัยภูมิ	๘,๕๐๐,๐๐๐
	๔๕			รายการที่ ๒๑ ก่อสร้าง ถนนลาดยาง แอสฟัลติกคอน กรีต อำเภอ บ้านกรวด - ปราสาทเมืองต่ำ อำเภอบ้าน กรวด,จังหวัด บุรีรัมย์ ผิว จราจรกว้าง ๗.๐๐ เมตร ไหล่ทางกว้าง ข้างละ ๐.๐๐ - ๒.๕๐ เมตร ระยะทาง ๑.๘๐๐ กิโลเมตร		แขวงทางหลวง ชนบทบุรีรัมย์	๒๐,๐๐๐,๐๐๐
	๔๖			รายการที่ ๒๒ ซ่อมสร้างผิวทาง แอสฟัลติกคอน กรีต ถนนสาย นม.๑๐๕๖ แยก ทล.๒ - บ.คำไฮ		แขวงทางหลวง ชนบทนครราชสีมา	๑๕,๐๐๐,๐๐๐

				ต.นากลาง, มะเกลือเก่า อ. สูงเนิน จ. นครราชสีมา			
	๔๗			รายการที่ ๒๓ ซ่อมสร้างผิวทาง แอสฟัลติกคอน กรีต ถนนสาย ขย.๒๐๐๔ แยก ทางหลวง หมายเลข ๑๒ - แยกทางหลวง หมายเลข ๒๐๑ อำเภอคอนสาร ,ภูเขียว จังหวัด ชัยภูมิ ระยะทาง ๒.๗๕๐ กิโลเมตร		แขวงทางหลวง ชนบทชัยภูมิ	๘,๕๐๐,๐๐๐
	๔๘			รายการที่ ๒๔ ก่อสร้าง ถนนลาดยาง แอสฟัลติกคอน กรีต แยกทาง หลวงหมายเลข ๒๑๘ - บ้านกง อำเภอเมือง บุรีรัมย์ จังหวัด บุรีรัมย์ ผิว จราจรกว้าง ๗.๐๐ เมตร ไหล่ทางกว้าง ข้างละ ๐.๐๐ - ๒.๕๐ เมตร ระยะทาง ๑.๘๐๐ กิโลเมตร		แขวงทางหลวง ชนบทบุรีรัมย์	๒๐,๐๐๐,๐๐๐
	๔๙			รายการที่ ๒๕ ซ่อมสร้างผิวทาง แอสฟัลติกคอน กรีต ถนนสาย นม.๑๐๒๑ แยก ทล.๒ - บ.ปะ ใหญ่ ต.มะเกลือ เก่า,อุดมทรัพย์ อ.สูงเนิน,วังน้ำ เขียว จ. นครราชสีมา		แขวงทางหลวง ชนบทนครราชสีมา	๑๙,๐๐๐,๐๐๐
	๕๐			รายการที่ ๒๖ ปรับปรุง/ขยาย ความกว้าง ถนนลาดยาง แอสฟัลติกคอน กรีต ถนนสาย ขย.๒๐๑๘ แยก ทางหลวง หมายเลข ๑๒ - แยกบ้านมอตา เจ๊ก อำเภอคอน สาร จังหวัด ชัยภูมิ ระยะทาง		แขวงทางหลวง ชนบทชัยภูมิ	๑๓,๐๐๐,๐๐๐

				๒,๐๐๐ กิโลเมตร			
	๕๑			รายการที่ ๒๗ ติดตั้งระบบป้าย ข้อมูลอัจฉริยะ ในพื้นที่จังหวัด นครราชสีมาบน ทางหลวง หมายเลข ๒, ๒๐๙๐ และ หมายเลข ๒๐๑		แขวงทางหลวง นครราชสีมาที่ ๒	๔๐,๐๐๐,๐๐๐
๑.๑.๒ กิจกรรมหลักที่ ๑.๒ การพัฒนา ศักยภาพบุคลากรด้านการท่องเที่ยว	๒๒	๒	ส่งเสริมและ สนับสนุนแหล่ง ท่องเที่ยวของกลุ่ม จังหวัดภาค ตะวันออกเฉียงเหนือ ตอนล่าง ๑ ให้ได้รับ ความนิยม	กิจกรรมย่อยที่ ๑ กิจกรรม พัฒนาบุคลากร ด้านการ ท่องเที่ยวและ กีฬา และ นันทนาการ กลุ่มนครชัย บุรีรัมย์		สำนักงานการ ท่องเที่ยวและกีฬา จังหวัด	๘,๐๐๐,๐๐๐
	๑๕			กิจกรรมย่อยที่ ๒ กิจกรรม สร้างเครือข่าย เตือนภัยเพื่อ ความปลอดภัย ในแหล่ง ท่องเที่ยวกลุ่ม นครชัยบุรีรัมย์		ตำรวจภูธรจังหวัด	๕,๐๐๐,๐๐๐
๑.๑.๓ กิจกรรมหลักที่ ๑.๓ การ พัฒนาการตลาดและประชาสัมพันธ์ ท่องเที่ยววนครชัยบุรีรัมย์	๑๗	๒	ส่งเสริมและ สนับสนุนแหล่ง ท่องเที่ยวของกลุ่ม จังหวัดภาค ตะวันออกเฉียงเหนือ ตอนล่าง ๑ ให้ได้รับ ความนิยม	กิจกรรมย่อยที่ ๑ มทกรรม แลกเปลี่ยน ศิลปวัฒนธรรม นครชัยบุรีรัมย์ - เฌนตุ		สำนักงานวัฒนธรรม จังหวัด	๕,๐๐๐,๐๐๐
	๑๖			กิจกรรมย่อยที่ ๒ ส่งเสริม ศักยภาพการค้า การลงทุนและ การท่องเที่ยว เชื่อมโยงตลาด การค้าชายแดน ไทย-กัมพูชา		สำนักงานพาณิชย์ จังหวัด	๔,๑๗๐,๐๐๐
๑.๑.๔ กิจกรรมหลักที่ ๑.๔ การ เพิ่มประสิทธิภาพการบริหารจัดการแปลง หม่อนให้มีคุณภาพ	๑๘	๒	ส่งเสริมและ สนับสนุนผลิตภัณฑ์ ไหมของกลุ่มจังหวัด ภาค ตะวันออกเฉียงเหนือ ตอนล่าง ๑ ให้เป็นที่ ต้องการของตลาด ภายในและ ต่างประเทศ	กิจกรรมย่อยที่ ๑ การเพิ่ม ประสิทธิภาพ การบริหาร จัดการแปลง หม่อน		ศูนย์หม่อนไหมเฉลิม พระเกียรติฯ	๑,๐๐๐,๐๐๐
	๑๙			กิจกรรมย่อยที่ ๒ การเลี้ยงไหม พันธุ์ดี		ศูนย์หม่อนไหมเฉลิม พระเกียรติฯ	๑,๐๐๐,๐๐๐
๑.๑.๕ กิจกรรมหลักที่ ๑.๕ นวัตกรรมการผลิตผ้าไหมครบวงจร	๑๑	๒	ส่งเสริมและ สนับสนุนผลิตภัณฑ์ ไหมของกลุ่มจังหวัด ภาค ตะวันออกเฉียงเหนือ	กิจกรรมย่อยที่ ๑ การเผยแพร่ นวัตกรรม กระบวนการ		มหาวิทยาลัย เทคโนโลยีราชมงคล อีสาน นครราชสีมา	๕,๓๘๙,๘๐๐

			ตอนล่าง ๑ ให้เป็นที่ ต้องการของตลาด ภายในและ ต่างประเทศ	ผลิตผ้าไหมนคร ชัยบุรีรัมย์			
	๒๔	๒		กิจกรรมย่อยที่ ๒ การเพิ่ม ประสิทธิภาพ การผลิตเส้น ไหมตาม มาตรฐาน มกษ. ๘๐๐๐-๒๕๕๕ และ Gis"		ศูนย์หม่อนไหมเฉลิม พระเกียรติฯ	๓,๐๐๐,๐๐๐
๑.๑.๖ กิจกรรมหลักที่ ๑.๖ การส่งเสริมการตลาดและการ ประชาสัมพันธ์การท่องเที่ยวและผลิตภัณฑ์ ใหม่	๒๓	๒	ส่งเสริมและ สนับสนุนผลิตภัณฑ์ ใหม่ของกลุ่มจังหวัด ภาค ตะวันออกเฉียงเหนือ ตอนล่าง ๑ ให้เป็นที่ ต้องการของตลาด ภายในและ ต่างประเทศ	กิจกรรมย่อย การสร้างอัต ลักษณ์อารยะ นวัตกรรม สร้างสรรค์ (Crenovative Origin) ของ ผลิตภัณฑ์ใหม่ กลุ่มนครชัย บุรีรัมย์		มหาวิทยาลัย เทคโนโลยีราชมงคล อีสาน วิทยาเขต สุรินทร์	๔,๑๐๔,๘๐๐
ประเด็นการพัฒนาที่ ๓ ยกระดับการ พัฒนาคุณภาพชีวิต							๑๒,๙๖๓,๒๐๐
๑ โครงการของกลุ่มจังหวัด (๔)							๑๒,๙๖๓,๒๐๐
๑.๑ โครงการที่ ๑ ยกระดับการพัฒนา คุณภาพชีวิตคนทุกช่วงวัยนครชัย บุรีรัมย์					๑.คะแนนเฉลี่ย สติปัญญา (IQ) เด็ก นักเรียนไทยของ กลุ่มจังหวัดภาค ตะวันออกเฉียงเหนือ ตอนล่าง ๑ ชั้น ป.๑ เฉลี่ย ๙๖.๕๒ ๒. ร้อยละของ ครอบครัวที่ผ่าน เกณฑ์มาตรฐาน ครอบครัวเข้มแข็ง ร้อยละ ๙๖ ๓. ผู้สูงอายุมีความ พึงพอใจไม่ต่ำกว่า ร้อยละ ๘๕		๑๒,๙๖๓,๒๐๐
๑.๑.๑ กิจกรรมหลักที่ ๑.๑ การพัฒนา โครงสร้างพื้นฐานและสิ่งอำนวยความสะดวก ด้านการศึกษา การพัฒนา ศักยภาพเด็กปฐมวัยด้วยนวัตกรรม เรียนรู้ตามหลักการพัฒนาสมอง (Brain Based Learning : BBL)	๑๓	๓	ส่งเสริมและพัฒนา คุณภาพชีวิตของเด็ก ปฐมวัยพื้นที่กลุ่ม จังหวัดนครชัย บุรีรัมย์			มหาวิทยาลัย เทคโนโลยีราชมงคล อีสาน นครราชสีมา	๗,๐๐๐,๐๐๐
๑.๑.๒ กิจกรรมหลักที่ ๑.๒ สร้างรายได้ ให้กับผู้สูงอายุในชุมชนอย่างยั่งยืน	๒๑	๓	ส่งเสริมและพัฒนา คุณภาพชีวิตของ ผู้สูงอายุให้ดีขึ้น			สำนักส่งเสริมและ สนับสนุนวิชาการ ๕	๒,๘๗๒,๐๐๐
๑.๑.๓ กิจกรรมหลักที่ ๑.๓ การดูแลผู้ป่วย แผลกดทับด้วยนวัตกรรมเครื่องเฝ้าระวัง การเกิดแผลกดทับ	๒๐	๓	ส่งเสริมและพัฒนา คุณภาพชีวิตของ ผู้สูงอายุให้ดีขึ้น			มหาวิทยาลัย เทคโนโลยีราชมงคล อีสาน นครราชสีมา	๓,๐๙๑,๒๐๐
ค่าใช้จ่ายในการบริหารงานกลุ่มจังหวัด แบบบูรณาการ		๖				กลุ่มงานบริหาร ยุทธศาสตร์กลุ่ม จังหวัดภาค ตะวันออกเฉียงเหนือ ตอนล่าง ๑	๕,๐๐๐,๐๐๐
รวมทั้งสิ้น							๗๔๒,๒๓๙,๐๐๐

โครงการตามแผนปฏิบัติราชการประจำปี พ.ศ. ๒๕๖๔ ของกลุ่มจังหวัด
ส่วนที่ ๒ งบประมาณเพื่อขับเคลื่อนแผนพัฒนากลุ่มจังหวัดที่เป็นการพัฒนา
ในลักษณะ cluster หรือตอบสนองนโยบายสำคัญของรัฐบาลเชิงพื้นที่ ระดับกลุ่มจังหวัด

โครงการตามแผนปฏิบัติการประจำปี พ.ศ. ๒๕๖๔ ของกลุ่มจังหวัด
 ส่วนที่ ๒ งบประมาณเพื่อขับเคลื่อนแผนพัฒนาจังหวัดที่เป็นการพัฒนาในลักษณะ cluster
 หรือตอบสนองนโยบายสำคัญของรัฐบาลเชิงพื้นที่ ระดับกลุ่มจังหวัด

ประเด็นการพัฒนา (๒) / โครงการตามแผนพัฒนาจังหวัด (๓)	ลำดับ ความสำคัญ (๘)	ยุทธศาสตร์ ชาติ (๙)	แผนงาน (๑๐)	กิจกรรมย่อย (๑๑)	ตัวชี้วัด โครงการ (๑๒)	หน่วยดำเนินงาน (๑๓)	งบประมาณ (บาท) (๑๔)
ประเด็นการพัฒนาที่ ๑ การพัฒนาขีด ความสามารถในการแข่งขันเกษตร อุตสาหกรรมครบวงจร							
๑. โครงการที่ ๑ พัฒนาวัตถุกรรมเกษตร และอาหารปลอดภัยกลุ่มนครชัยบุรีรัมย์					๑. ร้อยละที่ เพิ่มขึ้นของ GPP ภาค เกษตร (ฐานข้อมูล จาก สำนัก พัฒนาการ เศรษฐกิจ และสังคม แห่งชาติ ราคา ประจำปี ๒๕๖๐ = ๘๙,๕๘๐ ล้านบาท) เพิ่มขึ้นร้อย ละ ๒ ๒. พื้นที่รับ ประโยชน์ ทางด้าน การเกษตร จากการ พัฒนาและ บริหาร จัดการน้ำ เพิ่มขึ้น ๑๓,๕๐๐ ไร่ ๓. จำนวน ฟาร์ม มาตรฐานที่ เพิ่มขึ้น ๒๐ ฟาร์ม		
๑.๑ กิจกรรมหลักที่ ๑.๑ พัฒนาและ บริหารจัดการน้ำเพื่อการเกษตรอย่าง ยั่งยืนในเขตนครชัยบุรีรัมย์	๑	๒	เพิ่มมูลค่าและขีด ความสามารถในการ แข่งขันของภาค การเกษตรและ อุตสาหกรรม การเกษตร (ด้านพืช)	กิจกรรมย่อยที่ ๑ ก่อสร้างฝายหินทิ้ง พร้อมทำระบบส่งน้ำ สถานีสูบน้ำบ้านโลก หว่า ตำบลโนนสำราญ อำเภอเมือง จังหวัด ชัยภูมิ		โครงการ ชลประทาน ชัยภูมิ	๑๒,๐๐๐,๐๐๐
	๒			กิจกรรมย่อยที่ ๒ แก้ม ลิงห้วยดินแดง พร้อม อาคารประกอบ ตำบล เทนมีย์ อำเภอเมือง จังหวัดสุรินทร์		โครงการ ชลประทาน สุรินทร์	๑๐,๐๐๐,๐๐๐
	๓			กิจกรรมย่อยที่ ๓ แก้ม ลิงหนองระเวียง พร้อมอาคารประกอบ		โครงการ ชลประทาน บุรีรัมย์	๑๐,๕๐๐,๐๐๐

				ตำบลไพศาล อำเภอ ประโคนชัย จังหวัด บุรีรัมย์			
	๔			กิจกรรมย่อยที่ ๕ แก้ม สิงหนอนนาเลิงพร้อม อาคารประกอบ ตำบล คอนสวรรค์ อำเภอคอน สวรรค์ จังหวัดชัยภูมิ		โครงการ ชลประทาน ชัยภูมิ	๑๕,๐๐๐,๐๐๐
	๕			กิจกรรมย่อยที่ ๕ แก้ม สิงหนอนลาด พร้อม อาคารประกอบ ตำบล กระโพ อำเภอท่าตูม จังหวัดสุรินทร์		โครงการ ชลประทาน สุรินทร์	๒๕,๐๐๐,๐๐๐
	๖			กิจกรรมย่อยที่ ๖ แก้ม สิงหนอนจะแกเอ็ด พร้อมอาคารประกอบ ตำบลโคกขมิ้น อำเภอ พลับพลาชัย จังหวัด บุรีรัมย์		โครงการ ชลประทาน บุรีรัมย์	๑๐,๕๐๐,๐๐๐
	๗			กิจกรรมย่อยที่ ๗ ก่อสร้างฝายน้ำล้นลำ ห้วยกอกพร้อมขุดลอก ตำบลบ้านกอก อำเภอ จตุรัส จังหวัดชัยภูมิ		โครงการ ชลประทาน ชัยภูมิ	๑๑,๐๐๐,๐๐๐
	๘			กิจกรรมย่อยที่ ๘ แก้ม สิงหนอนระทุมพร้อม อาคารประกอบ ตำบล สูงเนิน อำเภอกระสัง จังหวัดบุรีรัมย์		โครงการ ชลประทาน บุรีรัมย์	๑๕,๕๐๐,๐๐๐
	๙			ก่อสร้างอาคารบังคับน้ำ ลำห้วยเรียง บ้านกุดหัว ช้าง ตำบลหนองคอน ไทย อำเภอภูเขียว จังหวัดชัยภูมิ		โครงการส่งน้ำ และบำรุงรักษา พรม-เชิญ	๔,๐๐๐,๐๐๐
๑.๒ กิจกรรมหลักที่ ๑.๒ การปลูกพืช ทางเลือกทดแทนการปลูกพืช เศรษฐกิจหลักนครชัยบุรีรัมย์	๑๕	๒	เพิ่มมูลค่าและขีด ความสามารถในการ แข่งขันของภาค การเกษตรและ อุตสาหกรรม การเกษตร (ด้านพืช)	กิจกรรมย่อยที่ ๑ การ พัฒนาศักยภาพ เกษตรกรในระบบการ ผลิตแบบครบวงจร		สำนักงานเกษตร จังหวัด	๒๖,๐๖๕,๒๐๐
				กิจกรรมย่อยที่ ๒ การศึกษาดูงานการ พัฒนาเทคโนโลยีและ นวัตกรรมการผลิต			
				กิจกรรมย่อยที่ ๓ การ จัดทำแปลงเกษตร ผสมผสานทดแทนการ ปลูกพืชเศรษฐกิจ			
				กิจกรรมย่อยที่ ๔ กิจกรรมส่งเสริมการ แปรรูปผลิตภัณฑ์สินค้า เกษตร			
				กิจกรรมย่อยที่ ๕ การ แสดงเทคโนโลยีและ นวัตกรรมเกษตรและ อาหารปลอดภัยแก่นครชัย บุรีรัมย์			

				กิจกรรมย่อยที่ ๖ การติดตามและประเมินผลโครงการ			
๑.๓ กิจกรรมหลักที่ ๑.๓ การเรียนรู้สู่การปฏิบัติเกษตรอินทรีย์วิถีนครชัยบุรีรัมย์ตลอดห่วงโซ่คุณค่า	๑๐	๒	เพิ่มมูลค่าและขีดความสามารถในการแข่งขันของภาคการเกษตรและอุตสาหกรรม การเกษตร (ด้านพืช)			มหาวิทยาลัยราชภัฏนครราชสีมา	๒๘,๙๒๘,๘๐๐
๑.๔ กิจกรรมหลักที่ ๑.๔ การส่งเสริมและพัฒนาเกษตรกรอัตลักษณ์พื้นถิ่นมาตรฐานสิ่งบ่งชี้ทางภูมิศาสตร์นครชัยบุรีรัมย์	๒๐	๒	เพิ่มมูลค่าและขีดความสามารถในการแข่งขันของภาคการเกษตรและอุตสาหกรรม การเกษตร (ด้านพืช)			มหาวิทยาลัยราชภัฏนครราชสีมา ชัยภูมิ บุรีรัมย์ สุรินทร์	๘,๕๐๐,๐๐๐
๑.๕ กิจกรรมหลักที่ ๑.๕ การพัฒนาศักยภาพการตลาดผลิตภัณฑ์เกษตรกลุ่มนครชัยบุรีรัมย์	๓๖	๒	เพิ่มมูลค่าและขีดความสามารถในการแข่งขันของภาคการเกษตรและอุตสาหกรรม การเกษตร (ด้านพืช)			สำนักงานพาณิชย์จังหวัด	๑๐,๐๐๐,๐๐๐
๑.๖ กิจกรรมหลักที่ ๑.๖ การถ่ายทอดเทคโนโลยีและนวัตกรรมการผลิตเมล็ดพันธุ์ข้าวคุณภาพภายใต้การพัฒนาโครงการเมล็ดพันธุ์ข้าวสหกรณ์การเกษตร	๕๑	๒	เพิ่มมูลค่าและขีดความสามารถในการแข่งขันของภาคการเกษตรและอุตสาหกรรม การเกษตร (ด้านพืช)			สำนักงานสหกรณ์จังหวัด	๕๒๔,๓๐๐
๑.๗ กิจกรรมหลักที่ ๑.๗ การเพิ่มประสิทธิภาพการจัดการไร่นาเพื่อลดต้นทุนการผลิตและเพื่อคุณภาพการผลิตของเกษตรกรที่เป็นสมาชิกสหกรณ์	๒๒	๒	เพิ่มมูลค่าและขีดความสามารถในการแข่งขันของภาคการเกษตรและอุตสาหกรรม การเกษตร (ด้านพืช)			สำนักงานสหกรณ์จังหวัด	๑,๕๙๘,๒๐๐
๑.๘ กิจกรรมหลักที่ ๑.๘ ห่วงโซ่คุณค่าใหม่ของการพัฒนาเพื่อคความหอมข้าวหอมมะลิกลุ่มจังหวัดนครชัยบุรีรัมย์ระยะที่ ๒	๔๘	๒	เพิ่มมูลค่าและขีดความสามารถในการแข่งขันของภาคการเกษตรและอุตสาหกรรม การเกษตร (ด้านพืช)			มหาวิทยาลัยราชภัฏ, สำนักงานเกษตรจังหวัด, สำนักงานพาณิชย์จังหวัด	๖,๕๐๐,๐๐๐
๑.๙ กิจกรรมหลักที่ ๑.๙ การถ่ายทอดเทคโนโลยีเพื่อสร้างมูลค่าเพิ่มจากเศษวัสดุเหลือใช้ทางการเกษตรกลุ่มนครชัยบุรีรัมย์	๓๑	๒	เพิ่มมูลค่าและขีดความสามารถในการแข่งขันของภาคการเกษตรและอุตสาหกรรม การเกษตร (ด้านพืช)			มหาวิทยาลัยราชภัฏ, สำนักงานเกษตรจังหวัด, สำนักงานพาณิชย์จังหวัด	๓,๕๐๐,๐๐๐
๑.๑๐ กิจกรรมหลักที่ ๑.๑๐ การพัฒนาเครือข่ายจุดเชื่อมต่อการผลิตพ่อแม่พันธุ์แพะเนื้อ และแกะเนื้อนครชัยบุรีรัมย์เพื่อขยายฐานการผลิตแบบครบวงจร	๓๕	๒	แผนงาน พัฒนาการเลี้ยงสัตว์ใหม่ คุณภาพและมาตรฐาน รองรับตลาดระดับสูง (ด้านสัตว์)	กิจกรรมย่อยที่ ๑ พัฒนาและถ่ายทอดเทคโนโลยีการจัดการฟาร์มเพื่อการผลิตสายพันธุ์แพะเนื้อนครชัยบุรีรัมย์ที่ได้มาตรฐานในระดับชุมชน		๑.มหาลย์ราชภัฏนครราชสีมา ๒.มหาวิทยาลัยเทคโนโลยีสุรนารี ๓.มหาวิทยาลัยเทคโนโลยีราช มงคลอีสาน วิทยาเขต นครราชสีมา ๔. สำนักงานปศุสัตว์ ๔ จังหวัด	๕,๐๐๐,๐๐๐

						๕. ศูนย์วิจัยการผสมเทียมและเทคโนโลยีชีวภาพ นครราชสีมา	
	๓๕			กิจกรรมย่อยที่ ๒ การพัฒนาการทำศูนย์เรียนรู้ต้นแบบการเลี้ยงแกะเนื้อแบบครบวงจรและการจัดการตลอดห่วงโซ่อุปทาน			๑,๐๐๐,๐๐๐
๑.๑๑ กิจกรรมหลักที่ ๑.๑๑ ยกระดับมาตรฐานฟาร์มแพะ และการจัดการฟาร์มตามมาตรฐานฟาร์ม GFM	๒๕	๒	แผนงาน พัฒนาการเลี้ยงสัตว์ให้มีคุณภาพและมาตรฐาน รองรับตลาดระดับสูง (ด้านสัตว์)			สำนักงานปศุสัตว์จังหวัด	๒,๔๙๘,๐๐๐
๑.๑๒ กิจกรรมหลักที่ ๑.๑๒ การเพิ่มประสิทธิภาพการใช้อาหารและพืชอาหารสัตว์สำหรับการผลิตโคเนื้อแพะ แกะแบบครบวงจร	๒๑	๒	แผนงาน พัฒนาการเลี้ยงสัตว์ให้มีคุณภาพและมาตรฐาน รองรับตลาดระดับสูง (ด้านสัตว์)	กิจกรรมย่อยที่ ๑ การถ่ายทอดเทคโนโลยีด้านการจัดการฟาร์ม การผลิตอาหารสัตว์ในท้องถิ่น การพัฒนาศูนย์ถ่ายทอดเทคโนโลยีการผลิตอาหารสัตว์ชุมชนเพื่อการเลี้ยงโคเนื้อแพะ แกะ แบบครบวงจร		๑.มหาวิทยาลัยราชภัฏนครราชสีมา ๒.มหาวิทยาลัยเทคโนโลยีสุรนารี ๓.มหาวิทยาลัยเทคโนโลยีราชมงคลอีสาน วิทยาเขตนครราชสีมา ๓.มหาวิทยาลัยเทคโนโลยีราชมงคลอีสาน วิทยาเขตสุรินทร์ ๕. สำนักงานปศุสัตว์ ๔ จังหวัด ๖. ศูนย์วิจัยการผสมเทียมและเทคโนโลยีชีวภาพ นครราชสีมา	๑,๐๐๐,๐๐๐
	๒๑			กิจกรรมย่อยที่ ๒ การถ่ายทอดนวัตกรรมการผลิตอาหารสัตว์เพื่อสร้างรายได้ในระดับเกษตรกร			๒,๐๐๐,๐๐๐
๑.๑๓ กิจกรรมหลักที่ ๑.๑๓ การพัฒนาเพื่อยกระดับการผลิตโคเนื้อวากิวนครชัยบุรีรัมย์สู่เนื้อโคพรีเมียม	๑๑	๒	แผนงาน พัฒนาการเลี้ยงสัตว์ให้มีคุณภาพและมาตรฐาน รองรับตลาดระดับสูง (ด้านสัตว์)			มหาวิทยาลัยเทคโนโลยีราชมงคลอีสาน วิทยาเขตสุรินทร์	๕,๒๖๔,๐๐๐
๑.๑๔ กิจกรรมหลักที่ ๑.๑๔ การขยายผลการพัฒนาเครือข่ายเกษตรกรผู้เลี้ยงโคคุณภาพกลางน้ำกลุ่มนครชัยบุรีรัมย์	๓๒	๒	แผนงาน พัฒนาการเลี้ยงสัตว์ให้มีคุณภาพและมาตรฐาน รองรับตลาดระดับสูง (ด้านสัตว์)			มหาวิทยาลัยเทคโนโลยีสุรนารี และสำนักงานปศุสัตว์จังหวัด ๔ จังหวัด	๑๐,๐๐๐,๐๐๐
๑.๑๕ กิจกรรมหลักที่ ๑.๑๕ การส่งเสริมการปลูกพืชอาหารสัตว์ เพื่อลดปัญหาสภาพแวดล้อม (น้ำเสีย)	๓๐	๒	แผนงาน พัฒนาการเลี้ยงสัตว์ให้มีคุณภาพและ			มหาวิทยาลัยเทคโนโลยีสุรนารี	๒๐,๐๐๐,๐๐๐

รอบบริเวณโรงงานแปงมันสำปะหลัง กลุ่มจังหวัดนครชัยบุรีรัมย์			มาตรฐาน รองรับ ตลาดระดับสูง (ด้านสัตว์)			สำนักงานปศุสัตว์ ๔ จังหวัด	
๑.๑๖ กิจกรรมหลักที่ ๑.๑๖ พัฒนา ศักยภาพการแปรรูปผลิตภัณฑ์เนื้อ แพะเพื่อเพิ่มมูลค่า	๔๐	๒	แผนงาน พัฒนาการ เลี้ยงสัตว์ให้มี คุณภาพและ มาตรฐาน รองรับ ตลาดระดับสูง (ด้านสัตว์)			๑.มหาวิทยาลัยราชภัฏ นครราชสีมา ๒.มหาวิทยาลัย เทคโนโลยีสุรนารี ๓.มหาวิทยาลัย เทคโนโลยีราช มงคลอีสาน วิทยาเขต นครราชสีมา ๔. สำนักงานปศุ สัตว์ ๔ จังหวัด	๒,๐๐๐,๐๐๐
๑.๑๗ กิจกรรมหลักที่ ๑.๑๗ งาน แสดงมหกรรมสินค้าปศุสัตว์นครชัย บุรีรัมย์	๑๖	๒	แผนงาน พัฒนาการ เลี้ยงสัตว์ให้มี คุณภาพและ มาตรฐาน รองรับ ตลาดระดับสูง (ด้านสัตว์)	กิจกรรมย่อยที่ ๑ Road show		สำนักงานปศุสัตว์ ๔ จังหวัด ๑.มหาวิทยาลัยราชภัฏ นครราชสีมา ๒.มหาวิทยาลัย เทคโนโลยีสุรนารี ๓.มหาวิทยาลัย เทคโนโลยีราช มงคลอีสาน วิทยาเขต นครราชสีมา	๒,๐๐๐,๐๐๐
	๔๔			กิจกรรมย่อยที่ ๒ การ พัฒนาตลาดปศุสัตว์ นครชัยบุรีรัมย์แบบ ครบวงจร			๒,๐๐๐,๐๐๐
ประเด็นการพัฒนาที่ ๒ การพัฒนา อุตสาหกรรมการท่องเที่ยว และ ผลิตภัณฑ์ใหม่							
๑. โครงการที่ ๑ กระตุ้นขีด ความสามารถการท่องเที่ยว และ ผลิตภัณฑ์ใหม่					๑. ร้อยละที่ เพิ่มขึ้นของ รายได้จาก การท่องเที่ยว ร้อยละ ๑๐ ๒. ร้อยละที่ เพิ่มขึ้นของ มูลค่าการ จำหน่าย ผลิตภัณฑ์ ใหม่จาก รายได้เฉลี่ย ย้อนหลัง ๓ ปี ร้อยละ ๓		
๑.๑ กิจกรรมหลักที่ ๑.๑ การพัฒนา โครงสร้างพื้นฐานและสิ่งอำนวยความสะดวก ด้านการท่องเที่ยว	๕๐	๒	ส่งเสริมและ สนับสนุนแหล่ง ท่องเที่ยวของกลุ่ม จังหวัดภาค ตะวันออกเฉียงเหนือ ตอนล่าง ๑ ให้ได้รับ ความนิยม	กิจกรรมย่อย ปรับปรุง ภูมิทัศน์อ่างเก็บน้ำห้วย จะเข้มากร ตำบลบ้าน บัว อำเภอเมืองบุรีรัมย์ จังหวัดบุรีรัมย์ (ลาน กิจกรรมและ นันทนาการอ่างเก็บน้ำ ห้วยจะเข้มากร ตำบล		โครงการ ชลประทาน บุรีรัมย์	๑๕,๖๐๐,๐๐๐

				บ้านบัว อำเภอเมืองบุรีรัมย์ จังหวัดบุรีรัมย์)			
๑.๒ กิจกรรมหลักที่ ๑.๒ การพัฒนาศักยภาพบุคลากรด้านการท่องเที่ยว	๔๓	๒	ส่งเสริมและสนับสนุนแหล่งท่องเที่ยวของกลุ่มจังหวัดภาคตะวันออกเฉียงเหนือ ตอนล่าง ๑ ให้ได้รับความนิยม	กิจกรรมย่อยที่ ๑ เพิ่มขีดความสามารถอาสาสมัครช่วยเหลือนักท่องเที่ยว เพื่อต่อต้านภัยคุกคามและปัญหาการค้ามนุษย์ในพื้นที่กลุ่มนครชัยบุรีรินทร์		ตำรวจภูธรนครราชสีมา	๑๐,๐๐๐,๐๐๐
	๑๗			กิจกรรมย่อยที่ ๒ กิจกรรมพัฒนาเพิ่มศักยภาพผู้ประกอบการ การเชื่อมโยงการค้าการลงทุนชายแดนกลุ่มจังหวัดนครชัยบุรีรินทร์		สำนักงานพาณิชย์จังหวัดบุรีรัมย์	๕๓๐,๐๐๐
	๔๑			กิจกรรมย่อยที่ ๓ กิจกรรมอมรมเชิงปฏิบัติการเยาวชนสร้างศิลปะร่วมสมัยนครชัยบุรีรินทร์		สำนักงานวัฒนธรรมจังหวัดนครราชสีมา	๕,๐๐๐,๐๐๐
	๔๒			กิจกรรมย่อยที่ ๔ ยกระดับการท่องเที่ยววิถีชุมชนนครชัยบุรีรินทร์		สำนักงานวัฒนธรรมจังหวัดนครราชสีมา	๕,๐๐๐,๐๐๐
๑.๓ กิจกรรมหลักที่ ๑.๓ การพัฒนาการตลาดและประชาสัมพันธ์การท่องเที่ยววนนครชัยบุรีรินทร์	๒๖	๒	ส่งเสริมและสนับสนุนแหล่งท่องเที่ยวของกลุ่มจังหวัดภาคตะวันออกเฉียงเหนือ ตอนล่าง ๑ ให้ได้รับความนิยม	กิจกรรมย่อยที่ ๑ ส่งเสริมการตลาดเชิงรุกแบบกำหนดเป้าหมายการท่องเที่ยว กลุ่มจังหวัดนครชัยบุรีรินทร์ (Nakomchaiburin Influencer Fam Trip)		สำนักงานการท่องเที่ยวและกีฬาจังหวัดชัยภูมิ	๘,๐๐๐,๐๐๐
	๔๗			กิจกรรมย่อยที่ ๒ ประชาสัมพันธ์การท่องเที่ยวกลุ่มจังหวัดนครชัยบุรีรินทร์สู่กลุ่มนักท่องเที่ยวคุณภาพ (Nakomchaiburin Preferred Destination Show Case)		สำนักงานการท่องเที่ยวและกีฬาจังหวัดชัยภูมิ	๑๐,๐๐๐,๐๐๐
	๑๒			กิจกรรมย่อยที่ ๓ การสร้างภาพลักษณ์ของกลุ่มจังหวัดนครชัยบุรีรินทร์ในการส่งเสริมธุรกิจการจัดทัวร์เพื่อเป็นรางวัล (Incentive) และธุรกิจการจัดกิจกรรม (Event Business)		มหาวิทยาลัยราชภัฏนครราชสีมา	๕,๐๐๐,๐๐๐
	๓๓			กิจกรรมย่อยที่ ๔ เทศกาลภาพยนตร์นานาชาตินครชัยบุรีรินทร์ (ครั้งที่ ๔)		มหาวิทยาลัยเทคโนโลยีราชมงคลอีสาน นครราชสีมา	๕,๐๐๐,๐๐๐
	๔๙			กิจกรรมย่อยที่ ๕ พัฒนามัคคุเทศก์อัจฉริยะนำเที่ยวกลุ่มจังหวัดนครชัยบุรีรินทร์		มหาวิทยาลัยเทคโนโลยีราชมงคลอีสาน นครราชสีมา	๕,๐๐๐,๐๐๐

๑.๔ กิจกรรมหลักที่ ๑.๔ การเพิ่มประสิทธิภาพการบริหารจัดการแปลงหม่อนให้มีคุณภาพ	๑๓	๒	ส่งเสริมและสนับสนุนผลิตภัณฑ์ใหม่ของกลุ่มจังหวัดภาคตะวันออกเฉียงเหนือตอนล่าง ๑ ให้เป็นที่ต้องการของตลาดภายในและต่างประเทศ	กิจกรรมย่อยที่ ๑ ระบบการจัดการน้ำในแปลงหม่อน		ศูนย์หม่อนไหมฯ ชัยภูมิ, บุรีรัมย์ และมหาวิทยาลัยเทคโนโลยีราชมงคลอีสาน นครราชสีมา	๓,๐๐๐,๐๐๐
	๒๓			กิจกรรมย่อยที่ ๒ ตามรอยงานหัตถศิลป์แผ่นดินแม่		ศูนย์หม่อนไหมฯ นครราชสีมา, ชัยภูมิ, บุรีรัมย์ และมหาวิทยาลัยเทคโนโลยีราชมงคลอีสาน นครราชสีมา	๕,๐๐๐,๐๐๐
๑.๕ กิจกรรมหลักที่ ๑.๕ นวัตกรรมการผลิตผ้าไหมครบวงจร	๒๙	๒	ส่งเสริมและสนับสนุนผลิตภัณฑ์ใหม่ของกลุ่มจังหวัดภาคตะวันออกเฉียงเหนือตอนล่าง ๑ ให้เป็นที่ต้องการของตลาดภายในและต่างประเทศ	กิจกรรมย่อยที่ ๑ การเพิ่มประสิทธิภาพการพอกย้อยสีธรรมชาติเพื่อผลิตผ้าซิดและผ้ายกดอก		สำนักงานพัฒนาชุมชนจังหวัดชัยภูมิบุรีรัมย์และสุรินทร์	๑,๕๐๐,๐๐๐
	๓๘			กิจกรรมย่อยที่ ๒ การพัฒนาผลิตภัณฑ์ใหม่เพื่อให้มีคุณภาพและได้รับการรับรองมาตรฐาน		สำนักงานอุตสาหกรรมจังหวัดชัยภูมิบุรีรัมย์และสุรินทร์	๓,๙๐๐,๐๐๐
	๑๘			กิจกรรมย่อยที่ ๓ ใหม่รักษ์โลก		ศูนย์หม่อนไหมเฉลิมพระเกียรติฯ ชัยภูมิ และบุรีรัมย์	๑,๐๐๐,๐๐๐
๑.๖ กิจกรรมหลักที่ ๑.๖ การส่งเสริมการตลาดและการประชาสัมพันธ์การท่องเที่ยวและผลิตภัณฑ์ใหม่	๒๗	๒	ส่งเสริมและสนับสนุนผลิตภัณฑ์ใหม่ของกลุ่มจังหวัดภาคตะวันออกเฉียงเหนือตอนล่าง ๑ ให้เป็นที่ต้องการของตลาดภายในและต่างประเทศ	กิจกรรมย่อยที่ ๑ มหกรรมไหมนครชัยบุรีรัมย์		สำนักงานพัฒนาชุมชนจังหวัดสุรินทร์	๗,๐๐๐,๐๐๐
	๓๙			กิจกรรมย่อยที่ ๒ การพัฒนานวัตกรรมสืบสานเผยแพร่มูมิปัญญาและจำหน่ายผลิตภัณฑ์ไหมนครชัยบุรีรัมย์		มหาวิทยาลัยเทคโนโลยีราชมงคลอีสาน นครราชสีมา	๕,๑๘๐,๐๐๐
ประเด็นการพัฒนาที่ ๓ ยกระดับการพัฒนาคุณภาพชีวิต							
๑. โครงการที่ ๑ ยกระดับการพัฒนาคุณภาพชีวิตคนทุกช่วงวัยนครชัยบุรีรัมย์							
๑.๑ กิจกรรมหลักที่ ๑.๑ เสริมสร้างความสัมพันธ์ครอบครัวสู่ชุมชนเข้มแข็งนครชัยบุรีรัมย์	๔๖	๓	ส่งเสริมการสร้าง ความเข้มแข็งของครอบครัว และ			สำนักงานพัฒนาสังคมและความ	๓,๘๒๘,๐๐๐

			สนับสนุนการ เสริมสร้างสุขภาพจิต ที่ดี			มั่นคงของมนุษย์ ๔ จังหวัด	
๑.๒ กิจกรรมหลักที่ ๑.๒ ปฏิบัติ จิตสำนึกกับบ้านเกิด ผ่านการเรียนรู้ วิถีชุมชน	๓๗	๓	ส่งเสริมการสร้าง ความเข้มแข็งของ ครอบครัว และ สนับสนุนการ เสริมสร้างสุขภาพจิต ที่ดี			สำนักงาน ศึกษาธิการ จังหวัดบุรีรัมย์	๓,๐๐๐,๐๐๐
๑.๓ กิจกรรมหลักที่ ๑.๓ พลัง อาสาสมัครสร้างสุข สังคมเข้มแข็ง	๑๙	๓	ส่งเสริมการสร้าง ความเข้มแข็งของ ครอบครัว และ สนับสนุนการ เสริมสร้างสุขภาพจิต ที่ดี			สำนักส่งเสริม และสนับสนุน วิชาการ ๕	๒,๙๙๑,๒๐๐
๑.๔ กิจกรรมหลักที่ ๑.๔ สร้างความ ปลอดภัยในชีวิตและทรัพย์สินของ ประชาชนอย่างยั่งยืน	๒๘	๓	ส่งเสริมและพัฒนา คุณภาพชีวิตของ ผู้สูงอายุให้ดีขึ้น			ตำรวจภูธร จังหวัด นครราชสีมา	๕,๐๐๐,๐๐๐
๑.๕ กิจกรรมหลักที่ ๑.๕ นวัตกรรม คลังปัญญาผู้เชี่ยวชาญนครชัย บุรีรัมย์	๒๔	๓	ส่งเสริมและพัฒนา คุณภาพชีวิตของ ผู้สูงอายุให้ดีขึ้น			สำนักงาน ศึกษาธิการ จังหวัด นครราชสีมา	๕,๐๐๐,๐๐๐
๑.๖ กิจกรรมหลักที่ ๑.๖ ศูนย์พัฒนา ถ่ายทอดนวัตกรรมการรักษาและ ป้องกันโรคผู้สูงอายุทางด้านชีวกล ศาสตร์	๑๔	๓	ส่งเสริมและพัฒนา คุณภาพชีวิตของ ผู้สูงอายุให้ดีขึ้น			มหาวิทยาลัย เทคโนโลยีสุรนารี	๑,๕๐๐,๐๐๐
๑.๗ กิจกรรมหลักที่ ๑.๗ การพัฒนา คุณภาพชีวิตผู้สูงอายุติดเตียงเพื่อ ป้องกันการเกิดแผลกดทับด้วย Smart M-Pad	๓๔	๓	ส่งเสริมและพัฒนา คุณภาพชีวิตของ ผู้สูงอายุให้ดีขึ้น			มหาวิทยาลัย เทคโนโลยีสุรนารี	๕,๐๐๐,๐๐๐
๑.๘ กิจกรรมหลักที่ ๑.๘ พินัย ตรวจวัดการเดินและการทรงตัวของ ผู้สูงอายุในเขตนครชัยบุรีรัมย์	๔๕	๓	ส่งเสริมและพัฒนา คุณภาพชีวิตของ ผู้สูงอายุให้ดีขึ้น			มหาวิทยาลัย เทคโนโลยีราชม งคลอีสาน นครราชสีมา	๔,๐๐๐,๐๐๐
รวมทั้งสิ้น							๓๗๗,๘๐๗,๗๐๐

ส่วนที่ 2

ข้อมูลพื้นฐานของโครงการและแบบฟอร์ม
รายละเอียดจำแนกตามงบประมาณ

(1 ชุด: 1 กิจกรรมหลัก)

เฉพาะโครงการที่เป็นคำของบประมาณของ
กลุ่มจังหวัดภาคตะวันออกเฉียงเหนือตอนล่าง 1

(นครราชสีมา ชัยภูมิ บุรีรัมย์ สุรินทร์)

แผนปฏิบัติการราชการประจำปีกลุ่มจังหวัดภาคตะวันออกเฉียงเหนือตอนล่าง 1 ประจำปีงบประมาณ พ.ศ. 2564

งบหน้าโครงการ/กิจกรรมตามแผนปฏิบัติการราชการประจำปีของกลุ่มจังหวัดภาคตะวันออกเฉียงเหนือตอนล่าง 1 ประจำปีงบประมาณ พ.ศ.2564

ที่สอดคล้องกับแผนพัฒนาของกลุ่มจังหวัดภาคตะวันออกเฉียงเหนือตอนล่าง 1 ระยะ 5 ปี (พ.ศ.2561 - 2565) ซึ่ง ก.บ.ก. ภาคตะวันออกเฉียงเหนือตอนล่าง 1 ได้มีมติเห็นชอบแล้วในคราวประชุมครั้งที่ 10/2562 เมื่อวันที่ 20 ธันวาคม 2562

ที่	โครงการ/กิจกรรม	งบประมาณ (บาท)
รวมทั้งหมด 3 โครงการ		1,120,046,700
ประเด็นการพัฒนาด้านที่ 1 การพัฒนาขีดความสามารถในการแข่งขันเกษตรอุตสาหกรรมครบวงจร		
1	โครงการพัฒนานวัตกรรมเกษตรและอาหารปลอดภัยกลุ่มนครชัยบุรีรัมย์	382,839,700
	กิจกรรมหลักที่ 1.1 พัฒนาและบริหารจัดการน้ำเพื่อการเกษตรอย่างยั่งยืนในเขตนครชัยบุรีรัมย์	237,500,000
	กิจกรรมหลักที่ 1.2 การปลูกพืชทางเลือกทดแทนการปลูกพืชเศรษฐกิจหลักนครชัยบุรีรัมย์	26,065,200
	กิจกรรมหลักที่ 1.3 การเรียนรู้สู่การปฏิบัติเกษตรอินทรีย์วิถีนครชัยบุรีรัมย์ตลอดห่วงโซ่คุณค่า	28,928,800
	กิจกรรมหลักที่ 1.4 การส่งเสริมและพัฒนาเกษตรอัตลักษณ์พื้นถิ่นมาตรฐานสิ่งบ่งชี้ทางภูมิศาสตร์นครชัยบุรีรัมย์	8,400,000
	กิจกรรมหลักที่ 1.5 การพัฒนาศักยภาพการตลาดผลิตภัณฑ์เกษตรกลุ่มนครชัยบุรีรัมย์	10,000,000
	กิจกรรมหลักที่ 1.6 การถ่ายทอดเทคโนโลยีและนวัตกรรมการผลิตเมล็ดพันธุ์ข้าวคุณภาพภายใต้การพัฒนาโครงการเมล็ดพันธุ์ข้าวสหกรณ์การเกษตร	524,300
	กิจกรรมหลักที่ 1.7 การเพิ่มประสิทธิภาพการจัดการไร่นาเพื่อลดต้นทุนการผลิตและเพื่อคุณภาพการผลิตของเกษตรกรที่เป็นสมาชิกสหกรณ์	1,598,200
	กิจกรรมหลักที่ 1.8 ห่วงโซ่คุณค่าใหม่ของการพัฒนาเพื่อคงความหอมข้าวหอมมะลิกลุ่มจังหวัดนครชัยบุรีรัมย์ระยะที่ 2	6,500,000
	กิจกรรมหลักที่ 1.9 การถ่ายทอดเทคโนโลยีเพื่อสร้างมูลค่าเพิ่มจากเศษวัสดุเหลือใช้ทางการเกษตรกลุ่มนครชัยบุรีรัมย์	3,500,000
	กิจกรรมหลักที่ 1.10 การพัฒนาเครือข่ายจุดเชื่อมต่อการผลิตพ่อแม่พันธุ์แพะเนื้อและแกะเนื้อนครชัยบุรีรัมย์เพื่อขยายฐานการผลิตแบบครบวงจรนครชัยบุรีรัมย์	6,000,000
	กิจกรรมหลักที่ 1.11 ยกระดับมาตรฐานฟาร์มแพะ และการจัดการฟาร์มตามมาตรฐานฟาร์ม GFM	2,498,000
	กิจกรรมหลักที่ 1.12 การเพิ่มประสิทธิภาพการใช้อาหารและพืชอาหารสัตว์สำหรับการผลิตโคเนื้อแพะ แกะแบบครบวงจร	3,000,000
	กิจกรรมหลักที่ 1.13 เพิ่มประสิทธิภาพการผลิตโคเนื้อเพื่อการส่งออก	6,110,800

กลุ่มจังหวัดภาคตะวันออกเฉียงเหนือตอนล่าง 1 (นครราชสีมา ชัยภูมิ บุรีรัมย์ สุรินทร์) “นครชัยบุรีรัมย์”

แผนปฏิบัติการประจำปีกลุ่มจังหวัดภาคตะวันออกเฉียงเหนือตอนล่าง 1 ประจำปีงบประมาณ พ.ศ. 2564

ที่	โครงการ/กิจกรรม	งบประมาณ (บาท)
	กิจกรรมหลักที่ 1.14 การพัฒนาเพื่อยกระดับการผลิตโคเนื้อวากิว นครชัยบุรีรินทร์สู่เนื้อโคพรีเมียม	5,264,000
	กิจกรรมหลักที่ 1.15 การขยายผลการพัฒนาเครือข่ายเกษตรกรผู้เลี้ยงโคคุณภาพกลางน้ำกลุ่มนครชัยบุรีรินทร์	10,000,000
	กิจกรรมหลักที่ 1.16 การส่งเสริมการปลูกพืชอาหารสัตว์ เพื่อลดปัญหาสภาพแวดล้อม (น้ำเสีย) รอบบริเวณโรงงานแปรงมันสำปะหลัง กลุ่มจังหวัดนครชัยบุรีรินทร์	20,000,000
	กิจกรรมหลักที่ 1.17 พัฒนาศักยภาพการแปรรูปผลิตภัณฑ์เนื้อแพะเพื่อเพิ่มมูลค่า	2,000,000
	กิจกรรมหลักที่ 1.18 พัฒนาศักยภาพการแปรรูปผลิตภัณฑ์ปศุสัตว์	950,400
	กิจกรรมหลักที่ 1.19 งานแสดงผลกรรมสินค้าปศุสัตว์นครชัยบุรีรินทร์	4,000,000
ประเด็นยุทธศาสตร์ที่ 2 การพัฒนาอุตสาหกรรมการท่องเที่ยวและผลิตภัณฑ์ใหม่		
2	โครงการยกระดับขีดความสามารถการท่องเที่ยวและผลิตภัณฑ์ใหม่ นครชัยบุรีรินทร์	688,924,600
	กิจกรรมหลักที่ 2.1 การพัฒนาโครงสร้างพื้นฐานและสิ่งอำนวยความสะดวกด้านการท่องเที่ยว	572,150,000
	กิจกรรมหลักที่ 2.2 การพัฒนาศักยภาพบุคลากรด้านการท่องเที่ยว	33,530,000
	กิจกรรมหลักที่ 2.3 การพัฒนาการตลาดและประชาสัมพันธ์การท่องเที่ยว นครชัยบุรีรินทร์	42,170,000
	กิจกรรมหลักที่ 2.4 การเพิ่มประสิทธิภาพการบริหารจัดการแปลงหม่อนให้มีคุณภาพ	10,000,000
	กิจกรรมหลักที่ 2.5 นวัตกรรมการผลิตผ้าไหมครบวงจร	14,789,800
	กิจกรรมหลักที่ 2.6 การส่งเสริมการตลาดและการประชาสัมพันธ์การท่องเที่ยวและผลิตภัณฑ์ใหม่	16,284,800
ประเด็นยุทธศาสตร์ที่ 3 ยกระดับการพัฒนาคุณภาพชีวิต		
3	โครงการยกระดับการพัฒนาคุณภาพชีวิตคนทุกช่วงวัยนครชัยบุรีรินทร์	43,282,400
	กิจกรรมหลักที่ 3.1 การพัฒนาศักยภาพเด็กปฐมวัยด้วยนวัตกรรมการเรียนรู้ตามหลักการพัฒนาสมอง (Brain Based Learning : BBL)	7,000,000
	กิจกรรมหลักที่ 3.2 เสริมสร้างความสัมพันธ์ครอบครัวสู่ชุมชนเข้มแข็งนครชัยบุรีรินทร์	3,828,000
	กิจกรรมหลักที่ 3.3 ปลูกจิตสำนึกรักบ้านเกิด ผ่านการเรียนรู้วิถีชุมชน	3,000,000
	กิจกรรมหลักที่ 3.4 พลังอาสาสมัครสร้างสุข สังคมเข้มแข็ง	2,991,200

ที่	โครงการ/กิจกรรม	งบประมาณ (บาท)
	กิจกรรมหลักที่ 3.5 สร้างความปลอดภัยในชีวิตและทรัพย์สินของประชาชนอย่างยั่งยืน	5,000,000
	กิจกรรมหลักที่ 3.6 สร้างรายได้ให้กับผู้สูงอายุในชุมชนอย่างยั่งยืน	2,872,000
	กิจกรรมหลักที่ 3.7 นวัตกรรมคลังปัญญาผู้เชี่ยวชาญสูงอายุนครชัยบุรีรัมย์	5,000,000
	กิจกรรมหลักที่ 3.8 ศูนย์พัฒนาถ่ายถอดนวัตกรรมการรักษาและป้องกันโรคผู้สูงอายุทางด้านชีวกลศาสตร์	1,500,000
	กิจกรรมหลักที่ 3.9 การพัฒนาคุณภาพชีวิตผู้สูงอายุติดเตียงเพื่อป้องกันการเกิดแผลกดทับด้วย Smart M-Pad	5,000,000
	กิจกรรมหลักที่ 3.10 การดูแลผู้ป่วยแผลกดทับด้วยนวัตกรรมเครื่องเฝ้าระวังการเกิดแผลกดทับ	3,091,200
	กิจกรรมหลักที่ 3.11 พื้น양ตรวจวัดการเดินและการทรงตัวของผู้สูงอายุในเขตนครชัยบุรีรัมย์	4,000,000
	ค่าใช้จ่ายในการบริหารงานกลุ่มจังหวัดแบบบูรณาการ	5,000,000
	รวมงบประมาณทั้งสิ้น 3 โครงการ 36 กิจกรรมหลัก	1,120,046,700

โครงการที่ 1

พัฒนานวัตกรรมการเกษตรและอาหารปลอดภัย

กลุ่มนครชัยบุรินทร์

งบประมาณ 382,839,700 บาท



กลุ่มจังหวัดภาคตะวันออกเฉียงเหนือตอนล่าง 1

ประจำปีงบประมาณ พ.ศ.2564

งบหน้าโครงการ/กิจกรรมตามแผนปฏิบัติราชการประจำปีของกลุ่มจังหวัดภาคตะวันออกเฉียงเหนือตอนล่าง 1 ประจำปีงบประมาณ พ.ศ.2564

ที่สอดคล้องกับแผนพัฒนากลุ่มจังหวัดภาคตะวันออกเฉียงเหนือตอนล่าง 1 ระยะ 5 ปี (พ.ศ.2561 - 2565) ซึ่ง ก.บ.ก. ภาคตะวันออกเฉียงเหนือตอนล่าง 1 ได้มีมติเห็นชอบแล้วในคราวประชุมครั้งที่ 10/2562 เมื่อวันที่ 20 ธันวาคม 2562

ที่	โครงการ/กิจกรรม	งบประมาณ (บาท)
	ประเด็นการพัฒนาที่ 1 การพัฒนาขีดความสามารถในการแข่งขันเกษตรอุตสาหกรรมครบวงจร	382,839,700
1	พัฒนานวัตกรรมการเกษตรและอาหารปลอดภัยกลุ่มนครชัยบุรีรินทร์	382,839,700
	กิจกรรมหลักที่ 1.1 พัฒนาและบริหารจัดการน้ำเพื่อการเกษตรอย่างยั่งยืนในเขตนครชัยบุรีรินทร์	237,500,000
	กิจกรรมหลักที่ 1.2 การปลูกพืชทางเลือกทดแทนการปลูกพืชเศรษฐกิจหลักนครชัยบุรีรินทร์	26,065,200
	กิจกรรมหลักที่ 1.3 การเรียนรู้สู่การปฏิบัติเกษตรอินทรีย์วิถีนครชัยบุรีรินทร์ตลอดห่วงโซ่คุณค่า	28,928,800
	กิจกรรมหลักที่ 1.4 การส่งเสริมและพัฒนาเกษตรอัตลักษณ์พื้นถิ่นมาตรฐานสิ่งบ่งชี้ทางภูมิศาสตร์นครชัยบุรีรินทร์	8,400,000
	กิจกรรมหลักที่ 1.5 การพัฒนาศักยภาพการผลิตผลิตภัณฑ์เกษตรกลุ่มนครชัยบุรีรินทร์	10,000,000
	กิจกรรมหลักที่ 1.6 การถ่ายทอดเทคโนโลยีและนวัตกรรมการผลิตเมล็ดพันธุ์ข้าวคุณภาพภายใต้การพัฒนาโครงการเมล็ดพันธุ์ข้าวสหกรณ์การเกษตร	524,300
	กิจกรรมหลักที่ 1.7 การเพิ่มประสิทธิภาพการจัดการไร่นาเพื่อลดต้นทุนการผลิตและเพื่อคุณภาพการผลิตของเกษตรกรที่เป็นสมาชิกสหกรณ์	1,598,200
	กิจกรรมหลักที่ 1.8 ห่วงโซ่คุณค่าใหม่ของการพัฒนาเพื่อคงความหอมข้าวหอมมะลิกลุ่มจังหวัดนครชัยบุรีรินทร์ระยะที่ 2	6,500,000
	กิจกรรมหลักที่ 1.9 การถ่ายทอดเทคโนโลยีเพื่อสร้างมูลค่าเพิ่มจากเศษวัสดุเหลือใช้ทางการเกษตรกลุ่มนครชัยบุรีรินทร์	3,500,000
	กิจกรรมหลักที่ 1.10 การพัฒนาเครือข่ายจุดเชื่อมต่อการผลิตพ่อแม่พันธุ์แพะเนื้อและแกะเนื้อนครชัยบุรีรินทร์เพื่อขยายฐานการผลิตแบบครบวงจรนครชัยบุรีรินทร์	6,000,000
	กิจกรรมหลักที่ 1.11 ยกระดับมาตรฐานฟาร์มแพะ และการจัดการฟาร์มตามมาตรฐานฟาร์ม GFM	2,498,000
	กิจกรรมหลักที่ 1.12 การเพิ่มประสิทธิภาพการใช้อาหารและพืชอาหารสัตว์สำหรับการผลิตโคเนื้อแพะ แกะแบบครบวงจร	3,000,000
	กิจกรรมหลักที่ 1.13 เพิ่มประสิทธิภาพการผลิตโคเนื้อเพื่อการส่งออก	6,110,800

ที่	โครงการ/กิจกรรม	งบประมาณ (บาท)
	กิจกรรมหลักที่ 1.14 การพัฒนาเพื่อยกระดับการผลิตโคเนื้อวากิว นครชัยบุรินทร์สุเนื้อโคพรีเมียม	5,264,000
	กิจกรรมหลักที่ 1.15 การขยายผลการพัฒนาเครือข่ายเกษตรกรผู้เลี้ยง โคคุณภาพกลางน้ำกลุ่มนครชัยบุรินทร์	10,000,000
	กิจกรรมหลักที่ 1.16 การส่งเสริมการปลูกพืชอาหารสัตว์ เพื่อลดปัญหา สภาพแวดล้อม (น้ำเสีย) รอบบริเวณโรงงานแ่งมันสำปะหลัง กลุ่มจังหวัดนครชัยบุรินทร์	20,000,000
	กิจกรรมหลักที่ 1.17 พัฒนาศักยภาพการแปรรูปผลิตภัณฑ์เนื้อแพะ เพื่อเพิ่มมูลค่า	2,000,000
	กิจกรรมหลักที่ 1.18 พัฒนาศักยภาพการแปรรูปผลิตภัณฑ์ปศุสัตว์	950,400
	กิจกรรมหลักที่ 1.19 งานแสดงผลกรรมสินค้าปศุสัตว์นครชัยบุรินทร์	4,000,000
	รวมงบประมาณทั้งสิ้น 19 กิจกรรมหลัก	382,839,700

กิจกรรมหลักที่ 1.1

พัฒนาและบริหารจัดการน้ำเพื่อการเกษตร
อย่างยั่งยืนในเขตนครชัยบุรีรัมย์

งบประมาณ 237,500,000 บาท



กลุ่มจังหวัดภาคตะวันออกเฉียงเหนือตอนล่าง 1
ประจำปีงบประมาณ พ.ศ.2564

แบบฟอร์มข้อมูลพื้นฐานโครงการของกลุ่มจังหวัด (ระดับกิจกรรมหลัก)

(๑ ชุด : ๑ กิจกรรมหลัก)

ลำดับความสำคัญ:

ชื่อโครงการ : โครงการพัฒนานวัตกรรมการเกษตรและอาหารปลอดภัย กลุ่มนครชัยบุรีรัมย์

กิจกรรมหลัก : การพัฒนาและบริหารจัดการน้ำเพื่อการเกษตรอย่างยั่งยืนในเขตนครชัยบุรีรัมย์

วงเงิน: ๒๓๗,๕๐๐,๐๐๐ บาท

ประเด็นยุทธศาสตร์ของกลุ่มจังหวัด : การพัฒนาขีดความสามารถในการแข่งขันเกษตรอุตสาหกรรมและแปรรูป

กลยุทธ์ : พัฒนาและบริหารจัดการน้ำเพื่อการเกษตร

หน่วยดำเนินการ : กลุ่มจังหวัดภาคตะวันออกเฉียงเหนือตอนล่าง ๑

ผู้รับผิดชอบ : นายวิเชียร จันทร์โณทัย ตำแหน่ง ผู้ว่าราชการจังหวัดนครราชสีมา

สถานที่ติดต่อ ศาลากลางจังหวัดชัยภูมิ หมายเลขโทรศัพท์ ๐-๔๔๒๔-๓๗๔๘

: นายณรงค์ วุ่นซิ้ว ตำแหน่ง ผู้ว่าราชการจังหวัดชัยภูมิ

สถานที่ติดต่อ ศาลากลางจังหวัดชัยภูมิ หมายเลขโทรศัพท์ ๐-๔๔๘๑-๑๕๗๓

: นายธีรวัฒน์ วุฒิกุล ตำแหน่ง ผู้ว่าราชการจังหวัดบุรีรัมย์

สถานที่ติดต่อ ศาลากลางจังหวัดบุรีรัมย์ หมายเลขโทรศัพท์ ๐-๔๔๖๑-๑๑๘๒

: นายประภัสสร มาลากาญจน์ ตำแหน่ง ผู้ว่าราชการจังหวัดสุรินทร์

สถานที่ติดต่อ ศาลากลางจังหวัดสุรินทร์ หมายเลขโทรศัพท์ ๐-๔๔๕๒-๔๓๖๑

(๑) หลักการและเหตุผล

(๑.๑) ที่มา

นโยบายรัฐบาล ข้อ ๖ การเพิ่มศักยภาพทางเศรษฐกิจของประเทศ ข้อ ๖.๘ แก้ปัญหาน้ำท่วมในฤดูฝน ทั้งที่เป็นบริเวณกว้างและท่วมเฉพาะพื้นที่และปัญหาขาดแคลนน้ำในบางพื้นที่และบางฤดูกาล ซึ่งนำความเสียหายและทุกข์ร้อนมาให้แก่เกษตรกร โดยระดมความคิดเพื่อหาทางป้องกันไม่ให้เกิดน้ำท่วมรุนแรงดังเช่น เหตุการณ์น้ำท่วมในปี ๒๕๕๔ และหาวิธีที่แก้ปัญหาน้ำท่วมเฉพาะพื้นที่ให้ลดลงโดยเร็วไม่กระทบต่อพืชผลส่วน ภาวะภัยแล้งจนเกิดการขาดแคลนน้ำเพื่อการเกษตรนั้น รัฐบาลจะเร่งดำเนินการจัดสร้างแหล่งน้ำขนาดเล็กให้ กระจายครอบคลุมทั่วพื้นที่เพาะปลูกให้มากที่สุด ซึ่งจะสามารถทำได้ในเวลาประมาณ ๑ ปี

ซึ่งโครงการพัฒนาแหล่งน้ำเพื่อการเกษตร ทั้ง ๒๘ กิจกรรม เป็นการเพิ่มประสิทธิภาพการเก็บกักน้ำ เพื่อเป็นแหล่งน้ำต้นทุนในการทำการเกษตรของราษฎร พร้อมทั้งเป็นการก่อสร้างระบบกระจายน้ำผ่านคลองส่ง น้ำตาดคอนกรีตและท่อส่งน้ำเข้าสู่พื้นที่เพาะปลูก และใช้เพื่อการอุปโภค-บริโภค ได้ด้วย

(๑.๒) สรุปสาระสำคัญ (สภาพปัญหา/ความต้องการ)

พื้นที่การเกษตรของราษฎรในเขตจังหวัดนครราชสีมา จังหวัดชัยภูมิ จังหวัดบุรีรัมย์และจังหวัดสุรินทร์ ยังขาดแคลนแหล่งน้ำเพื่อใช้ในการเกษตร เนื่องจากบางพื้นที่ไม่มีแหล่งน้ำขนาดใหญ่ เช่น เขื่อน อ่างเก็บน้ำ ฯลฯ มีเพียงแหล่งน้ำตามธรรมชาติ ที่ขาดการปรับปรุงเพิ่มประสิทธิภาพการเก็บกัก และระบบชลประทานในปัจจุบัน ยังกระจายไม่ถึงทุกพื้นที่ ทำให้ราษฎรได้รับความเดือดร้อน ในฤดูน้ำหลากไม่มีแหล่งกักเก็บน้ำไว้ใช้ จึงเกิด ภาวะน้ำท่วมเนื่องจากการไหลของน้ำ ในฤดูแล้ง เกิดภาวะขาดแคลนน้ำ ทำให้พืชผลทางการเกษตรเสียหายได้ ผลผลิตน้อย ขายไม่ได้ราคา ทำให้ขาดทุนทุก ๆ ปี

ดังนั้น หากกลุ่มจังหวัดภาคตะวันออกเฉียงเหนือตอนล่าง ๑ ได้รับการสนับสนุนงบประมาณเพื่อนำมาพัฒนาด้านแหล่งน้ำให้ทั่วถึง ก็จะสามารถแก้ไขปัญหาความเดือดร้อนของราษฎรได้ ทั้งนี้ ราษฎรมีความต้องการอย่างสูงสุด โดยได้ติดตามความก้าวหน้าการดำเนินโครงการอยู่ตลอดเวลา ทั้งร้องเรียน/ร้องทุกข์ ผ่านผู้แทนราษฎร ทั้งในส่วนท้องถิ่นและฝ่ายการเมือง ให้ช่วยผลักดันโครงการ ให้สามารถดำเนินการเกิดเป็นรูปธรรมได้โดยเร็ว จะก่อให้เกิดประโยชน์สูงสุดแก่ราษฎรในพื้นที่ เพิ่มผลผลิตทางการเกษตร เนื่องจากมีแหล่งน้ำต้นทุนสนับสนุนการผลิต มีรายได้ต่อหัวเพิ่มขึ้น คุณภาพชีวิตราษฎรในพื้นที่ดีขึ้น

(๒) ข้อมูลทั่วไปของโครงการ

(๒.๑) วัตถุประสงค์ของโครงการ :

๒.๑.๑ เพื่อพัฒนาแหล่งน้ำต่าง ๆ อาทิเช่น ระบบส่งน้ำ แก้มลิง ฝายหินทิ้งกั้นลำน้ำ ฯลฯ ในเขตกลุ่มจังหวัดภาคตะวันออกเฉียงเหนือตอนล่าง ๑ (นครชัยบุรีรัมย์)

๒.๑.๒ สามารถสนับสนุนการเพาะปลูกของราษฎรได้เพิ่มขึ้น ผลผลิตต่อไร่และรายได้ของราษฎรเพิ่มขึ้น

(๒.๒) ลักษณะโครงการ (เลือกเพียงข้อเดียว)

โครงการเดิม โครงการใหม่

(๒.๓) ประเภทของโครงการ

พัฒนา ดำเนินการปกติ

(๒.๔) ระยะเวลาดำเนินโครงการ ๑ ปีเริ่มต้น เดือนตุลาคม ๒๕๖๓ สิ้นสุด เดือนกันยายน ๒๕๖๔

(๒.๕) สถานที่ดำเนินโครงการ: จำนวน ๔ จังหวัดได้แก่ จังหวัดนครราชสีมา จังหวัดชัยภูมิ บุรีรัมย์ สุรินทร์

(๓) กลุ่มเป้าหมาย และผู้มีส่วนได้ส่วนเสีย

(๓.๑) กลุ่มเป้าหมาย : เกษตรกรในพื้นที่ ๔ จังหวัด

(๓.๒) ผู้มีส่วนได้ส่วนเสีย : ประชาชนในพื้นที่ ๔ จังหวัด

(๔) เป้าหมาย ผลลัพธ์ และผลกระทบโครงการ

๔.๑ เป้าหมายโครงการ

ตัวชี้วัด : เพิ่มประสิทธิภาพโครงสร้างพื้นฐานด้านแหล่งน้ำ จำนวน ๒๘ แห่ง และมีพื้นที่ชลประทานเพิ่มขึ้น

๔.๒ ผลผลิต : -

๔.๓ ผลลัพธ์ : บรรเทาปัญหาภัยแล้งให้แก่ราษฎรทั้ง ๔ จังหวัด มีพื้นที่รับประโยชน์เพิ่มขึ้น ราษฎรได้รับประโยชน์สูงสุด

๔.๔ ผลกระทบ

เชิงบวก : บรรเทาปัญหาภัยแล้งให้แก่ราษฎร มีแหล่งน้ำต้นทุนเพิ่มขึ้น สามารถทำการเกษตรได้ มีรายได้เพิ่มขึ้นและยังมีคุณภาพชีวิตที่ดีขึ้น ผลผลิตถั่วลิสงมวลรวมต่อหัวเพิ่มขึ้น

เชิงลบ : ไม่มี

(๕) แนวทางการดำเนินงาน (แสดงรายละเอียดกิจกรรมที่จะทำภายใต้โครงการกลุ่มจังหวัดที่เสนอขอและทำเครื่องหมาย ✓ ลงในช่องระยะเวลาที่จะเริ่มดำเนินงานของแต่ละกิจกรรมสำคัญด้วย

กิจกรรมย่อย	ระยะเวลาที่จะเริ่มดำเนินการ			
	ต.ค.- ธ.ค. ๖๓	ม.ค. - มี.ค. ๖๔	เม.ย.-มิ.ย. ๖๔	ก.ค. - ก.ย. ๖๔
๑.ก่อสร้างฝายหินทิ้งพร้อมทำระบบส่งน้ำสถานีสูบน้ำบ้าน โสภทว่า ตำบลโนนสำราญ อำเภอเมือง จังหวัดชัยภูมิ	✓			
๒.ก่อสร้างระบบส่งน้ำฝายจ่ายอ่างเก็บน้ำลำตะโค่ง ตำบลหัว ฝาย อำเภอแคนดง จังหวัดบุรีรัมย์	✓			
๓.แก้มลิงกุดตลาด พร้อมอาคารประกอบ ตำบลกระโพ อำเภอท่าตูม จังหวัดสุรินทร์	✓			
๔.แก้มลิงหนองจะแกเอ็ดพร้อมอาคารประกอบ ตำบลโคก ขมิ้น อำเภอพลับพลาย จังหวัดบุรีรัมย์	✓			
๕.แก้มลิงหนองละเป็ก พร้อมอาคารประกอบ ตำบลแกใหญ่ อำเภอเมือง จังหวัดสุรินทร์	✓			
๖.ก่อสร้างอาคารบังคับน้ำลำห้วยเรียง บ้านกุดหัวช้าง ตำบล หนองคอนไทย อำเภอภูเขียว จังหวัดชัยภูมิ	✓			
๗.แก้มลิงห้วยยาง พร้อมอาคารประกอบ ตำบลกลันทา อำเภอเมือง จังหวัดบุรีรัมย์	✓			
๘.แก้มลิงกุดละลม พร้อมอาคารประกอบ ตำบลทุ่งกุลา อำเภอท่าตูม จังหวัดสุรินทร์	✓			
๙.อาคารบังคับน้ำลำห้วยกุดยม บ้านโนนพิภทอง หมู่ที่ ๔ ตำบลกุดยม อำเภอภูเขียว จังหวัดชัยภูมิ	✓			
๑๐.แก้มลิงฝายกระทุ่มพร้อมอาคารประกอบ ตำบลสูงเนิน อำเภอกระสัง จังหวัดบุรีรัมย์	✓			
๑๑.แก้มลิงห้วยดินแดง พร้อมอาคารประกอบ ตำบลเทนมีย์ อำเภอเมือง จังหวัดสุรินทร์	✓			
๑๒.ก่อสร้างระบบส่งน้ำสถานีสูบน้ำด้วยไฟฟ้าบ้านโนนตุมทุ่ง สว่าง ตำบลวังชมพู อำเภอหนองบัวแดง จังหวัดชัยภูมิ	✓			

กิจกรรมย่อย	ระยะเวลาที่จะเริ่มดำเนินการ			
	ต.ค.- ธ.ค. ๖๒	ม.ค. - มี.ค. ๖๓	เม.ย.-มิ.ย. ๖๓	ก.ค. - ก.ย. ๖๓
๑๓.ระบบระบายน้ำลำห้วยพริกพร้อมอาคารประกอบ ตำบลไพศาล อำเภอประโคนชัย จังหวัดบุรีรัมย์	✓			
๑๔.สถานีสูบน้ำด้วยไฟฟ้าพร้อมระบบส่งน้ำบ้านสะอาด ตำบลกุดหวาย อำเภอศีขรภูมิ จังหวัดสุรินทร์	✓			
๑๕.ก่อสร้างฝายน้ำล้นลำห้วยกอกพร้อมขุดลอก ตำบลบ้านกอก อำเภอจตุรัส จังหวัดชัยภูมิ	✓			
๑๖.แก้มลิงหนองระเวียงพร้อมอาคารประกอบ ตำบลไพศาล อำเภอประโคนชัย จังหวัดบุรีรัมย์	✓			
๑๗.ก่อสร้างฝายน้ำล้นลำห้วยยาง ตำบลห้วยไร่ อำเภอกอนสวรรค์ จังหวัดชัยภูมิ	✓			
๑๘.โครงการป้องกันตลิ่งบ้านโนนสำราญ ตำบลหัวฝาย อำเภอแคนดง จังหวัดบุรีรัมย์	✓			
๑๙.แก้มลิงหนองนาเลิงพร้อมอาคารประกอบ ตำบลคอนสวรรค์ อำเภอคอนสวรรค์ จังหวัดชัยภูมิ	✓			
๒๐.แก้มลิงกุดน้ำใสพร้อมอาคารประกอบ ตำบลตลาดแร่ อำเภอบ้านเขวาสี จังหวัดชัยภูมิ	✓			

(๖) วิธีการดำเนินงาน ดำเนินการเอง จ้างเหมา

(๗) วงเงินของโครงการจำนวน ๒๓๗,๕๐๐,๐๐๐ บาท (สองร้อยสามสิบเจ็ดล้านห้าแสนบาทถ้วน)

(ให้กรอกข้อมูลตามแบบฟอร์มรายละเอียดจำแนกตามงบรายจ่าย)

หน่วย : บาท

รายการ	งบประมาณ	เงินนอกงบประมาณ
รวมทั้งสิ้น	๒๓๗,๕๐๐,๐๐๐	
งบดำเนินงาน	-	
งบลงทุน	-	
๑. ค่าครุภัณฑ์	-	
๒. ค่าที่ดินและสิ่งก่อสร้าง	๒๓๗,๕๐๐,๐๐๐	
งบรายจ่ายอื่น	-	

(๘) ความพร้อมของโครงการ

(๘.๑) พื้นที่ดำเนินโครงการ

- ดำเนินการได้ทันที หมายถึง ได้ศึกษาความเหมาะสมและกำหนดพื้นที่ดำเนินการหรือได้รับอนุญาต
- ตามกฎหมายแล้ว และสามารถดำเนินการได้ทันที

- อยู่ในระหว่างเตรียมการ หมายถึง ได้ศึกษาความเหมาะสมและกำหนดพื้นที่ดำเนินการแล้ว
- อยู่ในระหว่างจัดเตรียมพื้นที่ หรือกำลังแก้ไขปัญหา / อุปสรรคต่าง ๆ หรือเตรียมการ

ขออนุญาตตามกฎหมาย

- อยู่ในระหว่างศึกษาความเหมาะสม และคัดเลือกพื้นที่ดำเนินการ

(๘.๒) แบบรูปรายการ / แผนการปฏิบัติงาน

- มี และสมบูรณ์ มีแต่ยังไม่สมบูรณ์ ไม่มี

(๘.๓) ความพร้อมของบุคลากร เครื่องมือ และเทคนิคการดำเนินการ

- * บุคลากรมีประสบการณ์ ทั้งหมด บางส่วน ไม่มีประสบการณ์

- * เครื่องมือดำเนินการ มีพร้อมดำเนินการได้ทันที
- มีบางส่วนและต้องจัดหาเพิ่มเติม
- ไม่มี ต้องจัดหาเพิ่มเติม

- * เทคนิคในการบริหารจัดการ มีประสบการณ์สูง
- มีประสบการณ์ปานกลาง
- ไม่มีประสบการณ์

(๘.๔) ผลกระทบสิ่งแวดล้อม

- ผ่านคณะกรรมการสิ่งแวดล้อมแห่งชาติแล้ว
- อยู่ระหว่างการพิจารณาของคณะกรรมการสิ่งแวดล้อมแห่งชาติ
- คณะกรรมการสิ่งแวดล้อมแห่งชาติยังไม่พิจารณา

(๘.๕) รายงานการศึกษาความเหมาะสม (FS)

- ไม่ต้องทำรายงานการศึกษา ต้องทำรายงานการศึกษา

(๘.๖) ผลตอบแทน

- มีผลตอบแทนทางเศรษฐกิจ/สังคม IRR ไม่มีผลตอบแทนทางเศรษฐกิจ/สังคม IRR

(๙) วิธีการบริหารจัดการหรือการดูแลบำรุงรักษา เมื่อโครงการแล้วเสร็จ เพื่อให้เกิดความยั่งยืนของโครงการ

ถ่ายโอนภารกิจให้องค์กรปกครองส่วนท้องถิ่น เพื่อให้การบริหารจัดการหรือการดูแลบำรุงรักษา ร่วมกับราษฎรในพื้นที่ ผู้ใช้น้ำแหล่งน้ำดังกล่าว ให้โครงการมีประสิทธิภาพและอายุการใช้งานยาวนานยิ่งขึ้น

(๑๐) ปัญหา อุปสรรคและข้อจำกัด : ไม่มี

หน่วย : บาท

งบรายจ่าย - รายการ (ทะเบียนรายการ ประเภทรายการ ของสำนักงานงบประมาณ)	งบประมาณ	
	ปี ๒๕๖๓ (ถ้ามี)	ปี ๒๕๖๔
๕.) แก้มลิงกุดละลม พร้อมอาคารประกอบ ตำบลทุ่งกุลา อำเภอท่าตูม จังหวัดสุรินทร์		เพื่อเพิ่มปริมาณน้ำเก็บกักเพิ่มขึ้นอีก ๓๕๐,๐๐๐ ลบ.ม.
๖.) แก้มลิงห้วยยาง พร้อมอาคารประกอบ ตำบลกัณฑ์ อำเภอเมือง จังหวัดบุรีรัมย์		เพื่อเพิ่มปริมาณน้ำเก็บกักเพิ่มขึ้นอีก ๒๐๐,๐๐๐ ลบ.ม.
๗.) ก่อสร้างฝายน้ำล้นลำห้วยกอกพร้อมขุดลอก ตำบลบ้านกอก อำเภอจตุรัส จังหวัดชัยภูมิ		ควบคุมการระบายน้ำในลำห้วย ช่วยเหลือราษฎรในฤดูแล้งและฤดูน้ำหลาก
๘.) แก้มลิงห้วยดินแดง พร้อมอาคารประกอบ ตำบลพนมมีย์ อำเภอเมือง จังหวัดสุรินทร์		เพื่อเพิ่มปริมาณน้ำเก็บกักเพิ่มขึ้นอีก ๒๐๐,๐๐๐ ลบ.ม.
๙.) สถานีสูบน้ำด้วยไฟฟ้าพร้อมระบบส่งน้ำบ้านสะเดย์ ตำบลกุดหวาย อำเภอศีขรภูมิ จังหวัดสุรินทร์		ก่อสร้างระบบกักเก็บน้ำ ทำให้นำไปได้อย่างทั่วถึงเดิมศักยภาพพื้นที่
๑๐.) แก้มลิงฝายกระทุ่มพร้อมอาคารประกอบ ตำบลสูงเนิน อำเภอกระสัง จังหวัดบุรีรัมย์		เพื่อเพิ่มปริมาณน้ำเก็บกักเพิ่มขึ้นอีก ๓๐๐,๐๐๐ ลบ.ม.
๑๑.) ก่อสร้างฝายน้ำล้นลำห้วยยาง ตำบลห้วยไร่ อำเภอคอนสวรรค์ จังหวัดชัยภูมิ		ควบคุมการระบายน้ำในลำห้วยยาง ช่วยเหลือราษฎรในฤดูแล้งและฤดูน้ำหลาก
๑๒.) ระบบระบายน้ำลำห้วยพริกพร้อมอาคารประกอบ ตำบลไพศาล อำเภอประโคนชัย จังหวัดบุรีรัมย์		ควบคุมการระบายน้ำในลำห้วยพริก ช่วยเหลือราษฎรในฤดูแล้งและฤดูน้ำหลาก
๑๓.) แก้มลิงหนองนาเล็งพร้อมอาคารประกอบ ตำบลคอนสวรรค์ อำเภอคอนสวรรค์ จังหวัดชัยภูมิ		เพื่อเพิ่มปริมาณน้ำเก็บกักเพิ่มขึ้นอีก ๔๗๐,๐๐๐ ลบ.ม.
๑๔.) แก้มลิงหนองระเวียงพร้อมอาคารประกอบ ตำบลไพศาล อำเภอประโคนชัย จังหวัดบุรีรัมย์		เพื่อเพิ่มปริมาณน้ำเก็บกักเพิ่มขึ้นอีก ๓๐๐,๐๐๐ ลบ.ม.
๑๕.) โครงการป้องกันตลิ่งบ้านโนนสำราญ ตำบลหัวฝาย อำเภอแคนดง จังหวัดบุรีรัมย์		ก่อสร้างหินเรียงป้องกันกรกัดเซาะริมตลิ่งอันเป็นผลมาจากความแรงของน้ำ

หมายเหตุ

๑. เพื่อประโยชน์ในการประมวลผลข้อมูลให้จังหวัดและกลุ่มจังหวัดใช้ทะเบียนรายการ ประเภทรายการ ของสำนักงานงบประมาณเท่านั้น
- กฤษฎีกาเพิ่มประเภทรายการใหม่โดยไม่จำเป็น
๒. กรณีประสงค์จะเพิ่มทะเบียนประเภทรายการ ให้ประสานงานกับเจ้าพนักงานสำนักงานที่รับผิดชอบจังหวัดและกลุ่มจังหวัดก่อน
๓. ตามแบบฟอร์มฯ ให้เลือกเฉพาะ (ระบุ) งบรายจ่าย และรายการที่มีงบประมาณเท่านั้น

กิจกรรมหลักที่ 1.2

การปลูกพืชทางเลือกทดแทน
การปลูกพืชเศรษฐกิจหลักนครชัยบุรีรัมย์

งบประมาณ 26,065,200 บาท



กลุ่มจังหวัดภาคตะวันออกเฉียงเหนือตอนล่าง 1
ประจำปีงบประมาณ พ.ศ.2564

แบบฟอร์มข้อมูลพื้นฐานโครงการของกลุ่มจังหวัด (ระดับกิจกรรมย่อย)

(๑ ชุด : ๑ โครงการ)

ลำดับความสำคัญ:

ชื่อโครงการ : โครงการพัฒนานวัตกรรมการเกษตรและอาหารปลอดภัย กลุ่มนครชัยบุรีรินทร์

กิจกรรมหลัก : การปลูกพืชทางเลือกทดแทนการปลูกพืชเศรษฐกิจหลักนครชัยบุรีรินทร์

วงเงิน ๒๖,๐๖๕,๒๐๐ บาท

ประเด็นยุทธศาสตร์ของกลุ่มจังหวัด : การพัฒนาขีดความสามารถในการแข่งขันเกษตรอุตสาหกรรมครบวงจร

กลยุทธ์ : กลยุทธ์ที่ ๖ ส่งเสริมการใช้นวัตกรรมและพลังงานทดแทน

กลยุทธ์ที่ ๙ สนับสนุนให้มีการรวมกลุ่มการผลิตและจำหน่าย

หน่วยดำเนินการ : กลุ่มจังหวัดภาคตะวันออกเฉียงเหนือตอนล่าง ๑

ผู้รับผิดชอบ : นายวิเชียร จันทรโณทัย ตำแหน่ง ผู้ว่าราชการจังหวัดนครราชสีมา

สถานที่ติดต่อ ศาลากลางจังหวัดนครราชสีมา หมายเลขโทรศัพท์ ๐-๔๔๒๔-๓๗๙๘

: นายณรงค์ วุ่นซิ้ว ตำแหน่ง ผู้ว่าราชการจังหวัดชัยภูมิ

สถานที่ติดต่อ ศาลากลางจังหวัดชัยภูมิ หมายเลขโทรศัพท์ ๐-๔๔๘๑-๑๕๗๓

: นายอนุสรณ์ แก้วกังวาน ตำแหน่ง ผู้ว่าราชการจังหวัดบุรีรัมย์

สถานที่ติดต่อ ศาลากลางจังหวัดบุรีรัมย์ หมายเลขโทรศัพท์ ๐-๔๔๖๑-๑๑๘๒

: นายอรรถพร สิงหวิชัย ตำแหน่ง ผู้ว่าราชการจังหวัดสุรินทร์

สถานที่ติดต่อ ศาลากลางจังหวัดสุรินทร์ หมายเลขโทรศัพท์ ๐-๔๔๕๒-๔๓๖๑

(๑) หลักการและเหตุผล

(๑.๑) ที่มา :

สำนักงานเศรษฐกิจการเกษตรรายงานภาวะเศรษฐกิจการเกษตรในไตรมาส ๒ ปี ๒๕๖๒ หดตัวร้อยละ ๑.๐ เมื่อเทียบกับช่วงเดียวกันของปี ๒๕๖๑ โดย ภาวะเศรษฐกิจการเกษตรในไตรมาสนี้หดตัวลงเนื่องจากสาขาพืชซึ่งมีส่วนมูลค่าการผลิตสูงสุดในภาคเกษตรหดตัวลงเป็นหลัก โดยเป็นผลจากสภาพอากาศที่ร้อนจัดและแห้งแล้ง ปริมาณน้ำที่น้อยกว่าปีที่ผ่านมา รวมถึงปัญหาโรคและแมลงศัตรูพืช ส่งผลให้มีการปรับเปลี่ยนการเพาะปลูกพืช นอกจากนี้ ภาวะภัยแล้งยังทำให้เมล็ดข้าวไม่สมบูรณ์ ส่งผลให้ผลผลิตต่อไร่ลดลง

รัฐมนตรีว่าการกระทรวงเกษตรและสหกรณ์ เปิดเผยถึงการดำเนินงานสำคัญของกระทรวงเกษตรและสหกรณ์ตั้งแต่ปี ๒๕๕๗ ถึงปัจจุบัน ในการแก้ไขปัญหาราคาสินค้าเกษตร ว่า จากโครงการรับจำนำข้าวเปลือกทำให้เกษตรกรเร่งรอบการผลิตข้าวไม่คำนึงคุณภาพ ทำให้มีข้าวในสต็อกปริมาณมาก ส่งผลให้ราคาข้าวเปลือกตกต่ำ เกษตรกรขาดทุน รัฐบาลจึงตั้งคณะทำงานวางแผนการผลิตและการตลาดข้าวครบวงจรขึ้นมาเพื่อกำหนดปริมาณการผลิตข้าวให้สอดคล้องกับความต้องการของตลาด ซึ่งจะส่งผลให้ราคาข้าวมีเสถียรภาพ โดยกำกับดูแลการปลูกข้าวไม่ให้ผลผลิตล้นตลาด ปรับปรุงพันธุ์ข้าวให้มีผลผลิตสูง พันธุ์ข้าวที่มีคุณค่าทางโภชนาการสูงสำหรับผู้รักสุขภาพ เช่น พันธุ์ กข๔๓ และพันธุ์ข้าวนุ่ม พันธุ์ กข๗๙ ที่ตลาดต้องการ รวมทั้งแนะนำให้เกษตรกรเพาะปลูกข้าวในพื้นที่ที่มีความเหมาะสมกับดินและน้ำ โดยใช้ Agri Map Application อีกทั้งจัดการระบายข้าวที่ค้างในสต็อกให้หมดลง ส่งผลให้ราคาข้าวเปลือกขยับสูงขึ้น เช่น ข้าวเปลือกเจ้าหอมมะลิเพิ่มขึ้น จากปี ๒๕๕๗ ราคาตันละ ๑๒,๗๘๑ บาท ในปี ๒๕๕๗ เป็นต้นละ ๑๖,๐๐๐ บาท ในปี ๒๕๖๒

สำหรับในปีการผลิต ๒๕๖๒/๖๓ กระทรวงเกษตรและสหกรณ์ยังคงกำหนดปริมาณการผลิตในระดับเดียวกับปีที่ผ่านมา โดยกำหนดเป้าหมายพื้นที่ส่งเสริมการเพาะปลูกข้าวทั้งปี จำนวน ๗๒.๘๐ ล้านไร่ ผลผลิต ๓๔.๖๓ ล้านตันข้าวเปลือก ทั้งนี้ ยังสามารถปรับลดการผลิตข้าวในรอบที่ ๒ ไปปลูกพืชอื่น หากสถานการณ์ราคาข้าวอ่อนตัวลง

นายเฉลิมชัย ศรีอ่อน รัฐมนตรีว่าการกระทรวงเกษตรและสหกรณ์ เปิดเผยภายหลังประชุม ครม.เศรษฐกิจว่า ที่ประชุมมีมติเห็นชอบแก้ปัญหาโรคไวรัสใบด่างในมันสำปะหลังที่เกิดจากเชื้อไวรัส เพื่อเกษตรกรจะได้ให้ความร่วมมือกับภาครัฐในการป้องกันการแพร่ระบาดของโรคและความเสียหายของอุตสาหกรรมมันสำปะหลังทั้งระบบ โดยทั้ง ๔ สมาคมมันสำปะหลัง ประกอบด้วย สมาคมการค้ามันสำปะหลังไทย-สมาคมแป้งมันสำปะหลังไทย-สมาคมโรงงานผลิตภัณฑ์มันสำปะหลังไทย-สมาคมโรงงานผู้ผลิตมันสำปะหลังภาคตะวันออกเฉียงเหนือ ได้เข้าพบนายเฉลิมชัย ศรีอ่อน รัฐมนตรีว่าการกระทรวงเกษตรและสหกรณ์ ในสัปดาห์ที่ผ่านมา เพื่อแจ้งสถานการณ์ผลผลิตหัวมันสดกำลังตกอยู่ในภาวะน่าเป็นห่วงจากสถานการณ์ภัยแล้งซึ่งดำเนินไปอย่างรุนแรงต่อเนื่องมาตั้งแต่ฤดูแล้งของปี ๒๕๖๑ กระทั่งถึง ๒๕๖๒ ฝนตกน้อยมาก โดยเฉพาะในภาคเหนือตอนล่าง และภาคตะวันออกเฉียงเหนือ กับปัญหาโรคไวรัสใบด่างมันสำปะหลัง (CMD) ที่ระบาดจากกัมพูชาเข้าไปในพื้นที่ปลูกมันสำปะหลังอย่างกว้างขวาง คาดว่าผลผลิตปี ๒๕๖๑/๒๕๖๒ จะลดลงอย่างแน่นอน

นายบรรณรักษ์ แก้วทอง ผู้ช่วยรัฐมนตรีว่าการกระทรวงเกษตรและสหกรณ์ กล่าวในวันรณรงค์สำรวจและป้องกันกำจัดโรคใบด่างมันสำปะหลัง ว่า ปัญหาโรคใบด่างมันสำปะหลังนับเป็นปัญหาที่รัฐบาลได้ให้ความสำคัญเป็นอย่างมากโดยสั่งการให้หน่วยงานที่เกี่ยวข้องเร่งหามาตรการป้องกันการแพร่ระบาดของโรคเพื่อลดความเสียหายของอุตสาหกรรมมันสำปะหลังทั้งระบบ โดยที่ประชุม ครม.ล่าสุดได้มีมติเห็นชอบแก้ปัญหาโรคไวรัสใบด่างในมันสำปะหลังที่เกิดจากเชื้อไวรัส โดยกำหนดแนวทางช่วยเหลือเกษตรกรที่ไม่สามารถขายผลผลิตคุณภาพดีได้ และจะดำเนินการทำลายไร่มันสำปะหลังที่ติดโรค โดยการขุด ถอน และฝังดิน รวมทั้งการปรับเปลี่ยนไปปลูกพืชชนิดอื่นหรือทำการเกษตรผสมผสานเพื่อตัดวงจรการระบาดของโรค โดยตั้งเป้าทำลายไร่ที่ จำนวน ๔๕,๓๙๙ ไร่

ระบบเกษตรผสมผสาน (Integrated Farming System) เป็นระบบการเกษตรที่มีการเพาะปลูกพืชหรือการเลี้ยงสัตว์ต่างๆ ชนิดอยู่ในพื้นที่เดียวกันภายใต้การเกื้อกูล ประโยชน์ต่อกันและกันอย่างมีประสิทธิภาพสูงสุด โดยอาศัยหลักการอยู่ร่วมกันระหว่างพืช สัตว์ และสิ่งแวดล้อมการอยู่ร่วมกันอาจจะอยู่ในรูปความสัมพันธ์ระหว่างพืชกับพืช พืชกับสัตว์ หรือสัตว์กับสัตว์ก็ได้ ระบบเกษตรผสมผสานจะประสบผลสำเร็จได้ จะต้องมีการวางรูปแบบ และดำเนินการ โดยให้ความสำคัญต่อกิจกรรม แต่ละชนิดอย่างเหมาะสมกับสภาพแวดล้อมทางกายภาพ เศรษฐกิจ สังคม มีการใช้แรงงาน เงินทุน ที่ดิน ปัจจัย การผลิตและทรัพยากรธรรมชาติอย่างมีประสิทธิภาพ ตลอดจนรู้จักนำวัสดุเหลือใช้จากการผลิตชนิดหนึ่งมาหมุนเวียนใช้ ประโยชน์กับการผลิตอีกชนิดหนึ่งกับการผลิตอีกชนิดหนึ่งหรือหลายชนิดภายในไร่นาแบบครบวงจร ตัวอย่างกิจกรรมดังกล่าว เช่น การเลี้ยงไก่ หรือสุกรบนบ่อปลา การเลี้ยงปลาในนาข้าว การเลี้ยงผึ้งในสวนผลไม้ เป็นต้น ตามแนวคิดดังกล่าวมีหลักการพื้นฐานที่สำคัญ ๒ ประการ คือ

- ๑) ต้องมีกิจกรรมการเกษตรตั้งแต่ ๒ กิจกรรมขึ้นไป
- ๒) ต้องเกิดการเกื้อกูลประโยชน์ระหว่างกิจกรรมต่างๆ

ระบบไร่นาสวนผสม (Mixed/Diverseified/Polyculture Farming System) เป็นระบบการเกษตรที่มีกิจกรรมการผลิตหลาย ๆ กิจกรรมเพื่อตอบสนองต่อการบริโภคหรือลดความเสี่ยงจากราคาผลิตผลที่มีความไม่แน่นอนเท่านั้น โดยมีได้มีการจัดการให้กิจกรรมการผลิตเหล่านั้นมีการผสมผสานเกื้อกูลกันเพื่อ ลดต้นทุนการผลิต และคำนึงถึงสภาพแวดล้อมเหมือนเกษตรผสมผสานการทำไร่นาสวนผสมอาจมีการเกื้อกูลกันจาก กิจกรรมการผลิตบ้าง แต่กลไกการเกิดขึ้นนั้นเป็นแบบ “เป็นไปเอง” มิใช่เกิดจาก “ความรู้

ความเข้าใจ” อย่างไรก็ตามไร่นาสวนผสม สามารถพัฒนาความรู้ความสามารถของเกษตรกรผู้ดำเนินการให้เป็นการดำเนินการในลักษณะ ของระบบเกษตรผสมผสานได้

เหตุผลที่มาของรูปแบบการเกษตรผสมผสาน จากการทำเกษตรกระแสหลักโดยเฉพาะอย่างยิ่งการทำเกษตรเชิงเดี่ยวหรือการผลิตสินค้า เกษตรชนิดเดียว เกิดปัญหาหลายๆด้านคือ

- ๑) รายได้ของครัวเรือนไม่มีเสถียรภาพ
- ๒) เศษวัสดุจากพืชและมูลสัตว์ไม่ได้นำไปใช้ประโยชน์
- ๓) การผลิตสินค้าเดี่ยวบางชนิดใช้เงินลงทุนมาก
- ๔) ครัวเรือนต้องพึ่งพิงอาหารจากภายนอก

ดังนั้นจึงเกิดแนวคิดในการที่หาระบบการผลิตในไร่นา ที่สามารถใช้ประโยชน์จากพื้นที่ทำกินขนาดเล็ก เพื่อลดความเสี่ยงจากการผลิต ลดการพึ่งพิงเงินทุน ปัจจัยการผลิตและอาหารจากภายนอก เศษพืชและมูลสัตว์ ซึ่งเป็นผลพลอยได้จากกิจกรรมการผลิต ไปใช้ให้เกิดประโยชน์ในไร่นาและทำให้ผลผลิตและรายได้เพิ่มขึ้นระบบการผลิตดังกล่าวคือ เกษตรผสมผสาน

วัตถุประสงค์ของการเกษตรผสมผสาน

- ๑) เพื่อให้เกิดความมั่นคงด้านรายได้
- ๒) เพื่อลดการพึ่งพิงด้านเงินทุน ปัจจัยการผลิต และอาหารจากภายนอก
- ๓) เพื่อให้เกิดการประหยัดทางขอบข่าย
- ๔) เพิ่มรายได้จากพื้นที่เกษตรขนาดย่อยที่จำกัด

นอกจากนี้ยังมี การเพิ่มพูนความอุดมสมบูรณ์ของทรัพยากรธรรมชาติ ลดการทำลายสิ่งแวดล้อมทำให้เกษตรกรมีความเป็นอิสระในการดำรงชีวิต

วิธีการแบ่งสัดส่วนกิจกรรมเกษตรระบบผสมผสานเกษตรผสมผสานเป็นแนวทางหรือหลักในการบริหารจัดการที่ดินและน้ำ เพื่อการเกษตรในที่ดินขนาดเล็กให้เกิดประโยชน์สูงสุด ด้วยหลักเศรษฐกิจพอเพียง พระบาทสมเด็จพระเจ้าอยู่หัวได้พระราชทานพระราชดำรินี้เพื่อเป็นการช่วยเหลือเกษตรกร การจัดการพื้นที่แบ่งได้เป็น ๔ ส่วน คือ ๓๐:๓๐:๓๐:๑๐ โดย การขุดสระเก็บกักน้ำพื้นที่ประมาณ ๓๐% ให้ขุดสระเก็บกักน้ำ เพื่อให้มีน้ำใช้ สม่่าเสมอตลอดปี โดยเก็บกักน้ำฝนในฤดูฝน และใช้เสริมการปลูกพืชในฤดูแล้ง หรือระยะฝนทิ้งช่วง ตลอดจนการเลี้ยงสัตว์ และพืชน้ำต่างๆ เช่น ผักบุ้ง ผักกระเฉด โสน ฯลฯ ปลูกข้าวพื้นที่ประมาณ ๓๐ % ให้ปลูกข้าวในฤดูฝน เพื่อใช้เป็นอาหารประจำวันสำหรับครัวเรือนให้เพียงพอตลอดปีโดยไม่ต้องซื้อหาในราคาแพง เป็นการลดค่าใช้จ่าย และสามารถพึ่งตนเองได้ปลูกผลไม้ ไม้ยืนต้น พืชไร่ พืชผัก พื้นที่ประมาณ ๓๐ % ให้ปลูกไม้ผล ไม้ยืนต้น พืชไร่ พืชผัก พืชสมุนไพร ฯลฯ อย่างผสมผสานกัน และหลากหลายในพื้นที่เดียวกัน เพื่อใช้เป็นอาหารประจำวัน หากเหลือจากการบริโภคก็นำไปขายได้ เป็นที่อยู่อาศัย และอื่นๆพื้นที่ประมาณ ๑๐ % ใช้เป็นที่อยู่อาศัย เลี้ยงสัตว์ ถนนหนทาง คันดิน โรงเรือนและสิ่งก่อสร้างอื่นๆ รวมทั้งคอกเลี้ยงสัตว์ เรือนเพาะชำ ฉางเก็บผลิตผลการเกษตร ฯลฯ นี่เป็นทฤษฎีปฏิบัติจริง พื้นที่เป็นนาทั้งหมดหรือไร่สวนด้วยจุดเด่นของการเกษตรผสมผสาน

- ๑) การลดความเสี่ยงและความไม่แน่นอนของรายได้
- ๒) รายได้สม่ำเสมอ
- ๓) การประหยัดทางขอบข่าย ค่าใช้จ่ายในไร่นาลดลง มีรายได้สุทธิเพิ่มมากขึ้น
- ๔) ลดการพึ่งพิงจากภายนอก
- ๕) ลดการว่างงานตามฤดูกาล มีงานทำทั้งปี ทำให้ลดการอพยพแรงงาน

ประโยชน์ที่ได้รับจากการทำเกษตรผสมผสาน ระบบเกษตรผสมผสานเป็นรูปแบบหนึ่งของระบบเกษตรกรรมที่มีกิจกรรมตั้งแต่ ๒ กิจกรรมขึ้นไปในพื้นที่เดียวกัน และกิจกรรมเหล่านี้จะมีการเกี่ยว

ประโยชน์ซึ่งกันและกันไม่ทางใดก็ทางหนึ่ง ดังนั้น จึงเป็นระบบที่นำไปสู่ การเกษตรแบบยั่งยืน (Sustainable Agriculture) จึงก่อให้เกิดผลดีและประโยชน์ในด้านต่าง ๆ ดังต่อไปนี้

๑. ลดความเสี่ยงจากความแปรปรวนของสภาพลม ฟ้า อากาศ จากปรากฏการณ์ทางธรรมชาติที่มีความแปรปรวนในแต่ละปี ซึ่งมีแนวโน้มจะรุนแรงมากขึ้น เช่น เกิดภาวะฝนแล้ง ฝนทิ้งช่วง น้ำท่วมฉับพลัน เป็นต้น จึงเป็นปัญหาที่ก่อให้เกิดความเสียหายต่อเกษตรกรที่มีกิจกรรมการเกษตรเพียง อย่างเดียว เช่น ข้าว หรือพืชไร่ ดังนั้น หน่วยงานวิจัยและพัฒนาของกรมวิชาการเกษตร รวมทั้งเกษตรกรบางส่วนจึงได้พยายามศึกษาและพัฒนาการแปรเปลี่ยนพื้นที่นาหรือไร่บางส่วนมาดำเนินการระบบเกษตรผสมผสานที่มีหลาย ๆ ปลูกพืชสวน (ไม้ผล พืชผัก) การเลี้ยงสัตว์ หรือการเลี้ยงปลาทดแทนรายได้จากการปลูกข้าวหรือพืชไร่ที่อาจเสียหาย จากสภาวะฝนแล้งหรือน้ำท่วม

๒. ลดความเสี่ยงจากความผันแปรของราคาผลผลิต ในการดำเนินระบบการเกษตรที่มีเพียงกิจกรรมเดียว ที่มีการผลิตเป็นจำนวนมาก ผลผลิตที่ได้เมื่อออกสู่ตลาดพร้อมกัน ไม่ว่าจะเป็นข้าว พืชไร่ ไม้ผล หรือพืชผัก เมื่อมีปริมาณ เกินความต้องการของตลาดย่อมทำให้ราคาของผลผลิตต่ำลง การแปรเปลี่ยนพื้นที่นาหรือไร่บางส่วนมาดำเนินการ ระบบเกษตรผสมผสานจะสามารถช่วยลดความเสี่ยงจากความผันแปรของราคาผลผลิตในตลาดได้ เนื่องจากเกษตรกรสามารถจะเลือกชนิดพืชปลูกและเลือกกิจกรรมให้สอดคล้องกับความต้องการของตลาดได้เป็นอย่างดี

๓. ลดความเสี่ยงจากการระบาดของศัตรูพืช ในการดำเนินกิจกรรมการปลูกข้าว หรือพืชไร่เพียงอย่างเดียว เกษตรกรจะมีความเสี่ยงอย่างมากเมื่อเกิดการระบาดของศัตรูพืชขึ้น เช่น กรณีการระบาดของเพลี้ยกระโดดสีน้ำตาล และโรคใบหงิกอย่างรุนแรงในปี ๒๕๓๒-๒๕๓๓ ทำให้พื้นที่ปลูกข้าวทั่วประเทศ โดยเฉพาะในเขตภาคกลางได้รับความเสียหายอย่างมาก เกษตรกรต้องประสบความสูญเสียครั้งยิ่งใหญ่ โดยไม่มีรายได้จากกิจกรรมอื่นมาเจือจุนครอบครัวได้

๔. ช่วยเพิ่มรายได้และกระจายรายได้ตลอดปี การดำเนินระบบเกษตรผสมผสานซึ่งมีกิจกรรมหลายกิจกรรม ในพื้นที่เดียวกัน จะก่อประโยชน์ในด้านทำให้เกษตรกรมีรายได้เพิ่มขึ้นและมีรายได้อย่างต่อเนื่อง ซึ่งอาจจะเป็นรายได้ รายวัน รายสัปดาห์ รายเดือน และรายได้ประจำฤดูกาล ตัวอย่างเช่น มีรายได้ประจำวันจากการ ขายพืชผัก รายได้ประจำสัปดาห์จากการเพาะเห็ดฟางในช่วงฤดูแล้ง (ม.ค.-เม.ย.) รายได้ประจำเดือนจากไม้ผลอายุสั้น ได้แก่ แก้ว กัลย ฝรั่ง ละคร และรายได้ประจำฤดูกาลจากข้าว ข้าวโพดหวาน ถั่วลิสง ถั่วเขียว ที่ปลูกหลังนา

๕. ช่วยก่อให้เกิดความหลากหลายทางชีวพันธุ์ (Species Diversity) การดำเนินระบบเกษตรผสมผสาน ซึ่งจะมีกิจกรรมหลากหลายในพื้นที่เดียวกัน พบว่าทำให้เกิดความหลากหลายทางชีวพันธุ์ (Species Diversity) เกิดขึ้นในพื้นที่

๖. ช่วยกระจายการใช้แรงงาน ทำให้มีงานทำตลอดปี เป็นการลดปัญหาการเคลื่อนย้ายแรงงานออกนอกภาคการ เกษตร และในสภาวะเศรษฐกิจตกต่ำของประเทศขณะนี้ ทำให้เกิดปัญหาคนว่างงานจำนวนมาก ระบบเกษตรผสม ผสานจะรองรับแรงงานเหล่านี้ได้ ทั้งนี้เนื่องมาจากระบบเกษตรผสมผสาน มีกิจกรรมหลายกิจกรรมแต่ละกิจกรรมมีการ ใช้แรงงานแตกต่างกันไป เมื่อรวมกิจกรรมต่าง ๆ เหล่านี้ไว้ด้วยกัน ในระบบเกษตรผสมผสานจึงมีการใช้แรงงานมากขึ้น มีการกระจายแรงงานไปตามกิจกรรมต่าง ๆ ตลอดปี เมื่อเปรียบเทียบกับระบบเกษตรที่มีกิจกรรมเดียว ดังเช่น ข้าวหรือพืช ไร่ และสามารถลดปัญหาการเคลื่อนย้ายแรงงาน ออกจากพื้นที่ได้ถึงร้อยละ ๘๗

๗. ช่วยก่อให้เกิดการหมุนเวียน (Recycling) ของกิจกรรมต่าง ๆ ในระดับไร่นา เป็นการช่วยอนุรักษ์ทรัพยากรในระดับไร่นา ไม่ให้เสื่อมสลายหรือถูกใช้ให้หมดไปอย่างรวดเร็ว ทั้งนี้เนื่องจากระบบ เกษตรผสมผสานจะมีการเกื้อกูลประโยชน์ต่อกัน เช่น ปลูกไม้ผลรอบบ่อปลา และเลี้ยงไก่เนื้อบนบ่อปลา แล้วพบว่ามูลและอาหารของไก่ ที่ตกลงลงในบ่อปลา จะช่วยเพิ่มธาตุอาหารให้แก่พืชอาหารของปลา ทำให้ปลาเฝ้าหวายอุดม

สมบูรณ์ แต่เมื่อมีมากเกินไป จะแย่งอากาศในน้ำกับปลา (น้ำจะมีสีเขียวเข้ม) ทำให้ปลาขาดอากาศ จึงจำเป็นต้องมีการระบายน้ำออกจากบ่อปลาโดย ปล่องลงน้ำข้าว จากผลการดำเนินงานนี้จะพบว่าเกษตรกรสามารถลดปริมาณการใช้ปุ๋ยในนาข้าวได้ จากผลการสุ่มตัวอย่างผลผลิต พบว่า แปลงของเกษตรกรที่มีการใส่ปุ๋ยอัตรา ๕๐ กก./ไร่ จะได้ผลผลิต ๗๖๔ กก./ไร่ แต่แปลงที่ใส่น้ำจากบ่อเลี้ยงปลา ร่วมกับการใช้ปุ๋ย ๒๑.๔ กก./ไร่ จะได้ผลผลิต ๗๕๙ กก./ไร่ ซึ่งแตกต่างกันไม่มากนัก ช่วยให้เกษตรกรสามารถลดต้นทุน การผลิตข้าวลงได้

๘. ช่วยให้เกษตรกรมีอาหารเพียงพอต่อการบริโภคภายในครัวเรือน ในการดำเนินระบบเกษตรผสมผสานที่มีหลายกิจกรรมช่วยให้เกษตรกรสามารถมีอาหารไว้บริโภคในครอบครัวครบ ทุกหมู่ โดยอาหารประเภทคาร์โบไฮเดรตจะได้จากข้าว ข้าวโพด อาหารประเภทโปรตีน จะได้จากไก่ ปลา พืชตระกูลถั่ว อาหารประเภทวิตามิน เส้นใยจากพืชผักผลไม้และเห็ดฟาง ช่วยทำให้เกษตรกรสามารถลดค่าใช้จ่ายค่าอาหาร และมีการ ปรับปรุงคุณภาพโภชนาการและสุขภาพของเกษตรกรในท้องถิ่นให้ดีขึ้น

๙. ช่วยทำให้คุณภาพชีวิตของเกษตรกรดีขึ้น การดำเนินกิจกรรมในระบบเกษตรผสมผสาน ช่วยทำให้มีการ กระจายการใช้แรงงานทำให้มีงานทำตลอดทั้งปี และมีการกระจายรายได้จากกิจกรรมต่าง ๆ เป็นการลดปัญหาการ เคลื่อนย้ายแรงงานออกจากภาคการเกษตรไปสู่ภาคอื่น ๆ เช่น ภาคอุตสาหกรรม ภาค การขายบริการต่าง ๆ เมื่อไม่มีการอพยพแรงงานออกจากท้องถิ่น ทำให้ครอบครัวได้อยู่กันพร้อมหน้าทั้งพ่อ แม่ ลูก ช่วยทำให้สภาพจิตใจดีขึ้น สภาพทางสังคมในท้องถิ่นดีขึ้น ช่วยทำให้คุณภาพชีวิตของเกษตรกรดีขึ้น

(๑.๒) สภาพปัญหา/ความต้องการ:

จากการรายงานของสำนักงานเศรษฐกิจการเกษตร ปี ๒๕๖๑ กลุ่มจังหวัดภาค ตะวันออกเฉียงเหนือตอนล่าง ๑ มีพื้นที่ปลูกข้าว ๑๐,๗๕๗,๒๗๘ ไร่ พื้นที่เก็บเกี่ยว ๘,๖๖๗,๕๖๗ ไร่ คิดเป็น ร้อยละ ๑๘.๑๓ ของพื้นที่ปลูกข้าวทั้งประเทศ (๕๙.๓ ล้านไร่) พื้นที่ปลูกมันสำปะหลัง ๒,๓๙๘,๐๑๓ ไร่ พื้นที่ เก็บเกี่ยว ๒,๒๖๘,๕๕๙ ไร่ คิดเป็นร้อยละ ๒๗.๘๑ ของพื้นที่ปลูกทั้งประเทศ (๘.๖๒ ล้านไร่) มีผลผลิตเฉลี่ยต่อ ไร่ ๓,๖๑๐ กิโลกรัม

๑) สภาพปัญหา เกษตรกรประสบปัญหาราคาผลผลิตตกต่ำ สถานการณ์ภัยพิบัติต่างๆ เช่น โรคใบด่างมันสำปะหลัง หนอนกระทุ้งข้าวโพดลายจุด ภัยแล้งและอุทกภัย แรงงานภาคการเกษตรไหลไปสู่ ภาคอุตสาหกรรมและแรงงานภาคการเกษตรคงเหลือเพียงผู้สูงอายุ

๒) เกษตรกร จำนวน ๔ จังหวัด มีความต้องการความรู้ในการปลูกพืชทดแทนการปลูกพืช เศรษฐกิจหลักที่ประสบปัญหา พร้อมทั้งเพิ่มมูลค่าโดยใช้เทคโนโลยีและนวัตกรรมในการแปรรูปผลผลิตทาง การเกษตร รวมทั้งการจัดทำแปลงเกษตรผสมผสานทดแทนการปลูกพืชเศรษฐกิจหลักที่ประสบปัญหา

(๑.๓) ความเร่งด่วน :

มีความจำเป็นเร่งด่วนมาก เนื่องจากราคาผลผลิตตกต่ำ และสถานการณ์ภัยพิบัติต่างๆ เช่น โรคใบด่างมันสำปะหลัง หนอนกระทุ้งข้าวโพดลายจุด ภัยแล้งและอุทกภัย รวมทั้งยังมีการอพยพแรงงาน ภาคการเกษตรเข้าสู่ภาคอุตสาหกรรม และแรงงานภาคการเกษตรคงเหลือเพียงผู้สูงอายุ ส่งผลให้ GPP ภาคการเกษตรลดลง ครอบครัวเกษตรกรขาดความอบอุ่น และในการดำเนินโครงการปลูกพืชทางเลือกทดแทน การปลูกพืชเศรษฐกิจจันทรชัยบุรีรินทร์ จะส่งผลให้เกิดรายได้ เกิดความมั่นคงและยั่งยืนในอาชีพเกษตรกรม ต่อไปในอนาคต

(๒) ข้อมูลทั่วไปของโครงการ

(๒.๑) วัตถุประสงค์ของโครงการ :

- ๒.๑.๑ เพื่อส่งเสริมให้เกษตรกรมีความรู้ในการปลูกพืชทดแทนการปลูกพืชเศรษฐกิจหลัก
- ๒.๑.๒ เพื่อจัดทำแปลงเรียนรู้เกษตรผสมผสานทดแทนการปลูกพืชเศรษฐกิจหลัก

๒.๑.๓ เพื่อสร้างช่องทางการตลาดให้แก่เกษตรกรจากการจัดงานเทคโนโลยีและนวัตกรรมเกษตรและอาหารปลอดภัยนครชัยบุรีรัมย์

(๒.๒) สถานภาพของโครงการ

โครงการเดิม โครงการใหม่

(๒.๓) ประเภทของโครงการ

พัฒนา ดำเนินการปกติ

(๒.๔) ระยะเวลาดำเนินโครงการ ๑ ปี เริ่มต้น เดือนตุลาคม ๒๕๖๓ สิ้นสุด เดือนกันยายน ๒๕๖๔

(๒.๕) สถานที่ดำเนินโครงการ: จำนวน ๔ จังหวัดได้แก่ จังหวัดนครราชสีมา ชัยภูมิบุรีรัมย์ สุรินทร์

(๓) กลุ่มเป้าหมาย และผู้มีส่วนได้ส่วนเสีย

(๓.๑) กลุ่มเป้าหมาย : เกษตรกรผู้ปลูกพืชเศรษฐกิจหลัก ผู้ปลูกพืชเศรษฐกิจหลักในจังหวัดนครราชสีมา ชัยภูมิ บุรีรัมย์ สุรินทร์ จำนวน ๑,๐๐๐ คน (นครราชสีมา ๓๐๐ คน ชัยภูมิ ๒๐๐ คน สุรินทร์ ๒๐๐คน และบุรีรัมย์ ๓๐๐ คน)

(๓.๒) ผู้มีส่วนได้ส่วนเสีย :

๓.๒.๑ หน่วยงานราชการ ได้แก่ สถานีพัฒนาที่ดินจังหวัดโครงการชลประทานจังหวัด ศูนย์วิจัยและพัฒนาการเกษตร อุตสาหกรรมจังหวัด พาณิชยจังหวัด การค้าภายในจังหวัด มหาวิทยาลัยในพื้นที่ เป็นต้น

๓.๒.๒ ภาคเอกชน ได้แก่ โรงสี หอการค้าจังหวัด สมาคมโรงแป้ง/ลานมันโรงงานผลิตเอทานอล ตลาดประชารัฐรักสามัคคี แหล่งรับซื้อผลผลิตทางการเกษตร เป็นต้น

๓.๒.๓ ภาคประชาชน ได้แก่ เกษตรกรผู้ปลูกมันสำปะหลัง ข้าว หลังกลุ่มวิสาหกิจชุมชน และอาสาสมัครเกษตรประจำหมู่บ้าน

(๔) เป้าหมาย ผลลัพธ์ และผลกระทบโครงการ

(๔.๑) เป้าหมายโครงการ

ตัวชี้วัด	หน่วยนับ	ปี ๒๕๖๒ แผน	ปี ๒๕๖๓ แผน	ปี ๒๕๖๔ แผน	ปี ๒๕๖๕ แผน
- เกษตรกรมีความรู้จากการโครงการปลูกพืชทางเลือกทดแทนพืชเศรษฐกิจหลักเพิ่มมากขึ้น ไม่น้อยกว่าร้อยละ ๙๐	ร้อยละ	-	-	๙๐	๙๕
- เกษตรกรที่เข้าร่วมโครงการ มีรายได้เพิ่มขึ้นจากการปลูกพืชทางเลือกทดแทนพืชเศรษฐกิจหลัก (ข้าว มันสำปะหลัง ข้าวโพดเลี้ยงสัตว์ อ้อยโรงงาน และยางพารา) ร้อยละ ๑๐	ร้อยละ	-	-	๑๐	๑๕

(๔.๒) ผลผลิต :

๑. เกษตรกรได้รับความรู้ในการปลูกพืชทางเลือกทดแทนพืชเศรษฐกิจหลัก จำนวน ๑,๐๐๐ คน
๒. พื้นที่ของเกษตรกรที่เข้าร่วมโครงการได้รับการปรับเปลี่ยนเป็นพืชทางเลือกจำนวน ๒,๐๐๐ ไร่
๓. เกษตรกรที่เข้าร่วมโครงการมีช่องทางการตลาดจากการจัดงานเทคโนโลยีและนวัตกรรมเกษตร และอาหารปลอดภัยนครชัยบุรีรัมย์

(๔.๓) ผลลัพธ์ :

๑. เกษตรกรมีความรู้จากการโครงการปลูกพืชทางเลือกทดแทนการปลูกพืชเศรษฐกิจ จำนวน ๑,๐๐๐ คน และสามารถนำความรู้ที่ได้ไปสู่การปฏิบัติในพื้นที่อย่างมีประสิทธิภาพ
๒. เกษตรกรที่เข้าร่วมโครงการ มีรายได้เพิ่มขึ้นจากการปลูกพืชทางเลือกทดแทนพืชเศรษฐกิจหลัก (ข้าว มันสำปะหลัง ข้าวโพดเลี้ยงสัตว์ อ้อยโรงงาน และยางพารา) ไม่น้อยกว่าร้อยละ ๑๐

(๔.๔) ผลกระทบ

เชิงบวก :

๑. เกษตรกรมีความรู้ในการนำเทคโนโลยีและนวัตกรรมมาใช้ในการแปรรูปผลผลิตทางการเกษตรเพื่อเพิ่มมูลค่า
๒. เกษตรกรมีภูมิคุ้มกันในการทำการเกษตรคือการลดการปลูกพืชเชิงเดี่ยวที่มีความเสี่ยงต่อปัญหาด้านราคาซึ่งมีความผันผวนอยู่ตลอดเวลา และสถานการณ์ภัยพิบัติต่างๆ เช่น โรคใบด่าง มันสำปะหลัง หนอนกระทู้ข้าวโพดลายจุด ภัยแล้งและอุทกภัย

เชิงลบ : ไม่มี

(๕) แนวทางการดำเนินงาน(แสดงรายละเอียดกิจกรรมที่จะทำภายใต้โครงการกลุ่มจังหวัดที่เสนอขอ และทำเครื่องหมาย ✓ ลงในช่องระยะเวลาที่จะเริ่มดำเนินงานของแต่ละกิจกรรมสำคัญด้วย

กิจกรรมย่อย	ระยะเวลาที่จะเริ่มดำเนินการ			
	ก.ย. - ธ.ค. ๒๕๖๓	ม.ค. - มี.ค. ๒๕๖๔	เม.ย. - มิ.ย. ๒๕๖๔	ก.ค. - ก.ย. ๒๕๖๔
<p><u>๑. การพัฒนาศักยภาพเกษตรกรในระบบการผลิตแบบครบวงจร (๒ ครั้ง) งบประมาณ ๙๘๐,๐๐๐ บาท</u></p> <p>เป็นการพัฒนาศักยภาพเกษตรกรผู้ปลูกพืชเศรษฐกิจ ให้มีการจัดการการผลิตผสมผสานลดความเสี่ยงด้านโรคพืช ศัตรูพืชระบาด ด้านการตลาด และส่งเสริมแนวทางการผลิตโดยใช้เทคโนโลยีและนวัตกรรมการผลิตให้เกษตรกรจำนวน ๑,๐๐๐ คน (นครราชสีมา ๓๐๐ คน ชัยภูมิ ๒๐๐ คน บุรีรัมย์ ๓๐๐ คน และสุรินทร์ ๒๐๐ คน) จำนวน ๒ ครั้ง ในประเด็น</p> <p>- อบรมการใช้เทคโนโลยีและนวัตกรรมการผลิตพืช</p>	✓			

กิจกรรมย่อย	ระยะเวลาที่จะเริ่มดำเนินการ			
	ก.ย. - ธ.ค. ๒๕๖๓	ม.ค. - มี.ค. ๒๕๖๔	เม.ย. - มิ.ย. ๒๕๖๔	ก.ค. - ก.ย. ๒๕๖๔
<ul style="list-style-type: none"> - อบรมการจัดทำแผนการผลิตและการตลาด - สร้างเครือข่ายในการผลิต การแปรรูป และการตลาด - การเพิ่มศักยภาพการดำเนินงานในรูปแบบกลุ่ม 				
<p><u>๒. การศึกษาดูงานการพัฒนาเทคโนโลยีและนวัตกรรมการผลิต งบประมาณ</u></p> <p><u>๓,๒๕๔,๑๐๐ บาท</u></p> <p>เป็นการจัดการศึกษาดูงานให้แก่เกษตรกรและเจ้าหน้าที่ จำนวน ๑,๐๕๐ คน (เกษตรกร ๑,๐๐๐ คน และเจ้าหน้าที่ ๕๐ คน) จำนวน ๓ วัน ๒ คืน</p> <ul style="list-style-type: none"> - การใช้นวัตกรรมในการผลิตและแปรรูปสินค้าเกษตร ณ มหาวิทยาลัยเทคโนโลยีสุรนารี และมหาวิทยาลัยราชภัฏนครราชสีมา จังหวัดนครราชสีมา 		✓		
<p><u>๓. การจัดทำแปลงเกษตรผสมผสานทดแทนการปลูกพืชเศรษฐกิจ งบประมาณ ๑๑,๕๐๐,๐๐๐ บาท</u></p> <p>เป็นการส่งเสริมให้เกษตรกรสร้างภูมิคุ้มกัน ในการผลิตพืชเศรษฐกิจหลัก โดยน้อมนำปรัชญาเศรษฐกิจพอเพียงในการดำเนินกิจกรรมทางการเกษตร โดยการ</p> <ul style="list-style-type: none"> - การสนับสนุนค่าปรับเปลี่ยนพื้นที่ปลูกมันสำปะหลัง เป็นแปลงเกษตรผสมผสาน สำหรับเกษตรกรจำนวน ๑,๐๐๐ คนๆละ ๒ ไร่ๆละ ๒,๐๐๐ บาท - การสนับสนุนปัจจัยการผลิต (วัสดุการเกษตร) ในการจัดทำแปลงเกษตรผสมผสานสำหรับเกษตรกรจำนวน ๑,๐๐๐ คนๆละ ๒ ไร่ๆละ ๓,๐๐๐ บาท 			✓	

กิจกรรมย่อย	ระยะเวลาที่จะเริ่มดำเนินการ			
	ก.ย. - ธ.ค. ๒๕๖๓	ม.ค. - มี.ค. ๒๕๖๔	เม.ย. - มิ.ย. ๒๕๖๔	ก.ค. - ก.ย. ๒๕๖๔
- ค่าตรวจสอบการปรับเปลี่ยนพื้นที่นาเป็นเกษตรผสมผสานสำหรับคณะกรรมการ ๕ คน ในการตรวจสอบพื้นที่ (ก่อนปรับพื้นที่และหลังปรับพื้นที่) จำนวน ๑,๐๐๐ แปลงๆละ ๒ ครั้งๆละ ๑๕๐ บาท				
<u>๔. กิจกรรมส่งเสริมการแปรรูปผลิตภัณฑ์สินค้าเกษตร (๒ วัน ๑ คืน) งบประมาณ ๖๘๕,๒๐๐ บาท</u> เป็นการอบรมให้ความรู้และฝึกปฏิบัติในการแปรรูปผลผลิตทางการเกษตร		✓		
<u>๕. กิจกรรมแสดงเทคโนโลยีและนวัตกรรมเกษตรและอาหารปลอดภัยนครชัยบุรีรินทร์ งบประมาณ ๘,๕๐๐,๐๐๐ บาท</u>			✓	
<u>๖. การติดตามโครงการ งบประมาณ ๑,๑๔๕,๙๐๐ บาท</u> ประชุมเตรียมความพร้อมติดตาม ประชุมสรุปผลการดำเนินโครงการ และสรุปผลการดำเนินโครงการ	✓	✓	✓	✓

(๖) วิธีการดำเนินงาน ดำเนินการเอง จ้างเหมา

(๗) วงเงินของโครงการจำนวน ๒๖,๐๖๕,๒๐๐ บาท (ยี่สิบหกล้านบาทถ้วน)

(วงเงินของโครงการจำแนกตามงบรายจ่าย(ให้กรอกข้อมูลตามแบบฟอร์มรายละเอียดจำแนกตามงบรายจ่าย)

หน่วย : บาท

รายการ	งบประมาณ	เงินนอกงบประมาณ
รวมทั้งสิ้น	๒๖,๐๖๕,๒๐๐	
งบดำเนินงาน	๒๖,๐๖๕,๒๐๐	
๑.ค่าตอบแทน	๑,๕๗๙,๒๐๐	
๒.ค่าใช้สอย	๑๗,๔๗๖,๑๐๐	
๓.ค่าวัสดุ	๗,๐๐๙,๙๐๐	
งบอุดหนุนทั่วไป	-	

(๘) ความพร้อมของโครงการ

(๘.๑) พื้นที่ดำเนินโครงการ

- ดำเนินการได้ทันที หมายถึง ได้ศึกษาความเหมาะสมและกำหนดพื้นที่ดำเนินการหรือได้รับอนุญาต
- ตามกฎหมายแล้ว และสามารถดำเนินการได้ทันที
- อยู่ในระหว่างเตรียมการ หมายถึง ได้ศึกษาความเหมาะสมและกำหนดพื้นที่ดำเนินการแล้ว

อยู่ในระหว่างจัดเตรียมพื้นที่ หรือกำลังแก้ไขปัญหา / อุปสรรคต่าง ๆ หรือเตรียมการขอ
อนุญาตตามกฎหมาย

อยู่ในระหว่างศึกษาความเหมาะสม และคัดเลือกพื้นที่ดำเนินการ

(๘.๒) แบบรูปรายการ / แผนการปฏิบัติงาน

มี และสมบูรณ์ มีแต่ยังไม่สมบูรณ์ ไม่มี

(๘.๓) ความพร้อมของบุคลากร เครื่องมือ และเทคนิคการดำเนินการ

* บุคลากรมีประสบการณ์ ทั้งหมด บางส่วน ไม่มีประสบการณ์

* เครื่องมือดำเนินการ มีพร้อมดำเนินการได้ทันที
 มีบางส่วนและต้องจัดหาเพิ่มเติม
 ไม่มี ต้องจัดหาเพิ่มเติม

* เทคนิคในการบริหารจัดการ มีประสบการณ์สูง
 มีประสบการณ์ปานกลาง
 ไม่มีประสบการณ์

(๘.๔) ผลกระทบสิ่งแวดล้อม

ผ่านคณะกรรมการสิ่งแวดล้อมแห่งชาติแล้ว
 อยู่ระหว่างการพิจารณาของคณะกรรมการสิ่งแวดล้อมแห่งชาติ
 คณะกรรมการสิ่งแวดล้อมแห่งชาติยังไม่พิจารณา

(๘.๕) รายงานการศึกษาความเหมาะสม (FS)

ไม่ต้องทำรายงานการศึกษา ต้องทำรายงานการศึกษา

(๘.๖) ผลตอบแทน

มีผลตอบแทนทางเศรษฐกิจ/สังคม IRR ไม่มีผลตอบแทนทางเศรษฐกิจ/สังคม IRR

(๙) วิธีการบริหารจัดการหรือการดูแลบำรุงรักษา เมื่อโครงการแล้วเสร็จ เพื่อให้เกิดความยั่งยืนของโครงการ

(๙.๑) เกษตรกรเจ้าของแปลงทั้ง ๔ จังหวัดได้รับการถ่ายทอดความรู้การปลูกพืชทางเลือก และน้อมนำแนวคิดปรัชญาเศรษฐกิจพอเพียงมาเป็นหลักในการดำเนินงาน รวมถึงมีการต่อยอดการทำเกษตรผสมผสานเพื่อลดความเสี่ยงในการปลูกพืชเชิงเดี่ยวอย่างยั่งยืน

(๑๐) ปัญหา อุปสรรคและข้อจำกัด :ไม่มี

แบบฟอร์มรายละเอียดจำแนกตามงบรายจ่าย (๑ ชุด : ๑ กิจกรรม)

หน่วย : บาท

งบรายจ่าย - รายการ (ทะเบียนรายการ ประเภทรายการ ของสำนัก)	งบประมาณ		ค่าชี้แจง
	ปี ๒๕๖๓ (ถ้ามี)	ปี ๒๕๖๔	
จังหวัด/กลุ่มจังหวัดภาคตะวันออกเฉียงเหนือตอนล่าง ๑		๒๖,๐๖๕,๒๐๐	
แผนงาน : บริหารจังหวัดและกลุ่มจังหวัด		๒๖,๐๖๕,๒๐๐	
ผลผลิต : การพัฒนาด้านเกษตร			
โครงการ : พัฒนาระบบนวัตกรรมเกษตรและอาหาร			
ปลอดภัยกลุ่มนครชัยบุรีรัมย์			
กิจกรรมหลัก : การปลูกพืชทางเลือกทดแทนการปลูกพืชเศรษฐกิจหลักนครชัยบุรีรัมย์			
๑. งบดำเนินงาน		๒๖,๐๖๕,๒๐๐	
๑.๑ ค่าตอบแทน ใช้สอยและวัสดุ			
๑.๑.๑ ค่าตอบแทน		๑,๕๗๙,๒๐๐	
(๑) เงินตอบแทนการปฏิบัติงานนอกเวลาราชการ			
(๒) ค่าตอบแทนผู้ปฏิบัติงานให้ราชการ			
(๓) ค่าเช่าบ้าน			
(๔) ค่าเบี้ยประชุมกรรมการ			
(๕) เงินตอบแทนตำแหน่งกำนัน ผู้ใหญ่บ้าน			
(๖) เงินพิเศษจ่ายแก่ลูกจ้างในต่างประเทศ			
(๗) ค่าตอบแทนวิทยากร (สัมมนาและฝึกอบรม)		๑,๕๗๙,๒๐๐	- ค่าตอบแทนวิทยากรในการศึกษาดูงานการพัฒนาเทคโนโลยีและนวัตกรรมการผลิต (๓ วัน ๒ คืน) จำนวน ๔ แห่งๆละ ๑ คนๆละ ๓ ชั่วโมงๆละ ๖๐๐ บาท จำนวน ๑๐ รุ่น
		๗๒,๐๐๐	- ค่าตรวจสอบแบบแปลนในการปรับเปลี่ยนพื้นที่ของคณะกรรมการจำนวน ๕ คนๆละ ๒ ครั้งๆละ ๑๕๐ บาท
		๑,๕๐๐,๐๐๐	กิจกรรมการจัดทำแปลงเกษตรผสมผสานทดแทนการปลูกพืชเศรษฐกิจ
		๗,๒๐๐	- ค่าตอบแทนวิทยากร ๑ คน จำนวน ๒ วันๆละ ๖ ชั่วโมงๆละ ๖๐๐ บาท กิจกรรมส่งเสริมการแปรรูปผลิตภัณฑ์สินค้าเกษตร (๒ วัน ๑ คืน)
(๘) ค่าตอบแทนพิเศษพนักงานราชการ		๑๗,๔๗๖,๑๐๐	
๑.๑.๒ ค่าใช้สอย		๑,๙๖๐,๐๐๐	
(๑) ค่าเบี้ยเลี้ยง ค่าเช่าที่พักและค่าพาหนะ		๒๐๐,๐๐๐	- ค่ายานพาหนะของเกษตรกร รายละเอียด ๑๐๐ บาท (การพัฒนาศักยภาพเกษตรกรในกระบวนการผลิตแบบครบวงจร (๒ ครั้ง))

งบรายจ่าย - รายการ (ทะเบียนรายการ ประเภทรายการ ของสำนัก)	งบประมาณ		คำชี้แจง
	ปี ๒๕๖๓ (ถ้ามี)	ปี ๒๕๖๔	
(๒) ค่าซ่อมแซมยานพาหนะและขนส่ง (๓) ค่าซ่อมแซมครุภัณฑ์ (๔) ค่าซ่อมแซมสิ่งก่อสร้าง (๕) ค่าเช่าทรัพย์สิน (๖) ค่าจ้างเหมาบริการ (๗) ค่าใช้จ่ายในการสัมมนาและมีกิจกรรม		๖๐๐,๐๐๐	- ค่าเบี้ยเลี้ยงเจ้าหน้าที่ จำนวน ๑๐๐ คนๆละ ๒๕ วันๆละ ๒๔๐ บาท (การประชุม ทิดตม และสรุปผลการดำเนินงาน)
		๑,๐๕๐,๐๐๐	- ค่าที่พักสำหรับเกษตรกรและเจ้าหน้าที่ จำนวน ๒ คืนๆละ ๕๕๐ บาท (การศึกษาดูงานการพัฒนาเทคโนโลยีและนวัตกรรมการผลิต (๓ วัน ๒ คืน))
		๑๑๐,๐๐๐	- ค่าที่พักสำหรับเกษตรกรและเจ้าหน้าที่ จำนวน ๑ คืนๆละ ๕๕๐ บาท (กิจกรรมส่งเสริมการแปรรูปผลิตภัณฑ์สินค้าเกษตร (๒ วัน ๑ คืน))
		๑๓,๔๔๐,๐๐๐	- จ้างเหมารถโดยสารปรับอากาศไม่น้อยกว่า ๕๒ คันๆละ ๒๐๐๐ บาท ในการศึกษาดูงานการพัฒนาเทคโนโลยีและนวัตกรรมการผลิต (๓ วัน ๒ คืน)
		๓๔๐,๐๐๐	- ค่าปรับพื้นที่ในการจัดทำแปลงเกษตรผสมผสาน ไร่ละ ๒,๐๐๐ บาท ในการจัดทำแปลงเกษตรผสมผสานทดแทนการปลูกพืชเศรษฐกิจ
		๔,๐๐๐,๐๐๐	- จ้างเหมารถโดยสารปรับอากาศไม่น้อยกว่า ๕๒ คันๆละ ๒๐๐๐ บาท กิจกรรมส่งเสริมการแปรรูปผลิตภัณฑ์สินค้าเกษตร (๒ วัน ๑ คืน)
		๑๖๐,๐๐๐	- ค่าจ้างเหมาในการจัดกิจกรรมการแสดงผลเทคโนโลยีและนวัตกรรมเกษตรและอาหารปลอดภัยบุรีรัมย์
		๘,๕๐๐,๐๐๐	- ค่าอาหารกลางวัน จำนวน ๑ มื้อๆละ ๑๒๐ บาท ในการพัฒนาศักยภาพเกษตรกรในระบบการผลิตแบบครบวงจร (๒ ครั้ง)
		๒,๐๗๖,๑๐๐	- ค่าอาหารว่างและเครื่องดื่ม จำนวน ๒ มื้อๆละ ๓๕ บาท ในการพัฒนาศักยภาพเกษตรกรในระบบการผลิตแบบครบวงจร (๒ ครั้ง)
		๒๔๐,๐๐๐	- ค่าอาหารว่างและเครื่องดื่ม และนวัตกรรมเกษตรกรและเจ้าหน้าที่ จำนวน ๓ มื้อๆละ ๕๕๐ บาท การศึกษาดูงานการพัฒนายานพาหนะและนวัตกรรมการผลิต (๓ วัน ๒ คืน)
		๑,๑๐๒,๕๐๐	- ค่าอาหารว่างและเครื่องดื่มสำหรับบริการพัฒนาศักยภาพเจ้าหน้าที่ จำนวน ๖ มื้อๆละ ๔๐ บาท การศึกษาดูงานการพัฒนายานพาหนะและนวัตกรรมการผลิต (๓ วัน ๒ คืน)
		๒๔๙,๖๐๐	- ค่าอาหาร จำนวน ๔ มื้อๆละ ๕๕๐ บาท (นอกสถานที่) กิจกรรมส่งเสริมการแปรรูปผลิตภัณฑ์สินค้าเกษตร (๒ วัน ๑ คืน)
		๑๒๐,๐๐๐	

งบรายจ่าย - รายการ (ทะเบียนรายการ ประเภทรายการ ของสำนัก)	งบประมาณ		คำชี้แจง
	ปี ๒๕๖๓ (ถ้ามี)	ปี ๒๕๖๔	
(๘) ค่าบำรุงและพิธีการ (๙) เงินสมทบทุนประกันสังคม ๑.๑.๓ ค่าวัสดุ (๑) วัสดุสำนักงาน (๒) วัสดุเชื้อเพลิงและหล่อลื่น (๓) วัสดุไฟฟ้าและวิทยุ (๔) วัสดุโฆษณาและเผยแพร่ (๕) วัสดุคอมพิวเตอร์ (๖) วัสดุก่อสร้าง (๗) วัสดุงานบ้านงานครัว (๘) วัสดุเวชภัณฑ์ (๙) วัสดุสนามและกอล์ฟ (๑๐) วัสดุการศึกษา (๑๑) วัสดุหนังสือ วารสารและตำรา (๑๒) วัสดุเครื่องแต่งกาย (๑๓) วัสดุอาหาร			- ค่าอาหารว่างและเครื่องดื่ม จำนวน ๒ วันๆละ ๒ มื้อๆละ ๓๕ บาท กิจกรรมส่งเสริมการแปรรูปผลิตภัณฑ์สินค้าเกษตร (๒ วัน ๑ คืน) - ค่าอาหารสำหรับเจ้าหน้าที่ จำนวน ๒๕๐ คนๆละ ๑ วันๆละ ๒ มื้อๆละ ๒๕๐ บาท จำนวน ๒ ครั้ง (การจัดประชุมชี้แจงและสรุปโครงการโรงแรม) - ค่าอาหารว่างและเครื่องดื่มสำหรับเจ้าหน้าที่ จำนวน ๒๕๐ คนๆละ ๑ วันๆละ ๒ มื้อๆละ ๕๐ บาท จำนวน ๒ ครั้ง (การจัดประชุมชี้แจงและสรุปโครงการโรงแรม) - ค่าวัสดุในการฝึกอบรมเกษตรกร รายละ ๔๐๐ บาท ในการพัฒนาศักยภาพเกษตรกรในระบบการผลิตแบบครบวงจร (๒ ครั้ง) - ค่าวัสดุในการฝึกอบรมเกษตรกรในการแปรรูป รายละ ๓๐๐ บาท ในการแปรรูปผลิตภัณฑ์สินค้าเกษตร (๒ วัน ๑ คืน) - ค่าวัสดุสำนักงาน ในการประชุม ติดตาม และสรุปผลการดำเนินโครงการ - ค่าน้ำมันเชื้อเพลิง ในการประชุม ติดตาม และสรุปผลการดำเนินโครงการ - ค่าวัสดุในการประชาสัมพันธ์โครงการ ในกิจกรรมการประชุม ติดตาม และสรุปผลการดำเนินโครงการ - ค่าวัสดุในการแปรรูปผลิตภัณฑ์สินค้าเกษตร
		๒๕,๐๐๐	
		๑๕๐,๐๐๐	
		๕๖,๐๐๐	
		๗,๐๐๙,๙๐๐	
		๖๑๐,๐๐๐	
		๔๐๐,๐๐๐	
		๖๐,๐๐๐	
		๑๕๐,๐๐๐	
		๑๕๐,๐๐๐	
		๑๕๐,๐๐๐	
		๔๙,๙๐๐	
		๔๙,๙๐๐	
	๒๐๐,๐๐๐		
	๒๐๐,๐๐๐		

งบรายจ่าย - รายการ (ทะเบียนรายการ ประเภทรายการ ของสำนัก (๑๔) วัสดุการเกษตร	งบประมาณ		ค่าชี้แจง
	ปี ๒๕๖๓ (ถ้ามี)	ปี ๒๕๖๔	
		๖,๐๐๐,๐๐๐	- วัสดุการเกษตรในการจัดทำแปลงเกษตรผสมผสาน ไร่ละ ๓,๐๐๐ บาท
		๖,๐๐๐,๐๐๐	

หมายเหตุ

๑. เพื่อประโยชน์ในการประมวลผลข้อมูลให้จังหวัดและกลุ่มจังหวัดใช้ทะเบียนรายการ ประเภทรายการ ของสำนักงบประมาณเท่านั้น
กรุณาอย่าเพิ่มประเภทรายการใหม่โดยผู้เจ้าเป็น
๒. กรณีประสงค์จะเพิ่มทะเบียนประเภทรายการ ให้ประสานงานกับเจ้าหน้าที่สำนักงบประมาณที่รับผิดชอบจังหวัดและกลุ่มจังหวัดก่อน
๓. ตามแบบฟอร์มฯ ให้เลือกเฉพาะ (ระบุ) งบรายจ่าย และรายการที่มีงบประมาณเท่านั้น

กิจกรรมหลักที่ 1.3

การเรียนรู้สู่การปฏิบัติเกษตรอินทรีย์วิถี
นครชัยบุรีรัมย์ตลอดห่วงโซ่คุณค่า

งบประมาณ 28,928,800 บาท



กลุ่มจังหวัดภาคตะวันออกเฉียงเหนือตอนล่าง 1
ประจำปีงบประมาณ พ.ศ.2564

แบบฟอร์มข้อมูลพื้นฐานโครงการของจังหวัด/กลุ่มจังหวัด (ระดับกิจกรรม) (๑ ชุด : ๑ กิจกรรม)
ลำดับความสำคัญ

ชื่อโครงการ : โครงการพัฒนานวัตกรรมการเกษตรและอาหารปลอดภัยกลุ่มนครชัยบุรีรัมย์

กิจกรรมหลัก : การเรียนรู้สู่การปฏิบัติเกษตรกรอินทรีย์วิถีนครชัยบุรีรัมย์ตลอดห่วงโซ่คุณค่า

วงเงิน ๒๘,๙๒๘,๘๐๐ บาท

ประเด็นการพัฒนาของจังหวัด/กลุ่มจังหวัด : ประเด็นยุทธศาสตร์ที่ ๑ การพัฒนาขีดความสามารถในการแข่งขัน
เกษตรอุตสาหกรรมและการแปรรูปอาหาร

กลยุทธ์ : ๑. ส่งเสริมการบริหารจัดการพื้นที่เกษตรกรรมให้เหมาะสม

๒. ยกระดับสินค้าเกษตรเข้าสู่มาตรฐาน

๓. ส่งเสริมการเกษตรผสมผสานตามแนวทางเศรษฐกิจพอเพียง

๔. ส่งเสริมการใช้นวัตกรรมและพลังงานทดแทน

๕. ส่งเสริมการแปรรูปผลผลิตเพื่อสร้างมูลค่าเพิ่ม

๖. สนับสนุนให้มีการรวมกลุ่มการผลิตและจำหน่าย

๗. ยกระดับขีดความสามารถในการแข่งขันด้านการตลาดสินค้าเกษตร

หน่วยดำเนินการ : มหาวิทยาลัยราชภัฏนครราชสีมา

ผู้รับผิดชอบ : นายวิเชียร จันทโรนิตย์ ตำแหน่ง ผู้อำนวยการจังหวัดนครราชสีมา

สถานที่ติดต่อ ศาลากลางจังหวัดนครราชสีมา หมายเลขโทรศัพท์ ๐-๔๔๒๔-๓๗๙๘

หน่วยดำเนินการ : มหาวิทยาลัยราชภัฏชัยภูมิ

ผู้รับผิดชอบ : นายณรงค์ วุ่นชีวี ตำแหน่ง ผู้อำนวยการจังหวัดชัยภูมิ

สถานที่ติดต่อ ศาลากลางจังหวัดชัยภูมิ หมายเลขโทรศัพท์ ๐-๔๔๘๑-๑๕๗๓

หน่วยดำเนินการ : มหาวิทยาลัยราชภัฏบุรีรัมย์

ผู้รับผิดชอบ : นายอนุสรณ์ แก้วกังวาน ตำแหน่ง ผู้อำนวยการจังหวัดบุรีรัมย์

สถานที่ติดต่อ ศาลากลางจังหวัดบุรีรัมย์ หมายเลขโทรศัพท์ ๐-๔๔๖๑-๑๑๘๓

หน่วยดำเนินการ : มหาวิทยาลัยราชภัฏสุรินทร์

ผู้รับผิดชอบ : นายอรรถพร สิงหวิชัย ตำแหน่ง ผู้อำนวยการจังหวัดสุรินทร์

สถานที่ติดต่อ ศาลากลางจังหวัดสุรินทร์ หมายเลขโทรศัพท์ ๐-๔๔๕๒-๔๓๖๑

(๑) หลักการและเหตุผล

(๑.๑) ที่มา : ภาคตะวันออกเฉียงเหนือตอนล่าง ๑ ประกอบไปด้วยจังหวัดนครราชสีมา จังหวัดชัยภูมิ จังหวัดบุรีรัมย์และจังหวัดสุรินทร์ เป็นกลุ่มจังหวัดที่มีขนาดพื้นที่รวมกันแล้วประมาณ ๓๒,๓๒๓,๘๗๐ ไร่ พื้นที่ส่วนใหญ่ใช้ประโยชน์ในการทำการเกษตร โดยมีพื้นที่การเกษตร ๒๐.๓๐ ล้านไร่ คิดเป็นร้อยละ ๖๒.๘๑ ของเนื้อที่กลุ่มจังหวัดที่มีประชากรรวม ๖,๗๕๒,๔๖๒ คน(สำนักบริหารงานทะเบียนกรมปกครอง กระทรวงมหาดไทย,๒๕๕๙) รายได้หลักของประชากรในกลุ่มจังหวัดมาจากการทำการเกษตรดังนั้นหากมีการส่งเสริมและพัฒนาการทำการเกษตรให้มีมาตรฐาน โดยเฉพาะสินค้าเกษตรปลอดภัย/เกษตรอินทรีย์ ควบคู่ไปกับการควบคุมคุณภาพการผลิตก็จะเป็นการยกระดับการทำ

การเกษตรของเกษตรกรให้มีคุณภาพและสามารถแข่งขันในตลาดที่จะสร้างมูลค่าของผลผลิตให้สูงขึ้น อันจะส่งผลดีต่อเกษตรกรที่จะมีรายได้มากขึ้นจากการทำการเกษตรแบบเดิมที่เน้นการทำเชิงปริมาณซึ่งจะมีความเสี่ยงต่อการขาดทุน แต่หากเป็นการผลิตเชิงคุณภาพที่เน้นการผลิตที่ไม่มากแต่ควบคุมคุณภาพของผลผลิตให้ได้มาตรฐานและมีปริมาณที่พอเหมาะกับความต้องการของตลาด จึงมีความจำเป็นอย่างเร่งด่วนในการพัฒนาและปรับเปลี่ยนวิธีการ หรือปรับเปลี่ยนพื้นที่ปลูกในการทำการเกษตรทฤษฎีใหม่ เกษตรผสมผสาน ตามหลักปรัชญาเศรษฐกิจพอเพียง หันกลับมาทำระบบเกษตรยั่งยืนที่พึ่งพิงธรรมชาติ ลดการใช้สารเคมี โดยนำภูมิปัญญาท้องถิ่นมาเป็นฐานความรู้เพื่อพัฒนาระบบการทำนา และการเกษตร มีการบูรณาการองค์ความรู้ นวัตกรรม และเทคโนโลยี เข้ามาผสมผสานเพื่อให้การระบบการเกษตรดีขึ้น โดยการขยายผลเกษตรทฤษฎีใหม่ เกษตรผสมผสาน ตามหลักปรัชญาเศรษฐกิจพอเพียง การนำภูมิปัญญาท้องถิ่น ระบบเกษตรกรรมยั่งยืน ที่มีการวางแผนโดยใช้นวัตกรรมและเทคโนโลยี เข้ามาเสริมให้การจัดการดียิ่งขึ้น โดยการพัฒนา“หลักสูตรการเรียนรู้ ๓ เดือน หลักการเศรษฐกิจพอเพียง และเกษตรทฤษฎีใหม่ เพื่อส่งเสริมและสนับสนุนให้เกษตรกรนำเทคโนโลยีที่เหมาะสมจากภูมิปัญญาท้องถิ่นมาผสมผสานในการประกอบอาชีพ สนับสนุนให้เกษตรกรรวมกลุ่มชุมชนและดำเนินกิจกรรมตามแนวพระราชดำริ เศรษฐกิจพอเพียง โดยคาดว่าจะเป็นการยกระดับให้กลุ่มเกษตรกร และเกษตรกรรุ่นใหม่เป็น Smart Farmer ในเขตพื้นที่กลุ่มภาคตะวันออกเฉียงเหนือตอนล่าง ๑ ที่สามารถพึ่งพาตนเอง ทำการผลิตการแปรรูปและการตลาดผลผลิตในพื้นที่ของตนเพื่อการต่อยอดได้ เกิดการแก้ไขปัญหาความยากจน มีการเสริมสร้างอาชีพ เพิ่มรายได้ ความมั่นคงทางอาหาร และสุขภาพดี สิ่งแวดล้อมดี ตามแนวทางการพัฒนาเกษตรกรรมยั่งยืน ต่อไป

(๑.๒) สรุปสาระสำคัญ

สภาพปัญหา / ความต้องการ : เกษตรกรในพื้นที่ภาคตะวันออกเฉียงเหนือตอนล่าง ๑ ยังมีการทำการเกษตร แบบเดิมที่เน้นการทำเชิงปริมาณเกษตรเชิงเดี่ยวและมีความเสี่ยงต่อการขาดทุน และปัญหาสุขภาพ สิ่งแวดล้อม ขาดความรู้ทางวิชาการที่จะมาหนุนเสริมการเกษตร

ความเร่งด่วน : การพัฒนาหลักสูตรการเรียนรู้เชิงลึกสู่การปฏิบัติหลักการเศรษฐกิจพอเพียง และเกษตรทฤษฎีใหม่ เพื่อส่งเสริมและสนับสนุนให้เกษตรกรนำเทคโนโลยีที่เหมาะสมจากภูมิปัญญาท้องถิ่นมาผสมผสานในการประกอบอาชีพ สนับสนุนให้เกษตรกรรวมกลุ่มชุมชนและดำเนินกิจกรรมตามแนวพระราชดำริ

(๒) ข้อมูลทั่วไปของโครงการ

(๒.๑) วัตถุประสงค์ของโครงการ :

๑. เพื่อสร้างความมั่นคงในการประกอบอาชีพภาคการเกษตรครบวงจรด้วยแนวทางเกษตรอินทรีย์ที่เป็นอัตลักษณ์ของกลุ่มนครชัยบุรีรินทร์ตามศาสตร์พระราชา
๒. เพื่อส่งเสริมให้เกษตรกรต้นแบบน้อมนำศาสตร์พระราชามาปรับใช้ในการประกอบอาชีพการเกษตร และชีวิตประจำวันให้เกิดความมั่นคงและยั่งยืน
๓. เพื่อถ่ายทอดเทคโนโลยีและนวัตกรรมการแปรรูปและพัฒนาผลิตภัณฑ์สินค้าเกษตรสินค้าเกษตรอินทรีย์วิถีนครชัยบุรีรินทร์
๔. เพื่อการยกระดับมาตรฐานการผลิตและมาตรฐานสินค้าเกษตรปลอดภัยของกลุ่มจังหวัดนครชัยบุรีรินทร์(๒.๒)

(๒.๒) ลักษณะโครงการ (เลือกเพียงข้อเดียว)

- โครงการเดิม โครงการใหม่

(๒.๓) ประเภทของโครงการ

พัฒนา ดำเนินการปกติ

(๒.๔) ระยะเวลาดำเนินโครงการ ๑ ปี เริ่มต้น ๑ ตุลาคม ๒๕๖๓ สิ้นสุด ๓๐ กันยายน ๒๕๖๔

(๒.๕) สถานที่ดำเนินโครงการ : (ระบุพื้นที่ดำเนินการ เช่น อำเภอ ตำบล หมู่บ้าน เป็นต้น)

๑. พื้นที่ภาคตะวันออกเฉียงเหนือตอนล่าง ๑ ประกอบด้วยจังหวัดนครราชสีมา ชัยภูมิ บุรีรัมย์ และสุรินทร์
๒. ศูนย์ฝึกอบรมและวิจัยทางการเกษตร (๑๐๐ ไร่) มหาวิทยาลัยราชภัฏนครราชสีมา
๓. ศูนย์นวัตกรรมแปรรูปและพัฒนาผลิตภัณฑ์ทางการเกษตรครบวงจรตามแนวพระราชดำริ มหาวิทยาลัยราชภัฏนครราชสีมา

(๓) กลุ่มเป้าหมาย และผู้มีส่วนได้ส่วนเสีย

(๓.๑) กลุ่มเป้าหมาย : เกษตรกร/บุคคลทั่วไป/นักเรียน/นักศึกษา/ทหารพันธุ์ดี ในพื้นที่ภาคตะวันออกเฉียงเหนือตอนล่าง ๑ (จังหวัดนครราชสีมา จังหวัดชัยภูมิ จังหวัดบุรีรัมย์ และจังหวัดสุรินทร์) ๑,๒๐๐ ราย

(๓.๒) ผู้มีส่วนได้ส่วนเสีย : เกษตรกร/กลุ่มวิสาหกิจ/ผู้ประกอบการขนาดย่อม/หน่วยงานภาครัฐ/หน่วยงานภาครัฐกิจ

(๔) เป้าหมาย ผลลัพธ์ และผลกระทบโครงการ

(๔.๑) เป้าหมายโครงการ :

ตัวชี้วัด

กิจกรรม	ปี ๒๕๖๓	ปี ๒๕๖๔	ปี ๒๕๖๕
๑. การขยายผลเพื่อสร้างการรับรู้เกษตรอินทรีย์ด้วยหลัก เกษตรทฤษฎีใหม่ เกษตรผสมผสานตามศาสตร์พระราชา	๑,๒๐๐ ราย	๑,๒๐๐ ราย	๑,๒๐๐ ราย
๒. การขยายผลสร้างเกษตรกรต้นแบบในพื้นที่นครชัยบุรีรัมย์ ให้เป็นผู้นำการเปลี่ยนแปลงเกษตรกรรมยั่งยืน	๒๐๐ ราย	๒๐๐ ราย	๒๐๐ ราย
๓. พื้นที่เกษตรกรต้นแบบได้ปรับเปลี่ยนเป็นเกษตรกรรมเกษตรอินทรีย์และได้รับรองมาตรฐาน PGSหรือมาตรฐานอื่นๆ	๒,๔๐๐ ไร่	๒,๔๐๐ ไร่	๒,๔๐๐ ไร่
๔. ผลผลิตสินค้าเกษตรอินทรีย์ พร้อมได้รับการรับรองมาตรฐาน ของสินค้าเกษตรปลอดภัย/มาตรฐานเกษตรอินทรีย์	๔๐ ผลิตภัณฑ์	๔๐ ผลิตภัณฑ์	๔๐ ผลิตภัณฑ์

(๔.๒) ผลผลิต :

ผลผลิต	ปี ๒๕๖๓
๑. การขยายผลสร้างการรับรู้เกษตรกรอินทรีย์ให้แก่เกษตรกร/บุคคลทั่วไป/นักเรียน/นักศึกษา/ทหาร ด้วยหลัก เกษตรทฤษฎีใหม่ เกษตรผสมผสานตามศาสตร์พระราชา	๑,๒๐๐ ราย
๒. การขยายสร้างเกษตรกรต้นแบบในพื้นที่นครชัยบุรีรินทร์ ให้เป็นผู้นำการเปลี่ยนแปลง มีอิทธิพลต่อเกษตรกรในพื้นที่ และพัฒนาความสามารถของเกษตรกรในพื้นที่ให้ไปสู่ระดับที่สูงขึ้น ทำให้เกิดการตระหนักรู้ในการเรียนรู้เกษตรกรรมยั่งยืนตามศาสตร์พระราชา	๒๐๐ ราย
๓. พื้นที่การผลิตตามระบบเกษตรอินทรีย์ได้รับการพัฒนาเพื่อยกระดับ สู่มาตรฐานสากล ระบบเกษตรปลอดภัย/ มาตรฐานเกษตรอินทรีย์	๒,๔๐๐ ไร่
๔. ผลิตภัณฑ์สินค้าเกษตรอินทรีย์ พร้อมได้รับการรับรองมาตรฐาน ของสินค้าเกษตรปลอดภัย/มาตรฐานเกษตรอินทรีย์	๔๐ ผลิตภัณฑ์

(๔.๓) ผลลัพธ์ :

๑. เกษตรกร/บุคคลทั่วไป/นักเรียน/นักศึกษา/ทหาร ในพื้นที่กลุ่มจังหวัดนครชัยบุรีรินทร์เกิดการสร้างสัมมาชีพชุมชนโดยยึดหลักปรัชญาของเศรษฐกิจพอเพียงชุมชนเข้มแข็งประชาชนมีความสุขและมีรายได้รายได้เงินสดสุทธิของไม่น้อยกว่า ๘๑,๐๐๐ บาทต่อครัวเรือนต่อปีและจำนวนเกษตรกร/บุคคลทั่วไป/นักเรียน/นักศึกษา/ทหารปลดประจำการที่ร่วมโครงการจำนวน ๑,๒๐๐ ราย ได้รับการยกระดับเป็นเกษตรกรปราดเปรื่อง(Smart Farmer) จากกระบวนการพัฒนาศักยภาพการเกษตรอินทรีย์ตามศาสตร์พระราชา

๒. เกิดนวัตกรรมจัดการห่วงโซ่คุณค่าการพัฒนาใหม่ภายใต้กลไกความร่วมมือของภาคีเครือข่ายการพัฒนาพื้นที่กลุ่มจังหวัดนครชัยบุรีรินทร์หนุนเสริมเศรษฐกิจฐานรากและยกระดับมูลค่าเพิ่มสินค้าเกษตรอินทรีย์ร้อยละ ๑๐

๓. เกษตรกร/บุคคลทั่วไป/นักเรียน/นักศึกษา/ทหารในพื้นที่กลุ่มจังหวัดนครชัยบุรีรินทร์มีความมั่นคงทางด้านอาหาร และมีรายได้ภาคการเกษตรอินทรีย์

๔. เกิดระบบการผลิตภาคการเกษตรด้วยเกษตรอินทรีย์ตามศาสตร์พระราชาที่เป็นมิตรต่อชุมชน สังคม ทรัพยากรธรรมชาติและสิ่งแวดล้อม นำไปสู่ คุณภาพชีวิตของเกษตรกรที่ดีขึ้นในพื้นที่กลุ่มจังหวัดนครชัยบุรีรินทร์

(๕) แนวทางการดำเนินงาน

(แสดงรายละเอียดกิจกรรมที่จะทำภายใต้โครงการกลุ่มจังหวัดที่เสนอขอ และทำเครื่องหมาย ✓ ลงในช่องระยะเวลาที่จะเริ่มดำเนินงานของแต่ละกิจกรรมสำคัญด้วย)

กิจกรรมที่สำคัญ	ระยะเวลาที่จะเริ่มดำเนินการ			
	ไตรมาสที่ ๑ ต.ค. - ธ.ค. ๖๒	ไตรมาสที่ ๒ ม.ค. - มี.ค. ๖๓	ไตรมาสที่ ๓ เม.ย. - มิ.ย. ๖๓	ไตรมาสที่ ๔ ก.ค. - ก.ย. ๖๓
<p>กิจกรรมย่อย ๑.๑ การขยายผลเพื่อสร้างการรับรู้ให้แก่เกษตรกร/บุคคลทั่วไป/นักเรียน/นักศึกษา/ทหาร ตามศาสตร์พระราชาก่อสร้างการรับรู้ให้แก่เกษตรกรของจังหวัดนครราชสีมา ชัยภูมิ บุรีรัมย์ และสุรินทร์ จำนวน ๑,๒๐๐ รายให้ทราบและเข้าใจถึงการทำการเกษตรตามศาสตร์พระราชาก่อนให้สอดคล้องกับการพัฒนาเศรษฐกิจสู่ยุคไทยแลนด์ ๔.๐ รวมทั้งการพัฒนาประเทศเพื่อก้าวเข้าสู่สังคมโลกทั้งในระดับภูมิภาค และในระดับโลก โดยน้อมนำพระราชดำรัสขององค์พระบาทสมเด็จพระเจ้าอยู่หัวภูมิพลอดุลยเดชที่ให้ “ประชาชนเป็นศูนย์กลาง” ของการพัฒนา มาเป็นแนวทางในการดำเนินงาน เพื่อไม่ให้เกิดความขัดแย้งในพื้นที่ ประชาชนมีส่วนร่วม และได้ประโยชน์จากการพัฒนาอย่างแท้จริง ให้มีความ อยู่ดี กินดีและได้เชื่อมโยง “ศาสตร์พระราชาก่อน” ในเรื่องหลักปรัชญาของเศรษฐกิจพอเพียง กับเป้าหมายการ พัฒนาที่ยั่งยืน (SDGs-Sustainable Development Goals)</p>	✓	✓	✓	
<p>กิจกรรมย่อย ๑.๒ การขยายผลการสร้างเกษตรกรต้นแบบตามศาสตร์พระราชาก่อน ให้แก่เกษตรกรของจังหวัดนครราชสีมา ชัยภูมิ บุรีรัมย์</p>	✓	✓		

<p>และสุรินทร์ รวม ๒๐๐ คน (จังหวัดละ ๕๐ คน) ให้เป็นผู้นำการเปลี่ยนแปลง มีอิทธิพลต่อเกษตรกรในพื้นที่และพัฒนาความสามารถของเกษตรกรในพื้นที่ให้ไปสู่ระดับที่สูงขึ้นและศักยภาพมากขึ้น ทำให้เกิดการตระหนักรู้ในการเรียนรู้ศาสตร์พระราชาด้านการเกษตร นครชัยบุรีรัมย์</p>			✓	✓
<p>กิจกรรมย่อย ๑.๓ การส่งเสริมนวัตกรรมการแปรรูปและพัฒนาผลิตภัณฑ์ การถ่ายทอดนวัตกรรมและเทคโนโลยีกระบวนการแปรรูปและพัฒนาผลิตภัณฑ์ สินค้าเกษตรอินทรีย์ นครชัยบุรีรัมย์ที่เข้าสู่ระบบการปฏิรูปการเกษตรผสมผสานตามหลักเศรษฐกิจพอเพียงและเกษตรทฤษฎีใหม่เพื่อเพิ่มมูลค่า สำหรับเกษตรกรจำนวน ๒๐๐ รายการยกระดับมาตรฐานสินค้าเกษตรปลอดภัยของกลุ่มจังหวัดนครชัยบุรีรัมย์กลุ่มเกษตรกร กลุ่มวิสาหกิจชุมชน SME และสถานประกอบการจำนวน ๒๐๐ รายการ ๑) เพื่อถ่ายทอดองค์ความรู้สู่เกษตรกรในด้านการแปรรูปผลิตภัณฑ์และพัฒนาบรรจุภัณฑ์ เพื่อเพิ่มมูลค่าสินค้า ๒) เพิ่มศักยภาพในการแข่งขันสินค้าประเภทเกษตรและอาหารให้มีคุณภาพมาตรฐาน มีความปลอดภัย และตรงตามความต้องการของตลาดและผู้บริโภคทั้งภายในและภาคนอกประเทศ ๓) พัฒนาคุณภาพชีวิตเกษตรกร เกษตรกรได้รับการพัฒนาศักยภาพให้สามารถพึ่งพาตนเองได้ โดยมีรายได้พอเพียงต่อการดำรงชีวิต และมีการกระจายรายได้ที่เป็นธรรมและมีคุณภาพชีวิตที่ดี (จังหวัดละ ๕๐ ราย) ในพื้นที่</p>	✓	✓	✓	✓

<p>นครราชสีมา ชัยภูมิ บุรีรัมย์ และ สุรินทร์.</p>				
<p>กิจกรรมย่อย ๑.๔ การยกระดับระบบการรับรอง PGS (การสร้างระบบการรับรองมาตรฐาน เกษตรอินทรีย์แบบมีส่วนร่วมของนคร ชัยบุรีรัมย์) และยกระดับ กลุ่ม มาตรฐานสากล ของสินค้าเกษตร ปลอดภัยสู่มาตรฐานสากลระบบอินทรีย์ ด้วยเป้าหมายการเพิ่มพื้นที่เกษตร อินทรีย์ จำนวน ๑ ล้านไร่ ภายในปี พ.ศ. ๒๕๖๔ ตามนโยบายของรัฐบาล ระบบการรับรองเดิมที่เป็นระบบการ รับรองที่เรียกว่า การรับรองโดยบุคคลที่ ๓ (Third party) ซึ่งมีข้อจำกัดหลาย ประการที่มีผลต่อการเพิ่มพื้นที่ การนำ ระบบการรับรองแบบมีส่วนร่วม (PGS) จะช่วยขยายพื้นที่ในการทำเกษตร อินทรีย์ อีกทั้งระบบการรับรอง PGS ยังเป็นการเตรียมความพร้อมให้กับ เกษตรกร ให้เรียนรู้ในการทำเกษตร อินทรีย์ เมื่อเกษตรกรมีความรู้ ความ เข้าใจต่อระบบการรับรองเกษตร อินทรีย์แล้ว ก็จะสามารถพัฒนา ยกระดับให้ก้าวสู่มาตรฐานระดับสากล</p>	✓	✓	✓	✓

(๖) วิธีดำเนินงาน

ดำเนินการเอง

จ้างเหมา

(๗) วงเงินของโครงการ จำนวน ๒๘,๙๒๘,๘๐๐ บาท (ยี่สิบแปดล้านเก้าแสนสองหมื่นแปดพันแปดร้อยบาทถ้วน)

(ให้กรอกรายละเอียดข้อมูลตามแบบฟอร์มรายละเอียดจำแนกตามงบรายจ่ายด้วย)

รายการ	งบประมาณ	เงินนอกงบประมาณ
รวมทั้งสิ้น	๒๘,๙๒๘,๘๐๐	
งบดำเนินงาน	๒๘,๙๒๘,๘๐๐	
- ค่าตอบแทน	๒๕๒,๐๐๐	
- ค่าใช้สอย	๖,๖๔๕,๖๐๐	
- ค่าวัสดุ	๒๒,๐๓๑,๒๐๐	
- ค่าสาธารณูปโภค	-	
งบลงทุน		
- ค่าครุภัณฑ์	-	-
- ค่าที่ดินและสิ่งก่อสร้าง	-	-
งบเงินอุดหนุน	-	-
งบรายจ่ายอื่น	-	-

(๘) ความพร้อมของโครงการ

(๘.๑) พื้นที่ดำเนินโครงการ

- ดำเนินการได้ทันที หมายถึง ได้ศึกษาความเหมาะสมและกำหนดพื้นที่ดำเนินการหรือได้รับอนุญาตตามกฎหมายแล้ว และสามารถดำเนินการได้ทันที
- อยู่ในระหว่างเตรียมการ หมายถึง ได้ศึกษาความเหมาะสมและกำหนดพื้นที่ดำเนินการแล้วอยู่ในระหว่างจัดเตรียมพื้นที่ หรือกำลังแก้ไขปัญหา / อุปสรรคต่าง ๆ หรือเตรียมการขออนุญาตตามกฎหมาย
- อยู่ในระหว่างศึกษาความเหมาะสม และคัดเลือกพื้นที่ดำเนินการ

(๘.๒) แบบรูปรายการ / แผนการปฏิบัติงาน

- มี และสมบูรณ์ (ให้ระบุชื่อหน่วยงานเจ้าของรูปแบบรายการที่ใช้)
.....
- มีแต่ยังไม่สมบูรณ์ (ให้ระบุชื่อหน่วยงานเจ้าของรูปแบบรายการที่ใช้)
.....
- ไม่มี

(๘.๓) ความพร้อมของบุคลากร เครื่องมือ และเทคนิคการดำเนินการ

- บุคลากรมีประสบการณ์ ทั้งหมด บางส่วน ไม่มีประสบการณ์
- เครื่องมือดำเนินการ มีพร้อมดำเนินการได้ทันที มีบางส่วนและต้องจัดหาเพิ่มเติม ไม่มี ต้องจัดหาเพิ่มเติม

- เทคนิคในการบริหารจัดการ มีประสบการณ์สูง
 มีประสบการณ์ปานกลาง
 ไม่มีประสบการณ์

(๘.๔) ผลกระทบสิ่งแวดล้อม

- ผ่านคณะกรรมการสิ่งแวดล้อมแห่งชาติแล้ว
- อยู่ระหว่างการพิจารณาของคณะกรรมการสิ่งแวดล้อมแห่งชาติ
- คณะกรรมการสิ่งแวดล้อมแห่งชาติยังไม่พิจารณา

(๘.๕) รายงานการศึกษาความเหมาะสม (FS)

- ไม่ต้องทำรายงานการศึกษา ต้องทำรายงานการศึกษา

(๙) วิธีการบริหารจัดการหรือการดูแลบำรุงรักษา เมื่อโครงการแล้วเสร็จ เพื่อให้เกิดความยั่งยืนของโครงการ :

๑. ดำเนินการโดย ศูนย์นวัตกรรมและการแปรรูปและพัฒนาผลิตภัณฑ์ครบวงจรตามแนวพระราชดำริ มหาวิทยาลัยราชภัฏนครราชสีมา สำนักงานเกษตรจังหวัด สมพันธ์เกษตรอินทรีย์แห่งประเทศไทย และ ภาควิชาเครือข่ายการพัฒนา กลุ่มจังหวัดภาคตะวันออกเฉียงเหนือตอนล่าง ๑

๒. ดำเนินงานระดับปฏิบัติการจากนักวิชาการ นักวิจัยผู้มีความรู้ ความเชี่ยวชาญในสาขาต่างๆจากมหาวิทยาลัยราชภัฏนครราชสีมา และเครือข่ายสถาบันการศึกษาในพื้นที่กลุ่มภาคตะวันออกเฉียงเหนือตอนล่าง ๑

(๑๐) ปัญหา อุปสรรคและข้อจำกัด :-

แบบฟอร์มรายละเอียดจำแนกตามรายจ่าย (๑ ชุด : ๑ กิจกรรมหลัก)

หน่วย : บาท

งบรายจ่าย - รายการ (ทะเบียนรายการ ประเภทรายการ ของสำนักงบประมาณ)	งบประมาณ		คำชี้แจง
	ปี ๒๕๖๓ (ถ้ามี)	ปี ๒๕๖๔	
จังหวัด/กลุ่มจังหวัด/ภาคตะวันออกเฉียงเหนือ/ตอนล่าง ๑ แผนงาน - บริหารจังหวัดและกลุ่มจังหวัด ผลิตภัณฑ์ : พัฒนาด้านการเกษตร			
โครงการ : พัฒนาระบบชลประทานและอาหารปลอดภัยของกลุ่มชัยบุรีรัมย์ กิจกรรมหลัก : การเรียนรู้สู่การปฏิบัติเกษตรอินทรีย์วิถีเศรษฐกิจชีวภาพปลอดภัย รหัสคุณค่า			
๑. งบดำเนินงาน		๒๘,๙๒๘,๘๐๐	
๑.๑ ค่าตอบแทน ใช้สอยและวัสดุ		๒๘,๙๒๘,๘๐๐	
๑.๑.๑ ค่าตอบแทน		๒๘,๙๒๘,๘๐๐	
(๑) เงินตอบแทนการปฏิบัติงานนอกเวลาราชการ		๒๕๒,๐๐๐	๑.๑ การเรียนรู้ศาสตร์พระราชาด้านการเกษตรกรรมยั่งยืนนครชัยบุรีรัมย์
(๒) ค่าตอบแทนผู้ปฏิบัติงานให้ราชการ		๒๐๑,๖๐๐	- ค่าตอบแทนวิทยากร จำนวน ๔ คนๆ ละ ๑๕ ชั่วโมงๆละ ๖๐๐ บาท จำนวน ๖ รุ่น
(๓) ค่าเช่าบ้าน		๓๓,๖๐๐	๑.๒ การถ่ายทอดนวัตกรรมและเทคโนโลยีการแปรรูปและพัฒนาผลิตภัณฑ์ สินค้าเกษตรปลอดภัยของชัยบุรีรัมย์
(๔) ค่าเบี้ยประชุมกรรมการ		๓๓,๖๐๐	- ค่าตอบแทนวิทยากร จำนวน ๔ ท่านๆละ ๑๕ ชั่วโมงๆละ ๖๐๐ บาท
(๕) เงินตอบแทนตำแหน่งกำนันผู้ใหญ่บ้าน		๑๖,๘๐๐	๑.๔ การยกระดับการแปรรูปและพัฒนาบรรจุภัณฑ์สินค้าเกษตรปลอดภัยของกลุ่มจังหวัดนครชัยบุรีรัมย์
(๖) เงินพิเศษจ่ายแก่ลูกจ้างในต่างประเทศ		๑๖,๘๐๐	- ค่าตอบแทนวิทยากร (๒ คน * ๖๐๐ บาท * ๑๔ ชั่วโมง)
(๗) ค่าตอบแทนวิทยากร (สัมมนาและฝึกอบรม)		๒,๖๕๕,๖๐๐	
(๘) ค่าตอบแทนพิเศษพนักงานราชการ		๕๙๐,๕๐๐	
๑.๑.๒ ค่าใช้สอย		๕๘๘,๖๐๐	๑.๑ การเรียนรู้ศาสตร์พระราชาด้านการเกษตรกรรมยั่งยืนนครชัยบุรีรัมย์
(๑) ค่าเบี้ยเลี้ยง ค่าเช่าที่พักและค่าพาหนะ		๕๘๘,๖๐๐	- ค่าที่พักวิทยากรและเจ้าหน้าที่ จำนวน ๔ ห้องๆ ละ ๑,๒๐๐ บาท จำนวน ๒ ครั้ง
		๕๘,๐๐๐	- ค่าเดินทางผู้เข้ารับการอบรม ๑,๒๐๐ คน คนละ ๕๐๐ บาท
		๕๘,๘๐๐	๑.๒ การถ่ายทอดนวัตกรรมและเทคโนโลยีการแปรรูปและพัฒนาผลิตภัณฑ์ สินค้าเกษตรปลอดภัยของชัยบุรีรัมย์
(๒) ค่าซ่อมแซมยานพาหนะและขนส่ง		๔,๘๐๐	- ค่าที่พักวิทยากรและเจ้าหน้าที่ จำนวน ๔ ห้องๆ ละ ๑,๒๐๐ บาท
(๓) ค่าซ่อมแซมครุภัณฑ์		๘๐,๐๐๐	- ค่าเดินทางผู้เข้ารับการอบรม ๒๐๐ คน คนละ ๔๐๐ บาท
(๔) ค่าซ่อมแซมสิ่งก่อสร้าง		๑๖,๐๐๐	๑.๔ การยกระดับการแปรรูปและพัฒนาบรรจุภัณฑ์สินค้าเกษตรปลอดภัยของกลุ่มจังหวัดนครชัยบุรีรัมย์
(๕) ค่าเช่าทรัพย์สิน		๑๖,๐๐๐	- ค่าเดินทางผู้เข้ารับการอบรม ๕๐ คน คนละ ๕๐๐ บาท

งบรายจ่าย - รายการ (ทะเบียนรายการ ของสำนักงานงบประมาณ)	งบประมาณ		คำชี้แจง
	ปี ๒๕๖๓ (ถ้ามี)	ปี ๒๕๖๔	
(๖) ค่าจ้างเหมาบริการ		<p>๔,๕๐๐,๐๐๐</p> <p>๑,๕๐๐,๐๐๐</p> <p>๑,๕๐๐,๐๐๐</p> <p>๓,๐๐๐,๐๐๐</p> <p>๒,๐๐๐,๐๐๐</p> <p>๑,๐๐๐,๐๐๐</p> <p>๑,๕๕๕,๒๐๐</p> <p>๑,๓๓๓,๖๐๐</p> <p>๗๐๐,๐๐๐</p> <p>๑๖๕,๐๐๐</p> <p>๑๕๕,๐๐๐</p> <p>๑๒๐,๐๐๐</p> <p>๒๒,๒๓๑,๒๐๐</p> <p>๒,๒๐๐,๐๐๐</p> <p>๑,๕๐๐,๐๐๐</p> <p>๕๐๐,๐๐๐</p> <p>๕๐๐,๐๐๐</p>	<p>ค่าจ้างเหมาบริการรับรองPGSสู่มาตรฐานสากล นครชัยบุรีรัมย์</p> <p>- ค่าจ้างเหมาบริการระดับรับรองPGSสู่มาตรฐานสากล นครชัยบุรีรัมย์</p> <p>๑.๕ การยกระดับการพัฒนาบริการลูกค้าสินค้าเกษตรปลอดภัยจังหวัดนครชัยบุรีรัมย์</p> <p>- ค่าจ้างเหมาบริการพัฒนาผลิตภัณฑ์สินค้าเกษตรปลอดภัย พร้อมได้รับการรับรองมาตรฐาน ของสินค้าเกษตรปลอดภัย/มาตรฐานเกษตรอินทรีย์ จำนวน ๔๐ ผลิตภัณฑ์</p> <p>- ค่าจ้างเหมาและวิเคราะห์การนำกระบวนการรับรองแบบมีส่วนร่วม (PGS) มาช่วยขยายพื้นที่ในการทำเกษตรอินทรีย์ จำนวน ๒,๐๐๐ ตัวอย่างๆ ละ ๒๐๐ บาท</p> <p>๑.๑ การเรียนรู้ศาสตร์พระราชาด้านการเกษตรกรรมยั่งยืนนครชัยบุรีรัมย์</p> <p>- ค่าอาหารสำหรับการเรียนรู้ให้แก่เกษตรกรตามศาสตร์พระราชารายงาน ๑,๒๐๐ คน จำนวนคนมือ และ ๖๐๐ บาท</p> <p>- ค่าอาหารว่างและเครื่องดื่มสำหรับการสร้างการรับรู้ให้แก่เกษตรกรตามศาสตร์พระราชารายงาน ๑,๒๐๐ คน จำนวน ๔ มื้อๆ ละ ๓๕ บาท</p> <p>๑.๒ การถ่ายทอดความรู้และเทคนิคในการปรับปรุงและพัฒนาผลิตภัณฑ์ สินค้าเกษตรปลอดภัยนครชัยบุรีรัมย์</p> <p>- ค่าอาหารกลางวัน จำนวน ๒๐๐ คน จำนวนคนมือ และ ๖๐๐ บาท</p> <p>- ค่าอาหารว่างพร้อมเครื่องดื่ม จำนวน ๒๐๐ คนๆ ละ ๒ มื้อๆ ละ ๓๕ บาท</p> <p>๑.๔ การยกระดับการปรับปรุงและพัฒนาบริการลูกค้าสินค้าเกษตรปลอดภัยของจังหวัดนครชัยบุรีรัมย์</p> <p>- ค่าอาหารกลางวัน จำนวน ๔๐ คนๆ จำนวนคนมือ และ ๖๐๐ บาท</p> <p>- ค่าอาหารว่างพร้อมเครื่องดื่ม จำนวน ๔๐ คนๆ ละ ๒ มื้อๆ ละ ๓๕ บาท</p> <p>๑.๑ การเรียนรู้ศาสตร์พระราชาด้านการเกษตรกรรมยั่งยืนนครชัยบุรีรัมย์</p> <p>- ค่าวัสดุสำนักงาน จำนวน ๕๐๐,๐๐๐ บาท</p> <p>๑.๒ การถ่ายทอดความรู้และเทคนิคในการปรับปรุงและพัฒนาผลิตภัณฑ์ สินค้าเกษตรปลอดภัยนครชัยบุรีรัมย์</p> <p>- ค่าวัสดุสำนักงาน จำนวน ๕๐๐,๐๐๐ บาท</p> <p>๑.๔ การยกระดับการปรับปรุงและพัฒนาบริการลูกค้าสินค้าเกษตรปลอดภัยของจังหวัดนครชัยบุรีรัมย์</p> <p>- ค่าวัสดุสำนักงาน จำนวน ๕๐๐,๐๐๐ บาท</p>
(๗) ค่าใช้จ่ายในการสัมมนาและฝึกอบรม			
(๘) ค่ารับรองและพิธีการ			
(๙) เงินสมทบทุนประกันสังคม			
๑.๑.๓ ค่าวัสดุ			
(๑) วัสดุสำนักงาน			
(๒) วัสดุเชื้อเพลิงและหล่อลื่น			

งบรายจ่าย - รายการ (ทะเบียนรายการ งบดำเนินงานงบประมาณ)	งบประมาณ		คำชี้แจง
	ปี ๒๕๖๓ (ถ้ามี)	ปี ๒๕๖๔	
(๓) วัสดุไฟฟ้าและวิทยุ		๗๐,๐๐๐	๑.๑ การเขียนวัสดุสารพัดราคาสำนักงานเกษตรกรรมยั่งยืนนครชัยบุรีรัมย์ - ค่าจ้างพิมพ์โปสเตอร์ประกอบการจัดอบรม เป็นเงิน ๗๐,๐๐๐ บาท ๑.๒ การถ่ายถอดคอมพิวเตอร์และเทคนิโอดีการปรับปรุงและพัฒนาผลิตภัณฑ์ สินค้าเกษตรปลอดภัยนครชัยบุรีรัมย์ - ค่าวัสดุคอมพิวเตอร์ จำนวน ๒๐๐,๐๐๐ บาท - ค่าวัสดุสนามและการฝึกอบรมการฝึกอบรมเชิงปฏิบัติการต่อหลักสูตร ๑.๑ การเขียนวัสดุสารพัดราคาสำนักงานเกษตรกรรมยั่งยืนนครชัยบุรีรัมย์ - ค่าจัดทำหนังสือคู่มือหลักสูตรการอบรม จำนวน ๑,๒๐๐ ชุดๆ ละ ๕๐๐ บาท ๑.๒ การถ่ายถอดคอมพิวเตอร์และเทคนิโอดีการปรับปรุงและพัฒนาผลิตภัณฑ์ สินค้าเกษตรปลอดภัยนครชัยบุรีรัมย์ - ค่าจัดทำหนังสือคู่มือหลักสูตรการอบรม จำนวน ๒๐๐ ชุดๆ ละ ๕๐๐ บาท ๑.๔ การยกระดับการปรับปรุงและพัฒนาบรรจุภัณฑ์สินค้าเกษตรปลอดภัยของกลุ่มจังหวัดนครชัยบุรีรัมย์ - ค่าจัดทำหนังสือคู่มือหลักสูตรการอบรม จำนวน ๕๐ ชุดๆ ละ ๕๐๐ บาท - ค่าวัสดุอาหารประกอบการฝึกอบรมเชิงปฏิบัติการต่อหลักสูตร - ค่าวัสดุการเกษตรประกอบการอบรมเชิงปฏิบัติการต่อหลักสูตร
(๔) วัสดุโฆษณาและเผยแพร่		๗๐,๐๐๐	
(๕) วัสดุคอมพิวเตอร์		๗๐,๐๐๐	
(๖) วัสดุก่อสร้าง		๑,๒๐๐,๐๐๐	
(๗) วัสดุดำเนินงานนคร		๖๐๐,๐๐๐	
(๘) วัสดุเวชภัณฑ์		๖๐๐,๐๐๐	
(๙) วัสดุสนามและการฝึก		๖๐๐,๐๐๐	
(๑๐) วัสดุการศึกษา		๖๐๐,๐๐๐	
(๑๑) วัสดุหนังสือ วารสารและตำรา		๒๐,๐๐๐	
(๑๒) วัสดุเครื่องแต่งกาย		๒๐,๐๐๐	
(๑๓) วัสดุอาหาร		๕,๐๐๐,๐๐๐	
(๑๔) วัสดุการเกษตร		๕,๐๐๐,๐๐๐	

หมายเหตุ

๑. เพื่อประโยชน์ในการประมวลผลข้อมูลให้จังหวัดและกลุ่มจังหวัดใช้ทะเบียนรายการ ประเภทรายการ ของสำนักงานงบประมาณเท่านั้น
- กรุณาอย่าเพิ่มประเภทรายการใหม่โดยไม่จำเป็น
๒. กรณีประสงค์จะเพิ่มทะเบียนประเภทรายการ ให้ประสานงานกับเจ้าพนักงานสำนักงานจังหวัดและกลุ่มจังหวัดก่อน
๓. ตามแบบฟอร์มฯ ให้เลือกเฉพาะ (ระบุ) งบรายจ่าย และรายการที่มีงบประมาณเท่านั้น

กิจกรรมหลักที่ 1.4

การส่งเสริมและพัฒนาเกษตรอัตลักษณ์พื้นที่
มาตรฐานสิ่งบ่งชี้ทางภูมิศาสตร์นครชัยบุรีรัมย์

งบประมาณ 8,400,000 บาท



กลุ่มจังหวัดภาคตะวันออกเฉียงเหนือตอนล่าง 1
ประจำปีงบประมาณ พ.ศ.2564

แบบฟอร์มข้อมูลพื้นฐานโครงการของจังหวัด/กลุ่มจังหวัด (ระดับกิจกรรม) (๑ ชุด : ๑ กิจกรรม)
ลำดับความสำคัญ

ชื่อโครงการ : พัฒนานวัตกรรมการเกษตรและอาหารปลอดภัยกลุ่มนครชัยบุรีรัมย์

กิจกรรมหลัก : การส่งเสริมและพัฒนาเกษตรอัตลักษณ์พื้นถิ่นมาตรฐานสิ่งบ่งชี้ทางภูมิศาสตร์นครชัยบุรีรัมย์

วงเงิน ๘,๔๐๐,๐๐๐ บาท

ประเด็นการพัฒนาของจังหวัด/กลุ่มจังหวัด : ประเด็นยุทธศาสตร์ที่ ๑ การพัฒนาขีดความสามารถในการแข่งขัน

เกษตรอุตสาหกรรมและการแปรรูปอาหาร

กลยุทธ์ : ๑. ส่งเสริมการบริหารจัดการพื้นที่เกษตรกรรมให้เหมาะสม

๒. ยกระดับสินค้าเกษตรเข้าสู่มาตรฐาน

๓. ส่งเสริมการเกษตรผสมผสานตามแนวทางเศรษฐกิจพอเพียง

๔. ส่งเสริมการใช้นวัตกรรมและพลังงานทดแทน

๕. ส่งเสริมการแปรรูปผลผลิตเพื่อสร้างมูลค่าเพิ่ม

๖. สนับสนุนให้มีการรวมกลุ่มการผลิตและจำหน่าย

๗. ยกระดับขีดความสามารถในการแข่งขันด้านการตลาดสินค้าเกษตร

หน่วยดำเนินการ : มหาวิทยาลัยราชภัฏนครราชสีมา

ผู้รับผิดชอบ : นายวิเชียร จันทโรนัย ตำแหน่ง ผู้อำนวยการจังหวัดนครราชสีมา

สถานที่ติดต่อ ศาลากลางจังหวัดนครราชสีมา หมายเลขโทรศัพท์ ๐-๔๔๒๔-๓๗๘๘

หน่วยดำเนินการ : มหาวิทยาลัยราชภัฏชัยภูมิ

ผู้รับผิดชอบ : นายณรงค์ วุ่นชีวี ตำแหน่ง ผู้อำนวยการจังหวัดชัยภูมิ

สถานที่ติดต่อ ศาลากลางจังหวัดชัยภูมิ หมายเลขโทรศัพท์ ๐-๔๔๘๑-๑๕๗๓

หน่วยดำเนินการ : มหาวิทยาลัยราชภัฏบุรีรัมย์

ผู้รับผิดชอบ : นายอนุสรณ์ แก้วกังวาน ตำแหน่ง ผู้อำนวยการจังหวัดบุรีรัมย์

สถานที่ติดต่อ ศาลากลางจังหวัดบุรีรัมย์ หมายเลขโทรศัพท์ ๐-๔๔๖๑-๑๑๘๓

หน่วยดำเนินการ : มหาวิทยาลัยราชภัฏสุรินทร์

ผู้รับผิดชอบ : นายอรรถพร สิงหวิชัย ตำแหน่ง ผู้อำนวยการจังหวัดสุรินทร์

สถานที่ติดต่อ ศาลากลางจังหวัดสุรินทร์ หมายเลขโทรศัพท์ ๐-๔๔๕๒-๔๓๖๑

(๑) หลักการและเหตุผล

(๑.๑) ที่มา: ยุทธศาสตร์ชาติ ๒๐ ปี ในยุทธศาสตร์ด้านการสร้างขีดความสามารถในการแข่งขัน ซึ่งกระทรวงเกษตรและสหกรณ์ได้นำประเด็น "เกษตรไทยก้าวสู่เกษตรสร้างมูลค่า" โดยนำเรื่องของเกษตรปลอดภัย เกษตรชีวภาพ เกษตรแปรรูป เกษตรอัจฉริยะ และเกษตรอัตลักษณ์พื้นถิ่นเข้ามาจับ ซึ่งประเด็นเกษตรไทยก้าวสู่เกษตรสร้างมูลค่า เป็นการมองไปจุดที่ประเทศไทยเป็นผู้เล่นสำคัญด้านการผลิตและส่งออกสินค้าเกษตรในเวทีโลก ด้วยฐานของการเป็นเกษตรเขตร้อนและความได้เปรียบด้านความหลากหลายทางชีวภาพที่สามารถนำมาพัฒนา ต่อยอดโครงสร้างธุรกิจเกษตรด้วยการสร้างมูลค่าเพิ่ม เน้นเกษตรคุณภาพสูง และขับเคลื่อนการเกษตรด้วยเทคโนโลยีและนวัตกรรม ให้มีความสำคัญกับการเพิ่มผลิตภาพการผลิตทั้งเชิงปริมาณและมูลค่า เพื่อรักษาฐานรายได้เดิมและสร้างฐานอนาคตใหม่ที่

รายได้สูง ทิศทางเหมือนจะเดินไปได้สวยทีเดียวสำหรับเกษตรกรอัตลักษณ์พื้นถิ่น เป็นการส่งเสริมการนำอัตลักษณ์พื้นถิ่น และภูมิปัญญาท้องถิ่นมาใช้ในการผลิตสินค้าและผลิตภัณฑ์เกษตรที่มีมูลค่าสูง ขึ้นทะเบียนเป็นสินค้า GI หรือ สิ่งบ่งชี้ทางภูมิศาสตร์ (Geographical Indications) ซึ่งเริ่มดำเนินการในปี ๒๕๔๖ ภายใต้ พ.ร.บ.คุ้มครองสิ่งบ่งชี้ทางภูมิศาสตร์ พ.ศ.๒๕๔๖ โดยมีกรมทรัพย์สินทางปัญญา เป็นผู้รับผิดชอบ เมื่อเดือนเมษายนที่ผ่านมาเพิ่งจัดงานใหญ่กันไปปัจจุบันมีสินค้าที่ได้รับการขึ้นทะเบียน GI แล้วรวม ๑๐๓ รายการ จาก ๖๗ จังหวัด และมีผู้ประกอบการที่ขอใช้ตรา GI ไทยแล้วกว่า ๒,๕๐๐ ราย มูลค่าการตลาดสูง ๔,๐๐๐ ล้านบาท ส่งผลให้กับชุมชนท้องถิ่นสามารถมีรายได้ต่อเนื่อง และเป็นการส่งเสริมอัตลักษณ์ ของแต่ละท้องถิ่นให้เด่นชัดมากขึ้น ชุมชนได้อาศัยลักษณะที่มีเฉพาะในแหล่งภูมิศาสตร์ ตามธรรมชาติ เช่น สภาพดินฟ้าอากาศ หรือวัตถุดิบเฉพาะในพื้นที่ มาใช้ประโยชน์ในการผลิตสินค้าใน ท้องถิ่นของตน ขึ้นมา ทำให้ได้ผลิตภัณฑ์ที่มีคุณลักษณะพิเศษที่มาจากพื้นที่ ดังกล่าว โดยคุณลักษณะพิเศษนี้อาจหมายถึง คุณภาพ ชื่อเสียง หรือคุณลักษณะเฉพาะอื่นๆ ที่มาจากแหล่งภูมิศาสตร์ นั้นๆ ก็ได้ ภาคตะวันออกเฉียงเหนือตอนล่าง ๑ ประกอบไปด้วยจังหวัดนครราชสีมา จังหวัดชัยภูมิ จังหวัดบุรีรัมย์และจังหวัดสุรินทร์ เป็นกลุ่มจังหวัดที่มีขนาดพื้นที่ รวมกันแล้วประมาณ ๓๒,๓๒๓,๘๗๐ ไร่ พื้นที่ส่วนใหญ่ใช้ประโยชน์ในการทำเกษตร โดยมีพื้นที่การเกษตร ๒๐.๓๐ ล้านไร่ คิดเป็นร้อยละ ๖๒.๒๘ ของเนื้อที่กลุ่มจังหวัดที่มีประชากรรวม ๖,๗๕๒,๔๖๒ คน(สำนักบริหารงานทะเบียนกรมปศุกรรม กระทรวงมหาดไทย,๒๕๕๙) มีสินค้าที่เป็นอัตลักษณ์พื้นถิ่นที่ได้รับการรับรองมาตรฐาน สิ่งบ่งชี้ทางภูมิศาสตร์แล้ว เช่น ข้าวหอมมะลิทุ่งสัมฤทธิ์ กาแฟดงมะไฟ กาแฟวังน้ำเขียว เครื่องปั้นดินเผาด่านเกวียน จังหวัด นครราชสีมา ส้มโอทองดีบ้านแท่น จังหวัดชัยภูมิ และกำลังพัฒนาเพื่อเข้าสู่มาตรฐานสิ่งบ่งชี้ทางภูมิศาสตร์อีกหลาย ชนิดเช่น ข้าวหอมสุรินทร์ จังหวัดสุรินทร์ ข้าวหอมมะลิภูเขาไฟ จังหวัดบุรีรัมย์ ผลิตภัณฑ์ผ้าไหมอัตลักษณ์ของทั้ง ๔ จังหวัดในพื้นที่รวมถึงผลไม้ต่างๆ ที่มีความเฉพาะในแต่ละพื้นที่เป็นต้น สินค้าที่เป็นอัตลักษณ์เหล่านี้ควรได้รับการ ส่งเสริมและพัฒนาตลอดห่วงโซ่การพัฒนาภาคการเกษตรให้ครบวงจรเพื่อให้เกิดการสร้างอาชีพ สร้างรายได้ชุมชน ท้องถิ่นและประเทศชาติสืบต่อไป

(๑.๒) สรุปสาระสำคัญ

สภาพปัญหา / ความต้องการ : สินค้ามาตรฐานสิ่งบ่งชี้ทางภูมิศาสตร์ GI คือ การปกป้องสิทธิของ เจ้าของตรา ทำอย่างไรถึงจะไม่ถูกแอบอ้างไปแสวงหาผลประโยชน์ จะปกป้องตรา GI ของตนเองอย่างไร ในฐานะ เจ้าของตรา GI พลังชุมชนพลังท้องถิ่นเพียงพอหรือไม่กับการปกป้องและคุ้มครองผลประโยชน์ที่ได้จาก GI หาก บทลงโทษของการละเมิดสินค้า GI รุนแรงพอ พวกที่จ้องแสวงหาผลประโยชน์คงต้องคิดหนัก หรือผู้บริโภคจะต้อง เรียนรู้ด้วยตนเองว่าสิ่งไหนจริง สิ่งไหนปลอม เกษตร อัตลักษณ์จึงจะเป็นเกษตรสร้างคุณค่า ได้จริง

ความเร่งด่วน : การส่งเสริมและพัฒนาเพื่อยกระดับและรักษาคุณค่าของความเป็นอัตลักษณ์พื้นถิ่น ของสินค้าเกษตรนครชัยบุรีรัมย์ไว้

(๒) ข้อมูลทั่วไปของโครงการ

(๒.๑) วัตถุประสงค์ของโครงการ : เพื่อการส่งเสริมและพัฒนายกระดับมาตรฐานและรักษาคุณค่าของความเป็นอัตลักษณ์พื้นถิ่นมาตรฐานสิ่งบ่งชี้ทางภูมิศาสตร์สินค้าเกษตรนครชัยบุรีรัมย์ตลอดห่วงโซ่คุณค่าของการพัฒนา

(๒.๒) สถานภาพโครงการ (เลือกเพียงข้อเดียว)

โครงการเดิม โครงการใหม่

(๒.๓) ประเภทของโครงการ

พัฒนา ดำเนินการปกติ

(๒.๔) ระยะเวลาดำเนินโครงการ ๑ ปี เริ่มต้น ๑ ตุลาคม ๒๕๖๓ สิ้นสุด ๓๐ กันยายน ๒๕๖๔

(๒.๕) สถานที่ดำเนินโครงการ :

๑. พื้นที่ภาคตะวันออกเฉียงเหนือตอนล่าง ๑ ประกอบด้วยจังหวัดนครราชสีมา ชัยภูมิ บุรีรัมย์ และสุรินทร์
๒. ศูนย์ฝึกอบรมและวิจัยทางการเกษตร (๑๐๐ ไร่) มหาวิทยาลัยราชภัฏนครราชสีมา
๓. ศูนย์นวัตกรรมแปรรูปและพัฒนาผลิตภัณฑ์ทางการเกษตรครบวงจรตามแนวพระราชดำริ มหาวิทยาลัยราชภัฏนครราชสีมา

(๓) กลุ่มเป้าหมาย และผู้มีส่วนได้ส่วนเสีย

(๓.๑) กลุ่มเป้าหมาย :

๑. สินค้าสิ่งบ่งชี้ทางภูมิศาสตร์(GI)ในพื้นที่ภาคตะวันออกเฉียงเหนือตอนล่าง ๑ (จังหวัดนครราชสีมา จังหวัดชัยภูมิ จังหวัดบุรีรัมย์ และจังหวัดสุรินทร์)ที่ต้องส่งเสริมและพัฒนาตลอดห่วงโซ่จำนวนไม่น้อยกว่า ๖ ชนิด
๒. สินค้าที่มีอัตลักษณ์พื้นถิ่นที่ควรได้รับการส่งเสริมและพัฒนาเข้าสู่มาตรฐานสิ่งบ่งชี้ทางภูมิศาสตร์(GI) จำนวน ๘ ชนิด
๓. กลุ่มเกษตรกรที่ผลิตสินค้าเกษตรอัตลักษณ์พื้นถิ่น/กลุ่มผู้ประกอบการ ได้รับการส่งเสริมและพัฒนาไม่น้อยกว่า ๔๐๐ คนในพื้นที่ภาคตะวันออกเฉียงเหนือตอนล่าง ๑ (จังหวัดนครราชสีมา จังหวัดชัยภูมิ จังหวัดบุรีรัมย์ และจังหวัดสุรินทร์)

(๓.๒) ผู้มีส่วนได้ส่วนเสีย : เกษตรกร/กลุ่มวิสาหกิจ/ผู้ประกอบการขนาดย่อม/หน่วยงานภาครัฐ/หน่วยงานภาคธุรกิจ

(๔) เป้าหมาย ผลลัพธ์ และผลกระทบโครงการ

(๔.๑) เป้าหมายโครงการ :

ตัวชี้วัด

กิจกรรม	ปี ๒๕๖๔	ปี ๒๕๖๕	ปี ๒๕๖๖
๑. การส่งเสริมและพัฒนาตลอดห่วงโซ่การผลิต การแปรรูป การตลาด สินค้าสิ่งบ่งชี้ทางภูมิศาสตร์ (GI)ในพื้นที่ภาคตะวันออกเฉียงเหนือตอนล่าง ๑ (จังหวัดนครราชสีมา จังหวัดชัยภูมิ จังหวัดบุรีรัมย์ และจังหวัดสุรินทร์)	๖ ชนิด	๘ ชนิด	๑๐ ชนิด
๒. การส่งเสริมและพัฒนาสินค้าที่มีอัตลักษณ์พื้นถิ่นที่ควรได้เข้าสู่มาตรฐานสิ่งบ่งชี้ทางภูมิศาสตร์ (GI)	๘ ชนิด	๘ ชนิด	๘ ชนิด
๓. การเสริมสร้างความรู้กลุ่มเกษตรกรและผู้ประกอบการ	๔๐๐ ราย	๖๐๐ ราย	๖๐๐ ราย

(๔.๒) ผลผลิต :

ผลผลิต	ปี ๒๕๖๔
๑. การส่งเสริมและพัฒนาตลอดห่วงโซ่การผลิต การแปรรูป การตลาด สินค้าสิ่งบ่งชี้ทางภูมิศาสตร์(GI)ในพื้นที่ภาคตะวันออกเฉียงเหนือตอนล่าง ๑ (จังหวัดนครราชสีมา จังหวัดชัยภูมิ จังหวัดบุรีรัมย์ และจังหวัดสุรินทร์)	๖ ชนิด
๒. การส่งเสริมและพัฒนาสินค้าที่มีอัตลักษณ์พื้นถิ่นที่ควรได้เข้าสู่มาตรฐาน สิ่งบ่งชี้ทางภูมิศาสตร์(GI)	๘ ชนิด
๓. การเสริมสร้างความรู้กลุ่มเกษตรกรและผู้ประกอบการ	๔๐๐ ราย

(๔.๓) ผลลัพธ์ :

๑. เกษตรกรในพื้นที่กลุ่มจังหวัดนครชัยบุรีรินทร์เกิดการสร้างสัมมาชีพชุมชน/ชุมชนเข้มแข็งประชาชนมีความสุขและมีรายได้รายได้เงินสดสุทธิของไม่น้อยกว่า ๖๑,๐๐๐ บาทต่อครัวเรือนต่อปีและจำนวนเกษตรกร/ผู้ประกอบการที่ร่วมโครงการจำนวน ๔๐๐ ราย ได้รับการยกระดับเป็นเกษตรกรปราดเปรี๊อง(Smart Farmer) จากกระบวนการพัฒนา

๒. การส่งเสริมและพัฒนาเกษตรอัตลักษณ์พื้นถิ่นทำให้เกิดนวัตกรรมจัดการห่วงโซ่คุณค่าการพัฒนาใหม่ภายใต้กลไกความร่วมมือของภาคีเครือข่ายการพัฒนาพื้นที่กลุ่มจังหวัดนครชัยบุรีรินทร์หนุนเสริมเศรษฐกิจฐานรากและยกระดับมูลค่าเพิ่มสินค้าเกษตรอินทรีย์ร้อยละ ๑๐

๓. เกษตรกรในพื้นที่กลุ่มจังหวัดนครชัยบุรีรินทร์มีความมั่นคงทางด้านอาหาร และมีรายได้ มีความสุข

๔. เกิดระบบการผลิตภาคการเกษตรที่มีการควบคุมมาตรฐานตามอัตลักษณ์ที่เป็นมิตรต่อชุมชน สังคม ทรัพยากรธรรมชาติและสิ่งแวดล้อม นำไปสู่ คุณภาพชีวิตของเกษตรกรที่ดีขึ้นในพื้นที่กลุ่มจังหวัดนครชัยบุรีรินทร์

(๕) แนวทางการดำเนินงาน

(แสดงรายละเอียดกิจกรรมที่จะทำภายใต้โครงการกลุ่มจังหวัดที่เสนอขอ และทำเครื่องหมาย ✓ ลงในช่องระยะเวลาที่จะเริ่มดำเนินงานของแต่ละกิจกรรมสำคัญด้วย

กิจกรรมที่สำคัญ	ระยะเวลาที่จะเริ่มดำเนินการ			
	ไตรมาสที่ ๑ ต.ค. - ธ.ค. ๖๒	ไตรมาสที่ ๒ ม.ค. - มี.ค. ๖๓	ไตรมาสที่ ๓ เม.ย. - มิ.ย. ๖๓	ไตรมาสที่ ๔ ก.ค. - ก.ย. ๖๓
กิจกรรมย่อย ๑.๑ ๑. การส่งเสริมและพัฒนาตลอดห่วงโซ่การผลิต การแปรรูป การตลาด สินค้าสิ่งบ่งชี้ทางภูมิศาสตร์ (GI) ในพื้นที่ภาคตะวันออกเฉียงเหนือตอนล่าง ๑	✓	✓	✓	✓

กิจกรรมที่สำคัญ	ระยะเวลาที่จะเริ่มดำเนินการ			
	ไตรมาสที่ ๑ ต.ค. - ธ.ค. ๖๒	ไตรมาสที่ ๒ ม.ค. - มี.ค. ๖๓	ไตรมาสที่ ๓ เม.ย. - มิ.ย. ๖๓	ไตรมาสที่ ๔ ก.ค. - ก.ย. ๖๓
(จังหวัดนครราชสีมา จังหวัดชัยภูมิ จังหวัดบุรีรัมย์ และจังหวัดสุรินทร์ จำนวนไม่น้อยกว่า ๖ ชนิด				
กิจกรรมย่อย ๑.๒ ๒.การส่งเสริมและพัฒนาสินค้าที่มีอัตลักษณ์พื้นถิ่นที่ควรได้เข้าสู่มาตรฐานสิ่งบ่งชี้ทางภูมิศาสตร์(GI) จำนวนไม่น้อยกว่า ๘ ชนิด	✓	✓	✓	✓
กิจกรรมย่อย ๑.๓ ๓.การเสริมสร้างความรู้กลุ่มเกษตรกรและผู้ประกอบการจำนวนไม่น้อยกว่า ๔๐๐ ราย	✓	✓	✓	✓

(๖) วิธีดำเนินงาน ดำเนินการเอง จ้างเหมา

(๗) วงเงินของโครงการ จำนวน ๘,๔๐๐,๐๐๐ บาท (แปดล้านสี่แสนบาทถ้วน)

รายการ	งบประมาณ	เงินนอกงบประมาณ
รวมทั้งสิ้น	๘,๔๐๐,๐๐๐	
งบดำเนินงาน	๘,๔๐๐,๐๐๐	
- ค่าตอบแทน	๑๖๘,๐๐๐	
- ค่าใช้สอย	๖,๖๗๒,๐๐๐	
- ค่าวัสดุ	๑,๕๖๐,๐๐๐	
- ค่าสาธารณูปโภค	-	
งบลงทุน		
- ค่าครุภัณฑ์	-	-
- ค่าที่ดินและสิ่งก่อสร้าง	-	-
งบเงินอุดหนุน	-	-
งบรายจ่ายอื่น	-	-

(๘) ความพร้อมของโครงการ

(๘.๑) พื้นที่ดำเนินโครงการ

- ดำเนินการได้ทันที หมายถึง ได้ศึกษาความเหมาะสมและกำหนดพื้นที่ดำเนินการหรือได้รับอนุญาตตามกฎหมายแล้ว และสามารถดำเนินการได้ทันที
- อยู่ในระหว่างเตรียมการ หมายถึง ได้ศึกษาความเหมาะสมและกำหนดพื้นที่ดำเนินการแล้วอยู่ในระหว่างจัดเตรียมพื้นที่ หรือกำลังแก้ไขปัญหา / อุปสรรคต่าง ๆ หรือเตรียมการขออนุญาตตามกฎหมาย
- อยู่ในระหว่างศึกษาความเหมาะสม และคัดเลือกพื้นที่ดำเนินการ

(๘.๒) แบบรูปรายการ / แผนการปฏิบัติงาน

- มี และสมบูรณ์ (ให้ระบุชื่อหน่วยงานเจ้าของรูปแบบรายการที่ใช้)
.....
- มีแต่ยังไม่สมบูรณ์ (ให้ระบุชื่อหน่วยงานเจ้าของรูปแบบรายการที่ใช้)
.....
- ไม่มี

(๘.๓) ความพร้อมของบุคลากร เครื่องมือ และเทคนิคการดำเนินการ

- บุคลากรมีประสบการณ์ ทั้งหมด บางส่วน ไม่มีประสบการณ์
- เครื่องมือดำเนินการ มีพร้อมดำเนินการได้ทันที
 มีบางส่วนและต้องจัดหาเพิ่มเติม
 ไม่มี ต้องจัดหาเพิ่มเติม
- เทคนิคในการบริหารจัดการ มีประสบการณ์สูง
 มีประสบการณ์ปานกลาง
 ไม่มีประสบการณ์

(๘.๔) ผลกระทบสิ่งแวดล้อม

- ผ่านคณะกรรมการสิ่งแวดล้อมแห่งชาติแล้ว
- อยู่ระหว่างการพิจารณาของคณะกรรมการสิ่งแวดล้อมแห่งชาติ
- คณะกรรมการสิ่งแวดล้อมแห่งชาติยังไม่พิจารณา

(๘.๕) รายงานการศึกษาความเหมาะสม (FS)

- ไม่ต้องทำรายงานการศึกษา ต้องทำรายงานการศึกษา

(๙) วิธีการบริหารจัดการหรือการดูแลบำรุงรักษา เมื่อโครงการแล้วเสร็จ เพื่อให้เกิดความยั่งยืนของโครงการ :

๑. ดำเนินการโดยคณะกรรมการบริหารศูนย์นวัตกรรมการแปรรูปและพัฒนาผลิตภัณฑ์ครบวงจรตามแนวพระราชดำริ มหาวิทยาลัยราชภัฏนครราชสีมา สำนักงานเกษตรจังหวัด สำนักงานพาณิชย์จังหวัด สมาพันธ์เกษตรกรอินทรีย์แห่งประเทศไทย และ ภาควิชาการพัฒนากลุ่มจังหวัดภาคตะวันออกเฉียงเหนือตอนล่าง ๑

๒. ดำเนินงานระดับปฏิบัติการจากนักวิชาการ นักวิจัยผู้มีความรู้ ความเชี่ยวชาญในสาขาต่างๆจากมหาวิทยาลัยราชภัฏนครราชสีมา และเครือข่ายสถาบันการศึกษาในพื้นที่กลุ่มภาคตะวันออกเฉียงเหนือตอนล่าง ๑

(๑๐) ปัญหา อุปสรรคและข้อจำกัด :-

แบบฟอร์มรายละเอียดจำแนกตามงบรายจ่าย (๑ ชุด : ๑ กิจกรรมหลัก)

หน่วย : บาท

งบรายจ่าย - รายการ (ทะเบียนรายการ ประเภทรายการ ของสำนักงานงบประมาณ)	งบประมาณ		คำชี้แจง
	ปี ๒๕๖๒ (ถ้ามี)	ปี ๒๕๖๓	
จังหวัด/กลุ่มจังหวัดภาคตะวันออกเฉียงเหนือตอนล่าง ๑ แผนงาน : บริหารจังหวัดและกลุ่มจังหวัด ผลลัพธ์ : พัฒนาด้านการเกษตร โครงการ : พัฒนาระบบการผลิตและอาหารปลอดภัยกลุ่มนครชัย บุรีรัมย์		๘,๕๐๐,๐๐๐	
กิจกรรมหลัก : การส่งเสริมและพัฒนาเกษตรอัตลักษณ์พื้นถิ่น มาตรฐานสิ่งปงซึ่งทางภูมิศาสตร์นครชัยบุรีรัมย์		๘,๕๐๐,๐๐๐	
๑. งบดำเนินงาน		๘,๕๐๐,๐๐๐	
๑.๑ ค่าตอบแทน ใช้สอยและวัสดุ		๘,๕๐๐,๐๐๐	
๑.๑.๑ ค่าตอบแทน		๑๖๘,๐๐๐	
(๑) เงินตอบแทนการปฏิบัติงานนอกเวลาราชการ			
(๒) ค่าตอบแทนผู้ปฏิบัติงานให้ราชการ			
(๓) ค่าเช่าบ้าน			
(๔) ค่าเบี้ยประชุมกรรมการ		๑๖๘,๐๐๐	
(๕) เงินตอบแทนตำแหน่งกำนัน ผู้ใหญ่บ้าน			
(๖) เงินพิเศษจ่ายแก่ลูกจ้างไม่ว่าประเภท		๑๖๘,๐๐๐	
(๗) ค่าตอบแทนวิทยากร (สัมมนาและฝึกอบรม)			- ค่าตอบแทนวิทยากร จำนวน ๑๐ ท่านๆละ ๑๕ ชั่วโมงๆละ ๖๐๐ บาท จำนวน ๒ ครั้ง
(๘) ค่าตอบแทนพิเศษพนักงานราชการ			
๑.๑.๒ ค่าใช้สอย		๖,๒๗๒,๐๐๐	
(๑) ค่าเบี้ยเลี้ยง ค่าเช่าที่พักและค่าพาหนะ			
(๒) ค่าซ่อมแซมยานพาหนะและขนส่ง			
(๓) ค่าซ่อมแซมครุภัณฑ์			
(๔) ค่าซ่อมแซมสิ่งก่อสร้าง			
(๕) ค่าเช่าทรัพย์สิน			
(๖) ค่าจ้างเหมาบริการ		๖,๕๕๖,๐๐๐	- ค่าจ้างเหมาและพัฒนาสินค้าที่เป็นอัตลักษณ์พื้นถิ่นที่ควรได้เข้าสู่มาตรฐานสิ่งปงซึ่งทางภูมิศาสตร์(๖) จำนวน ๑๕ สินค้า
(๗) ค่าใช้จ่ายในการสัมมนาและฝึกอบรม		๒๑๖,๐๐๐	
		๑๖๐,๐๐๐	- ค่าอาหารกลางวัน จำนวน ๕๐๐ คนๆ ละ ๒ วันๆละ ๒๐๐ บาท
		๕๖,๐๐๐	- ค่าอาหารว่างพร้อมเครื่องดื่ม จำนวน ๕๐๐ คนๆละ ๒ วันๆละ ๒ มีอๆละ ๓๕ บาท

งบรายจ่าย - รายการ (ทะเบียนรายการ ของสำนักงานงบประมาณ)	งบประมาณ		คำชี้แจง
	ปี ๒๕๖๒ (ถ้ามี)	ปี ๒๕๖๓	
(๘) ค่ารับรองและพิธีการ		๑,๕๖๐,๐๐๐	
(๙) เงินสมทบทุนประกันสังคม		๖๖๐,๐๐๐	
๑.๑.๓ ค่าวัสดุ		๖๐๐,๐๐๐	- ค่าวัสดุสำนักงาน จำนวน ๖๐๐,๐๐๐ บาท
(๑) วัสดุสำนักงาน		๖๐,๐๐๐	- ค่าเอกสารประกอบการอบรมจำนวน ๔๐๐ ชุดๆ ละ ๑๕๐ บาท
(๕) วัสดุคอมพิวเตอร์		๓๐๐,๐๐๐	- ค่าวัสดุคอมพิวเตอร์ จำนวน ๓๐๐,๐๐๐ บาท
(๑๓) วัสดุอาหาร		๖๐๐,๐๐๐	- ค่าวัสดุอาหารประกอบการฝึกอบรมเชิงปฏิบัติการ

หมายเหตุ

๑. เพื่อประโยชน์ในการประมวลผลข้อมูลจังหวัดและกลุ่มจังหวัดใช้ทะเบียนรายการ ประเภทรายการ ของสำนักงานงบประมาณเท่านั้น
- กรุณาอย่าเพิ่มประเภทรายการใหม่โดยจำเป็น
๒. กรณีประสงค์จะเพิ่มทะเบียนรายการ ให้ประสานงานกับเจ้าหน้าที่สำนักงานที่รับผิดชอบจังหวัดและกลุ่มจังหวัดก่อน
๓. ตามแบบฟอร์มฯ ให้เลือกเฉพาะ (ระบุ) งบรายจ่าย และรายการที่มีงบประมาณเท่านั้น

กิจกรรมหลักที่ 1.5

การพัฒนาศักยภาพการตลาดผลิตภัณฑ์เกษตร
กลุ่มนครชัยบุรีรัมย์

งบประมาณ 10,000,000 บาท



กลุ่มจังหวัดภาคตะวันออกเฉียงเหนือตอนล่าง 1
ประจำปีงบประมาณ พ.ศ.2564

แบบฟอร์มข้อมูลพื้นฐานโครงการของจังหวัด/กลุ่มจังหวัด (ระดับกิจกรรมย่อย) (๑ ชุด : ๑ กิจกรรมหลัก)
ลำดับความสำคัญ.....

ชื่อโครงการ : โครงการพัฒนานวัตกรรมเกษตรและอาหารปลอดภัยกลุ่มนครชัยบุรีรัมย์

กิจกรรมหลัก : การพัฒนาศักยภาพการผลิตผลิตภัณฑ์เกษตรกลุ่มนครชัยบุรีรัมย์ วงเงิน ๑๐,๐๐๐,๐๐๐ บาท

ยุทธศาสตร์ชาติ : ด้านการสร้างขีดความสามารถในการแข่งขัน

ประเด็นการพัฒนาของจังหวัด/กลุ่มจังหวัด : ประเด็นการพัฒนาที่ ๑ การพัฒนาขีดความสามารถในการแข่งขัน
เกษตรอุตสาหกรรมครบวงจร

แผนงาน : แผนงานที่ ๑ เพิ่มมูลค่าและขีดความสามารถในการแข่งขันของภาคการเกษตรและอุตสาหกรรม
การเกษตร(ด้านพืช)

หน่วยดำเนินการ : สำนักงานพาณิชย์จังหวัดนครราชสีมา

ผู้รับผิดชอบ : นายศารุณห์ โหม่งสูงเนิน ตำแหน่ง : พาณิชย์จังหวัดนครราชสีมา

สถานที่ติดต่อ สำนักงานพาณิชย์จังหวัดนครราชสีมา ๖๒๔/๗-๘ ถ.ช้างเผือก ต.ในเมือง อ.เมือง จ.นครราชสีมา
หมายเลขโทรศัพท์ ๐๘-๑๙๙๑-๘๖๕๓ , ๐-๔๔๒๔-๒๑๗๒

หน่วยดำเนินการ : สำนักงานพาณิชย์จังหวัดชัยภูมิ

ผู้รับผิดชอบ : นางชลทิษา ลัดดาวัลย์ ตำแหน่ง : พาณิชย์จังหวัดชัยภูมิ

สถานที่ติดต่อ สำนักงานพาณิชย์จังหวัดชัยภูมิ เลขที่ ๒๗๕ ถ.องค์การฯ สาย ๒ ต.ในเมือง อ.เมือง จ.ชัยภูมิ
หมายเลขโทรศัพท์ ๐-๔๔๘๑-๑๕๙๘ โทรสาร: ๐-๔๔๘๒-๑๔๐๙

หน่วยดำเนินการ : สำนักงานพาณิชย์จังหวัดบุรีรัมย์

ผู้รับผิดชอบ : นายศิริพงษ์ วิวัฒน์เกษมชัย ตำแหน่ง : พาณิชย์จังหวัดบุรีรัมย์

สถานที่ติดต่อ สำนักงานพาณิชย์จังหวัดบุรีรัมย์ ๖๗/๒๒ ถ.หลักเมือง ต.ในเมือง อ.เมือง จ.บุรีรัมย์
หมายเลขโทรศัพท์ ๐ -๔๔๖๑-๑๐๑๖ โทรสาร: ๐ -๔๔๖๑-๓๔๗๓

หน่วยดำเนินการ : สำนักงานพาณิชย์จังหวัดสุรินทร์

ผู้รับผิดชอบ : นายสุทธิศักดิ์ พรหมบุตร ตำแหน่ง : พาณิชย์จังหวัดสุรินทร์

สถานที่ติดต่อ สำนักงานพาณิชย์จังหวัดสุรินทร์ ๑๕ ถ.เทศบาล ๔ .ในเมือง อ.เมือง จ.สุรินทร์
หมายเลขโทรศัพท์ ๐๔๔-๕๑๑๓๘๔, ๐๔๔-๕๑๔๓๘๕ โทรสาร: ๐๔๔-๕๑๔๙๙๔

(๑) หลักการและเหตุผล

(๑.๑) ที่มา : ตามยุทธศาสตร์ชาติ ระยะ ๒๐ ปี ข้อ ๒ การสร้างขีดความสามารถในการแข่งขัน และยุทธศาสตร์
กลุ่มจังหวัดภาคตะวันออกเฉียงเหนือตอนล่าง ๑ กำหนดยุทธศาสตร์การพัฒนาขีดความสามารถในการแข่งขัน
เกษตรอุตสาหกรรมและแปรรูป และตามนโยบายการขับเคลื่อนเศรษฐกิจด้วยนวัตกรรมภายใต้การนำของพลเอก
ประยุทธ์ จันทร์โอชา นายกรัฐมนตรี โดยมีนโยบายเพื่อขับเคลื่อนการเติบโตทางเศรษฐกิจชุดใหม่ให้ประเทศไทย ได้มี
โอกาสกลายเป็นกลุ่มประเทศที่มีรายได้สูงด้วยการทำน้อยแต่ได้มาก ลดการพึ่งพาจากต่างชาติ ลดความเหลื่อมล้ำต่าง ๆ
สร้างความสมดุลทางเศรษฐกิจและสังคม โดยอาศัยการเปลี่ยนสินค้าโภคภัณฑ์ไปสู่สินค้าเชิงนวัตกรรมแทน โดยการใช้
นวัตกรรมที่มีการนำเทคโนโลยีเข้ามาประยุกต์ใช้ เพื่อเพิ่มคุณค่าและมูลค่าเพิ่มให้กับสินค้า และสร้างความได้เปรียบใน
เชิงแข่งขัน ซึ่งส่งผลให้เกิดความมั่นคง มั่งคั่ง และยั่งยืนได้อย่างแท้จริง

(๑.๒) สรุปสาระสำคัญ

สภาพปัญหา / ความต้องการ : กลุ่มจังหวัดภาคตะวันออกเฉียงเหนือตอนล่าง ๑ มีสินค้าเกษตรที่สำคัญ ได้แก่ ข้าว มันสำปะหลัง และข้าวโพดเลี้ยงสัตว์ โดย สินค้าข้าวมีพื้นที่เพาะปลูกรวม ๑๐.๘๒๖ ล้านไร่ ผลผลิตรวม ๓.๗๒๓ ล้านตัน สินค้ามันสำปะหลัง พื้นที่เพาะปลูกรวม ๒.๙๖๙ ล้านไร่ ผลผลิตรวม ๑๑.๗๐๐ ล้านตัน และสินค้าข้าวโพดเลี้ยงสัตว์ พื้นที่เพาะปลูก ๘๑๕,๙๒๙ ไร่ ผลผลิตรวม ๖๗๔,๘๒๑ ตัน และในแต่ละปี ผลผลิตสินค้าเกษตรบางสินค้าอาจได้รับผลกระทบด้านราคาตกต่ำ อาทิเช่น ข้าว มันสำปะหลัง เป็นต้น เพื่อให้การบริหารจัดการสินค้าเกษตรในกลุ่มจังหวัดภาคตะวันออกเฉียงเหนือตอนล่าง ๑ มีประสิทธิภาพ และเป็นไปด้วยความเรียบร้อย ตลอดจนมีการเชื่อมโยงผลิตภัณฑ์สินค้าเกษตรอย่างเป็นระบบ จึงได้จัดทำโครงการพัฒนานวัตกรรมเกษตรและอาหารปลอดภัยกลุ่มนครชัยบุรีรินทร์ กิจกรรมหลัก : การพัฒนาศักยภาพการตลาดผลิตภัณฑ์เกษตรกลุ่มนครชัยบุรีรินทร์ เพื่อเป็นการพัฒนาศักยภาพด้านการตลาดสินค้าเกษตรของกลุ่มภาคตะวันออกเฉียงเหนือตอนล่างให้เกิดความยั่งยืนต่อไป

ความเร่งด่วน : (ระบุระดับความจำเป็นเร่งด่วน) : -

(๒) ข้อมูลทั่วไปของโครงการ

(๒.๑) วัตถุประสงค์ของโครงการ :

- ๑) เพื่อพัฒนาศักยภาพด้านการตลาดผู้แปรรูปผลิตภัณฑ์สินค้าเกษตรไปสู่ผู้ค้ามืออาชีพ (Trader)
- ๒) เพื่อพัฒนาช่องทางการตลาดสินค้าเกษตรให้มีความหลากหลาย
- ๓) เพื่อเป็นการประชาสัมพันธ์ผลิตภัณฑ์แปรรูปสินค้าเกษตรของกลุ่มนครชัยบุรีรินทร์ให้เกิดการรับรู้ อย่างแพร่หลาย

(๒.๒) สถานภาพของโครงการ

- โครงการเดิม
- โครงการใหม่

(๒.๓) ประเภทของโครงการ

- พัฒนา
- ดำเนินการปกติ

(๒.๔) ระยะเวลาดำเนินโครงการ ๑ ปี เริ่มต้น ตุลาคม ๒๕๖๓ สิ้นสุด กันยายน ๒๕๖๔

(๒.๕) สถานที่ดำเนินโครงการ : กลุ่มจังหวัดภาคตะวันออกเฉียงเหนือตอนล่าง ๑ หรือ นอกกลุ่มจังหวัดภาคตะวันออกเฉียงเหนือตอนล่าง ๑

(๓) กลุ่มเป้าหมาย และผู้มีส่วนได้ส่วนเสีย

(๓.๑) กลุ่มเป้าหมาย : เกษตรกร/กลุ่มวิสาหกิจชุมชน/กลุ่มสหกรณ์การเกษตร/ผู้แปรรูปผลิตภัณฑ์สินค้าเกษตรกลุ่มนครชัยบุรีรินทร์

(๓.๒) ผู้มีส่วนได้ส่วนเสีย : กลุ่มผู้ประกอบการ องค์กรภาครัฐและภาคเอกชนในกลุ่มจังหวัดนครชัยบุรีรินทร์

(๔) เป้าหมาย ผลลัพธ์ และผลกระทบโครงการ

(๔.๑) เป้าหมายโครงการ :

ตัวชี้วัด	หน่วยนับ	ปี ๒๕๖๒ แผน	ปี ๒๕๖๓ แผน	ปี ๒๕๖๔ แผน	ปี ๒๕๖๕ แผน
๑) มูลค่าการซื้อขายและการเจรจาจับคู่ธุรกิจ	ล้านบาท	-	-	๑๕	๑๘
๒) มีการพัฒนาช่องทางการตลาดเพิ่มขึ้น	ช่องทาง	-	-	๑	๒

(๔.๒) ผลผลิต :

๑. เกษตรกร/กลุ่มวิสาหกิจชุมชน/กลุ่มสหกรณ์การเกษตร/ผู้แปรรูปผลิตภัณฑ์สินค้าเกษตรกลุ่มนครชัยบุรีรินทร์ ได้รับการพัฒนาด้านตลาดมืออาชีพ จำนวน ๑๐๐ คน

๒. เกษตรกร/กลุ่มวิสาหกิจชุมชน/กลุ่มสหกรณ์การเกษตร/ผู้แปรรูปผลิตภัณฑ์สินค้าเกษตรกลุ่มนครชัยบุรีรินทร์ ได้รับการสนับสนุนช่องทางการตลาด จำนวน ๑๒๐ ราย

(๔.๓) ผลลัพธ์ :

๑. เกษตรกร/กลุ่มวิสาหกิจชุมชน/กลุ่มสหกรณ์การเกษตร หรือผู้แปรรูปสินค้าเกษตร มีองค์ความรู้ด้านการตลาด และมีช่องทางการตลาดมากยิ่งขึ้น

๒. เกิดความสัมพันธ์ที่ดีระหว่างกลุ่มผู้ผลิตผลิตภัณฑ์สินค้าเกษตรในกลุ่มจังหวัดนครชัยบุรีรินทร์ มีการพัฒนาเครือข่ายที่เป็นรูปธรรม

(๔.๔) ผลกระทบ :

เชิงบวก : ผลิตภัณฑ์สินค้าเกษตรแปรรูปกลุ่มจังหวัด เป็นที่รู้จักและเป็นที่ยอมรับของประชาชนภูมิภาคอื่น

เชิงลบ : -

(๕) แนวทางการดำเนินงาน

(แสดงรายละเอียดกิจกรรมที่จะทำภายใต้โครงการที่จังหวัด/กลุ่มจังหวัด เสนอขอ และทำเครื่องหมาย ✓ ลงในช่องระยะเวลาที่จะเริ่มดำเนินงานของแต่ละกิจกรรมสำคัญด้วย)

กิจกรรมย่อย	ระยะเวลาที่จะเริ่มดำเนินการ			
	ต.ค.-ธ.ค. ๖๓	ม.ค.-มี.ค. ๖๔	เม.ย.-มิ.ย. ๖๔	ก.ค. - ก.ย. ๖๔
๑. การพัฒนาศักยภาพด้านการตลาด (งบประมาณ ๔๙๐,๘๘๐ บาท) จัดอบรมเชิงปฏิบัติการพัฒนาเพิ่มศักยภาพด้านการตลาดให้กับกลุ่มผู้แปรรูปผลิตภัณฑ์สินค้าเกษตรกลุ่มจังหวัดนครชัยบุรีรินทร์(สร้างนักการตลาดมืออาชีพ (Trader)) จำนวน ๒ ครั้ง ๆ ละ ๒ วัน จำนวน ๕๐ คน/ครั้ง		✓	✓	
๒. การพัฒนาช่องทางการตลาด(งบประมาณ ๙,๕๐๙,๑๒๐ บาท) ๒.๑ การจัดงานมหกรรมแสดงและจำหน่ายสินค้าเกษตรปลอดภัยนครชัยบุรีรินทร์ ในกลุ่มจังหวัด หรือ นอกกลุ่มจังหวัด จำนวน ๒ ครั้งๆละ ๖๐ คูหา ไม่น้อยกว่า ๕ วัน/ครั้ง (งบประมาณ ๗,๘๕๕,๐๕๐ บาท)			✓	✓
๒.๒ จัดงานแสดงสินค้าร่วมกับหน่วยงานระดับประเทศ เช่น THAIFEX - World of Food Asia หรืองานอื่น ๆ ด้านอาหาร เป็นต้น จำนวน ๑ ครั้ง ๆ ละ ๕ วัน (รูปแบบการจัดแบบพาวิลเลียน พื้นที่ ๕๐ ตารางเมตร โดยนำกลุ่มผู้ผลิต/ผู้แปรรูปผลิตภัณฑ์การเกษตรกลุ่มนครชัยบุรีรินทร์ร่วมงาน รวมไม่น้อยกว่า ๑๐ ราย) (งบประมาณ ๑,๖๕๔,๐๘๐ บาท)			✓	✓

(๖) วิธีการดำเนินงาน ดำเนินการเอง จ้างเหมา

(๗) วงเงินของโครงการ จำนวน ๑๐,๐๐๐,๐๐๐.- บาท (สิบล้านถ้วนบาท)

(วงเงินของโครงการจำแนกตามงบรายจ่าย(ให้กรอกข้อมูลตามแบบฟอร์มรายละเอียดจำแนกตามงบรายจ่าย)

รายการ	งบประมาณ	เงินนอกงบประมาณ
รวมทั้งสิ้น	๑๐,๐๐๐,๐๐๐.-	
งบดำเนินงาน	๑๐,๐๐๐,๐๐๐.-	
- ค่าตอบแทน	๖๒,๔๐๐.-	
- ค่าใช้สอย	๙,๘๙๕,๖๖๐.-	
- ค่าวัสดุ	๔๑,๙๔๐.-	
- ค่าสาธารณูปโภค	-	
งบลงทุน		
- ค่าครุภัณฑ์	-	-
- ค่าที่ดินและสิ่งก่อสร้าง	-	-
งบเงินอุดหนุน	-	-
งบรายจ่ายอื่น	-	-

(๘) ความพร้อมของโครงการ

(๘.๑) พื้นที่ดำเนินโครงการ

- ดำเนินการได้ทันที หมายถึง ได้ศึกษาความเหมาะสมและกำหนดพื้นที่ดำเนินการหรือได้รับอนุญาตตามกฎหมาย และสามารถดำเนินการได้ทันที
- อยู่ระหว่างเตรียมการ หมายถึง ได้ศึกษาความเหมาะสมและกำหนดพื้นที่ดำเนินการแล้ว แต่อยู่ในระหว่างจัดเตรียมพื้นที่ หรือกำลังแก้ไขปัญหา / อุปสรรคต่างๆ หรือเตรียมการขออนุญาตตามกฎหมาย
- อยู่ระหว่างศึกษาความเหมาะสม และคัดเลือกพื้นที่ดำเนินการ

(๘.๒) แบบรูปรายการ/ แผนการปฏิบัติงาน

- มี และสมบูรณ์ (ให้ระบุชื่อหน่วยงานเจ้าของรูปแบบรายการที่ใช้)
.....
- มีแต่ยังไม่สมบูรณ์ (ให้ระบุชื่อหน่วยงานเจ้าของรูปแบบรายการที่ใช้)
.....
- ไม่มี

(๘.๓) ความพร้อมของบุคลากร เครื่องมือ และเทคนิคการดำเนินการ

- บุคลากรมีประสบการณ์ ทั้งหมด บางส่วน ไม่มีประสบการณ์
- เครื่องมือดำเนินการ มีพร้อมดำเนินการได้ทันที มีบางส่วนและต้องจัดหาเพิ่มเติม ไม่มี ต้องจัดหาเพิ่มเติม
- เทคนิคในการบริหารจัดการ มีประสบการณ์สูง มีประสบการณ์ปานกลาง ไม่มีประสบการณ์

(๘.๔) ผลกระทบสิ่งแวดล้อม

- ผ่านคณะกรรมการสิ่งแวดล้อมแห่งชาติแล้ว
- อยู่ระหว่างการพิจารณาของคณะกรรมการสิ่งแวดล้อมแห่งชาติ
- คณะกรรมการสิ่งแวดล้อมแห่งชาติยังไม่พิจารณา

(๘.๕) รายงานการศึกษาความเหมาะสม (FS)

- ไม่ต้องทำรายงานการศึกษา
- ต้องทำรายงานการศึกษา

(๙) วิธีการบริหารจัดการหรือการดูแลบำรุงรักษาเมื่อโครงการแล้วเสร็จเพื่อให้เกิดความยั่งยืนของโครงการ : -

(๑๐) ปัญหา อุปสรรคและข้อจำกัด : -

แบบฟอร์มรายละเอียดจำแนกตามงบรายจ่าย (๑ ชุด : ๑ กิจกรรมหลัก)

หน่วย : บาท

งบรายจ่าย - รายการ (ทะเบียนรายการ ประเภทรายการ ของสำนักงานงบประมาณ) จังหวัด/กลุ่มจังหวัด นครราชสีมา	งบประมาณ		ค่าชี้แจง
	ปี ๒๕๖๓ (ถ้ามี)	ปี ๒๕๖๔	
<p>แผนงาน : บริหารจังหวัดและกลุ่มจังหวัด ผลผลิต : พัฒนาการบริการ โครงการ : โครงการพัฒนานวัตกรรมการเกษตรและอาหารปลอดภัยกลุ่มนครชัยบุรีรัมย์</p> <p>กิจกรรมหลัก : การพัฒนาศักยภาพการผลิตผลิตภัณฑ์เกษตรกลุ่มนครชัยบุรีรัมย์</p> <p>๑. งบดำเนินงาน ๑.๑ ค่าตอบแทน ใช้สอยและวัสดุ ๑.๑.๑ ค่าตอบแทน (๗) ค่าตอบแทนวิทยากร (สัมมนาและฝึกอบรม) ๑.๑.๒ ค่าใช้สอย (๑) ค่าเบี้ยเลี้ยง ค่าเช่าที่พักและค่าพาหนะ</p>	<p>๑๐,๐๐๐,๐๐๐ ๑๐,๐๐๐,๐๐๐ ๑๐,๐๐๐,๐๐๐ ๑๐,๐๐๐,๐๐๐</p> <p>๑๐,๐๐๐,๐๐๐ ๖๒,๔๐๐ ๖๒,๔๐๐</p> <p>๙,๙๙๕,๖๖๐ ๑๖๒,๖๖๐</p>	<p>๑,๒๐๐ บาท = ๕๗,๖๐๐ บาท ๖๐๐ บาท = ๔,๘๐๐ บาท</p> <p>กิจกรรมพัฒนาศักยภาพด้านการตลาด(๔๘,๔๘๐ บาท)</p> <p>- ค่าเบี้ยเลี้ยงเจ้าหน้าที่ ๔ จังหวัดๆ จำนวน ๒ คน(๘ คน) จำนวน ๒ ครั้ง จำนวน ๒ วันๆละ ๒๔๐ บาท = ๗,๖๘๐ บาท - ค่าที่พัก (วิทยากร - พักเดี่ยว) ๖ คน ๒ วันๆละ ๑,๒๐๐ บาท จำนวน ๒ ครั้ง = ๒๘,๘๐๐ บาท - ค่าที่พักเจ้าหน้าที่ ๔ จังหวัดๆ ละ ๒ คน (๘ คน) จำนวน ๑ คืนๆละ ๗๕๐ บาท จำนวน ๒ ครั้ง เป็นเงิน ๑๒,๐๐๐ บาท</p> <p>กิจกรรมพัฒนาช่องทางทางการตลาด (๒.๑) (๘๓,๐๔๐ บาท)</p> <p>- ค่าเบี้ยเลี้ยงเจ้าหน้าที่ ๔ จังหวัดๆ จำนวน ๘ คน จำนวน ๒ ครั้ง จำนวน ๖ วันๆละ ๒๔๐ บาท = ๒๓,๐๔๐ บาท - ค่าที่พักเจ้าหน้าที่ ๔ จังหวัด จำนวน ๕ คืนๆละ ๗๕๐ บาท จำนวน ๒ ครั้ง เป็นเงิน ๖๐,๐๐๐ บาท</p> <p>กิจกรรมพัฒนาช่องทางทางการตลาด (๒.๒) (๓๑,๔๔๐ บาท)</p> <p>- ค่าเบี้ยเลี้ยงเจ้าหน้าที่ ๔ จังหวัดๆ จำนวน ๖ คน จำนวน ๑ ครั้ง จำนวน ๖ วันๆละ ๒๔๐ บาท = ๘,๖๔๐ บาท - ค่าที่พักเจ้าหน้าที่ ๔ จังหวัด จำนวน ๖ คน จำนวน ๕ คืนๆละ ๗๕๐ บาท จำนวน ๑ ครั้ง เป็นเงิน ๒๒,๕๐๐ บาท</p>	
<p>(๒) ค่าจ้างเหมาบริการ</p>	๙,๗๓๓,๐๐๐	๙,๗๓๓,๐๐๐	<p>(๑) จัดอบรมเชิงปฏิบัติการพัฒนาเพิ่มศักยภาพด้านการตลาดให้กับกลุ่มผู้ประกอบการ (สร้างนักการตลาดมืออาชีพ (Trader)) จำนวน ๒ ครั้งๆ ละ ๒ วัน จำนวน ๕๐ คน/ครั้ง เป็นเงิน ๓๘๐,๐๐๐ บาท</p> <p>- ค่าจ้างเหมาจัดทำที่พักให้กับผู้เข้ารับการอบรม จำนวน ๒ รุ่นๆ ละ ๕๐ คน จำนวน ๑ คืนๆ ละ ๕๕๐ บาท จำนวนรวม ๕๕,๐๐๐ บาท - ค่ายานพาหนะผู้เข้ารับการอบรม จำนวน ๒ รุ่นๆ ละ ๕๐ คนๆละ ๔๐๐ บาท จำนวนรวม ๔๐,๐๐๐ บาท - ค่าอาหารกลางวัน จำนวน ๒ วัน จำนวน ๒ รุ่นๆละ ๕๐ คนๆละ ๓๕๐ บาท เป็นเงิน ๗๐,๐๐๐ บาท - ค่าอาหารกลางวัน จำนวน ๔ มื้อ จำนวน ๒ รุ่นๆละ ๕๐ คนๆละ ๕๐ บาท เป็นเงิน ๒๐,๐๐๐ บาท - ค่าเช่าสถานที่จัดอบรม จำนวน ๒ วัน จำนวน ๒ ครั้งๆละ ๔๐,๐๐๐ บาท เป็นเงิน ๘๐,๐๐๐ บาท</p>

งบประมาณ	งบประมาณ	
	ปี ๒๕๖๓ (ถ้ามี)	ปี ๒๕๖๔
งบรายจ่าย - รายการ ประเภทรายการ ของสำนักงานประมง)		<p>คำชี้แจง</p> <ul style="list-style-type: none"> - ค่าใช้จ่ายเพื่อเปิดงาน/ตกแต่งเวที อุปกรณ์อื่น ๆ จำนวน ๒ ครั้ง เป็นเงิน ๕๐,๐๐๐ บาท - ค่าเอกสารประกอบการอบรม จำนวน ๒ ครั้ง ๆ ละ ๒๐๐ บาท เป็นเงิน ๒๐,๐๐๐ บาท - ค่าใช้จ่ายในด้านการศึกษาตามประเมินผล จำนวน ๒ ครั้ง ๆ ละ ๑๐,๐๐๐ บาท เป็นเงิน ๒๐,๐๐๐ บาท - ค่าของที่ระลึกประธานหรือผู้แทนประธาน จำนวน ๒ ชิ้น ๆ ละ ๑,๕๐๐ บาท เป็นเงิน ๓,๐๐๐ บาท - ค่าใช้จ่ายอื่น ๆ ในด้านการประสานงาน จำนวน ๒๒,๐๐๐ บาท <p>(๒) การพัฒนาช่องทางทางการตลาด : ๒.๑) การจัดงานมหกรรมและจำหน่ายสินค้าเกษตรปลอดภัยนครชัยบุรีรัมย์ ในกลุ่มจังหวัด หรือออกกลุ่มจังหวัด จำนวน ๒ ครั้งๆละ ๖๐ คูหา ไม่น้อยกว่า ๕ วัน/ครั้ง ๒.๒) จัดงานแสดงสินค้าร่วมกับหน่วยงานระดับประเทศ เช่น THAIFEX - World of Food Asia หรืองานอื่น ๆ ด้านอาหาร เป็นต้น จำนวน ๑ ครั้ง ๆ ละ ๑๐ คูหา</p> <p>๒.๑) การจัดงานมหกรรมและจำหน่ายสินค้าเกษตรปลอดภัยนครชัยบุรีรัมย์ ในกลุ่มจังหวัด หรือออกกลุ่มจังหวัด จำนวน ๒ ครั้งๆละ ๖๐ คูหา ไม่น้อยกว่า ๕ วัน/ครั้ง จำนวนเงิน ๗,๑๔๗,๐๐๐ บาท</p> <ul style="list-style-type: none"> - ค่าประสาน/จัดหาสถานที่เพื่อจัดกิจกรรม สำหรับจัดงาน (ค่าเช่าพื้นที่ และจัดเตรียมสถานที่) จำนวน ๕ วันๆละ ๑๕๐,๐๐๐ บาท จำนวน ๒ ครั้ง เป็นเงิน ๑,๕๐๐,๐๐๐ บาท - ค่าช่างหมักรดตู้ปรับอากาศพร้อมน้ำมันเชื้อเพลิง(ไป-กลับ)สำหรับเจ้าหน้าที่ จำนวน ๑ คัน ๖ วันๆละ ๕,๐๐๐ บาท จำนวน ๒ ครั้ง เป็นเงิน = ๖๐,๐๐๐ บาท - ค่าจัดอาหารว่างและเครื่องดื่ม สำหรับผู้เข้าร่วมรายการค้าจำนวน จำนวน ๕ วันๆละ ๒๐ ราย ๆละ ๕๐ บาท จำนวน ๒ ครั้ง เป็นเงิน ๒๕,๐๐๐ บาท - ค่าเช่าคูหาเพื่อแสดงสินค้าและตกแต่งคูหา จำนวน ๖๐ คูหาๆละ ๕,๐๐๐ บาท จำนวน ๒ ครั้ง เป็นเงิน = ๖๐๐,๐๐๐ บาท - ค่าตกแต่งและอุปกรณ์ประจำคูหา จำนวน ๖๐ คูหา ๆละ ๑,๐๐๐ บาท จำนวน ๒ ครั้ง เป็นเงิน = ๑,๒๐๐,๐๐๐ บาท - ค่าติดตั้งระบบไฟฟ้าประจำคูหา จำนวน ๖๐ คูหาๆละ ๑,๐๐๐ บาท จำนวน ๒ ครั้ง เป็นเงิน = ๑,๒๐๐,๐๐๐ บาท - ค่าตกแต่งสถานที่บริเวณงานทั้งภายในและภายนอกอาคาร ครั้งละ ๓๐,๐๐๐ บาท จำนวน ๒ ครั้ง เป็นเงิน ๖๐,๐๐๐ บาท - ค่าจัดที่ประชุมประชุมงาน จำนวน ๒ ครั้งๆละ ๑๐๐,๐๐๐ บาท - ค่าจัดทำ Landmark จำนวน ๒ ครั้งๆละ ๑๐๐,๐๐๐ บาท - ค่าติดตั้ง ตกแต่ง นิทรรศการสินค้าเกษตร และสินค้าอื่น ๆ ในงาน พื้นที่ไม่น้อยกว่า ๑๒ ตรม. จำนวน ๒ ครั้งๆละ ๕๐,๐๐๐ บาท - ค่าจัดทำเอกสารประชาสัมพันธ์การจัดงาน จำนวน ๒ ครั้งๆละ ๕๐,๐๐๐ บาท เป็นเงิน ๑๐๐,๐๐๐ บาท - ค่าวัสดุอุปกรณ์ในการจัดนิทรรศการ จำนวน ๒ ครั้งๆละ ๒๐,๐๐๐ บาท เป็นเงิน ๔๐,๐๐๐ บาท - ค่าจัดสถานที่ในการจัดการค้าจับคู่ธุรกิจ พื้นที่ไม่น้อยกว่า ๑๒ ตารางเมตร จำนวน ๒ ครั้งๆละ ๓๐,๐๐๐ บาท เป็นเงิน ๖๐,๐๐๐ บาท - ค่าใช้จ่ายเตรียมสถานที่ และจัดเตรียมอุปกรณ์ เช่น จัดโต๊ะ เก้าอี้ที่เหมาะสมในการจัดการการค้า ๓๐,๐๐๐ บาท - ค่าจ้างเจ้าหน้าที่ในการอำนวยความสะดวกด้านเอกสารการจัดการค้า จำนวน ๒ คน ๆละ ๕๐๐ บาท จำนวน ๕ วัน = ๕,๐๐๐ บาท จำนวน ๒ ครั้ง เป็นเงิน ๑๐,๐๐๐ บาท - ค่าจ้างหมวกประชาสัมพันธ์ ในรูปแบบต่าง ๆ จำนวนครั้งละ ๗๕๐,๐๐๐ บาท จำนวน ๒ ครั้ง ๑,๕๐๐,๐๐๐ บาท - ค่าใช้จ่ายจัดสร้างเวทีในการทำกิจกรรม และการลงนาม MOUรวมทั้งการออกแบบตกแต่ง ครั้งละ ๑๐๐,๐๐๐ บาท จำนวน ๒ ครั้ง เป็นเงิน ๒๐๐,๐๐๐ บาท - ค่าใช้จ่ายเพื่อเปิดกิจกรรมและส่งเสริมการขาย ครั้งละ ๕๐,๐๐๐ บาท จำนวน ๒ ครั้ง เป็นเงิน ๑๐๐,๐๐๐ บาท

หน่วย : บาท

งบรายจ่าย - รายการ (ทะเบียนรายการ ประเภทรายการ ของสำนักงานงบประมาณ)	งบประมาณ	
	ปี ๒๕๖๓ (ถ้ามี)	ปี ๒๕๖๔
		<p>ค่าชี้แจง</p> <ul style="list-style-type: none"> - ค่าของที่ระลึกประธานผู้มาเปิดงาน หรือแขก VIP จำนวน ๒ ชิ้นๆละ ๑,๕๐๐ บาท = ๓,๐๐๐ บาท จำนวน ๒ ครั้ง เป็นเงิน ๖,๐๐๐ บาท - ค่าจ้างพนักงานทำความสะอาด จำนวนวันละ ๒ คน ๆ ละ ๓๐๐ บาท จำนวน ๕ วัน = ๓,๐๐๐ บาท จำนวน ๒ ครั้ง เป็นเงิน ๖,๐๐๐ บาท - ค่าจ้างเหมาพิธีกรจัดงาน จำนวน ๑ คน จำนวน ๕ วัน ๆละ ๑๐,๐๐๐ บาท = ๕๐,๐๐๐ บาท จำนวน ๒ ครั้ง เป็นเงิน ๑๐๐,๐๐๐ บาท - ค่าจ้างนักข่าวทำประชาสัมพันธ์ พร้อมออกข่าว จำนวน ๑ ครั้ง จำนวนเงิน ๓๐,๐๐๐ บาท จำนวน ๒ ครั้ง เป็นเงิน ๖๐,๐๐๐ บาท - ค่าวัสดุและอุปกรณ์การจัดงาน และ ค่าใช้จ่ายอื่น ๆ จำนวน ๑ ครั้ง ๕๐,๐๐๐ บาท จำนวน ๒ ครั้ง เป็นเงิน ๑๐๐,๐๐๐ บาท <p>๒.๒) จัดงานแสดงสินค้าร่วมกับหน่วยงานระดับประเทศ เช่น THAIFEX - World of Food Asia หรืองานอื่น ๆ ด้านอาหาร เป็นต้น จำนวน ๑ ครั้ง ๆ ละ ๑๐ คูหา</p> <ul style="list-style-type: none"> - ค่าเช่าสถานที่/จัดสถานที่เพื่อจัดกิจกรรม สำหรับจัดงาน (ค่าเช่าพื้นที่ และจัดเตรียมสถานที่) จำนวน ๕ วันๆละ ๑๒๐,๐๐๐ บาท จำนวน ๑ ครั้ง เป็นเงิน ๖๐๐,๐๐๐ บาท - ค่าเช่าเหมารถตู้ปรับอากาศพร้อมน้ำมันเชื้อเพลิง(ไป-กลับ)สำหรับเจ้าหน้าที่ จำนวน ๑ คัน ๖ วันๆละ ๕,๐๐๐ บาท จำนวน ๑ ครั้ง เป็นเงิน ๓๐,๐๐๐ บาท - ค่าตกแต่งดูหาแบบทิวทัศน์ พื้นที่ ๕๐ ตารางเมตร จำนวน ๑ ครั้ง เป็นเงิน = ๕๐,๐๐๐บาท - ค่าติดตั้งระบบไฟฟ้า เป็นเงิน ๘๐,๐๐๐ บาท - ค่าตกแต่งสถานที่บริเวณงานทั้งภายในและภายนอกอาคาร เป็นเงิน ๖๐,๐๐๐ บาท - ค่าจัดทำสู่มุขประจำงาน เป็นเงิน ๘๐,๐๐๐ บาท - ค่าจัดทำ Landmark เป็นเงิน ๕๐,๐๐๐ บาท - ค่าติดตั้ง ตกแต่ง นิทรรศการสินค้าเกษตร เป็นเงิน ๕๐,๐๐๐ บาท - ค่าวัสดุอุปกรณ์ในการจัดนิทรรศการ เป็นเงิน ๒๐,๐๐๐ บาท - ค่าจ้างเหมาประชาสัมพันธ์ ในรูปแบบต่าง ๆ เป็นเงิน ๔๐๐,๐๐๐ บาท - ค่าใช้จ่ายในพิธีเปิดกิจกรรมและส่งเสริมการขาย เป็นเงิน ๕๐,๐๐๐ บาท - ค่าของที่ระลึกประธานผู้มาเปิดงาน หรือแขก VIP จำนวน ๒ ชิ้นๆละ ๑,๕๐๐ บาท = ๓,๐๐๐ บาท จำนวน ๑ ครั้ง เป็นเงิน ๓,๐๐๐ บาท - ค่าจ้างพนักงานทำความสะอาด จำนวนวันละ ๒ คน ๆ ละ ๓๐๐ บาท จำนวน ๕ วัน = ๓,๐๐๐ บาท จำนวน ๑ ครั้ง เป็นเงิน ๓,๐๐๐ บาท - ค่าจ้างนักข่าวทำประชาสัมพันธ์ พร้อมออกข่าว จำนวน ๑ ครั้ง จำนวนเงิน ๓๐,๐๐๐ บาท - ค่าจัดหาอุปกรณ์การจัดงาน และ ค่าใช้จ่ายอื่น ๆ จำนวน ๑ ครั้ง ๕๐,๐๐๐ บาท - ค่าวัสดุสำนักงาน เป็นเงิน ๔๑,๙๔๐ บาท
๑.๑.๓ ค่าวัสดุ (๑) วัสดุสำนักงาน		๔๑,๙๔๐ ๔๑,๙๔๐

หมายเหตุ

๑. เพื่อประโยชน์ในการประมวลผลข้อมูลให้จังหวัดและกลุ่มจังหวัดใช้ทะเบียนรายการ ประเภทรายการ ของสำนักงานงบประมาณเท่านั้น
- กรุณาอย่าเพิ่มประเภทรายการใหม่โดยไม่มีเจ้าเป็น
๒. กรณีประสงค์จะเพิ่มทะเบียนประเภทรายการ ให้ประสานงานกับเจ้าหน้าที่สำนักงานงบประมาณที่รับผิดชอบจังหวัดและกลุ่มจังหวัดก่อน
๓. ตามแบบฟอร์มฯ ให้เลือกเฉพาะ (ระบุ) งบรายจ่าย และรายการที่ส่งงบประมาณเท่านั้น

กิจกรรมหลักที่ 1.6

การถ่ายทอดเทคโนโลยีและนวัตกรรมการผลิต
เมล็ดพันธุ์ข้าวคุณภาพภายใต้การพัฒนา
โครงการเมล็ดพันธุ์ข้าวสหกรณ์การเกษตร

งบประมาณ 524,300 บาท



กลุ่มจังหวัดภาคตะวันออกเฉียงเหนือตอนล่าง 1
ประจำปีงบประมาณ พ.ศ.2564

แบบฟอร์มข้อมูลพื้นฐานโครงการของจังหวัด/กลุ่มจังหวัด (ระดับกิจกรรม) (๑ ชุด : ๑ กิจกรรม)
ลำดับความสำคัญ

ชื่อโครงการ: โครงการพัฒนานวัตกรรมเกษตรและอาหารปลอดภัย กลุ่มนครชัยบุรีรัมย์

กิจกรรมหลัก : การถ่ายทอดเทคโนโลยีและนวัตกรรมการผลิตเมล็ดพันธุ์ข้าวคุณภาพภายใต้การพัฒนา
โครงการเมล็ดพันธุ์ข้าวสหกรณ์การเกษตร

วงเงิน ๕๒๔,๓๐๐ บาท

ประเด็นการพัฒนาของจังหวัด/กลุ่มจังหวัด : การพัฒนาขีดความสามารถในการแข่งขันเกษตร
อุตสาหกรรมครบวงจร

- กลยุทธ์ : ๑. ส่งเสริมการบริหารจัดการพื้นที่เกษตรกรรมให้เหมาะสม
๒. ยกระดับสินค้าเกษตรเข้าสู่มาตรฐาน
๓. ส่งเสริมการเกษตรผสมผสานตามแนวทางเศรษฐกิจพอเพียง
๔. ส่งเสริมการใช้นวัตกรรมและพลังงานทดแทน
๕. ส่งเสริมการแปรรูปผลผลิตเพื่อสร้างมูลค่าเพิ่ม
๖. สนับสนุนให้มีการรวมกลุ่มการผลิตและจำหน่าย
๗. ยกระดับความสามารถในการแข่งขันด้านการตลาดสินค้าเกษตร

หน่วยดำเนินการ : จังหวัดนครราชสีมา

ผู้รับผิดชอบ : นายวิเชียร จันทร์โณทัย ตำแหน่ง ผู้ว่าราชการจังหวัดนครราชสีมา

สถานที่ติดต่อ ศาลากลางจังหวัดนครราชสีมา หมายเลขโทรศัพท์ ๐-๔๔๒๔-๓๗๘๘

หน่วยดำเนินการ : จังหวัดชัยภูมิ

ผู้รับผิดชอบ : นายณรงค์ วุ่นซิ้ว ตำแหน่ง ผู้ว่าราชการจังหวัดชัยภูมิ

สถานที่ติดต่อ ศาลากลางจังหวัดชัยภูมิ หมายเลขโทรศัพท์ ๐-๔๔๘๑-๑๕๗๓

(๑) หลักการและเหตุผล

(๑.๑) ที่มา : สืบเนื่องจากยุทธศาสตร์การพัฒนาพื้นที่ของประเทศไทยตามยุทธศาสตร์ชาติ ๒๐ ปี แผนพัฒนาเศรษฐกิจและสังคมฉบับที่ ๑๒ แผนพัฒนาภาค กลุ่มจังหวัดและพื้นที่จังหวัดต่างๆในระยะเวลาที่ผ่านมา เพื่อให้มีการพัฒนาอย่างต่อเนื่องตามนโยบายแนวทางการสร้างความเข้มแข็งและยั่งยืนให้กับเศรษฐกิจภายในประเทศนำไปสู่การแข่งขันได้อย่างยั่งยืน สู่การพัฒนาประเทศไทย ๔.๐ ที่จะทำให้เกิดการพัฒนาทุกภาคส่วนต้นทาง กลางทาง และปลายทาง จะเห็นว่าภาคการเกษตรมีบทบาทสำคัญต่อระบบเศรษฐกิจของประเทศ โดยสินค้าเกษตรที่เป็นสินค้าอาหารหลักของประเทศไทย ได้แก่ ข้าว ผัก และผลไม้ต่างๆ เนื้อโค หมู ไก่ เป็นต้น โดยเฉพาะข้าว ซึ่งการใช้เมล็ดพันธุ์ดีมีคุณภาพจะลดต้นทุนของเกษตรกรโดยตรง เนื่องจากการใช้เมล็ดพันธุ์ดีจะลดปริมาณการใช้เมล็ดพันธุ์ต่อไร่ลง ผลผลิตต่อไร่เพิ่มขึ้น และจากข้อมูลของกรมการข้าวพบว่า หากเกษตรกรใช้เมล็ดข้าวพันธุ์ดี อัตราการใช้เมล็ดพันธุ์ข้าวต่อไร่ลดลงถึง ๕๐% จากเดิมที่เคยใช้ ผลผลิตเพิ่มขึ้น ๑๐%

ในปีการผลิต ๒๕๖๑/๒๕๖๒ ประเทศไทยผลิตเมล็ดพันธุ์ข้าวได้จำนวน ๔๒๑,๐๐๐ ตัน ซึ่งผลิตจากแหล่งผลิตที่มีระบบการควบคุมคุณภาพ ดังนี้ จากกรมการข้าว จำนวน ๘๔,๐๐๐ ตัน จากสถาบันเกษตรกร(สหกรณ์) ๖๔

สหกรณ์ จำนวน ๓๗,๐๐๐ ตัน จากศูนย์ข้าวชุมชน/กลุ่มเกษตรกร จำนวน ๕๐,๐๐๐ ตัน และจากผู้ประกอบการ (สมาคม/ชมรม) จำนวน ๒๒๐ แห่ง จำนวน ๒๕๐,๐๐๐ ตัน ขณะที่มีความต้องการในการใช้เมล็ดพันธุ์ข้าวปีละ ๑,๓๙๘,๔๙๒ ตัน โดยเมล็ดพันธุ์ข้าวที่ใช้ได้มาจากซื้อจากแหล่งผลิตต่าง ๆ จำนวน ๗๑๓,๒๓๑ ตัน เมล็ดพันธุ์ข้าวที่เก็บไว้ใช้เอง จำนวน ๖๘๕,๒๖๑ ตัน เมื่อเปรียบเทียบเมล็ดพันธุ์ข้าวที่ผลิตได้จริงจากแหล่งที่มีระบบควบคุมคุณภาพซึ่งมีจำนวน ๔๒๑,๐๐๐ ตัน แต่มีความต้องการซื้อ จำนวน ๗๑๓,๒๓๑ ตัน ซึ่งยังมีเมล็ดพันธุ์ข้าวที่ยังไม่พอกับความต้องการของเกษตรกรอีก จำนวน ๒๙๒,๒๓๑ ตัน

จึงมีความจำเป็นที่จะต้องเพิ่มศักยภาพในการผลิตเมล็ดพันธุ์ข้าวให้กับสถาบันเกษตรกร(สหกรณ์)ด้วยการถ่ายทอดเทคโนโลยี นวัตกรรม ในการผลิตเมล็ดพันธุ์ข้าว ซึ่งสหกรณ์มีเครื่องมือและอุปกรณ์ และมีความพร้อมแต่ยังจะต้องเพิ่มเติมเรื่องเทคโนโลยี นวัตกรรมเพื่อเพิ่มขีดความสามารถในการผลิตให้สูงขึ้น สามารถผลิตเมล็ดพันธุ์คุณภาพ เพื่อให้มีเมล็ดพันธุ์ข้าวเพียงพอต่อความต้องการของเกษตรกร เพื่อช่วยเหลือสมาชิกและเกษตรกรทั่วไปให้ได้ใช้เมล็ดพันธุ์คุณภาพใช้ในการเพาะปลูกเพื่อลดต้นทุนของเกษตรกร ให้สามารถแข่งขันต่อไป

(๑.๒) สรุปสาระสำคัญ

สภาพปัญหา / ความต้องการ : การผลิตเมล็ดพันธุ์คุณภาพ ให้ได้มาตรฐาน ตรงกับความต้องการของเกษตรกร

ความเร่งด่วน : การถ่ายทอดเทคโนโลยีและนวัตกรรมการผลิตเมล็ดพันธุ์ข้าวคุณภาพ เพื่อเพิ่มประสิทธิภาพการดำเนินงานธุรกิจเมล็ดพันธุ์ เทคนิคการลดต้นทุน/ลดการสูญเสียในการผลิตและการปรับปรุงคุณภาพเมล็ดพันธุ์ที่มีประสิทธิภาพ

(๒) ข้อมูลทั่วไปของโครงการ

(๒.๑) วัตถุประสงค์ของโครงการ :

๑. เพื่อถ่ายทอดเทคโนโลยี นวัตกรรมการผลิตผลิตเมล็ดพันธุ์ข้าวคุณภาพ เพื่อเพิ่มประสิทธิภาพการดำเนินงานธุรกิจเมล็ดพันธุ์ เทคนิคการลดต้นทุน/ลดการสูญเสียในการผลิตและการปรับปรุงคุณภาพเมล็ดพันธุ์ที่มีประสิทธิภาพ จากหน่วยงานที่เกี่ยวข้อง

๒. เพื่อเพิ่มปริมาณการผลิตเมล็ดพันธุ์และยกระดับการผลิตเมล็ดพันธุ์ที่มีคุณภาพของสหกรณ์

๓. เพื่อประชาสัมพันธ์สื่อสารภาพลักษณ์เมล็ดพันธุ์สหกรณ์

(๒.๒) ลักษณะโครงการ (เลือกเพียงข้อเดียว)

โครงการเดิม โครงการใหม่

(๒.๓) ประเภทของโครงการ

พัฒนา ดำเนินการปกติ

(๒.๔) ระยะเวลาดำเนินโครงการ ๑ ปี เริ่มต้น ๑ ตุลาคม ๒๕๖๓ สิ้นสุด ๓๐ กันยายน ๒๕๖๔

(๒.๕) สถานที่ดำเนินโครงการ : จำนวน ๒ จังหวัด ได้แก่ จังหวัดนครราชสีมา จังหวัดชัยภูมิ

(๓) กลุ่มเป้าหมาย และผู้มีส่วนได้ส่วนเสีย

(๓.๑) กลุ่มเป้าหมาย : กรรมการดำเนินการสหกรณ์ และฝ่ายจัดการสหกรณ์ที่เกี่ยวข้องกับการผลิตเมล็ดพันธุ์ข้าว ในจังหวัดนครราชสีมา จำนวน ๘๐ คน จังหวัดชัยภูมิ จำนวน ๕๐ คน รวม ๑๓๐ คน (จังหวัดนครราชสีมา ประกอบด้วย สหกรณ์การเกษตรพิมาย จำกัด สหกรณ์การเกษตรบัวใหญ่ จำกัด และ สหกรณ์การเกษตรสูงเนิน จำกัด จังหวัดชัยภูมิ ประกอบด้วย สหกรณ์การเกษตรเกษตรสมบูรณ์ จำกัด สหกรณ์การเกษตรเมืองชัยภูมิ จำกัด)

(๓.๒) ผู้มีส่วนได้ส่วนเสีย :

๑. หน่วยงานราชการ ได้แก่ กรมการข้าว อุตสาหกรรมจังหวัด พาณิชยจังหวัด เกษตรจังหวัด เกษตรและสหกรณ์จังหวัด และมหาวิทยาลัยในพื้นที่ เป็นต้น
๒. ภาคเอกชน ได้แก่ สหกรณ์ภาคเกษตร สมาคม/ผู้ประกอบการ องค์กรเกษตรกรอื่น ๆ บริษัท เป็นต้น
๓. ภาคประชาชน ได้แก่ เกษตรกรผู้ปลูกข้าว กลุ่มวิสาหกิจชุมชน ศูนย์ข้าวชุมชน เป็นต้น

(๔) เป้าหมาย ผลลัพธ์ และผลกระทบโครงการ

(๔.๑) เป้าหมายโครงการ :

ตัวชี้วัด

กิจกรรม	ปี ๒๕๖๔
การอบรมถ่ายทอดเทคโนโลยีและนวัตกรรมการผลิตเมล็ดพันธุ์ข้าวคุณภาพ เพื่อเพิ่มประสิทธิภาพการดำเนินธุรกิจเมล็ดพันธุ์ เทคนิคการลดต้นทุน/ลดการสูญเสีย ในการผลิตและการปรับปรุงคุณภาพเมล็ดพันธุ์ที่มีประสิทธิภาพ	๑๓๐ คน

(๔.๒) ผลผลิต :

ผลผลิต	ปี ๒๕๖๔
คณะกรรมการดำเนินการสหกรณ์ และเจ้าหน้าที่สหกรณ์ที่เกี่ยวข้อง ได้รับความรู้เทคโนโลยีและนวัตกรรมการพัฒนาศักยภาพการผลิตเมล็ดพันธุ์ข้าว	๑๓๐ คน

(๔.๓) ผลลัพธ์ :

๑. เกิดการถ่ายทอดเทคโนโลยี นวัตกรรมการผลิตเมล็ดพันธุ์ข้าวคุณภาพ เพื่อเพิ่มประสิทธิภาพการดำเนินธุรกิจเมล็ดพันธุ์ เทคนิคการลดต้นทุน/ลดการสูญเสียในการผลิตและการปรับปรุงคุณภาพเมล็ดพันธุ์ที่มีประสิทธิภาพ จากหน่วยงานที่เกี่ยวข้อง ให้แก่คณะกรรมการดำเนินการสหกรณ์และเจ้าหน้าที่ที่เกี่ยวข้องได้รับการอบรมเสริมความรู้และปฏิบัติการเพื่อนำไปสร้างมูลค่าเพิ่มกับผลผลิตทางการเกษตร
๒. เกิดการเพิ่มขึ้นของปริมาณการผลิตเมล็ดพันธุ์และสามารถยกระดับการผลิตเมล็ดพันธุ์ที่มีคุณภาพของสหกรณ์
๓. เกิดการประชาสัมพันธ์สื่อสารภาพลักษณ์เมล็ดพันธุ์ และกระจายเมล็ดพันธุ์ดีของสหกรณ์ให้แก่เกษตรกรอย่างทั่วถึง

(๔.๔) ผลกระทบ :

เชิงบวก :

๑. เกษตรกรสามารถลดต้นทุนในการผลิตมีผลผลิตข้าวที่มีคุณภาพ ทำมีรายได้เพิ่มขึ้น
๒. เกษตรกรมีคุณภาพชีวิตที่ดีขึ้นส่งผลให้สังคมชุมชนมีความสุข

เชิงลบ : ไม่มี

(๕) แนวทางการดำเนินงาน

(แสดงรายละเอียดกิจกรรมที่จะทำภายใต้โครงการกลุ่มจังหวัดที่เสนอขอ และทำเครื่องหมาย ✓ ลงในช่องระยะเวลาที่จะเริ่มดำเนินงานของแต่ละกิจกรรมสำคัญด้วย)

กิจกรรมย่อย	ระยะเวลาที่จะเริ่มดำเนินการ			
	ไตรมาสที่ ๑ ต.ค.-ธ.ค. ๖๓	ไตรมาสที่ ๒ ม.ค.-มี.ค. ๖๔	ไตรมาสที่ ๓ เม.ย.-มิ.ย. ๖๔	ไตรมาสที่ ๔ ก.ค.-ก.ย. ๖๔
๑. การอบรมถ่ายทอดเทคโนโลยีและนวัตกรรมการผลิตเมล็ดพันธุ์ข้าวคุณภาพ เพื่อเพิ่มประสิทธิภาพการดำเนินธุรกิจเมล็ดพันธุ์ เทคนิคการลดต้นทุน/ลดการสูญเสียในการผลิตและการปรับปรุงคุณภาพเมล็ดพันธุ์ที่มีประสิทธิภาพ	✓	-	-	-
๒. ศึกษาดูงานการถ่ายทอดเทคโนโลยีและนวัตกรรมการผลิตเมล็ดพันธุ์ข้าวคุณภาพ	✓	-	-	-

๖. วิธีดำเนินงาน ดำเนินการเอง จ้างเหมา

๗. วงเงินของโครงการ จำนวน ๕๒๔,๓๐๐ บาท (ห้าแสนสองหมื่นสี่พันสามร้อยบาทถ้วน)

รายการ	งบประมาณ	เงินนอกงบประมาณ
รวมทั้งสิ้น	๕๒๔,๓๐๐	
งบดำเนินงาน	๕๒๔,๓๐๐	
- ค่าตอบแทน	๔๓,๒๐๐	
- ค่าใช้สอย	๔๗๒,๐๐๐	
- ค่าวัสดุ	๙,๑๐๐	
- ค่าสาธารณูปโภค	-	
งบลงทุน		
- ค่าครุภัณฑ์	-	-
- ค่าที่ดินและสิ่งก่อสร้าง	-	-
งบเงินอุดหนุน	-	-
งบรายจ่ายอื่น	-	-

(๘) ความพร้อมของโครงการ

(๘.๑) พื้นที่ดำเนินโครงการ

- ดำเนินการได้ทันที หมายถึง ได้ศึกษาความเหมาะสมและกำหนดพื้นที่ดำเนินการหรือได้รับอนุญาตตามกฎหมายแล้ว และสามารถดำเนินการได้ทันที
- อยู่ในระหว่างเตรียมการ หมายถึง ได้ศึกษาความเหมาะสมและกำหนดพื้นที่ดำเนินการแล้วอยู่ในระหว่างจัดเตรียมพื้นที่ หรือกำลังแก้ไขปัญหา / อุปสรรคต่าง ๆ หรือเตรียมการขออนุญาตตามกฎหมาย
- อยู่ในระหว่างศึกษาความเหมาะสม และคัดเลือกพื้นที่ดำเนินการ

(๘.๒) แบบรูปรายการ / แผนการปฏิบัติงาน

- มี และสมบูรณ์
- มีแต่ยังไม่สมบูรณ์
- ไม่มี

(๘.๓) ความพร้อมของบุคลากร เครื่องมือ และเทคนิคการดำเนินการ

- บุคลากรมีประสบการณ์ ทั้งหมด บางส่วน ไม่มีประสบการณ์
- เครื่องมือดำเนินการ มีพร้อมดำเนินการได้ทันที
 มีบางส่วนและต้องจัดหาเพิ่มเติม
 ไม่มี ต้องจัดหาเพิ่มเติม
- เทคนิคในการบริหารจัดการ มีประสบการณ์สูง
 มีประสบการณ์ปานกลาง
 ไม่มีประสบการณ์

(๘.๔) ผลกระทบสิ่งแวดล้อม

- ผ่านคณะกรรมการสิ่งแวดล้อมแห่งชาติแล้ว
- อยู่ระหว่างการพิจารณาของคณะกรรมการสิ่งแวดล้อมแห่งชาติ
- คณะกรรมการสิ่งแวดล้อมแห่งชาติยังไม่พิจารณา

(๘.๕) รายงานการศึกษาความเหมาะสม (FS)

- ไม่ต้องทำรายงานการศึกษา ต้องทำรายงานการศึกษา

(๙) วิธีการบริหารจัดการหรือการดูแลบำรุงรักษา เมื่อโครงการแล้วเสร็จ เพื่อให้เกิดความยั่งยืนของโครงการ :

คณะกรรมการดำเนินการสหกรณ์และเจ้าหน้าที่สหกรณ์ที่เกี่ยวข้องกับการผลิตเมล็ดพันธุ์ข้าว ในจังหวัดนครราชสีมา และจังหวัดชัยภูมิ ได้รับการถ่ายทอดความรู้ เทคโนโลยีและนวัตกรรมการผลิตเมล็ดพันธุ์ข้าว และนำไปต่อยอดในการบริหารจัดการการผลิตเมล็ดพันธุ์ข้าวในปีต่อ ๆ ไป

(๑๐) ปัญหา อุปสรรคและข้อจำกัด : -

แบบฟอร์มรายละเอียดจำแนกตามงบรายจ่าย (๑ ชุด : ๑ กิจกรรม)

หน่วย : บาท

งบรายจ่าย - รายการ (ทะเบียนรายการ ประเภทรายการ ของสำนักงานงบประมาณ)	งบประมาณ		คำชี้แจง
	ปี ๒๕๖๓ (ถ้ามี)	ปี ๒๕๖๔	
จังหวัด/กลุ่มจังหวัดภาคตะวันออกเฉียงเหนือตอนล่าง ๑		๕๒๔,๓๐๐	
แผนงาน : บริหารจังหวัดและกลุ่มจังหวัด		๕๒๔,๓๐๐	
ผลผลิต : พัฒนาด้านการเกษตร			
โครงการ : พัฒนาวัตถุกรรมเกษตรและอาหารปลอดภัยกลุ่มนครชัยบุรีรินทร์			
กิจกรรมหลัก : การถ่ายทอดเทคโนโลยีและนวัตกรรมทางการผลิตเมล็ดพันธุ์ข้าวคุณภาพภายใต้การพัฒนาโครงการเมล็ดพันธุ์ข้าวสหกรณ์การเกษตร			
๑. งบดำเนินงาน		๕๒๔,๓๐๐	
๑.๑ ค่าตอบแทน ใช้สอยและวัสดุ			
๑.๑.๑ ค่าตอบแทน		๔๓,๒๐๐	
(๑) เงินตอบแทนการปฏิบัติงานนอกเวลาราชการ			
(๒) ค่าตอบแทนผู้ปฏิบัติงานให้ราชการ			
(๓) ค่าเช่าบ้าน			
(๔) ค่าเบี้ยประชุมกรรมการ			
(๕) เงินตอบแทนตำแหน่งกำนัน ผู้ใหญ่บ้าน			
(๖) เงินพิเศษจ่ายแก่ลูกจ้างในต่างประเทศ			
(๗) ค่าตอบแทนวิทยากร (สัมมนาและฝึกอบรม)		๔๓,๒๐๐	- ค่าตอบแทนวิทยากร จำนวน ๓๖ ชั่วโมง ๆ ละ ๑,๒๐๐ บาท
(๘) ค่าตอบแทนพิเศษพนักงานราชการ		๔๓,๒๐๐	
๑.๑.๒ ค่าใช้สอย		๔๗๒,๐๐๐	
(๑) ค่าเบี้ยเลี้ยง ค่าเช่าที่พักและค่าพาหนะ		๑๙๕,๐๐๐	- ค่าที่พัก จำนวน ๑๓๐ คน ๆ ละ ๗๕๐ บาท ๒ วัน
(๒) ค่าจ้างเหมาบริการ		๔๓,๐๐๐	- ค่าจ้างรถตู้ ๑ คัน ๆ ละ ๒,๘๐๐ บาท
		๔๐,๒๐๐	- ค่าจ้างรถบี๊ต ๓ คัน ๆ ละ ๑๓,๔๐๐ บาท
		๒๓๔,๐๐๐	- ค่าอาหาร จำนวน ๑๓๐ คน ๆ ละ ๕๐๐ บาท ๓ วัน
(๓) ค่าใช้จ่ายในการสัมมนาและฝึกอบรม		๑๙๕,๐๐๐	

งบรายจ่าย - รายการ (ทะเบียนรายการ ประเภทรายการ ของสำนักงานงบประมาณ)	งบประมาณ		คำชี้แจง
	ปี ๒๕๖๓ (ถ้ามี)	ปี ๒๕๖๔	
๑.๑.๓ ค่าวัสดุ (๑) วัสดุสำนักงาน		๓๙,๐๐๐ ๙,๑๐๐ ๙,๑๐๐ ๙,๑๐๐	- ค่าอาหารว่างและเครื่องดื่ม จำนวน ๑๓๐ คน ๆ ละ ๕๐ บาท ๖ มื้อ - ค่าวัสดุในการฝึกอบรมเกษตรกร จำนวน ๑๓๐ คน ๆ ละ ๗๐ บาท

หมายเหตุ

๑. เพื่อประโยชน์ในการประมวลผลข้อมูลให้จังหวัดและกลุ่มจังหวัดใช้ทะเบียนรายการ ประเภทรายการ ของสำนักงานงบประมาณเท่านั้น
 กรุณาอย่าเพิ่มประเภทรายการใหม่โดยไม่มีเจ้าเป็น
๒. กรณีประสงค์จะเพิ่มทะเบียนประเภทรายการ ให้ประสานงานกับเจ้าหน้าที่สำนักงานที่รับผิดชอบจังหวัดและกลุ่มจังหวัดก่อน
๓. ตามแบบฟอร์มฯ ให้เลือกเฉพาะ (ระบุ) งบรายจ่าย และรายการที่มีงบประมาณเท่านั้น

กิจกรรมหลักที่ 1.7

การเพิ่มประสิทธิภาพการจัดการไร่นาเพื่อลด
ต้นทุนการผลิตและเพื่อคุณภาพการผลิตของ
เกษตรกรที่เป็นสมาชิกสหกรณ์

งบประมาณ 1,598,200 บาท



กลุ่มจังหวัดภาคตะวันออกเฉียงเหนือตอนล่าง 1
ประจำปีงบประมาณ พ.ศ.2564

แบบฟอร์มข้อมูลพื้นฐานโครงการของกลุ่มจังหวัด (ระดับกิจกรรมหลัก) (๑ ชุด : ๑ โครงการ)

ลำดับความสำคัญ:

ชื่อโครงการ : โครงการพัฒนานวัตกรรมการเกษตรและอาหารปลอดภัย กลุ่มนครชัยบุรีรัมย์

กิจกรรมหลัก : การเพิ่มประสิทธิภาพการจัดการไร่นาเพื่อลดต้นทุนการผลิตและเพื่อคุณภาพการผลิต
ของเกษตรกรที่เป็นสมาชิกสหกรณ์

วงเงิน ๑,๕๙๘,๒๐๐ บาท

ประเด็นการพัฒนาของจังหวัด/กลุ่มจังหวัด : การพัฒนาขีดความสามารถในการแข่งขันเกษตรอุตสาหกรรม
ครบวงจร

กลยุทธ์ : ๑. ส่งเสริมการบริหารจัดการพื้นที่เกษตรกรรมให้เหมาะสม

๒. ยกระดับสินค้าเกษตรเข้าสู่มาตรฐาน

๓. ส่งเสริมการเกษตรผสมผสานตามแนวทางเศรษฐกิจพอเพียง

๔. ส่งเสริมการใช้นวัตกรรมและพลังงานทดแทน

๕. ส่งเสริมการแปรรูปผลผลิตเพื่อสร้างมูลค่าเพิ่ม

๖. สนับสนุนให้มีการรวมกลุ่มการผลิตและจำหน่าย

๗. ยกระดับความสามารถในการแข่งขันด้านการตลาดสินค้าเกษตร

หน่วยดำเนินการ : จังหวัดนครราชสีมา

ผู้รับผิดชอบ : นายวิเชียร จันทรโณทัย ตำแหน่ง ผู้ว่าราชการจังหวัดนครราชสีมา

สถานที่ติดต่อ ศาลากลางจังหวัดนครราชสีมา หมายเลขโทรศัพท์ ๐-๔๔๒๔-๓๗๙๘

หน่วยดำเนินการ : จังหวัดชัยภูมิ

ผู้รับผิดชอบ : นายณรงค์ วุ่นซิ้ว ตำแหน่ง ผู้ว่าราชการจังหวัดชัยภูมิ

สถานที่ติดต่อ ศาลากลางจังหวัดชัยภูมิ หมายเลขโทรศัพท์ ๐-๔๔๘๑-๑๕๗๓

(๑) หลักการและเหตุผล

(๑.๑) ที่มา : สืบเนื่องจากยุทธศาสตร์การพัฒนาพื้นที่ของประเทศไทยตามยุทธศาสตร์ชาติ ๒๐ ปี แผนพัฒนาเศรษฐกิจและสังคมฉบับที่ ๑๒ แผนพัฒนาภาค กลุ่มจังหวัดและพื้นที่จังหวัดต่างๆในระยะเวลาที่ผ่านมา เพื่อให้มีการพัฒนาอย่างต่อเนื่องตามนโยบายแนวทางการสร้างความเข้มแข็งและยั่งยืนให้กับเศรษฐกิจภายในประเทศนำไปสู่การแข่งขันได้อย่างยั่งยืน สู่การพัฒนาประเทศไทย ๔.๐ ที่จะทำให้เกิดการพัฒนาทุกภาคส่วนต้นทาง กลางทาง และปลายทาง จะเห็นว่าภาคการเกษตรมีบทบาทสำคัญต่อระบบเศรษฐกิจของประเทศ โดยสินค้าเกษตรที่เป็นสินค้าอาหารหลักของประเทศไทย ได้แก่ ข้าว ผัก และผลไม้ต่างๆ เนื้อโค สุกร ไก่ เป็นต้น โดยเฉพาะข้าว ซึ่งการใช้เมล็ดพันธุ์ดีมีคุณภาพจะลดต้นทุนของเกษตรกรโดยตรง เนื่องจากการใช้เมล็ดพันธุ์ดีจะลดปริมาณการใช้เมล็ดพันธุ์ต่อไร่ลง ผลผลิตต่อไร่เพิ่มขึ้น และจากข้อมูลของกรมการข้าวพบว่า หากเกษตรกรใช้เมล็ดข้าวพันธุ์ดี อัตราการใช้เมล็ดพันธุ์ข้าวต่อไร่ลดลงถึง ๕๐% จากเดิมที่เคยใช้ ผลผลิตเพิ่มขึ้น ๑๐%

ในปีการผลิต ๒๕๖๑/๒๕๖๒ ประเทศไทยผลิตเมล็ดพันธุ์ข้าวได้จำนวน ๔๒๑,๐๐๐ ตัน ซึ่งผลิตจากแหล่งผลิตที่มีระบบการควบคุมคุณภาพ ดังนี้ จากกรมการข้าว จำนวน ๘๔,๐๐๐ ตัน จากสถาบันเกษตรกร (สหกรณ์) ๖๔ สหกรณ์ จำนวน ๓๗,๐๐๐ ตัน จากศูนย์ข้าวชุมชน/กลุ่มเกษตรกร จำนวน ๕๐,๐๐๐ ตัน และจากผู้ประกอบการ (สมาคม/ชมรม) จำนวน ๒๒๐ แห่ง จำนวน ๒๕๐,๐๐๐ ตัน ขณะที่มีความต้องการในการใช้เมล็ดพันธุ์ข้าวปีละ ๑,๓๙๘,๔๙๒ ตัน โดยเมล็ดพันธุ์ข้าวที่ใช้ได้มาจากซื้อจากแหล่งผลิตต่าง ๆ จำนวน ๗๑๓,๒๓๑ ตัน

เมล็ดพันธุ์ข้าวที่เก็บไว้ใช้เอง จำนวน ๖๘๕,๒๖๑ ตัน เมื่อเปรียบเทียบเมล็ดพันธุ์ข้าวที่ผลิตได้จริงจากแหล่งที่มีระบบควบคุมคุณภาพซึ่งมีจำนวน ๔๒๑,๐๐๐ ตัน แต่มีความต้องการซื้อ จำนวน ๗๑๓,๒๓๑ ตัน ซึ่งยังมีเมล็ดพันธุ์ข้าวที่ยังไม่พอกับความต้องการของเกษตรกรอีก จำนวน ๒๙๒,๒๓๑ ตัน

จึงมีความจำเป็นที่จะต้องเพิ่มศักยภาพในการผลิตเมล็ดพันธุ์ข้าวให้กับเกษตรกรผู้ปลูกข้าวที่จะนำไปทำเป็นเมล็ดพันธุ์ ด้วยการถ่ายทอดเทคโนโลยี นวัตกรรมให้ครบทุกชั้นของปลูกข้าว เพื่อให้ได้ผลผลิตเพิ่มขึ้น มีคุณภาพตามมาตรฐานการปลูกเพื่อผลิตเป็นเมล็ดพันธุ์และลดต้นทุนในการผลิต เพื่อส่งต่อผลผลิตที่ได้ให้สหกรณ์นำผลิตเป็นเมล็ดพันธุ์ข้าวคุณภาพตามมาตรฐาน เป็นการลดจำนวนเมล็ดพันธุ์ข้าวที่ยังไม่พอกับความต้องการของเกษตรกร

(๑.๒) สรุปสาระสำคัญ

สภาพปัญหา / ความต้องการ : การผลิตเมล็ดพันธุ์คุณภาพ ให้ได้มาตรฐาน ตรงกับความต้องการของเกษตรกร เพื่อลดจำนวนเมล็ดพันธุ์ข้าวที่ยังไม่พอกับความต้องการของเกษตรกร และลดต้นทุนการผลิตของเกษตรกร

ความเร่งด่วน : การถ่ายทอดเทคโนโลยีและนวัตกรรมการผลิตเมล็ดพันธุ์ข้าวคุณภาพ เพื่อเพิ่มประสิทธิภาพการปลูกข้าวให้กับเกษตรกรผู้ปลูกข้าวที่จะนำไปผลิตเป็นเมล็ดพันธุ์

(๒) ข้อมูลทั่วไปของโครงการ

(๒.๑) วัตถุประสงค์ของโครงการ :

เพื่อให้สมาชิกสหกรณ์การเกษตรสามารถลดต้นทุนการผลิตและมีผลผลิตเพิ่มขึ้น

(๒.๒) สถานภาพของโครงการ

โครงการเดิม โครงการใหม่

(๒.๓) ประเภทของโครงการ

พัฒนา ดำเนินการปกติ

(๒.๔) ระยะเวลาดำเนินโครงการ ๑ ปี เริ่มต้น เดือนตุลาคม ๒๕๖๓ สิ้นสุด เดือนกันยายน ๒๕๖๔

(๒.๕) สถานที่ดำเนินโครงการ : จำนวน ๒ จังหวัดได้แก่ จังหวัดนครราชสีมา ชัยภูมิ

(๓) กลุ่มเป้าหมาย และผู้มีส่วนได้ส่วนเสีย

(๓.๑) กลุ่มเป้าหมาย : สมาชิกสหกรณ์การเกษตรในจังหวัดนครราชสีมา ชัยภูมิ จำนวน ๔๒๐ คน (นครราชสีมา ๑๗๐ คน ชัยภูมิ ๒๕๐ คน)

(๓.๒) ผู้มีส่วนได้ส่วนเสีย : สหกรณ์ภาคการเกษตรในจังหวัดนครราชสีมา ๓ แห่ง จังหวัดชัยภูมิ ๓ แห่ง

(๔) เป้าหมาย ผลลัพธ์ และผลกระทบโครงการ

(๔.๑) เป้าหมายโครงการ

ตัวชี้วัด	หน่วยนับ	ปี ๒๕๖๒ แผน	ปี ๒๕๖๓ แผน	ปี ๒๕๖๔ แผน
- จัดประชุมเชิงปฏิบัติการถ่ายทอดความรู้ด้านการจัดการไร่นาเพื่อลดต้นทุนการผลิต	คน	-	-	๔๒๐

(๔.๒) ผลผลิต : สมาชิกสหกรณ์การเกษตร ได้รับการถ่ายทอดความรู้ เทคโนโลยี นวัตกรรมด้านการจัดการไร่นาเพื่อลดต้นทุนการผลิต และเพิ่มคุณภาพการผลิตของเกษตรกร จำนวน ๔๒๐ คน

(๔.๓) ผลลัพธ์ : สมาชิกสหกรณ์การเกษตร ที่ได้รับการถ่ายทอดความรู้ เทคโนโลยี นวัตกรรมด้านการจัดการไร่นาสสามารถลดต้นทุนการผลิต และเพิ่มคุณภาพในการผลิต

(๔.๔) ผลกระทบ

เชิงบวก : สมาชิกสหกรณ์การเกษตรที่ได้รับการถ่ายทอดความรู้ความรู้อ เทคโนโลยี นวัตกรรมด้านการจัดการไร่นาสสามารถลดต้นทุนการผลิต และเพิ่มคุณภาพในการผลิต

เชิงลบ : ไม่มี

(๕) แนวทางการดำเนินงาน

(แสดงรายละเอียดกิจกรรมที่จะทำภายใต้โครงการกลุ่มจังหวัดที่เสนอขอ และทำเครื่องหมาย ✓ ลงในช่องระยะเวลาที่จะเริ่มดำเนินงานของแต่ละกิจกรรมสำคัญด้วย)

กิจกรรมย่อย	ระยะเวลาที่จะเริ่มดำเนินการ			
	ก.ย. - ธ.ค. ๒๕๖๓	ม.ค. - มี.ค. ๒๕๖๔	เม.ย. - มิ.ย. ๒๕๖๔	ก.ค. - ก.ย. ๒๕๖๔
๑. จัดประชุมเชิงปฏิบัติการถ่ายทอดความรู้ด้านการจัดการไร่นาสเพื่อลดต้นทุนการผลิต			✓	
๒. ศึกษาดูงานการถ่ายทอดเทคโนโลยีและนวัตกรรมการผลิตในระดับไร่นาส			✓	

(๖) วิธีการดำเนินงาน ดำเนินการเอง จ้างเหมา

(๗) วงเงินของโครงการ จำนวน ๑,๕๙๘,๒๐๐ บาท (หนึ่งล้านห้าแสนเก้าหมื่นแปดพันสองร้อยบาทถ้วน)

(วงเงินของโครงการจำแนกตามงบรายจ่าย(ให้กรอกข้อมูลตามแบบฟอร์มรายละเอียดจำแนกตามงบรายจ่าย)

รายการ	งบประมาณ	เงินนอกงบประมาณ
รวมทั้งสิ้น	๑,๕๙๘,๒๐๐	
งบดำเนินงาน	๑,๕๙๘,๒๐๐	
- ค่าตอบแทน	๔๓,๒๐๐	
- ค่าใช้สอย	๑,๕๒๕,๖๐๐	
- ค่าวัสดุ	๒๙,๔๐๐	
- ค่าสาธารณูปโภค	-	
งบลงทุน		
- ค่าครุภัณฑ์	-	-
- ค่าที่ดินและสิ่งก่อสร้าง	-	-
งบเงินอุดหนุน		
งบรายจ่ายอื่น		

(๘) ความพร้อมของโครงการ

(๘.๑) พื้นที่ดำเนินโครงการ

- ดำเนินการได้ทันที หมายถึง ได้ศึกษาความเหมาะสมและกำหนดพื้นที่ดำเนินการหรือได้รับอนุญาต
- ตามกฎหมายแล้ว และสามารถดำเนินการได้ทันที

- อยู่ในระหว่างเตรียมการ หมายถึง ได้ศึกษาความเหมาะสมและกำหนดพื้นที่ดำเนินการแล้ว
 อยู่ในระหว่างจัดเตรียมพื้นที่ หรือกำลังแก้ไขปัญหา / อุปสรรคต่าง ๆ หรือเตรียมการขอ

อนุญาตตามกฎหมาย

- อยู่ในระหว่างศึกษาความเหมาะสม และคัดเลือกพื้นที่ดำเนินการ

(๘.๒) แบบรูปรายการ / แผนการปฏิบัติงาน

- มี และสมบูรณ์ มีแต่ยังไม่สมบูรณ์ ไม่มี

(๘.๓) ความพร้อมของบุคลากร เครื่องมือ และเทคนิคการดำเนินการ

- บุคลากรมีประสบการณ์ ทั้งหมด บางส่วน ไม่มีประสบการณ์
- เครื่องมือดำเนินการ มีพร้อมดำเนินการได้ทันที
 มีบางส่วนและต้องจัดหาเพิ่มเติม
 ไม่มี ต้องจัดหาเพิ่มเติม
- เทคนิคในการบริหารจัดการ มีประสบการณ์สูง
 มีประสบการณ์ปานกลาง
 ไม่มีประสบการณ์

(๘.๔) ผลกระทบสิ่งแวดล้อม

- ผ่านคณะกรรมการสิ่งแวดล้อมแห่งชาติแล้ว
 อยู่ระหว่างการพิจารณาของคณะกรรมการสิ่งแวดล้อมแห่งชาติ
 คณะกรรมการสิ่งแวดล้อมแห่งชาติยังไม่พิจารณา

(๘.๕) รายงานการศึกษาความเหมาะสม (FS)

- ไม่ต้องทำรายงานการศึกษา ต้องทำรายงานการศึกษา

(๘.๖) ผลตอบแทน

- มีผลตอบแทนทางเศรษฐกิจ/สังคม IRR ไม่มีผลตอบแทนทางเศรษฐกิจ/สังคม IRR

(๙) วิธีการบริหารจัดการหรือการดูแลบำรุงรักษาเมื่อโครงการแล้วเสร็จ เพื่อให้เกิดความยั่งยืนของโครงการ :
 สมาชิกสหกรณ์เกษตรกร ที่ได้รับการถ่ายทอดความรู้ เทคโนโลยี นวัตกรรม ด้านการจัดการไร่นาสามารถลดต้นทุนการผลิต และเพิ่มคุณภาพในการผลิตได้อย่างยั่งยืน

(๑๐) ปัญหา อุปสรรคและข้อจำกัด : ไม่มี

แบบฟอร์มรายการละเอียดจำแนกตามงบรายจ่าย (๑ ชุด : ๑ กิจกรรม)

หน่วย : บาท

งบรายจ่าย - รายการ (ทะเบียนรายการ ประเภทรายการ ของสำนักงานงบประมาณ)	งบประมาณ		คำชี้แจง
	ปี ๒๕๖๓ (ถ้ามี)	ปี ๒๕๖๔	
จังหวัด/กลุ่มจังหวัดภาคตะวันออกเฉียงเหนือตอนล่าง ๑		๑,๕๙๘,๒๐๐	
แผนงาน : บริหารจังหวัดและกลุ่มจังหวัด ผลผลิต : พัฒนาศักยภาพเกษตรกร		๑,๕๙๘,๒๐๐	
โครงการ : พัฒนาศักยภาพเกษตรกรและอาหารปลอดภัยกลุ่มเกษตรกรที่ ลดต้นทุนการผลิตและเพื่อคุณภาพการผลิตของเกษตรกรที่ เป็นสมาชิกสหกรณ์			
๑. งบดำเนินงาน		๑,๕๙๘,๒๐๐	
๑.๑ ค่าตอบแทน ใช้สอยและวัสดุ		๕๓,๒๐๐	
๑.๑.๑ ค่าตอบแทน			
(๑) เงินตอบแทนการทำงานปฏิบัติงานนอกเวลาราชการ			
(๒) ค่าตอบแทนผู้ปฏิบัติงานในไร่ราชการ			
(๓) ค่าเช่าบ้าน			
(๔) ค่าเบี้ยประชุมกรรมการ			
(๕) เงินตอบแทนตำแหน่งกำนัน ผู้ใหญ่บ้าน			
(๖) เงินพิเศษจ่ายแก่ลูกจ้างในต่างประเทศ			
(๗) ค่าตอบแทนวิทยากร (สัมมนาและฝึกอบรม)		๕๓,๒๐๐	- ค่าตอบแทนวิทยากร ๒ คน จำนวน ๓ วัน ๆ ละ ๖ ชั่วโมง ๆ ละ ๑,๒๐๐ บาท
(๘) ค่าตอบแทนพิเศษพนักงานราชการ		๕๓,๒๐๐	
๑.๑.๒ ค่าใช้สอย		๑,๕๔๕,๐๐๐	
(๑) ค่าเบี้ยเลี้ยง ค่าเช่าที่พักและค่าพาหนะ		๖๓๐,๐๐๐	
(๒) ค่าซ่อมแซมยานพาหนะและขนส่ง		๖๓๐,๐๐๐	
(๓) ค่าซ่อมแซมครุภัณฑ์		๖๓๐,๐๐๐	
(๔) ค่าซ่อมแซมสิ่งก่อสร้าง			
(๕) ค่าเช่าทรัพย์สิน			
(๖) ค่าจ้างเหมาบริการ		๑๓๙,๖๐๐	- ค่าที่พัก จำนวน ๕๒๐ คน ๆ ละ ๗๕๐ บาท ๒ วัน

งบรายจ่าย - รายการ (ทะเบียนรายการ ประเภทรายการ ของสำนักงานงบประมาณ)	งบประมาณ		คำชี้แจง
	ปี ๒๕๖๓ (ถ้ามี)	ปี ๒๕๖๔	
(๓) ค่าใช้จ่ายในการสัมมนาและฝึกอบรม		๕,๖๐๐ ๑๓๔,๐๐๐ ๗๕๖,๐๐๐ ๖๓๐,๐๐๐ ๑๒๖,๐๐๐	- ค่าจ้างรถตู้ ๒ คัน ๆ ละ ๒,๘๐๐ บาท - ค่าจ้างรถบัส ๑๐ คัน ๆ ละ ๑๓,๔๐๐ บาท - ค่าอาหาร จำนวน ๔๒๐ คน ๆ ละ ๕๐๐ บาท ๓ วัน - ค่าอาหารว่างและเครื่องดื่ม จำนวน ๔๒๐ คน ๆ ละ ๕๐ บาท ๖ มื้อ
(๘) ค่ารับรองและพิธีการ		๒๘,๕๐๐	
(๙) เงินสมทบทุนประกันสังคม		๒๘,๕๐๐	
๑.๑.๓ ค่าวัสดุ		๒๘,๕๐๐	
(๑) วัสดุสำนักงาน		๒๘,๕๐๐	- ค่าวัสดุในการฝึกอบรมเกษตรกร จำนวน ๔๒๐ คน ๆ ละ ๗๐ บาท

หมายเหตุ

๑. เพื่อประโยชน์ในการประมวลผลข้อมูลให้จังหวัดและกลุ่มจังหวัดใช้ทะเบียนรายการ ประเภทรายการ ของสำนักงานงบประมาณเท่านั้น

กรุณาอย่าเพิ่มประเภทรายการใหม่โดยไม่มีอำนาจ

๒. กรณีประสงค์จะเพิ่มทะเบียนประเภทรายการ ให้ประสานงานกับเจ้าหน้าที่สำนักงานจังหวัดและกลุ่มจังหวัดก่อน

๓. ตามแบบฟอร์มฯ ให้เลือกเฉพาะ (ระบุ) งบรายจ่าย และรายการที่มีงบประมาณเท่านั้น

กิจกรรมหลักที่ 1.8

ห่วงโซ่คุณค่าใหม่ของการพัฒนาเพื่อคงความหอม
ข้าวหอมมะลิกลุ่มจังหวัดนครชัยบุรีรัมย์ระยะที่ 2

งบประมาณ 6,500,000 บาท



กลุ่มจังหวัดภาคตะวันออกเฉียงเหนือตอนล่าง 1
ประจำปีงบประมาณ พ.ศ.2564

แบบฟอร์มข้อมูลพื้นฐานโครงการของจังหวัด/กลุ่มจังหวัด (ระดับกิจกรรม) (๑ ชุด : ๑ กิจกรรม)

ลำดับความสำคัญ

ชื่อโครงการ : พัฒนานวัตกรรมการเกษตรและอาหารปลอดภัยกลุ่มนครชัยบุรีรินทร์

กิจกรรมหลัก : ห่วงโซ่คุณค่าใหม่ของการพัฒนาเพื่อคงความหอมข้าวหอมมะลิกลุ่มจังหวัดนครชัยบุรีรินทร์ระยะที่ ๒
วงเงิน ๖,๕๐๐,๐๐๐ บาท

ประเด็นการพัฒนาของจังหวัด/กลุ่มจังหวัด : ประเด็นยุทธศาสตร์ที่ 1 การพัฒนาขีดความสามารถในการแข่งขัน
เกษตรอุตสาหกรรมและการแปรรูปอาหาร

กลยุทธ์ : ๑. ส่งเสริมการบริหารจัดการพื้นที่เกษตรกรรมให้เหมาะสม

๒. ยกระดับสินค้าเกษตรเข้าสู่มาตรฐาน

๓. ส่งเสริมการเกษตรผสมผสานตามแนวทางเศรษฐกิจพอเพียง

๔. ส่งเสริมการใช้นวัตกรรมและพลังงานทดแทน

๕. ส่งเสริมการแปรรูปผลผลิตเพื่อสร้างมูลค่าเพิ่ม

๖. สนับสนุนให้มีการรวมกลุ่มการผลิตและจำหน่าย

๗. ยกระดับความสามารถในการแข่งขันด้านการตลาดสินค้าเกษตร

หน่วยดำเนินการ : มหาวิทยาลัยราชภัฏนครราชสีมา

ผู้รับผิดชอบ : ผู้ช่วยศาสตราจารย์ ดร.วาสนา ภานุรักษ์ ตำแหน่ง อาจารย์

สถานที่ติดต่อ ศูนย์นวัตกรรมแปรรูปและพัฒนาผลิตภัณฑ์ทางการเกษตรครบวงจรตามแนวพระราชดำริ
มหาวิทยาลัยราชภัฏนครราชสีมา หมายเลขโทรศัพท์ ๐๔๔- ๙๓๔๕๒๓ /มือถือ ๐๘๕-๗๖๙๕๗๕๔ /๐๘๒-๑๓๓๐๕๘๓

(๑) หลักการและเหตุผล

(๑.๑) ที่มา: สืบเนื่องจากการดำเนินกิจกรรมตามโครงการ ห่วงโซ่คุณค่าใหม่ของการพัฒนาเพื่อคงความหอมข้าวหอมมะลิกลุ่มจังหวัดนครชัยบุรีรินทร์ ปีงบประมาณ ๒๕๖๓ นั้น เพื่อให้ผลการดำเนินงานเกิดความต่อเนื่องและยั่งยืนเป็นรูปธรรมสอดคล้องยุทธศาสตร์การพัฒนาพื้นที่ของประเทศไทยตามยุทธศาสตร์ชาติ ๒๐ ปี แผนพัฒนาเศรษฐกิจและสังคมฉบับที่ ๑๒ แผนพัฒนาภาค กลุ่มจังหวัดและพื้นที่จังหวัดต่างๆในระยะเวลาที่ผ่านมา เพื่อให้มีการพัฒนาอย่างต่อเนื่องตามนโยบายแนวทางการสร้างความเข้มแข็งและยั่งยืนให้กับเศรษฐกิจภายในประเทศนำไปสู่การแข่งขันได้อย่างยั่งยืน สู่การพัฒนาประเทศไทย ๔.๐ ที่จะทำให้เห็นการพัฒนาทุกภาคส่วนต้นทาง กลางทาง และปลายทาง จะเห็นว่าภาคการเกษตรมีบทบาทสำคัญต่อระบบเศรษฐกิจของประเทศ โดยสินค้าเกษตรที่เป็นสินค้าอาหารหลักของประเทศไทย ได้แก่ ข้าว ผัก และผลไม้ต่างๆ เนื้อโค หมู ไก่ เป็นต้น โดยเฉพาะข้าว ที่ไทยสามารถผลิตได้อย่างเพียงพอต่อการบริโภคภายในประเทศถึงร้อยละ ๗๕ และเป็นผู้ส่งออกข้าวรายใหญ่ของโลก แต่สถานการณ์ข้าวหอมมะลิไทยในตลาดโลกปัจจุบันเริ่มมีภาวะถดถอยลง มีสาเหตุมาจากคุณภาพ กลิ่นความหอมที่ลดลง ทำให้สูญเสียเอกลักษณ์ที่โดดเด่นของข้าวหอมมะลิไทยที่มีมายาวนานในอดีต โดยพบว่าในทุกพื้นที่ปลูกที่สำคัญของภาคตะวันออกเฉียงเหนือ รวมถึงกลุ่มจังหวัดภาคตะวันออกเฉียงเหนือตอนล่าง ๑ ความหอมของข้าวหอมมะลิลดลง ดังนั้นการปรับปรุงคุณภาพข้าวหอมมะลิให้ดีขึ้นจึงเป็นความจำเร่งด่วนอย่างยิ่ง และต้องเกิดจากความร่วมมือการดำเนินงานกันทุกฝ่ายที่เกี่ยวข้องตลอดห่วงโซ่คุณค่าของการพัฒนา โดยเฉพาะเกษตรกร ผู้ประกอบการโรงสี ผู้ประกอบการโรงงานแปรรูปข้าวหอมมะลิ ตลอดจนผู้จำหน่ายข้าวหอมมะลิ ที่จะต้องบูรณาการความร่วมมือในการแก้ปัญหา ดังกล่าว จากการวิเคราะห์สาเหตุที่ทำให้ความหอมของข้าวหอมมะลิลดลงน้อยลงนั้น มีปัจจัยที่มีผลต่อการคงความหอมตลอดกระบวนการผลิต ทั้งห่วงโซ่คุณค่าการพัฒนา เช่น เมล็ดพันธุ์ ดิน การจัดการน้ำ ภูมิประเทศภูมิอากาศ การจัดการดูแล

การเก็บเกี่ยว การเก็บรักษา การสี และการแปรรูป เป็นต้น ส่วนหนึ่งในกระบวนการผลิตที่มีประสิทธิภาพนั้น เกษตรกร และผู้ประกอบการยังขาดความรู้ความเข้าใจและไม่มี การสืบสานภูมิปัญญาการผลิต ตลอดจนขาดข้อมูล ความรู้ทางวิชาการที่ถูกต้อง ในการจัดการที่มีประสิทธิภาพ

ศูนย์นวัตกรรมการแปรรูปและพัฒนาผลิตภัณฑ์ทางการเกษตรครบวงจรตามแนวพระราชดำริ มหาวิทยาลัย ราชภัฏนครราชสีมา ขอเป็นหน่วยงานที่จะร่วมบูรณาการกับภาคีเครือข่ายเพื่อการพัฒนาพื้นที่ภาค ตะวันออกเฉียงเหนือตอนล่าง ๑ เพื่อร่วมกันกู้คืนเอกลักษณ์ความหอมของข้าวหอมมะลิให้กับข้าวหอมมะลิไทย โดยเฉพาะข้าวหอมมะลิพื้นที่กลุ่มจังหวัดนครชัยบุรีรินทร์ ให้กลับคืนมาคงความหอม นุ่ม อร่อย โดยนำองค์ความรู้จาก การวิจัย ข้อมูลทางวิชาการ และหลักปฏิบัติที่ดี จากสาขาวิชาต่างๆ ที่เกี่ยวข้องทั้งในมหาวิทยาลัยราชภัฏนครราชสีมา และมหาวิทยาลัยเครือข่าย โดยเริ่มตั้งแต่การถ่ายทอดเทคโนโลยีและนวัตกรรมที่เกี่ยวข้องผสมผสานกับภูมิปัญญาท้องถิ่น กับเครือข่ายประชุณชาวนา ผู้เกษตรกรผู้ปลูกข้าวหอมมะลิ ตามหลักปฏิบัติในการเพาะปลูกข้าวหอมมะลิเพื่อให้ได้ คุณภาพ การจัดการและหลักปฏิบัติที่ดีสำหรับโรงสี การแปรรูป บรรจุภัณฑ์ การขนส่ง การตลาด ตลอดจนการพัฒนา เทคโนโลยีคงความหอมของข้าวหอมมะลินครชัยบุรีรินทร์ เพื่อให้ได้ข้าวหอมมะลิที่มีคุณภาพคงความหอมได้นาน ก่อให้เกิดการพัฒนาเพื่อเพิ่มมูลค่าข้าวหอมมะลิภาคตะวันออกเฉียงเหนือตอนล่าง ๑ และก่อให้เกิดประโยชน์ต่อการ พัฒนาข้าวหอมมะลิไทย ต่อไป

(๑.๒) สรุปสาระสำคัญ

สภาพปัญหา / ความต้องการ : ความหอมของข้าวหอมมะลิไทยในทุกพื้นที่ปลูกลดลงส่งผลต่อ สถานการณ์การค้าข้าวหอมมะลิไทยและข้าวหอมมะลิกลุ่มจังหวัดภาคตะวันออกเฉียงเหนือตอนล่าง ๑

ความเร่งด่วน : การถ่ายทอดเทคโนโลยีและนวัตกรรมที่เกี่ยวข้องผสมผสานกับภูมิปัญญาท้องถิ่นกับ เครือข่ายประชุณชาวนา ผู้เกษตรกรผู้ปลูกข้าวหอมมะลิ ตามหลักปฏิบัติในการเพาะปลูกข้าวหอมมะลิเพื่อให้ได้ คุณภาพ การจัดการและหลักปฏิบัติที่ดีสำหรับโรงสี การแปรรูป บรรจุภัณฑ์ การขนส่ง การตลาด ตลอดจนการพัฒนา เทคโนโลยีคงความหอมของข้าวหอมมะลินครชัยบุรีรินทร์ เพื่อให้ได้ข้าวหอมมะลิที่มีคุณภาพคงความหอมได้นาน ก่อให้เกิดการพัฒนาเพื่อเพิ่มมูลค่าข้าวหอมมะลิภาคตะวันออกเฉียงเหนือตอนล่าง ๑ และก่อให้เกิดประโยชน์ต่อการ พัฒนาข้าวหอมมะลิไทย ต่อไป

(๒) ข้อมูลทั่วไปของโครงการ

(๒.๑) วัตถุประสงค์ของโครงการ :

๑. เพื่อถ่ายทอดเทคโนโลยี นวัตกรรม คงความหอมข้าวหอมมะลิกลุ่มจังหวัดนครชัยบุรีรินทร์ ตลอดห่วง โซ่คุณค่าการพัฒนารผลิต โดยอาศัยการใช้องค์ความรู้วิจัยและพัฒนาด้านวิทยาศาสตร์ เทคโนโลยี และนวัตกรรม แปรรูปอาหาร จาก ของมหาวิทยาลัยราชภัฏนครราชสีมา และจากเครือข่ายต่างๆสู่การสร้างความเข้มแข็งทาง เศรษฐกิจฐานรากและเพิ่มขีดความสามารถในการแข่งขันของกลุ่มภาคตะวันออกเฉียงเหนือตอนล่าง ๑ ให้เกิดความ ยั่งยืน

๒. เพื่อสร้างมูลค่าเพิ่มผลผลิตข้าวหอมมะลิในกลุ่มภาคตะวันออกเฉียงเหนือตอนล่าง ๑ ตลอดห่วงโซ่ คุณค่า (Value Chain) ตั้งแต่การพัฒนาในต้นทาง กลางทาง และปลายทาง พร้อมทั้งในการพัฒนาสู่อุตสาหกรรม เกษตรอาหารแปรรูปอย่างต่อเนื่อง

๓. เพื่อส่งเสริมการพัฒนาข้าวหอมมะลินครชัยบุรีรินทร์ โดยเริ่มตั้งแต่ หลักปฏิบัติในการเพาะปลูกข้าว หอมมะลิเพื่อให้ได้คุณภาพ การจัดการและหลักปฏิบัติที่ดีสำหรับโรงสี การแปรรูป บรรจุภัณฑ์ การขนส่ง การตลาด ตลอดจนการพัฒนาเทคโนโลยีคงความหอมของข้าวหอมมะลินครชัยบุรีรินทร์

(๒.๒) ลักษณะโครงการ (เลือกเพียงข้อเดียว)

โครงการเดิม โครงการใหม่

(๒.๓) ประเภทของโครงการ

พัฒนา ดำเนินการปกติ

(๒.๔) ระยะเวลาดำเนินโครงการ ๑ ปี เริ่มต้น ๑ ตุลาคม ๒๕๖๓ สิ้นสุด ๓๐ กันยายน ๒๕๖๔

(๒.๕) สถานที่ดำเนินโครงการ : (ระบุพื้นที่ดำเนินการ เช่น อำเภอ ตำบล หมู่บ้าน เป็นต้น)

๑. พื้นที่ภาคตะวันออกเฉียงเหนือตอนล่าง ๑ ประกอบด้วยจังหวัดนครราชสีมา ชัยภูมิ บุรีรัมย์ และ สุรินทร์

๒. ศูนย์ฝึกอบรมและวิจัยทางการเกษตร (๑๐๐ ไร่) มหาวิทยาลัยราชภัฏนครราชสีมา

๓. ศูนย์นวัตกรรมแปรรูปและพัฒนาผลิตภัณฑ์ทางการเกษตรครบวงจรตามแนวพระราชดำริ มหาวิทยาลัยราชภัฏนครราชสีมา

(๓) กลุ่มเป้าหมาย และผู้มีส่วนได้ส่วนเสีย

(๓.๑) กลุ่มเป้าหมาย :

๑. เกษตรกร ผู้ประกอบการโรงสี ผู้ประกอบการโรงงานแปรรูปข้าวหอมมะลิ ตลอดจนผู้จำหน่ายได้รับการพัฒนาศักยภาพการผลิตข้าวหอมมะลิคุณภาพดีครบวงจร ในพื้นที่ภาคตะวันออกเฉียงเหนือตอนล่าง ๑ (จังหวัดนครราชสีมา จังหวัดชัยภูมิ จังหวัดบุรีรัมย์ และจังหวัดสุรินทร์) จำนวน ๑,๒๐๐ ราย

๒. พื้นที่ต้นแบบในการถ่ายทอดเทคโนโลยี นวัตกรรม คงความหอมข้าวหอมมะลิกลุ่มจังหวัดนครชัยบุรีรัมย์ ตลอดห่วงโซ่คุณค่าการพัฒนาการผลิต จำนวน ๒,๔๐๐ ไร่

(๓.๒) ผู้มีส่วนได้ส่วนเสีย : เกษตรกร/กลุ่มวิสาหกิจ/ผู้ประกอบการขนาดย่อม/หน่วยงานภาครัฐ/หน่วยงานภาคธุรกิจ

(๔) เป้าหมาย ผลลัพธ์ และผลกระทบโครงการ

(๔.๑) เป้าหมายโครงการ :

ตัวชี้วัด

กิจกรรม	ปี ๒๕๖๓	ปี ๒๕๖๔	ปี ๒๕๖๕
๑ การถ่ายทอดเทคโนโลยีร่วมกับภูมิปัญญาท้องถิ่นสำหรับการคงความหอมข้าวหอมมะลิกลุ่มจังหวัดนครชัยบุรีรัมย์.ในระดับแปลงปลูก เช่น เมล็ดพันธุ์ ดิน การจัดการน้ำ ภูมิประเทศ ภูมิอากาศ การจัดการดูแลแปลง การเก็บเกี่ยว การเก็บรักษา เป็นต้น.	๒,๔๐๐ ไร่	๒,๔๐๐ ไร่	๒,๔๐๐ ไร่

๒. การอบรมเชิงปฏิบัติการด้านการจัดการข้าวหอมมะลินครชัยบุรีรินทร์ ตลอดห่วงโซ่คุณค่าการผลิตกระบวนการเก็บรักษา การสี และการแปรรูป การขนส่ง เป็นต้น	๑,๒๐๐ ราย	๑,๒๐๐ราย	๑,๒๐๐ราย
---	-----------	----------	----------

(๔.๒) ผลผลิต :

ผลผลิต	ปี ๒๕๖๓
๑. เกษตรกร ผู้ประกอบการโรงสี ผู้ประกอบการโรงงานแปรรูปข้าวหอมมะลิ ตลอดจนผู้จำหน่ายได้รับการพัฒนาศักยภาพการผลิตข้าวหอมมะลิคุณภาพดีครบวงจร	๑,๒๐๐ ราย
๒ พื้นที่ปลูกข้าวหอมมะลินครชัยบุรีรินทร์ ปรับเปลี่ยนตลอดห่วงโซ่คุณค่าการผลิต	๒,๔๐๐ ไร่

(๔.๓) ผลลัพธ์ :

๑. เกิดการถ่ายทอดเทคโนโลยี นวัตกรรม คงความหอมข้าวหอมมะลิกุ่มจังหวัดนครชัยบุรีรินทร์ ตลอดห่วงโซ่คุณค่าการผลิต และเกษตรกร ผู้ประกอบการโรงสี ผู้ประกอบการโรงงานแปรรูปข้าวหอมมะลิ ตลอดจนผู้จำหน่าย ได้รับการอบรมเสริมความรู้และปฏิบัติการเพื่อการนำไปสร้างมูลค่าเพิ่มกับผลผลิตทางการเกษตร

๒ เกิดการสร้างมูลค่าเพิ่มผลผลิตทางการเกษตรของพืชและสัตว์เศรษฐกิจในกลุ่มภาคตะวันออกเฉียงเหนือตอนล่าง ๑ ตลอดห่วงโซ่คุณค่า (Value Chain) ตั้งแต่การพัฒนาในต้นทาง กลางทาง และปลายทาง พร้อมทั้งในการพัฒนาสู่อุตสาหกรรมเกษตรอาหารแปรรูปอย่างต่อเนื่อง

๓ เกิดการส่งเสริมการพัฒนาปรับเปลี่ยนพื้นที่ปลูกข้าวหอมมะลินครชัยบุรีรินทร์ ตลอดห่วงโซ่คุณค่าการพัฒนา

๔. เกิดการกระตุ้นเศรษฐกิจในการสร้างโอกาสในการต่อยอดเพื่อขยายผลทางเศรษฐกิจให้กับกลุ่มเกษตรกรที่ปลูกพืชและเลี้ยงสัตว์ในพื้นที่ภาคตะวันออกเฉียงเหนือตอนล่าง ๑ ผ่านเครือข่ายความร่วมมือภาครัฐ ภาควิชาการกับผู้ประกอบการภาคเอกชนที่เกี่ยวข้องในพื้นที่ภายใต้หลักคิดการพัฒนาอย่างยั่งยืน โดยจะต้องสามารถตอบสนองการขับเคลื่อนเชิงเศรษฐศาสตร์ได้อย่างเป็นรูปธรรม เต็มเม็ดเต็มหน่วย และคุ้มค่ามากที่สุด นำไปสู่การสร้างโอกาสในการขยายผลเพื่อขับเคลื่อนเศรษฐกิจฐานรากจากวัตุดิบทางการเกษตรและเพิ่มขีดความสามารถในการแข่งขันเกษตรอุตสาหกรรมและการแปรรูปอาหารของภาคตะวันออกเฉียงเหนือตอนล่าง ๑ ในภาพรวมต่อไป

(๕) แนวทางการดำเนินงาน

(แสดงรายละเอียดกิจกรรมที่จะทำภายใต้โครงการกลุ่มจังหวัดที่เสนอขอ และทำเครื่องหมาย ✓ ลงในช่องระยะเวลาที่จะเริ่มดำเนินงานของแต่ละกิจกรรมสำคัญด้วย)

กิจกรรมที่สำคัญ	ระยะเวลาที่จะเริ่มดำเนินการ			
	ไตรมาสที่ ๑ ต.ค. - ธ.ค. ๖ ๒	ไตรมาสที่ ๒ ม.ค. - มี.ค. ๖ ๓	ไตรมาสที่ ๓ เม.ย. - มิ.ย. ๖ ๓	ไตรมาสที่ ๔ ก.ค. - ก.ย. ๖ ๓
๑. การถ่ายทอดเทคโนโลยีร่วมกับภูมิปัญญาท้องถิ่นสำหรับการคงความหอมข้าวหอมมะลิในพื้นที่ต้นแบบกลุ่มจังหวัดนครชัยบุรีรินทร์. ในระดับแปลงปลูก เช่นเมล็ดพันธุ์ ดิน การจัดการน้ำ ภูมิประเทศภูมิอากาศ การจัดการดูแลแปลง การเก็บเกี่ยว การเก็บรักษา เป็นต้น	✓	✓	✓	✓
๒. การอบรมเชิงปฏิบัติการด้านการจัดการข้าวหอมมะลินครชัยบุรีรินทร์ ตลอดห่วงโซ่คุณค่าการผลิต การ เช่น กระบวนการเก็บรักษา การสี และการแปรรูป การขนส่ง เป็นต้น	✓	✓	✓	✓

(๖) วิธีดำเนินงาน ดำเนินการเอง จ้างเหมา

(๗) วงเงินของโครงการ จำนวน ๖,๕๐๐,๐๐๐ บาท (หกล้านห้าแสนบาทถ้วน)

(ให้กรอกข้อมูลตามแบบฟอร์มรายละเอียดจำแนกตามงบรายจ่าย)

รายการ	งบประมาณ	เงินนอกงบประมาณ
รวมทั้งสิ้น	๖,๕๐๐,๐๐๐	
งบดำเนินงาน	๖,๕๐๐,๐๐๐	
- ค่าตอบแทน	๕๐๔,๐๐๐	
- ค่าใช้สอย	๔,๐๑๕,๒๐๐	
- ค่าวัสดุ	๓,๖๐๐,๐๐๐	
- ค่าสาธารณูปโภค	-	
งบลงทุน		
- ค่าครุภัณฑ์	-	-

- ค่าที่ดินและสิ่งก่อสร้าง	-	-
งบเงินอุดหนุน	-	-
งบรายจ่ายอื่น	-	-

(๘) ความพร้อมของโครงการ

(๘.๑) พื้นที่ดำเนินโครงการ

- ดำเนินการได้ทันที หมายถึง ได้ศึกษาความเหมาะสมและกำหนดพื้นที่ดำเนินการหรือได้รับอนุญาตตามกฎหมายแล้ว และสามารถดำเนินการได้ทันที
- อยู่ในระหว่างเตรียมการ หมายถึง ได้ศึกษาความเหมาะสมและกำหนดพื้นที่ดำเนินการแล้วอยู่ในระหว่างจัดเตรียมพื้นที่ หรือกำลังแก้ไขปัญหา / อุปสรรคต่าง ๆ หรือเตรียมการขออนุญาตตามกฎหมาย
- อยู่ในระหว่างศึกษาความเหมาะสม และคัดเลือกพื้นที่ดำเนินการ

(๘.๒) แบบรูปรายการ / แผนการปฏิบัติงาน

- มี และสมบูรณ์ (ให้ระบุชื่อหน่วยงานเจ้าของรูปแบบรายการที่ใช้)
.....
- มีแต่ยังไม่สมบูรณ์ (ให้ระบุชื่อหน่วยงานเจ้าของรูปแบบรายการที่ใช้)
.....
- ไม่มี

(๘.๓) ความพร้อมของบุคลากร เครื่องมือ และเทคนิคการดำเนินการ

- บุคลากรมีประสบการณ์ ทั้งหมด บางส่วน ไม่มีประสบการณ์
- เครื่องมือดำเนินการ มีพร้อมดำเนินการได้ทันที
 มีบางส่วนและต้องจัดหาเพิ่มเติม
 ไม่มี ต้องจัดหาเพิ่มเติม
- เทคนิคในการบริหารจัดการ มีประสบการณ์สูง
 มีประสบการณ์ปานกลาง
 ไม่มีประสบการณ์

(๘.๔) ผลกระทบสิ่งแวดล้อม

- ผ่านคณะกรรมการสิ่งแวดล้อมแห่งชาติแล้ว
- อยู่ระหว่างการพิจารณาของคณะกรรมการสิ่งแวดล้อมแห่งชาติ
- คณะกรรมการสิ่งแวดล้อมแห่งชาติยังไม่พิจารณา

(๘.๕) รายงานการศึกษาความเหมาะสม (FS)

- ไม่ต้องทำรายงานการศึกษา ต้องทำรายงานการศึกษา

(๙) วิธีการบริหารจัดการหรือการดูแลบำรุงรักษา เมื่อโครงการแล้วเสร็จ เพื่อให้เกิดความยั่งยืนของโครงการ :

๑. ดำเนินการโดยคณะกรรมการบริหารศูนย์นวัตกรรมการแปรรูปและพัฒนาผลิตภัณฑ์ครบวงจรตามแนวพระราชดำริมหาวิทยาลัยราชภัฏนครราชสีมา ร่วมกับภาคีเครือข่ายการพัฒนากลุ่มจังหวัดภาคตะวันออกเฉียงเหนือ ตอนล่าง ๑

๒. ดำเนินงานระดับปฏิบัติการจากนักวิชาการ นักวิจัยผู้มีความรู้ ความเชี่ยวชาญในสาขาต่างๆจากมหาวิทยาลัยราชภัฏนครราชสีมา และเครือข่ายสถาบันการศึกษาในพื้นที่กลุ่มภาคตะวันออกเฉียงเหนือตอนล่าง ๑

(๑๐) ปัญหา อุปสรรคและข้อจำกัด : -

แบบฟอร์มรายละเอียดจำแนกตามงบรายจ่าย (๑ ชุด : ๑ กิจกรรมหลัก)

หน่วย : บาท

งบรายจ่าย - รายการ (ทะเบียนรายการ ประเภทรายการ ของสำนักงานงบประมาณ) จังหวัด/กลุ่มจังหวัด นครราชสีมา	งบประมาณ		คำชี้แจง
	ปี ๒๕๖๓ (ถ้ามี)	ปี ๒๕๖๔	
แผนงาน : บริหารจังหวัดและกลุ่มจังหวัด ผลลัพธ์ : พัฒนาด้านการเกษตร โครงการ : พัฒนानวัตกรรมเกษตรและอาหารปลอดภัยกลุ่มนครชัย บุรีรัมย์ กิจกรรมหลัก : ทั่วไปคุณค่าใหม่ของการพัฒนาเพื่อความคอม พิวเตอร์และอิเล็กทรอนิกส์บุรีรัมย์ระยะที่ ๒		๖,๕๐๐,๐๐๐.๐๐	
๑. งบดำเนินงาน ๑.๑ ค่าตอบแทน ใช้สอยและวัสดุ ๑.๑.๑ ค่าตอบแทน		๖,๕๐๐,๐๐๐.๐๐	- ค่าตอบแทนวิทยากรในการอบรมเชิงปฏิบัติการ จำนวน ๑๐ คนๆละ ๑๕ ชั่วโมงๆละ ๖๐๐ บาท จำนวน ๖ รุ่น
(๗) ค่าตอบแทนวิทยากร (สัมมนาและฝึกอบรม)		๕๐๔,๐๐๐	- ค่าเช่าที่พักสำหรับวิทยากร จำนวน ๖ ห้องๆ ละ ๑,๒๐๐ บาท
(๘) ค่าตอบแทนพิเศษพนักงานราชการ		๕๐๔,๐๐๐	
๑.๑.๒ ค่าใช้สอย		๔,๐๑๒,๒๐๐	
(๑) ค่าเบี้ยเลี้ยง ค่าเช่าที่พักและค่าพาหนะ		๗,๒๐๐	
(๒) ค่าซ่อมแซมยานพาหนะและขนส่ง			
(๓) ค่าซ่อมแซมครุภัณฑ์			
(๔) ค่าซ่อมแซมสิ่งก่อสร้าง			
(๕) ค่าเช่าทรัพย์สิน			
(๖) ค่าจ้างเหมาบริการ		๓,๓๖๐,๐๐๐	
		๙๖๐,๐๐๐	ระบุจำนวน/หน่วย/ระยะเวลา/อัตราค่าใช้จ่าย
		๙๖๐,๐๐๐	- ค่าจ้างเหมาและวิเคราะห์การคงความหอมและกลิ่นจังหวัดนครชัย บุรีรัมย์ ในระดับแปลงปลูก จำนวน ๔,๘๐๐ ตัวอย่างๆ ละ ๒๐๐ บาท
		๙๖๐,๐๐๐	- ค่าจ้างเหมาและวิเคราะห์การจัดการข้าวหอมมะลินครชัยบุรีรัมย์ ตลอดทั้งใช้ คุณค่าการผลิตกระบวนการเก็บรักษา การสี และการแปรรูป การขนส่ง จำนวน ๔,๘๐๐ ตัวอย่างๆ ละ ๒๐๐ บาท
		๔๘๐,๐๐๐	- ค่าจ้างเหมาและวิเคราะห์เมล็ดพันธุ์ ดิน การจัดการน้ำ ภูมิประเทหภูมิอากาศ การจัดการดูแลแปลง การเก็บเกี่ยว การเก็บรักษา จำนวน ๔,๘๐๐ ตัวอย่างๆ ละ ๑๐๐ บาท
		๔๘๐,๐๐๐	- ค่าจ้างเหมาและวิเคราะห์พื้นที่ปลูกข้าวหอมมะลินครชัยบุรีรัมย์ ปรับเปลี่ยน ตลอดทั้งใช้คุณค่าการผลิต จำนวน ๔,๘๐๐ ตัวอย่างๆ ละ ๑๐๐ บาท

หน่วย : บาท

งบรายจ่าย - รายการ (ทะเบียนรายการ ประเภทรายการ ของสำนักงานงบประมาณ)	งบประมาณ		คำชี้แจง
	ปี ๒๕๖๓ (ถ้ามี)	ปี ๒๕๖๔	
(๓) ค่าใช้จ่ายในการสัมมนาและฝึกอบรม		๔๘๐,๐๐๐	- ค่าจ้างเหมาและวิเคราะห์เอกสาร ผู้ประกอบการโรงสี ผู้ประกอบการโรงงานแปรรูปข้าวหอมมะลิ ตลอดจนผู้จำหน่าย ที่มีการสร้างมูลค่าเพิ่มกับผลิตภัณฑ์ทางการเกษตร จำนวน ๔,๘๐๐ ตัวอย่างๆ ละ ๑๐๐ บาท
๑.๑.๓ คำว่าวัสดุ		๖๔๔,๐๐๐ ๔๘๐,๐๐๐	- ค่าอาหารกลางวัน จำนวน ๑,๒๐๐ คนละ ๒๐๐ บาท จำนวน ๒ วัน เป็นเงิน ๔๘๐,๐๐๐ บาท
(๑) วัสดุสำนักงาน		๑๖๘,๐๐๐	- ค่าอาหารว่างพร้อมเครื่องดื่ม จำนวน ๑,๒๐๐ คนจำนวน ๒ วันๆละ ๒ มีอยู่ละ ๓๕ บาท เป็นเงิน ๑๒๐,๐๐๐ บาท
(๔) วัสดุโฆษณาและเผยแพร่		๑,๙๘๐,๘๐๐	- ค่าวัสดุสำนักงาน
(๕) วัสดุคอมพิวเตอร์		๕๘๐,๘๐๐	- ค่าจัดทำเล่มคู่มือหลักสูตรการอบรม จำนวน ๑,๒๐๐ ชุดๆ ละ ๒๕๐ บาท เป็นเงิน ๓๐๐,๐๐๐ บาท
(๘) วัสดุสุมนและการฝึก		๓๐๐,๐๐๐	- ค่าวัสดุคอมพิวเตอร์
(๑๔) วัสดุการเกษตร		๔๐๐,๐๐๐ ๑๔๔,๐๐๐	- ค่าวัสดุในการฝึกอบรมเชิงปฏิบัติการ รายละเอียด จำนวน ๑,๒๐๐ ราย เป็นเงิน ๑๔๔,๐๐๐ บาท
		๕๕๖,๐๐๐	ค่าวัสดุเกษตรประกอบการฝึกอบรมเชิงปฏิบัติการ

หมายเหตุ

๑. เพื่อประโยชน์ในการประมวลผลข้อมูลให้จังหวัดและกลุ่มจังหวัดใช้ทะเบียนรายการ ประเภทรายการ ของสำนักงานงบประมาณเท่านั้น

กรุณาอย่าเพิ่มประเภทรายการใหม่โดยไม่มีเจ้าเป็น

๒. กรณีประสงค์จะเพิ่มทะเบียนรายการ ให้ประสานงานกับเจ้าหน้าที่สำนักงานจังหวัดและกลุ่มจังหวัดก่อน

๓. ตามแบบฟอร์มฯ ให้เลือกเฉพาะ (ระบุ) งบรายจ่าย และรายการที่มีงบประมาณเท่านั้น

กิจกรรมหลักที่ 1.9

การถ่ายทอดเทคโนโลยีเพื่อสร้างมูลค่าเพิ่ม
จากเศษวัสดุเหลือใช้ทางการเกษตร
กลุ่มนครชัยบุรีรัมย์

งบประมาณ 3,500,000 บาท



กลุ่มจังหวัดภาคตะวันออกเฉียงเหนือตอนล่าง 1
ประจำปีงบประมาณ พ.ศ.2564

แบบฟอร์มข้อมูลพื้นฐานโครงการของจังหวัด/กลุ่มจังหวัด (ระดับกิจกรรม) (๑ ชุด : ๑ กิจกรรม)

ลำดับความสำคัญ

ชื่อโครงการ : พัฒนานวัตกรรมการเกษตรและอาหารปลอดภัยกลุ่มนครชัยบุรีรินทร์

กิจกรรมหลัก : การถ่ายทอดเทคโนโลยีเพื่อสร้างมูลค่าเพิ่มจากเศษวัสดุเหลือใช้ทางการเกษตรกลุ่มนครชัยบุรีรินทร์
วงเงิน ๓,๕๐๐,๐๐๐ บาท

ประเด็นการพัฒนาของจังหวัด/กลุ่มจังหวัด : ประเด็นยุทธศาสตร์ที่ ๑ การพัฒนาขีดความสามารถในการแข่งขัน
เกษตรอุตสาหกรรมและการแปรรูปอาหาร

กลยุทธ์ : ๑. ส่งเสริมการบริหารจัดการพื้นที่เกษตรกรรมให้เหมาะสม

๒. ยกระดับสินค้าเกษตรเข้าสู่มาตรฐาน

๓. ส่งเสริมการเกษตรผสมผสานตามแนวทางเศรษฐกิจพอเพียง

๔. ส่งเสริมการใช้นวัตกรรมและพลังงานทดแทน

๕. ส่งเสริมการแปรรูปผลผลิตเพื่อสร้างมูลค่าเพิ่ม

๖. สนับสนุนให้มีการรวมกลุ่มการผลิตและจำหน่าย

๗. ยกระดับความสามารถในการแข่งขันด้านการตลาดสินค้าเกษตร

หน่วยดำเนินการ : มหาวิทยาลัยราชภัฏนครราชสีมา

ผู้รับผิดชอบ : ผู้ช่วยศาสตราจารย์ ดร.วาสนา ภานุรักษ์ ตำแหน่ง อาจารย์

สถานที่ติดต่อ ศูนย์นวัตกรรมแปรรูปและพัฒนาผลิตภัณฑ์ทางการเกษตรครบวงจรตามแนวพระราชดำริ

มหาวิทยาลัยราชภัฏนครราชสีมา หมายเลขโทรศัพท์ ๐๔๔-๙๓๔๕๒๓ / มือถือ ๐๘๕-๗๖๙๕๗๕๔ /
๐๘๒-๑๓๓๐๕๘๓

(๑) หลักการและเหตุผล

(๑.๑) ที่มา: ปัจจุบันภาคตะวันออกเฉียงเหนือตอนล่าง ๑ ประกอบไปด้วยจังหวัดนครราชสีมา จังหวัดชัยภูมิ จังหวัดบุรีรัมย์และจังหวัดสุรินทร์ เป็นกลุ่มจังหวัดที่มีพื้นที่รวมกันประมาณ ๓๒,๓๒๓,๘๗๐ ไร่ โดยมีพื้นที่ทำเกษตรกรรม ๒๐.๓๐ ล้านไร่ คิดเป็นร้อยละ ๖๒.๘๑ ของเนื้อที่ทั้งหมด และในทุกๆปีหลังการเก็บเกี่ยวผลผลิตทางการเกษตร มักจะเหลือเศษวัสดุทางการเกษตรมากมาย ซึ่งมีการกำจัดทิ้งไปโดยการเผา เป็นสาเหตุที่ก่อให้เกิดการสูญเสียอินทรีย์วัตถุ และแร่ธาตุต่างๆของโครงสร้างดิน อีกทั้งยังเป็นการสร้างปัญหามลภาวะทางอากาศ ฝุ่นละอองที่มีขนาดเล็กกว่า ๑๐ไมครอน (PM-๑๐) ที่ส่งผลต่อปัญหาสุขภาพ และปัญหาภาวะโลกร้อน

จากปัญหาดังกล่าวจึงเห็นควรนำโครงการการถ่ายทอดเทคโนโลยีเพื่อสร้างมูลค่าเพิ่มจากเศษวัสดุเหลือใช้ทางการเกษตร เพื่อหนุนเสริมเศรษฐกิจชุมชนและสร้างชุมชนเข้มแข็งด้วยวิทยาศาสตร์และเทคโนโลยี พัฒนาศักยภาพด้านการเกษตร อาหารปลอดภัย มาต่อยอด และถ่ายทอดเทคโนโลยีและนวัตกรรมพัฒนาการผลิตวัสดุเหลือใช้ทางการเกษตร และสร้างมูลค่าเพิ่ม ให้กับกลุ่มวิสาหกิจชุมชน กลุ่มเกษตรกร นักเรียนนักศึกษา และทหารปลดประจำการในพื้นที่ ๔ จังหวัด กลุ่มนครชัยบุรีรินทร์ เพื่อนำไปสู่การจัดการและควบคุมการเผาในที่โล่ง ลดปัญหาผลกระทบต่อสุขภาพของประชาชนในพื้นที่จากฝุ่นควันที่เกิดจากการเผาไหม้ และยังเป็นการลดการปล่อยก๊าซเรือนกระจกที่เป็นตัวการที่ทำให้เกิดปัญหาภาวะโลกร้อน อีกทั้งยังสามารถสร้างมูลค่าเพิ่มของวัสดุเหลือใช้ทางการเกษตรที่จะส่งผลให้เกษตรกรในพื้นที่มีรายได้เพิ่มขึ้น โดยกระบวนการมีส่วนร่วมจากประชาชนกลุ่มวิสาหกิจชุมชน กลุ่มเกษตรกร นักเรียนนักศึกษา ทหารปลดประจำการ และกลุ่มภาคีเครือข่ายภาครัฐในพื้นที่

(๑.๒) สรุปสาระสำคัญ

สภาพปัญหา / ความต้องการ : ทุกๆปีหลังการเก็บเกี่ยวผลผลิตทางการเกษตร มักจะเหลือเศษวัสดุทางการเกษตรมากมาย ซึ่งมีการกำจัดทิ้งไปโดยการเผา เป็นสาเหตุที่ก่อให้เกิดการสูญเสียอินทรีย์วัตถุ และแร่ธาตุต่างๆของโครงสร้างดิน อีกทั้งยังเป็นการสร้างปัญหามลภาวะทางอากาศ ฝุ่นละอองที่มีขนาดเล็กกว่า ๑๐ ไมครอน (PM-๑๐) ที่ส่งผลต่อปัญหาสุขภาพ และปัญหามลภาวะโลกร้อน

ความเร่งด่วน : (ระดับความจำเป็นเร่งด่วน) การถ่ายทอดเทคโนโลยีเพื่อสร้างมูลค่าเพิ่มจากเศษวัสดุเหลือใช้ทางการเกษตร เพื่อหนุนเสริมเศรษฐกิจชุมชนและสร้างชุมชนเข้มแข็งด้วยวิทยาศาสตร์และเทคโนโลยี พัฒนาศักยภาพด้านการเกษตร อาหารปลอดภัย มาต่อยอด และถ่ายทอดเทคโนโลยีและนวัตกรรมพัฒนาการผลิตวัสดุเหลือใช้ทางการเกษตร และสร้างมูลค่าเพิ่ม ให้กับกลุ่มวิสาหกิจชุมชน กลุ่มเกษตรกร นักเรียนนักศึกษา และทหารปลดประจำการ

(๒) ข้อมูลทั่วไปของโครงการ

(๒.๑) วัตถุประสงค์ของโครงการ : เพื่อถ่ายทอดเทคโนโลยีและนวัตกรรมพัฒนาการผลิตวัสดุเหลือใช้ทางการเกษตร และสร้างมูลค่าเพิ่ม กลุ่มนครชัยบุรีรัมย์

(๒.๒) ลักษณะโครงการ (เลือกเพียงข้อเดียว)

โครงการเดิม โครงการใหม่

(๒.๓) ประเภทของโครงการ

พัฒนา ดำเนินการปกติ

(๒.๔) ระยะเวลาดำเนินโครงการ ๑ ปี เริ่มต้น ๑ ตุลาคม ๒๕๖๓ สิ้นสุด ๓๐ กันยายน ๒๕๖๔

(๒.๕) สถานที่ดำเนินโครงการ : (ระบุพื้นที่ดำเนินการ เช่น อำเภอ ตำบล หมู่บ้าน เป็นต้น)

๑. พื้นที่ภาคตะวันออกเฉียงเหนือตอนล่าง ๑ ประกอบด้วยจังหวัดนครราชสีมา ชัยภูมิ บุรีรัมย์ และสุรินทร์

๒. ศูนย์ฝึกอบรมและวิจัยทางการเกษตร (๑๐๐ ไร่) มหาวิทยาลัยราชภัฏนครราชสีมา

๓. ศูนย์นวัตกรรมแปรรูปและพัฒนาผลิตภัณฑ์ทางการเกษตรครบวงจรตามแนวพระราชดำรินครราชสีมา

(๓) กลุ่มเป้าหมาย และผู้มีส่วนได้ส่วนเสีย

(๓.๑) กลุ่มเป้าหมาย : กลุ่มวิสาหกิจชุมชน กลุ่มเกษตรกร นักเรียนนักศึกษา และทหารปลดประจำการ

กลุ่มเป้าหมาย	พื้นที่/จำนวน			
	จังหวัดนครราชสีมา	จังหวัดชัยภูมิ	จังหวัดบุรีรัมย์	จังหวัดสุรินทร์
กลุ่มวิสาหกิจชุมชน กลุ่มเกษตรกร นักเรียนนักศึกษา	200 ราย	200 ราย	200 ราย	200 ราย

และทหารปลดประจำการ				
รวม	200 ราย	200 ราย	200 ราย	200 ราย

(๓.๒) ผู้มีส่วนได้ส่วนเสีย : เกษตรกร/กลุ่มวิสาหกิจ/ผู้ประกอบการขนาดย่อม/หน่วยงานภาครัฐ/หน่วยงานภาคธุรกิจ

(๔) เป้าหมาย ผลลัพธ์ และผลกระทบโครงการ

(๔.๑) เป้าหมายโครงการ :

ตัวชี้วัด

กิจกรรม	ปี ๒๕๖๓	ปี ๒๕๖๔	ปี ๒๕๖๕
๑. กลุ่มวิสาหกิจชุมชน กลุ่มเกษตรกร นักเรียน นักศึกษา และทหารปลดประจำการ ในพื้นที่ในรับการอบรมทั้งหมด ๘๐๐ ราย	๘๐๐ ราย	๘๐๐ ราย	๘๐๐ ราย
๒. กลุ่มวิสาหกิจชุมชน กลุ่มเกษตรกร นักเรียน นักศึกษา และทหารปลดประจำการ ในพื้นที่ ได้รับการพัฒนานวัตกรรมการผลิตวัสดุเหลือใช้ทางการเกษตร	๑๒ ผลิตภัณฑ์	๑๒ ผลิตภัณฑ์	๑๒ ผลิตภัณฑ์
๓. สร้างมูลค่าเพิ่ม และรายได้เสริมให้แก่กลุ่มวิสาหกิจชุมชน กลุ่มเกษตรกร นักเรียนนักศึกษา และทหารปลดประจำการในพื้นที่	ไม่น้อยกว่า ๑๐ %	ไม่น้อยกว่า ๑๐ %	ไม่น้อยกว่า ๑๐ %

(๔.๒) ผลผลิต :

ผลผลิต	ปี ๒๕๖๓
๑. จัดอบรมถ่ายทอดเทคโนโลยีและนวัตกรรมพัฒนาการผลิตวัสดุเหลือใช้ทางการเกษตร และสร้างมูลค่าเพิ่มให้กับกลุ่มกลุ่มวิสาหกิจชุมชน กลุ่มเกษตรกร นักเรียนนักศึกษา และทหารปลดประจำการ	๘๐๐ คน
๒. กลุ่มวิสาหกิจชุมชน กลุ่มเกษตรกร นักเรียนนักศึกษา และทหารปลดประจำการ ในพื้นที่ได้วัสดุเหลือใช้ทางการเกษตร อย่างน้อย ๑๒ ผลิตภัณฑ์	อย่างน้อย ๑๒ ผลิตภัณฑ์
๓. สร้างมูลค่าเพิ่มให้กับวัสดุเหลือใช้ทางการเกษตร และสร้างรายได้เสริมให้แก่กลุ่มวิสาหกิจชุมชน กลุ่มเกษตรกร นักเรียนนักศึกษา และทหารปลดประจำการ ในพื้นที่กลุ่มนครชัยบุรินทร์	ไม่น้อยกว่า ๑๐ %

(๔.๓) ผลลัพธ์ :

๑. กลุ่มวิสาหกิจชุมชน กลุ่มเกษตรกร นักเรียนนักศึกษา และทหารปลดประจำการ ในพื้นที่ในรับการอบรมถ่ายทอดเทคโนโลยีและนวัตกรรมพัฒนาการผลิตวัสดุเหลือใช้ทางการเกษตร และสร้างมูลค่าเพิ่ม
๒. ได้ผลิตภัณฑ์จากวัสดุเหลือใช้ทางการเกษตรเพื่อการสร้างมูลค่าเพิ่ม และก่อให้เกิดรายได้ในพื้นที่

(๕) แนวทางการดำเนินงาน

(แสดงรายละเอียดกิจกรรมที่จะทำภายใต้โครงการกลุ่มจังหวัดที่เสนอขอ และทำเครื่องหมาย ✓ ลงในช่องระยะเวลาที่จะเริ่มดำเนินงานของแต่ละกิจกรรมสำคัญด้วย)

กิจกรรมที่สำคัญ	ระยะเวลาที่จะเริ่มดำเนินการ			
	ไตรมาสที่ ๑ ต.ค. - ธ.ค. ๖๒	ไตรมาสที่ ๒ ม.ค. - มี.ค. ๖๓	ไตรมาสที่ ๓ เม.ย. - มิ.ย. ๖๓	ไตรมาสที่ ๔ ก.ค. - ก.ย. ๖๓
๑. ประชุมวางแผนคณะดำเนินงานและภาคีเครือข่ายที่เกี่ยวข้อง	✓			
๒. อบรมถ่ายทอดเทคโนโลยีและนวัตกรรมพัฒนาการผลิตวัสดุเหลือใช้ทางการเกษตร และสร้างมูลค่าเพิ่มให้กับกลุ่มกลุ่มวิสาหกิจชุมชน กลุ่มเกษตรกร นักเรียนนักศึกษา และทหารปลดประจำการ		✓	✓	
๓. การสร้างมูลค่าเพิ่มให้กับวัสดุเหลือใช้ทางการเกษตร และสร้างรายได้เสริมให้แก่กลุ่มวิสาหกิจชุมชน กลุ่มเกษตรกร นักเรียนนักศึกษา และทหารปลดประจำการ ในพื้นที่กลุ่มนครชัยบุรีรินทร์			✓	
๔. ประชุมสรุปผลการดำเนินงานร่วมกับภาคีเครือข่ายร่วมดำเนินงาน				✓

(๖) วิธีดำเนินงาน ดำเนินการเอง จ้างเหมา

(๗) วงเงินของโครงการ จำนวน ๓,๕๐๐,๐๐๐ บาท (สามล้านห้าแสนบาทถ้วน)

(ให้กรอกข้อมูลตามแบบฟอร์มรายละเอียดจำแนกตามขบรายจ่าย)

รายการ	งบประมาณ	เงินนอกงบประมาณ
รวมทั้งสิ้น	๓,๕๐๐,๐๐๐	
งบดำเนินงาน	๓,๕๐๐,๐๐๐	
- ค่าตอบแทน	๓๓๖,๐๐๐	
- ค่าใช้สอย	๑,๕๗๙,๕๐๐	
- ค่าวัสดุ	๑,๕๘๔,๕๐๐	
- ค่าสาธารณูปโภค	-	
งบลงทุน		
- ค่าครุภัณฑ์	-	-
- ค่าที่ดินและสิ่งก่อสร้าง	-	-
งบเงินอุดหนุน	-	-
งบรายจ่ายอื่น	-	-

(๘) ความพร้อมของโครงการ

(๘.๑) พื้นที่ดำเนินโครงการ

- ดำเนินการได้ทันที หมายถึง ได้ศึกษาความเหมาะสมและกำหนดพื้นที่ดำเนินการหรือได้รับอนุญาตตามกฎหมายแล้ว และสามารถดำเนินการได้ทันที
- อยู่ในระหว่างเตรียมการ หมายถึง ได้ศึกษาความเหมาะสมและกำหนดพื้นที่ดำเนินการแล้วอยู่ในระหว่างจัดเตรียมพื้นที่ หรือกำลังแก้ไขปัญหา / อุปสรรคต่าง ๆ หรือเตรียมการขออนุญาตตามกฎหมาย
- อยู่ในระหว่างศึกษาความเหมาะสม และคัดเลือกพื้นที่ดำเนินการ

(๘.๒) แบบรูปรายการ / แผนการปฏิบัติงาน

- มี และสมบูรณ์ (ให้ระบุชื่อหน่วยงานเจ้าของรูปแบบรายการที่ใช้)
.....
- มีแต่ยังไม่สมบูรณ์ (ให้ระบุชื่อหน่วยงานเจ้าของรูปแบบรายการที่ใช้)
.....
- ไม่มี

(๘.๓) ความพร้อมของบุคลากร เครื่องมือ และเทคนิคการดำเนินการ

- บุคลากรมีประสบการณ์ ทั้งหมด บางส่วน ไม่มีประสบการณ์
- เครื่องมือดำเนินการ มีพร้อมดำเนินการได้ทันที มีบางส่วนและต้องจัดหาเพิ่มเติม ไม่มี ต้องจัดหาเพิ่มเติม

- เทคนิคในการบริหารจัดการ มีประสบการณ์สูง
- มีประสบการณ์ปานกลาง
- ไม่มีประสบการณ์

(๘.๔) ผลกระทบสิ่งแวดล้อม

- ผ่านคณะกรรมการสิ่งแวดล้อมแห่งชาติแล้ว
- อยู่ระหว่างการพิจารณาของคณะกรรมการสิ่งแวดล้อมแห่งชาติ
- คณะกรรมการสิ่งแวดล้อมแห่งชาติยังไม่พิจารณา

(๘.๕) รายงานการศึกษาความเหมาะสม (FS)

- ไม่ต้องทำรายงานการศึกษา ต้องทำรายงานการศึกษา

(๙) วิธีการบริหารจัดการหรือการดูแลบำรุงรักษา เมื่อโครงการแล้วเสร็จ เพื่อให้เกิดความยั่งยืนของโครงการ :

๑. ดำเนินการโดยคณะกรรมการบริหารศูนย์นวัตกรรมการแปรรูปและพัฒนาผลิตภัณฑ์ครบวงจรตามแนวพระราชดำริกลุ่มจังหวัดภาคตะวันออกเฉียงเหนือตอนล่าง 1

๒. ดำเนินงานระดับปฏิบัติการจากนักวิชาการ นักวิจัยผู้มีความรู้ ความเชี่ยวชาญในสาขาต่างๆจากมหาวิทยาลัยราชภัฏนครราชสีมา และเครือข่ายสถาบันการศึกษาในพื้นที่กลุ่มภาคตะวันออกเฉียงเหนือตอนล่าง ๑

๓. จัดหาบุคลากรปฏิบัติงานบริหารงานทั่วไปและนักวิจัยประจำศูนย์อย่างน้อย ๔ คน

๔. จัดทำระเบียบข้อปฏิบัติการต่างๆเพื่อควบคุมดูแลโดยมี มหาวิทยาลัยราชภัฏนครราชสีมาเป็นผู้รับผิดชอบหลักและให้บรรจุในแผนปฏิบัติการของมหาวิทยาลัยราชภัฏนครราชสีมาและแผนพัฒนาจังหวัด กลุ่มจังหวัดภาคตะวันออกเฉียงเหนือตอนล่าง ๑ ต่อไป

(๑๐) ปัญหา อุปสรรคและข้อจำกัด : -

แบบฟอร์มรายละเอียดจำแนกตามงบรายจ่าย (๑ ชุด : ๑ กิจกรรมหลัก)

หน่วย : บาท

งบรายจ่าย - รายการ (ทะเบียนรายการ ประเภทรายการ ของสำนักงานงบประมาณ)	งบประมาณ		คำชี้แจง
	ปี ๒๕๖๒ (ถ้ามี)	ปี ๒๕๖๓	
จังหวัด/กลุ่มจังหวัดภาคตะวันออกเฉียงเหนือตอนล่าง ๑ แผนงาน : บริหารจังหวัดและกลุ่มจังหวัด ผลิตภัณฑ์ : พัฒนาด้านการเกษตร โครงการ : พัฒนาระบบการเกษตรและอาหารปลอดภัยกลุ่มนครชัยบุรีรัมย์		๓,๕๐๐,๐๐๐	
กิจกรรมหลัก : การถ่ายทอดเทคโนโลยีเพื่อสร้างมูลค่าเพิ่มจากเศษวัสดุเหลือใช้ทางการเกษตรกลุ่มนครชัยบุรีรัมย์		๓,๕๐๐,๐๐๐	
๑.๑ ค่าดำเนินงาน		๓,๕๐๐,๐๐๐	
๑.๑ ค่าตอบแทน วัสดุและวัสดุ		๓,๕๐๐,๐๐๐	
๑.๑.๑ ค่าตอบแทน		๓๓๖,๐๐๐	
(๑) เงินตอบแทนการปฏิบัติงานนอกเวลาราชการ		๓๓๖,๐๐๐	- ค่าตอบแทนวิทยากร จำนวน ๑๐ ท่านๆ ละ ๑๔ ชั่วโมงๆ ละ ๖๐๐ บาท จำนวน ๔ วัน
(๒) ค่าตอบแทนผู้ปฏิบัติงานให้ราชการ			
(๓) ค่าเช่าบ้าน			
(๔) ค่าเบี้ยประชุมกรรมการ			
(๕) เงินตอบแทนตำแหน่งกำนัน ผู้ใหญ่บ้าน			
(๖) เงินพิเศษจ่ายแก่ลูกจ้างในต่างประเทศ			
(๗) ค่าตอบแทนวิทยากร (สัมมนาและฝึกอบรม)			
(๘) ค่าตอบแทนพิเศษพนักงานราชการ			
๑.๑๒ ค่าใช้สอย		๑,๕๗๙,๕๐๐	
(๑) ค่าเบี้ยเลี้ยง ค่าเช่าที่พักและค่าพาหนะ		๗,๕๐๐	- ค่าเช่าที่พักวิทยากร จำนวน ๕ ห้องๆ ละ ๑,๕๐๐ บาท เป็นเงิน ๗,๕๐๐ บาท
(๒) ค่าซ่อมแซมยานพาหนะและขนส่ง			
(๓) ค่าซ่อมแซมครุภัณฑ์			
(๔) ค่าซ่อมแซมสิ่งก่อสร้าง			
(๕) ค่าเช่าทรัพย์สิน			
(๖) ค่าจ้างเหมาบริการ		๑,๕๗๒,๐๐๐	
		๒๐๐,๐๐๐	- ค่าจ้างเหมาบริการเครื่องอัดเศษวัสดุเหลือใช้ทางการเกษตร ๔ เครื่องๆละ ๕๐,๐๐๐ บาท เป็นเงิน ๒๐๐,๐๐๐ บาท

งบรายจ่าย - รายการ (ทะเบียนรายการ ประเภทรายการ ของสำนักงานงบประมาณ)	งบประมาณ		คำชี้แจง
	ปี ๒๕๖๒ (ถ้ามี)	ปี ๒๕๖๓	
(๗) ค่าใช้จ่ายในการสัมมนาและฝึกอบรม		๔๐,๐๐๐	- ค่าทางหมายไปประชุมที่เลือกแม่พิมพ์ใช้สำหรับเครื่องอัดพิเศษหรือใช้ทางการเกษตร ๒๐ บล็อกละ ๒,๐๐๐ บาท เป็นเงิน ๔๐,๐๐๐ บาท
(๘) ค่ารับรองและพิธีการ		๔๐๐,๐๐๐	- ค่าจ้างเหมาบริการตรวจและวิเคราะห์ความเหมาะสมในการก่อสร้างมูลค่าเพิ่มให้กับวัสดุเพื่อใช้ทางการเกษตร และสร้างรายได้เสริม เป็นเงิน ๕๐๐,๐๐๐ บาท
(๙) เงินสมทบทุนประกันสังคม		๓๒๐,๐๐๐	- ค่าอาหารกลางวัน จำนวน ๘๐๐ คนๆละ ๒ มื้อๆละ ๒๐๐ บาท ๓๒๐,๐๐๐ บาท
๑.๑.๓ ค่าวัสดุ		๑,๕๕๔,๕๐๐	- ค่าอาหารว่างพร้อมเครื่องดื่ม จำนวน ๘๐๐ คนๆละ ๔ มื้อๆละ ๓๕ บาท ๑๕๒,๐๐๐ บาท
(๑) วัสดุสำนักงาน		๓๖๐,๐๐๐	
(๒) วัสดุเชื้อเพลิงและหล่อเส้น		๒๐๐,๐๐๐	- ค่าวัสดุสำนักงาน จำนวน ๒๐๐,๐๐๐ บาท
(๓) วัสดุไฟฟ้าและวิทยุ		๑๖๐,๐๐๐	- ค่าจัดทำคู่มือหลักสูตรอบรม ๘๐๐ เล่มๆละ ๒๐๐ บาท เป็นเงิน ๑๖๐,๐๐๐ บาท
(๔) วัสดุโฆษณาและเผยแพร่		๕๐,๐๐๐	- ค่าจ้างพิมพ์โปสเตอร์ประกอบการจัดอบรม เป็นเงิน ๕๐,๐๐๐ บาท
(๕) วัสดุคอมพิวเตอร์		๓๐๐,๐๐๐	- ค่าวัสดุคอมพิวเตอร์ จำนวน ๓๐๐,๐๐๐ บาท
(๖) วัสดุก่อสร้าง			
(๗) วัสดุงานบ้านงานครัว			
(๘) วัสดุเวชภัณฑ์			
(๙) วัสดุสนามและอาคารฝึก			
(๑๐) วัสดุการศึกษา			
(๑๑) วัสดุหนังสือ วารสารและตำรา			
(๑๒) วัสดุเครื่องแต่งกาย			
(๑๓) วัสดุอาหาร			
(๑๔) วัสดุการเกษตร			
(๑๕) วัสดุยานพาหนะและขนส่ง		๘๗๔,๕๐๐	- ค่าวัสดุอาหารประกอบการฝึกอบรมเชิงปฏิบัติการ
๒.๒ ค่าสาธารณูปโภค			
๒.๑ ค่าไฟฟ้า			

งบรายจ่าย - รายการ (ทะเบียนรายการ ของสำนักงานงบประมาณ)	งบประมาณ		ค่าชี้แจง
	ปี ๒๕๖๒ (ถ้ามี)	ปี ๒๕๖๓	
๒.๒ ค่าน้ำประปา ๒.๓ ค่าบริการโทรศัพท์ ๒.๔ ค่าบริการไปรษณีย์ ๒.๕ ค่าบริการสื่อสารและโทรคมนาคม ๒. งบลงทุน ๒.๑ ค่าครุภัณฑ์ (๑) ราคาต่อหน่วยต่ำกว่า ๑ ล้านบาท			

หมายเหตุ

๑. เพื่อประโยชน์ในการประมวลผลข้อมูลให้จังหวัดและกลุ่มจังหวัดใช้ทะเบียนรายการ ประเภทรายการ ของสำนักงานงบประมาณเท่านั้น
- กรุณาอย่าเพิ่มประเภทรายการใหม่โดยไม่จำเป็น
๒. กรณีประสงค์จะเพิ่มทะเบียนประเภทรายการ ให้ประสานงานกับเจ้าหน้าที่สำนักงานจังหวัดและกลุ่มจังหวัดก่อน
๓. ตามแบบฟอร์มฯ ให้เลือกเฉพาะ (ระบุ) งบรายจ่าย และรายการที่มีงบประมาณเท่านั้น

กิจกรรมหลักที่ 1.10

การพัฒนาเครือข่ายจุดเชื่อมต่อการผลิต
พ่อแม่พันธุ์แพะเนื้อและแกะเนื้อนครชัยบุรีรัมย์
เพื่อขยายฐานการผลิตแบบครบวงจร
นครชัยบุรีรัมย์

งบประมาณ 6,000,000 บาท



กลุ่มจังหวัดภาคตะวันออกเฉียงเหนือตอนล่าง 1
ประจำปีงบประมาณ พ.ศ.2564

แบบฟอร์มข้อมูลพื้นฐานของโครงการ จังหวัด/กลุ่มจังหวัด (ระดับกิจกรรม) (๑ ชุด : ๑ กิจกรรม)

ลำดับความสำคัญ.....

ชื่อโครงการ : โครงการพัฒนานวัตกรรมเกษตรและอาหารปลอดภัยกลุ่มนครชัยบุรีรินทร์

กิจกรรมหลัก : การพัฒนาเครือข่ายจุดเชื่อต่อการผลิตพ่อแม่พันธุ์แพะเนื้อ และแกะเนื้อนครชัยบุรีรินทร์เพื่อขยายฐานการผลิตแบบครบวงจร

วงเงิน ๖,๐๐๐,๐๐๐ บาท

ยุทธศาสตร์ชาติ : การสร้างขีดความสามารถในการแข่งขัน

ประเด็นการพัฒนาของกลุ่มจังหวัด : การพัฒนาขีดความสามารถในการแข่งขันเกษตรอุตสาหกรรม

แผนงาน : พัฒนาการเลี้ยงสัตว์ให้มีคุณภาพและมาตรฐาน รองรับตลาดระดับสูง

หน่วยดำเนินการ : มหาวิทยาลัยราชภัฏนครราชสีมา มหาวิทยาลัยเทคโนโลยีสุรนารี สำนักงานปศุสัตว์กลุ่มจังหวัดนครชัยบุรีรินทร์ กลุ่มเครือข่ายผู้เลี้ยงแพะ-แกะ เขต ๓ (กลุ่มวิสาหกิจชุมชน กลุ่ม ชมรมผู้เลี้ยงแพะ-แกะ ในเขต ๓)

ผู้รับผิดชอบ : ดร.ศิวพร แพงคำ ตำแหน่ง อาจารย์

สถานที่ติดต่อ คณะวิทยาศาสตร์และเทคโนโลยี มหาวิทยาลัยราชภัฏนครราชสีมา

หมายเลขโทรศัพท์ ๐๘๑-๕๕๒๖๖๕๘

: รองศาสตราจารย์ ดร. ปราโมทย์ แพงคำ ตำแหน่ง อาจารย์

สถานที่ติดต่อ สำนักวิชาเทคโนโลยีการเกษตร มหาวิทยาลัยเทคโนโลยีสุรนารี หมายเลขโทรศัพท์ ๐-๔๔๒๒-๔๕๗๕

: รองศาสตราจารย์ ผศ.ดร. อติศร เนวนวนนท์ ตำแหน่ง อธิการบดี

สถานที่ติดต่อ มหาวิทยาลัยราชภัฏนครราชสีมา หมายเลขโทรศัพท์ ๐-๔๔๐๐-๔๐๐๔

นายวิเชียร จันทรโณทัย ตำแหน่ง ผู้ว่าราชการจังหวัดนครราชสีมา

สถานที่ติดต่อ ศาลากลางจังหวัดนครราชสีมา หมายเลขโทรศัพท์ ๐-๔๔๒๔-๓๗๙๘

: นายณรงค์ วุ่นซิว ตำแหน่ง ผู้ว่าราชการจังหวัดชัยภูมิ

สถานที่ติดต่อ ศาลากลางจังหวัดชัยภูมิ หมายเลขโทรศัพท์ ๐-๔๔๘๑-๑๕๗๓

: นายอนุสรณ์ แก้วกังวาน ตำแหน่ง ผู้ว่าราชการจังหวัดบุรีรัมย์

สถานที่ติดต่อ ศาลากลางจังหวัดบุรีรัมย์ หมายเลขโทรศัพท์ ๐-๔๔๖๑-๑๑๘๒

: นายอรรถพร สิงหวิชัย ตำแหน่ง ผู้ว่าราชการจังหวัดสุรินทร์

สถานที่ติดต่อ ศาลากลางจังหวัดสุรินทร์ หมายเลขโทรศัพท์ ๐-๔๔๕๒-๔๓๖๑

(๑) หลักการและเหตุผล

(๑.๑) ที่มา : (ระบุ เช่น มติ ครม. นโยบายรัฐบาล ยุทธศาสตร์ชาติแผนพัฒนาเศรษฐกิจและสังคมแห่งชาติ แผนพัฒนาภาค แผนพัฒนาจังหวัด/กลุ่มจังหวัด)

พล.อ.ประยุทธ์ จันทร์โอชา นายกรัฐมนตรี ได้แถลงนโยบายและมอบแนวทางการบริหารราชการแผ่นดินในวาระต่าง ๆ ให้หน่วยงานราชการดำเนินการ มีสิ่งเขบดังนี้

๑.๑.๑ การแถลงนโยบายต่อรัฐสภา เมื่อวันที่ ๒๕ กรกฎาคม ๒๕๖๒ จำนวน ๑๒ ด้าน ในด้านที่ ๕ การพัฒนาเศรษฐกิจและความสามารถในการแข่งขันของไทย มุ่งหวังที่จะสร้างพื้นฐานเศรษฐกิจให้สามารถขยายตัวอย่างต่อเนื่องและมั่นคง โดยในข้อ ๕.๓.๗ กำหนดว่า “ส่งเสริมการทำปศุสัตว์ให้เกษตรกรมีรายได้เพิ่มขึ้น โดยส่งเสริมการตลาด วิจัยและพัฒนาพันธุ์สัตว์เศรษฐกิจ และสัตว์พื้นบ้าน อาทิโคเนื้อ แพะ และแกะ เพื่อสร้างมูลค่าเพิ่ม พัฒนามาตรฐานการผลิตและคุณภาพของผลิตภัณฑ์ให้เป็นที่ยอมรับ ในระดับสากลและสอดคล้องกับความต้องการของผู้บริโภคทั้งภายในประเทศและต่างประเทศ รวมทั้งสนับสนุนการส่งออกผลิตภัณฑ์ดังกล่าวไปสู่ตลาดโลก”

๑.๑.๒ มติคณะรัฐมนตรี เมื่อวันที่ ๒๐ สิงหาคม ๒๕๖๒ เห็นชอบกรอบการขับเคลื่อนเศรษฐกิจไทย ปี ๒๕๖๒ - ๒๕๖๓ โดยการยกระดับคุณภาพชีวิตของประชาชน ผู้มีรายได้น้อย และเกษตรกร ผ่านกลไกการดำเนินงานของรัฐ หรือกลุ่มองค์กรชุมชน การยกระดับราคาสินค้าเกษตรและรายได้สุทธิของเกษตรกร โดยการพัฒนาด้านตลาดและลดต้นทุนการผลิตเพื่อยกระดับรายได้สุทธิของเกษตรกร ฯลฯ

๑.๑.๓ ตามแผนพัฒนาจังหวัดภาคตะวันออกเฉียงเหนือตอนล่าง ๑ ระยะ ๕ ปี (พ.ศ. ๒๕๖๑ -๒๕๖๕) แผนงานพัฒนาการเลี้ยงสัตว์ให้มีคุณภาพและมาตรฐานรองรับตลาดระดับสูง เสริมการเลี้ยงโคเนื้อคุณภาพสูง แพะ และแกะ

ตั้งแต่ต้นน้ำ กลางน้ำ ถึงปลายน้ำ ด้านการพัฒนาฟาร์มมาตรฐาน ด้านการส่งเสริมการปลูกแปลงหญ้า ด้านการปรับปรุงคุณภาพอาหารสัตว์ พัฒนาเทคโนโลยีการเลี้ยง ส่งเสริมการแปรรูปผลผลิตเพื่อสร้างมูลค่าเพิ่ม รวมถึงการพัฒนาทักษะเกษตรกร และการเพิ่มช่องทางการจัดจำหน่ายและขยายตลาดไปสู่อาเซียน

(๑.๒) สรุปสาระสำคัญ

สภาพปัญหา / ความต้องการ :

การเลี้ยงแพะเนื้อมีการขยายตัวมากขึ้นในภาคตะวันออกเฉียงเหนือ มีการขยายตลาดสู่กลุ่มประเทศ AEC อีกทั้งมีการปรับตัวด้านราคาดีขึ้นเรื่อยๆ เป็นอาชีพที่เกษตรกรสามารถใช้พื้นที่ไม่มาก สามารถทำเป็นอาชีพเสริมหรืออาชีพหลักได้ และสามารถหาวัตถุดิบอาหารสัตว์ในท้องถิ่นได้หลากหลาย หรือปลูกพืชอาหารสัตว์ที่ใช้น้ำน้อย แก้ปัญหาภัยแล้งได้ดี อย่างไรก็ตามเกษตรกรเลี้ยงส่วนใหญ่เป็นลูกผสมพันธุ์พื้นเมืองและแองโกลนูเบียน ซึ่งมีน้ำหนักแรกคลอดต่ำ อัตราการเจริญเติบโตช้า และมีการผสมในสายพันธุ์ (inbreed) มากขึ้นเรื่อยๆ เนื่องจากมีการซื้อขายไปมา ทำให้เกิดปัญหาข้างต้นมากขึ้นเรื่อยๆ อีกทั้งกลุ่มเกษตรกรต้องการแพะประจำท้องถิ่นที่มีเอกลักษณ์ จึงมีความประสงค์จะมีการปรับปรุงสายพันธุ์ ให้สามารถเลี้ยงได้ดีในภาคตะวันออกเฉียงเหนือ มีน้ำหนักแรกคลอดสูง มีอัตราการเจริญเติบโตสูง คุณภาพซากสูง มีเอกลักษณ์ประจำพันธุ์ สามารถนำไปเป็นปุ๋ย-ยา หรือพ่อ-แม่พันธุ์ เพื่อผลิตเป็นรุ่นลูกเพื่อขยายต่อไป

ธุรกิจการเลี้ยงแพะเนื้อมีการขยายตัวมากขึ้น มีการขยายตลาดสู่กลุ่มประเทศอาเซียน อีกทั้งมีการปรับตัวด้านราคาดีขึ้นเรื่อยๆ เป็นอาชีพที่เกษตรกรสามารถใช้พื้นที่ไม่มาก สามารถทำเป็นอาชีพเสริมหรืออาชีพหลักได้ และสามารถหาวัตถุดิบอาหารสัตว์ในท้องถิ่นได้หลากหลาย หรือปลูกพืชอาหารสัตว์ที่ใช้น้ำน้อย แก้ปัญหาภัยแล้งได้ดี ทั้งนี้เพื่อแก้ปัญหา ด้านน้ำหนักแรกคลอดต่ำ อัตราการเจริญเติบโตช้า และมีการผสมในสายพันธุ์ (inbreed) มากขึ้นเรื่อยๆ เนื่องจากมีการซื้อขายไปมา ทำให้เกิดปัญหาข้างต้นมากขึ้นเรื่อยๆ อีกทั้งกลุ่มเกษตรกรต้องการแพะประจำท้องถิ่นที่มีเอกลักษณ์ จึงมีความประสงค์จะมีการปรับปรุงสายพันธุ์ ให้สามารถเลี้ยงได้ดีในภาคตะวันออกเฉียงเหนือตอนล่าง มีน้ำหนักแรกคลอดสูง มีอัตราการเจริญเติบโตสูง คุณภาพซากสูง มีเอกลักษณ์ประจำพันธุ์ มีลูกที่มีน้ำหนักแรกคลอดสูง อัตราการเจริญเติบโตสูง เพื่อให้กลุ่มเกษตรกรนำไปขยายพันธุ์และเพิ่มจำนวน และเพื่อสร้างแพะเนื้อนครชัยบุรีนทร์ ให้ลูกที่มีน้ำหนักแรกคลอดสูง อัตราการเจริญเติบโตสูง อัตราการเป็นแฝดสูง คุณภาพซากสูง เพื่อให้กลุ่มเกษตรกรนำไปขยายพันธุ์และเพิ่มจำนวน เพื่อถ่ายทอดองค์ความรู้และเทคโนโลยีทางเกษตรให้แก่เกษตรกรและผู้สนใจทั่วไป เสริมสร้างอาชีพให้แก่เกษตรกร ทำให้เกิดรายได้สามารถพึ่งพาตนเองได้ สร้างความร่วมมือกับภาคเอกชนให้สามารถนำผลการวิจัยไปขยายผลเชิงพาณิชย์ โดยขายเป็นพ่อแม่พันธุ์ให้เกษตรกรในเครือข่าย แล้วเกษตรกรนำไปผสมพันธุ์ได้ลูกและนำมาขยาย ทำให้ สร้างอาชีพ เกิดรายได้อย่างยั่งยืน

(๑.๓) ความเร่งด่วน : มีความจำเป็นเร่งด่วน เนื่องจากตลาดแพะเนื้อทั้งไทยและต่างประเทศมีความต้องการแพะเพิ่มมากขึ้น แต่จำนวนผู้ผลิตและขุนแพะเพื่อส่งต่อตลาดปลายน้ำยังมีไม่เพียงพอ ดังนั้นเพื่อจะรองรับการขยายตัวของตลาดความต้องการแพะเนื้อในภูมิภาคอาเซียนและประเทศจีน ให้เพียงพอต่อความต้องการ สร้างความต่อเนื่องของการผลิตแพะเนื้อคุณภาพ ตั้งแต่ต้นน้ำ กลางน้ำ ถึงปลายน้ำ ตลอดห่วงโซ่คุณค่า (Value Chain) ไปจนถึงการออกสู่ตลาดและเป็นผลิตภัณฑ์เนื้อแพะและเพื่อเพิ่มความสามารถในการแข่งขันด้านแพะเนื้อคุณภาพกับต่างประเทศที่สามารถสร้างมูลค่าเพิ่ม และสร้างคุณภาพชีวิตที่ดีให้แก่เกษตรกรไทยให้มีความเข้มแข็งและยั่งยืน

(๒) ข้อมูลทั่วไปของโครงการ

(๒.๑) วัตถุประสงค์ของโครงการ

๒.๑.๑ ปรับปรุงพันธุ์แพะเนื้อ แพะนครชัยบุรีนทร์ ๑ (F๑) สำหรับเป็นพ่อแม่พันธุ์ หรือ พ่อ-แม่พันธุ์ ที่มีเอกลักษณ์ (สีน้ำตาลเข้ม) ที่มีลูกที่มีน้ำหนักแรกคลอดสูง อัตราการเจริญเติบโตสูง

๒.๑.๒ เพื่อต่อยอดพัฒนาเครือข่ายผู้เลี้ยงแพะเนื้อคุณภาพ ให้เข้มแข็ง และให้มีสมาชิกในเครือข่ายฯ รับซื้อและเลี้ยงแพะเนื้อคุณภาพเพิ่มขึ้น

๒.๑.๓ เพื่อให้คำปรึกษาแนะนำเครือข่ายฯ ในการปรับปรุงสถานที่ ฟาร์ม โรงเรือน อุปกรณ์ ให้เป็นไปตามที่โครงการกำหนด

๒.๑.๔ เพื่อให้เกษตรกรเครือข่ายฯ ได้รับองค์ความรู้ด้านต่าง ๆ ที่เกี่ยวข้องกับการเลี้ยงแพะเนื้อคุณภาพ ได้แก่ คุณสมบัติและลักษณะของแพะเนื้อที่เหมาะสมนำมาเลี้ยง การจัดการเลี้ยงดูแพะเนื้อคุณภาพ การดูแลเลี้ยงดูแพะเนื้อคุณภาพ อาหารสำหรับแพะเนื้อคุณภาพระยะต่าง ๆ การควบคุมป้องกันโรค ฯลฯ ได้ถูกต้อง

๒.๑.๕ เพื่อสร้างและสนับสนุนตลาดรองรับแพะเนื้อคุณภาพ แบบครบวงจรเชื่อมโยงกับต้นน้ำและปลายน้ำของเกษตรกรเครือข่าย อย่างเป็นธรรมชาติ

๒.๑.๖ เพื่อสร้างความต่อเนื่องด้านการผลิตแพะเนื้อคุณภาพออกสู่ตลาด ไปตลอดห่วงโซ่คุณภาพ และเพื่อยกระดับคุณภาพด้านรายได้ของเกษตรกรให้เพิ่มขึ้นและมั่นคง

(๒.๒) สถานะภาพของโครงการ

- โครงการเดิม โครงการใหม่

(๒.๓) ประเภทของโครงการ

- พัฒนา ดำเนินการปกติ

(๒.๔) ระยะเวลาดำเนินโครงการ ๑ ปี เริ่มต้น ตุลาคม ๒๕๖๓ สิ้นสุด กันยายน ๒๕๖๔

(๒.๗) สถานที่ดำเนินโครงการ : จังหวัดนครราชสีมา จังหวัดชัยภูมิ จังหวัดบุรีรัมย์ จังหวัดสุรินทร์

(๓) กลุ่มเป้าหมาย และผู้มีส่วนได้ส่วนเสีย

(๓.๑) กลุ่มเป้าหมาย : กลุ่มเครือข่ายเกษตรกรผู้เลี้ยงแพะเนื้อคุณภาพ ทั้งกลุ่มวิสาหกิจ กลุ่ม ชมรม และเกษตรกรรายย่อย

(๓.๒) ผู้มีส่วนได้ส่วนเสีย : กลุ่มเครือข่ายเกษตรกรผู้เลี้ยงแพะเนื้อคุณภาพ ต้นน้ำ กลางน้ำ ปลายน้ำ ผู้ประกอบการด้านตลาดและผลิตภัณฑ์แพะเนื้อ ประชาชนในชุมชน

(๔) เป้าหมาย ผลลัพธ์ และผลกระทบโครงการ

(๔.๑) เป้าหมายโครงการ

ตัวชี้วัด	หน่วยนับ	ปี	ปี	ปี	ปี
		๒๕๖๓ แผน	๒๕๖๔ แผน	๒๕๖๕ แผน	๒๕๖๖ แผน
๑. มีเกษตรกรเครือข่ายเข้าร่วมเป็นสมาชิก	คน	-	๒๐๐	๓๐๐	๕๐๐
๒. มีจำนวนสมาชิกในเครือข่ายรับซื้อและเลี้ยงแพะเนื้อคุณภาพเพิ่มขึ้นทุกปี	ราย/ปี	-	๒	๓	๕-
๓. มีจำนวนการรับซื้อและเลี้ยงแพะเนื้อคุณภาพ เพิ่มขึ้นทุกปี	ตัว/ปี	-	๒๐๐	๓๐๐	๕๐๐
๔. มีจุดสาธิต (ต้นแบบ) ฟาร์มเนื้อคุณภาพ	ฟาร์ม	-	๒	๔	๕

(๔.๒) ผลผลิต :

- มีจำนวนสมาชิกในเครือข่ายฯ ที่สามารถรับซื้อและเลี้ยงแพะเนื้อคุณภาพ เพิ่มขึ้น ปีละ ๑๐ ราย ๆ ละ ๕๐ ตัวต่อปี เพิ่มขึ้นจากปีงบประมาณ ๒๕๖๓
- มีจำนวนการรับซื้อและเลี้ยงแพะเนื้อคุณภาพ รวม ๓๐๐ ตัว เพิ่มขึ้นจากปีงบประมาณ ๒๕๖๔

(๔.๓) ผลลัพธ์ :

- มีตลาดรองรับแพะเนื้อคุณภาพ
- กลุ่มวิสาหกิจชุมชน ชมรม และกลุ่มผู้เลี้ยงแพะ-แกะ ที่เข้มแข็ง
- เกษตรกรมีรายได้เพิ่มขึ้นและมั่นคง

(๔.๔) ผลกระทบ

เชิงบวก :

- เกษตรกรเครือข่ายผู้เลี้ยงแพะเนื้อคุณภาพ มีความตื่นตัวด้านการรวมกลุ่มเลี้ยงแพะเนื้อคุณภาพ และกลุ่มเครือข่ายฯ มีความเข้มแข็ง และสมาชิกในเครือข่ายฯ สามารถรับซื้อและเลี้ยงแพะเนื้อคุณภาพ เพิ่มขึ้น จากการให้คำปรึกษา แนะนำ ให้เป็นไปตามที่โครงการกำหนด สร้างอาชีพ เพิ่มรายได้ รวมถึงยกระดับคุณภาพชีวิตของเกษตรกร
- เกษตรกรเครือข่ายฯ ได้รับองค์ความรู้ด้านต่าง ๆ ที่เกี่ยวข้องกับการเลี้ยงแพะเนื้อคุณภาพ ได้แก่ คุณสมบัติและลักษณะของแพะที่เหมาะสมนำมาเลี้ยง การจัดการเลี้ยงดูแพะเนื้อคุณภาพ การดูแลเลี้ยงดูแพะเนื้อคุณภาพ อาหารสำหรับแพะเนื้อคุณภาพพระยะต่าง ๆ การควบคุมป้องกันโรค ฯลฯ ได้ถูกต้อง
- มีตลาดรองรับแพะเนื้อคุณภาพ แบบครบวงจรเชื่อมโยงกับต้นน้ำและปลายน้ำของเกษตรกรเครือข่าย อย่างเป็นธรรมแก่เกษตรกร โดยไม่ถูกกดราคา และมีผลผลิตแพะเนื้อคุณภาพออกสู่ตลาดอย่างต่อเนื่อง

เชิงลบ : ไม่มี

(๕) แนวทางการดำเนินงาน

(แสดงรายละเอียดกิจกรรมที่จะทำภายใต้โครงการที่จังหวัด/กลุ่มจังหวัด เสนอขอ และทำเครื่องหมาย ✓ ลงในช่องระยะเวลาที่จะเริ่มดำเนินงานของแต่ละกิจกรรมสำคัญด้วย)

กิจกรรมย่อย	ระยะเวลาที่จะเริ่มดำเนินการ			
	ต.ค.-ธ.ค. ๖๓	ม.ค.-มี.ค. ๖๔	เม.ย.-มิ.ย. ๖๔	ก.ค.-ก.ย. ๖๔
๑. พัฒนาเครือข่ายผู้เลี้ยงแพะเนื้อคุณภาพ กลุ่มจังหวัดนครชัยบุรีรินทร์ งบประมาณ ๖,๐๐๐,๐๐๐ บาท	✓	✓	✓	✓
๑.๑ ปรับปรุงพันธุ์แพะเนื้อ แพะนครชัยบุรีรินทร์ 1 (F1)	✓	✓	✓	✓
๑.๒ คัดเลือก รับสมัครกลุ่มวิสาหกิจชุมชนที่สนใจเข้าร่วมโครงการจาก ข้อมูลกลุ่มวิสาหกิจชุมชนผู้เลี้ยงแพะเนื้อคุณภาพ รวมทั้งจำนวนสมาชิก ในกลุ่ม	✓	✓		
๑.๓ จัดประชุมชี้แจงโครงการ และทำความเข้าใจหลักเกณฑ์ และระเบียบวิธีปฏิบัติ ตามเงื่อนไขของสมาชิกรายใหม่		✓	✓	
๑.๔ ลงพื้นที่ให้คำปรึกษาแนะนำ การออกแบบโรงเรือนเลี้ยงแพะเนื้อคุณภาพ ในแต่ละกลุ่มวิสาหกิจ ชมรม กลุ่ม	✓	✓		
๑.๕ อบรมและให้คำปรึกษาแนะนำการจัดการฟาร์มแพะเนื้อคุณภาพ การจัดการอาหารแพะเนื้อคุณภาพ เพื่อนำไปขุนเป็นโคปลายน้ำ/ อบรมผู้ประสานงานเครือข่ายอย่างมืออาชีพ ทั้งรายเก่าและรายใหม่		✓	✓	✓
๑.๖ แนะนำและเชื่อมโยงตลาดผู้รับซื้อแพะเนื้อคุณภาพ จนถึงตลาด ปลายน้ำให้แก่สมาชิกรายใหม่		✓	✓	
๑.๗ จัดทำฐานข้อมูลกลุ่มวิสาหกิจชุมชนที่สมัครเข้าร่วมโครงการจาก ข้อมูลกลุ่มวิสาหกิจชุมชนผู้เลี้ยงแพะเนื้อคุณภาพเพิ่มเติม		✓	✓	
๑.๗ ลงพื้นที่ติดตาม และประเมินศักยภาพของสมาชิกเครือข่ายฯ แต่ ละพื้นที่ จำนวน ๓ ครั้ง/พื้นที่ ทั้งรายเก่าและรายใหม่				✓
๑.๘ การศึกษาดูงานของเกษตรกรรายใหม่ จำนวน ๒ ครั้ง				
๑.๙ จุดสาธิต (ต้นแบบ) การผลิตแพะเนื้อคุณภาพเพิ่มเติมจาก ปีงบประมาณ ๒๕๖๓			✓ ✓	✓
๑.๑๐ ติดตามประเมินผลกลุ่มวิสาหกิจชุมชนที่สมัครเข้าร่วมโครงการ				

กิจกรรมย่อย	ระยะเวลาที่จะเริ่มดำเนินการ			
	ต.ค.-ธ.ค. ๖๓	ม.ค.-มี.ค. ๖๔	เม.ย.-มิ.ย. ๖๔	ก.ค.-ก.ย. ๖๔
ตั้งแต่ปีงบประมาณ ๒๕๖๓			✓	✓

(๖) วิธีการดำเนินงาน ดำเนินการเอง จ้างเหมา

(๗) วงเงินของโครงการ จำนวน ๖,๐๐๐,๐๐๐ บาท (สิบล้านบาทบาทถ้วน)

รายการ	งบประมาณ	เงินนอกงบประมาณ
รวมทั้งสิ้น	๖,๐๐๐,๐๐๐	
งบดำเนินงาน	๖,๐๐๐,๐๐๐	
- ค่าตอบแทน	๒,๐๐๐,๐๐๐	
- ค่าใช้สอย	๒,๐๐๐,๐๐๐	
- ค่าวัสดุ	๒,๐๐๐,๐๐๐	
งบลงทุน	-	
- ค่าครุภัณฑ์	-	
- ค่าที่ดินและสิ่งก่อสร้าง	-	

(๘) ความพร้อมของโครงการ

(๘.๑) พื้นที่ดำเนินโครงการ

- ดำเนินการได้ทันที หมายถึง ได้ศึกษาความเหมาะสมและกำหนดพื้นที่ดำเนินการหรือได้รับอนุญาตตามกฎหมาย และสามารถดำเนินการได้ทันที
- อยู่ระหว่างเตรียมการ หมายถึง ได้ศึกษาความเหมาะสมและกำหนดพื้นที่ดำเนินการแล้วแต่อยู่ระหว่างจัดเตรียมพื้นที่หรือกำลังแก้ไขปัญหา/อุปสรรคต่างๆหรือเตรียมการขออนุญาตตามกฎหมาย
- อยู่ในระหว่างศึกษาความเหมาะสม และคัดเลือกพื้นที่ดำเนินการ

(๘.๒) แบบสรุปรายการ / แผนการปฏิบัติงาน

- มี และสมบูรณ์
- มี แต่ยังไม่สมบูรณ์ (ให้ระบุชื่อหน่วยงานเจ้าของรูปแบบรายการที่ใช้)
- ไม่มี

(๘.๓) ความพร้อมของบุคลากร เครื่องมือ และเทคนิคการดำเนินการ

- บุคลากรมีประสบการณ์ ทั้งหมด บางส่วน ไม่มีประสบการณ์

- เครื่องมือดำเนินการ มีพร้อมดำเนินการได้ทันที
 - มีบางส่วนและต้องจัดหาเพิ่มเติม
 - ไม่มี ต้องจัดหาเพิ่มเติม
- เทคนิคในการบริหารจัดการ มีประสบการณ์สูง
 - มีประสบการณ์ปานกลาง ไม่มีประสบการณ์

(๘.๔) ผลกระทบสิ่งแวดล้อม

- ผ่านคณะกรรมการสิ่งแวดล้อมแห่งชาติแล้ว
- อยู่ระหว่างการพิจารณาของคณะกรรมการสิ่งแวดล้อมแห่งชาติ
- คณะกรรมการสิ่งแวดล้อมแห่งชาติยังไม่พิจารณา

(๘.๕) รายงานการศึกษาความเหมาะสม (FS)

- ไม่ต้องทำรายงานการศึกษา
- ต้องทำรายงานการศึกษา

(๙) วิธีการบริหารจัดการหรือการดูแลบำรุงรักษา เมื่อโครงการแล้วเสร็จ เพื่อให้เกิดความยั่งยืน :

- พัฒนามาตรฐานการเลี้ยง การขุน การจัดการฟาร์มให้สูงขึ้น
- สร้างความเข้มแข็งให้กลุ่มเกษตรกร ส่งเสริมให้ดำเนินงานในรูปแบบของเครือข่ายกลุ่มวิสาหกิจ หรือกลุ่ม ชมรม
- มหาวิทยาลัยราชภัฏนครราชสีมา มหาวิทยาลัยเทคโนโลยีสุรนารี ร่วมกับหน่วยงานที่เกี่ยวข้อง เช่น สำนักงานปศุสัตว์จังหวัด/อำเภอ ติดตามตรวจเยี่ยมให้คำปรึกษาแนะนำ ให้เป็นไปตามที่โครงการกำหนดอย่างสม่ำเสมอ
- สร้างและสนับสนุนตลาดรองรับแพะเนื้อคุณภาพ แบบครบวงจรเชื่อมโยงกับต้นน้ำและปลายน้ำของเกษตรกร เครือข่ายอย่างต่อเนื่อง

(๑๐) ปัญหา อุปสรรค และข้อจำกัด : ไม่มี

แบบฟอร์มรายละเอียดจำแนกตามงบประมาณ (๑ ชุด : ๑ กิจกรรมหลัก)

งบประมาณ	คำชี้แจง	
	ปี ๒๕๖๓ (ถ้ามี)	ปี ๒๕๖๔
งบรายจ่าย - รายการ (ทะเบียนรายการ ประเภทรายการ ของสำนักงานงบประมาณ) จังหวัด/กลุ่มจังหวัดภาคตะวันออกเฉียงเหนือตอนล่าง ๑		
แผนงาน : บริหารจังหวัดและกลุ่มจังหวัดแบบบูรณาการ ผลผลิต : พัฒนาด้านเกษตร โครงการ : พัฒนาระบบการเกษตรและอาหารปลอดภัยกลุ่มนครชัยบุรีรินทร์	๖,๐๐๐,๐๐๐ ๖,๐๐๐,๐๐๐ ๖,๐๐๐,๐๐๐ ๖,๐๐๐,๐๐๐	๖,๐๐๐,๐๐๐ ๖,๐๐๐,๐๐๐ ๖,๐๐๐,๐๐๐ ๖,๐๐๐,๐๐๐
กิจกรรมหลัก : การพัฒนาเครือข่ายจุดเชื่อมต่อการผลิตพ่อแม่พันธุ์และเนื้อ และแกะเนื้อนครชัยบุรีรินทร์เพื่อขยายฐานการผลิตแบบครบวงจร		
๑. งบดำเนินงาน		
๑.๑ ค่าตอบแทน ใช้สอยและวัสดุ	๖,๐๐๐,๐๐๐	๖,๐๐๐,๐๐๐
๑.๑.๑ ค่าตอบแทน	๖,๐๐๐,๐๐๐	๖,๐๐๐,๐๐๐
(๑) เงินตอบแทนการปฏิบัติงานนอกเวลาราชการ		
(๗) ค่าตอบแทนวิทยากร (สัมมนาและฝึกอบรม)	๑,๖๖๘,๐๐๐	๑,๖๖๘,๐๐๐
		๑๑,๖๖๘,๐๐๐

หน่วย : บาท

- ๑๑,๕๒๐ - ค่าตอบแทนเจ้าหน้าที่ (จำนวน ๖ คน x ๒๔๐ บาท x ๒ วัน) x ๔ ครั้ง (๔ จังหวัด)
- ๑๐,๐๘๐ - ค่าตอบแทน জনท.(วันหยุดชดเชย) (จำนวน ๖ คน x ๕๒๐ บาท x ๑ วัน) x ๔ ครั้ง (๔ จังหวัด)
- ๑๗,๖๔๐ - ค่าตอบแทน জনท.(วันหยุดชดเชย) (จำนวน ๖ คน x ๕๒๐ บาท x ๑ วัน) x ๗ ครั้ง (๔ จังหวัด)
- ๒๐,๑๖๐ - ค่าตอบแทนเจ้าหน้าที่ปฏิบัติงานนอกเวลา (จำนวน ๖ คน x ๒๔๐ บาท x ๒ วัน) x ๗ ครั้ง
- ๑๐,๐๘๐ - ค่าตอบแทน জনท.(วันหยุดชดเชย) (จำนวน ๖ คน x ๕๒๐ บาท x ๑ วัน) x ๔ ครั้ง
- ๗๖,๘๐๐ - ค่าตอบแทนวิทยากร/ผู้เชี่ยวชาญ (ไม่ใช่บุคลากรของรัฐ) (จำนวน ๒ คน x ๘ ชม. x ๑,๒๐๐ บาท) x ๔ ครั้ง (๔ จังหวัด)
- ๗๖,๘๐๐ - ค่าตอบแทนวิทยากร/ผู้เชี่ยวชาญ (บุคลากรของรัฐ) (จำนวน ๔ คน x ๘ ชม. x ๖๐๐ บาท) x ๔ ครั้ง (๔ จังหวัด)
- ๒๘๘,๐๐๐ - ค่าตอบแทนวิทยากร/ผู้เชี่ยวชาญ (ไม่ใช่บุคลากรของรัฐ) (จำนวน ๔ คน x ๖๐ ชม. x ๑,๒๐๐ บาท) (๔ จังหวัด)
- ๑๘๐,๐๐๐ - ค่าตอบแทนวิทยากร/ผู้เชี่ยวชาญ (บุคลากรของรัฐ) (จำนวน ๔ คน x ๖๐ ชม. x ๖๐๐ บาท) (๔ จังหวัด)
- ๓๖๐,๐๐๐ - ค่าตอบแทนวิทยากร/ผู้เชี่ยวชาญ (ไม่ใช่บุคลากรของรัฐ) (จำนวน ๔ คน x ๖๐ ชม. x ๑,๒๐๐ บาท) x ๔ ครั้ง
- ๕๗,๖๐๐ - ค่าตอบแทนวิทยากร/ผู้เชี่ยวชาญ (บุคลากรของรัฐ) (จำนวน ๓ คน x ๘ ชม. x ๑,๒๐๐ บาท) x ๔ ครั้ง
- ๑๕๓,๖๐๐ - ค่าตอบแทนวิทยากร/ผู้เชี่ยวชาญ (ไม่ใช่บุคลากรของรัฐ) (จำนวน ๑ คน x ๘ ชม. x ๑,๒๐๐ บาท x ๒ วัน) x ๒ ครั้ง
- ๑๕๓,๖๐๐ - ค่าตอบแทนวิทยากร/ผู้เชี่ยวชาญ (บุคลากรของรัฐ) (จำนวน ๔ คน x ๘ ชม. x ๖๐๐ บาท) x ๒ ครั้ง
- ๓๘,๔๐๐ - ค่าตอบแทนวิทยากร/ผู้เชี่ยวชาญ (ไม่ใช่บุคลากรของรัฐ) (จำนวน ๑ คน x ๘ ชม. x ๑,๒๐๐ บาท x ๒ วัน) x ๒ ครั้ง
- ๑๑๕,๒๐๐ - ค่าตอบแทนวิทยากร/ผู้เชี่ยวชาญ (บุคลากรของรัฐ) (จำนวน ๖ คน x ๘ ชม. x ๖๐๐ บาท x ๒ วัน) x ๒ ครั้ง
- ๘๖,๐๐๐ - ค่าตอบแทนวิทยากร/ผู้เชี่ยวชาญ (จำนวน ๒ คน x ๘ ชม. x ๑,๒๐๐ บาท) x ๕ ครั้ง
- ๗๒,๐๐๐ - ค่าตอบแทนวิทยากร/ผู้เชี่ยวชาญ (จำนวน ๓ คน x ๘ ชม. x ๖๐๐ บาท x ๑ วัน) x ๕ ครั้ง

งบรายจ่าย - รายการ (ทะเบียนรายการ ของสำนักงานงบประมาณ)	งบประมาณ		ค่าจ้าง
	ปี ๒๕๖๓ (ถ้ามี)	ปี ๒๕๖๔	
(๘) ค่าตอบแทนพิเศษพนักงานราชการ ๑.๑.๒ ค่าใช้สอย (๑) ค่าเบี้ยเลี้ยง ค่าเช่าที่พักและค่าพาหนะ	๒๖๒,๕๒๐	๒๖๒,๕๒๐ ๒,๐๐๐,๐๐๐ ๘๔๙,๒๗๐	๒๖,๔๐๐ - ค่าเดินทางผู้ช่วยชาย/ผู้เกี่ยวข้อง (จำนวน ๒ คน x ๒๘๐๐ บาท x ๑ วัน x ๔ ครั้ง) (๔ จังหวัด) ๑๑,๒๐๐ - ค่าเดินทางเจ้าหน้าที่ (จำนวน ๒๘๐๐ บาท x ๑ วัน x ๔ ครั้ง) (๔ จังหวัด) ๙,๖๐๐ - ค่าเบี้ยเลี้ยงเจ้าหน้าที่ (จำนวน ๕ คน x ๒๔๐ บาท x ๒ วัน) x ๔ ครั้ง (๔ จังหวัด) ๗,๒๐๐ - ค่าเช่าที่พักวิทยากร/ผู้ช่วยชาย (จำนวน ๒ คน x ๑,๒๐๐ บาท x ๑ คืน) x ๓ ครั้ง (ต่างจังหวัด) ๑๑,๒๕๐ - ค่าเช่าที่พักเจ้าหน้าที่/ผู้เกี่ยวข้อง (จำนวน ๕ คน x ๗๕๐ บาท x ๑ คืน) x ๓ ครั้ง (ต่างจังหวัด) ๒๒,๔๐๐ - ค่าเดินทางผู้ช่วยชาย/ผู้เกี่ยวข้อง (จำนวน ๒ คน x ๒๘๐๐ บาท x ๑ วัน x ๔ ครั้ง) (๔ จังหวัด) ๑๑,๒๐๐ - ค่าเดินทางเจ้าหน้าที่ (จำนวน ๒๘๐๐ บาท x ๑ วัน x ๔ ครั้ง) (๔ จังหวัด) ๓๐๐,๐๐๐ - ค่ายานพาหนะสมมติผู้เข้าร่วมประชุมฝ่ายตามจริง (จำนวน ๓๐๐ คน x ๑๐๐๐ บาท) (๔ จังหวัด) ๙,๖๐๐ - ค่าเบี้ยเลี้ยงเจ้าหน้าที่ (จำนวน ๕ คน x ๒๔๐ บาท x ๒ วัน x ๔ ครั้ง) (๔ จังหวัด) ๙,๖๐๐ - ค่าเช่าที่พักวิทยากร/ผู้ช่วยชาย (จำนวน ๒ คน x ๑,๒๐๐ บาท x ๑ คืน) x ๔ ครั้ง (ต่างจังหวัด) ๒๔,๐๐๐ - ค่าเช่าที่พักเจ้าหน้าที่/ผู้เกี่ยวข้อง (จำนวน ๕ คน x ๑๒๐๐ บาท x ๑ คืน) x ๔ ครั้ง (ต่างจังหวัด) ๗,๒๐๐ - ค่าเช่าที่พักวิทยากร/ผู้ช่วยชาย (จำนวน ๒ คน x ๑,๒๐๐ บาท x ๑ คืน) x ๓ ครั้ง (ต่างจังหวัด) ๑๑,๒๕๐ - ค่าเช่าที่พักเจ้าหน้าที่/ผู้เกี่ยวข้อง (จำนวน ๕ คน x ๗๕๐ บาท x ๑ คืน) x ๓ ครั้ง (ต่างจังหวัด) ๑๑,๒๐๐ - ค่ายานพาหนะเจ้าหน้าที่/ผู้เกี่ยวข้อง (จำนวน ๒๘๐๐ บาท x ๑ วัน x ๔ ครั้ง) ๒๒,๔๐๐ - ค่าเดินทางวิทยากร/ผู้ช่วยชาย (จำนวน ๒ คน x ๒๘๐๐ บาท x ๑ วัน x ๔ ครั้ง) (๔ จังหวัด) ๔,๘๐๐ - ค่าเบี้ยเลี้ยงเจ้าหน้าที่ปฏิบัติงานนอกสถานที่ (จำนวน ๕ คน x ๒๘๐ บาท x ๑ วัน) x ๔ ครั้ง (๔ จังหวัด) ๑๙,๒๐๐ - ค่าเช่าที่พักวิทยากร/ผู้ช่วยชาย (จำนวน ๒ คน x ๑,๒๐๐ บาท x ๒ คืน) x ๔ ครั้ง (ต่างจังหวัด) ๒๔,๐๐๐ - ค่าเช่าที่พักเจ้าหน้าที่/ผู้เกี่ยวข้อง (จำนวน ๕ คน x ๑,๒๐๐ บาท x ๑ คืน) x ๔ ครั้ง (ต่างจังหวัด) ๑๑,๒๐๐ - ค่ายานพาหนะเจ้าหน้าที่/ผู้เกี่ยวข้อง (๒๘๐๐ บาท x ๑ วัน) x ๔ ครั้ง ๒๒,๔๐๐ - ค่าเดินทางวิทยากร/ผู้ช่วยชาย (จำนวน ๒ คน x ๒๘๐๐ บาท x ๑ วัน) x ๔ ครั้ง (๔ จังหวัด) ๒,๔๐๐ - ค่าเบี้ยเลี้ยงเจ้าหน้าที่ (จำนวน ๕ คน x ๒๔๐ บาท x ๑ วัน) x ๒ ครั้ง ๔,๘๐๐ - ค่าเช่าที่พักวิทยากร/ผู้ช่วยชาย (จำนวน ๒ คน x ๑,๒๐๐ บาท x ๑ คืน) x ๒ ครั้ง ๑๔,๔๐๐ - ค่าเช่าที่พักเจ้าหน้าที่/ผู้เกี่ยวข้อง (จำนวน ๖ คน x ๑,๒๐๐ บาท x ๑ คืน) x ๒ ครั้ง ๒๖,๘๐๐ - ค่ายานพาหนะ (เรอโบส) เดินทางศึกษาดูงาน (จำนวน ๒ คัน x ๑๓,๔๐๐ บาท) x ๑ ครั้ง ๖,๐๐๐ - ค่าเบี้ยเลี้ยงเจ้าหน้าที่ (จำนวน ๕ คน x ๒๔๐ บาท x ๑ วัน) x ๕ ครั้ง ๗,๒๐๐ - ค่าเช่าที่พักวิทยากร/ผู้ช่วยชาย (จำนวน ๒ คน x ๑,๒๐๐ บาท x ๑ คืน) x ๓ ครั้ง (ต่างจังหวัด)

งบประมาณ	คำชี้แจง	
	ปี ๒๕๖๓ (ถ้ามี)	ปี ๒๕๖๔
งบรายจ่าย - รายการ (ทะเบียนรายการ งบดำเนินงานงบประมาณ)		<p>๑๑,๒๕๐ - ค่าเช่าที่พักเจ้าหน้าที่/ผู้เกี่ยวข้อง (จำนวน ๕ คน x ๗๕๐ บาท x ๑ คืน) x ๓ ครั้ง (ต่างจังหวัด)</p> <p>๑๑,๒๐๐ - ค่ายานพาหนะเจ้าหน้าที่/ผู้เกี่ยวข้อง (จำนวน ๒๕๐๐ บาท x ๑ วัน x ๔ ครั้ง)</p> <p>๔๔,๘๐๐ - ค่ายานพาหนะวิทยากร/ผู้เชี่ยวชาญ (จำนวน ๒ คน x ๒๕๐๐ บาท x ๑ วัน x ๔ ครั้ง)</p> <p>๓,๖๐๐ - ค่าเบี้ยเลี้ยงเจ้าหน้าที่ปฏิบัติงานนอกสถานที่ (จำนวน ๕ คน x ๒๔๐ บาท x ๒ วัน) x ๓ ครั้ง</p> <p>๑๔,๔๐๐ - ค่าเช่าที่พักวิทยากร/ผู้เชี่ยวชาญ (จำนวน ๒ คน x ๑,๒๐๐ บาท x ๒ คืน) x ๓ ครั้ง (ต่างจังหวัด)</p> <p>๑๘,๐๐๐ - ค่าเช่าที่พักเจ้าหน้าที่/ผู้เกี่ยวข้อง (จำนวน ๕ คน x ๑๒๐๐ บาท x ๑ คืน) x ๓ ครั้ง (ต่างจังหวัด)</p> <p>๑๑,๒๐๐ - ค่ายานพาหนะเจ้าหน้าที่/ผู้เกี่ยวข้อง (จำนวน ๒๕๐๐ บาท) x ๔ ครั้ง</p> <p>๒๒,๔๐๐ - ค่ายานพาหนะวิทยากร/ผู้เชี่ยวชาญ (จำนวน ๒ คน x ๒๔๐ บาท x ๑ วัน) x ๘ ครั้ง (ต่างจังหวัด)</p> <p>๑๑,๕๒๐ - ค่าเบี้ยเลี้ยงเจ้าหน้าที่ (จำนวน ๖ คน x ๒๔๐ บาท x ๑ วัน) x ๘ ครั้ง (ต่างจังหวัด)</p> <p>๙,๖๐๐ - ค่าเช่าที่พักวิทยากร/ผู้เชี่ยวชาญ (จำนวน ๒ คน x ๑,๒๐๐ บาท x ๑ คืน) x ๔ ครั้ง (ต่างจังหวัด)</p> <p>๒๔,๐๐๐ - ค่าเช่าที่พักเจ้าหน้าที่/ผู้เกี่ยวข้อง (จำนวน ๕ คน x ๑๒๐๐ บาท x ๑ คืน) x ๔ ครั้ง (ต่างจังหวัด)</p> <p>๑๑,๒๐๐ - ค่ายานพาหนะเจ้าหน้าที่/ผู้เกี่ยวข้อง (จำนวน ๒๕๐๐ บาท x ๑ วัน x ๔ ครั้ง)</p> <p>๒๒,๔๐๐ - ค่ายานพาหนะวิทยากร/ผู้เชี่ยวชาญ (จำนวน ๒ คน x ๒๕๐๐ บาท x ๑ วัน x ๔ ครั้ง) (ต่างจังหวัด)</p>
(๖) ค่าจ้างเหมาบริการ	๑๗๐,๐๐๐	<p>๔๐,๐๐๐ - ค่าออกแบบป้ายประชาสัมพันธ์/จัดทำป้ายโมบายป้ายประชาสัมพันธ์ป้ายบอกทาง ๑๐,๐๐๐ บาท x ๔ ครั้ง (ต่างจังหวัด)</p> <p>๕๐,๐๐๐ - ค่าจัดทำฐานข้อมูลกลุ่มวิสาหกิจชุมชนที่เข้าร่วมโครงการ</p> <p>๘๐,๐๐๐ - ค่าแรงงาน (ขั้นต่ำ) ซ่อมแซมสิ่งก่อสร้าง จำนวน ๑๐ คน x ๕ วัน x ๓๒๐ บาท x ๕ ครั้ง</p> <p>๑๒๐,๐๐๐ - ค่าอาหาร ๑ มื้อ (จำนวน ๓๐๐ คน x ๑๐๐ บาท x ๑ วัน) x ๔ ครั้ง (ต่างจังหวัด)</p> <p>๖๐,๐๐๐ - ค่าอาหารว่างและเครื่องดื่ม ๑ มื้อ (จำนวน ๓๐๐ คน x ๑ มื้อ x ๕๐ x ๕๐ บาท) x ๔ ครั้ง (ต่างจังหวัด)</p> <p>๑๒,๐๐๐ - ค่าพื้นที่จัดกิจกรรม ๑ วัน x ๓,๐๐๐ บาท x ๔ ครั้ง (ต่างจังหวัด)</p> <p>๒๐๐,๐๐๐ - ค่าอาหาร ๒ มื้อ (จำนวน ๓๐๐ คน x ๒๐๐ บาท x ๒ มื้อ x ๑ วัน) (ต่างจังหวัด)</p> <p>๓๐,๐๐๐ - ค่าอาหารว่างและเครื่องดื่ม ๒ มื้อ (จำนวน ๕๐๐ คน x ๒ มื้อ x ๕๐ x ๕๐ บาท) (ต่างจังหวัด)</p> <p>๒๐,๐๐๐ - ค่าพื้นที่จัดกิจกรรม ๑ วัน x ๕,๐๐๐ บาท x ๔ ครั้ง (ต่างจังหวัด)</p> <p>๑๙,๒๐๐ - ค่าอาหาร ๒ มื้อ (จำนวน ๑๒๐ คน x ๒๐๐ บาท x ๒ มื้อ x ๔ ครั้ง) (ต่างจังหวัด)</p> <p>๙,๖๐๐ - ค่าอาหารว่างและเครื่องดื่ม ๔ มื้อ (จำนวน ๑๒๐ คน x ๕๐ บาท x ๔ มื้อ x ๔ ครั้ง) (ต่างจังหวัด)</p> <p>๑๒,๐๐๐ - ค่าพื้นที่จัดกิจกรรม ๑ วัน x ๓,๐๐๐ บาท x ๔ ครั้ง (ต่างจังหวัด)</p> <p>๑๒๐,๐๐๐ - ค่าอาหาร ๒ มื้อ (จำนวน ๓๐๐ คน x ๔๐๐ บาท x ๑ วัน) (ต่างจังหวัด)</p> <p>๖๐,๐๐๐ - ค่าอาหารว่างและเครื่องดื่ม (จำนวน ๓๐๐ คน x ๕๐ บาท x ๔ มื้อ) (ต่างจังหวัด)</p> <p>๔๐,๐๐๐ - ค่าพื้นที่จัดกิจกรรม ๒ วัน x ๕,๐๐๐ บาท x ๔ ครั้ง (ต่างจังหวัด)</p> <p>๔๐,๐๐๐ - ค่าเช่าอุปกรณ์เสด็จจัดกิจกรรม ๒ วัน x ๕,๐๐๐ บาท x ๔ ครั้ง (ต่างจังหวัด)</p> <p>๑๒,๐๐๐ - ค่าพื้นที่จัดกิจกรรม ๑ วัน x ๓,๐๐๐ บาท x ๔ ครั้ง</p>
(๗) ค่าใช้จ่ายในการส่งเสริมและฝึกอบรม	๙๒๘,๘๐๐	

งบรายจ่าย - รายการ (ทะเบียนรายการ ประเภทรายการ ของสำนักงานงบประมาณ)	งบประมาณ		คำชี้แจง
	ปี ๒๕๖๓ (ถ้ามี)	ปี ๒๕๖๔	
(๘) ค่ารับรองและพิธีการ		๕๑,๙๓๐	๘๐,๐๐๐ - ค่าวัสดุอุปกรณ์ประกอบกรอบรม จำนวน ๒๐,๐๐๐ บาท x ๔ ครั้ง (๔ จังหวัด) ๒๔,๐๐๐ - ค่าพื้นที่จัดกิจกรรม ๑ วัน x ๓,๐๐๐ บาท x ๘ ครั้ง (๔ จังหวัด) ๖๐,๐๐๐ - ค่าอาหาร (จำนวน ๕๐ คน x ๓๐๐ บาท x ๑ วัน) x ๒ ครั้ง ๑๐,๐๐๐ - ค่าอาหารว่างและเครื่องดื่ม (จำนวน ๕๐ คน x ๕๐ บาท x ๒ มื้อ) x ๒ ครั้ง
(๙) เงินสมทบทุนประกันสังคม			๕๑,๙๓๐ - ค่าใช้สอยอื่นๆ เช่น ของที่ระลึก
๕.๑.๓ ค่าวัสดุ		๒,๐๐๐,๐๐๐	๑๐๐,๐๐๐ - ค่าวัสดุสำนักงาน
(๑) วัสดุสำนักงาน		๑๐๐,๐๐๐	ค่ากระดาษ A๔ จำนวน ๓ รีมๆละ ๒๐๐ บาท จำนวน ๓๐ ครั้ง ปากกา ๓,๐๐๐ ตามๆละ ๑๒ บาท กระเป๋าสตางค์ผู้อบรม ๓,๐๐๐ ใบๆละ ๑๐๐ บาท คลิปปออร์ด ๒๐ อันๆละ ๒๕ บาท กระดาษทรายหยาบ ๑ รีมๆละ ๒๕๐ บาท จำนวน ๓๐ ครั้ง กระดาษกาว ๒ หน้า ๒ ม้วนๆละ ๑๐๐ บาท จำนวน ๓๐ ครั้ง กระดาษคั่น (กระดาษ) ๑ รีมๆละ ๑๕๐ บาท จำนวน ๓๐ ครั้ง กระดาษลูบิบัตร A๔ สีขาว จำนวน ๒ ห่อๆละ ๒๐๐ บาท จำนวน ๓๐ ครั้ง กระดาษสติ๊กเกอร์ สีขาว จำนวน ๑ ห่อๆละ ๓๐๐ บาท จำนวน ๓๐ ครั้ง คลิปปนบัตรกระดาษสีตา จำนวน ๓ กล่องๆละ ๕๐ บาท จำนวน ๓๐ ครั้ง กาวน้ำ หรือ กาวแห้ง จำนวน ๒ หลอดๆละ ๓๐ บาท จำนวน ๓๐ ครั้ง กรรไกร ๔ อันๆละ ๖๐ บาท คัตเตอร์พร้อมใบมีด ๔ อันๆละ ๔๐ บาท ค่าของจดหมาย (พับ ๔) ๑,๐๐๐ ของๆละ ๒ บาท ซองจดหมาย A๔ สีน้ำตาล ๑๐๐ ของๆละ ๗ บาท น้ำยาลบคีย์บอร์ด ๔ ขวดๆละ ๖๕ บาท ปากกาคีย์บอร์ด (กระดาษ) ๓ กล่องๆละ ๒๕๐ บาท ปากกานำร่องความ (กระดาษ) ๑ กล่องๆละ ๒๕๐ บาท ปากกาน้ำจิ้ม (กระดาษ) ๓ กล่องๆละ ๒๕๐ บาท สวดเขียนกระดาษ ๑ กล่องๆละ ๗๐ บาท จำนวน ๓๐ ครั้ง สวดเขียนกระดาษ จำนวน ๕ กล่องๆละ ๒๕ บาท จำนวน ๓๐ ครั้ง

งบรายจ่าย - รายการ (ทะเบียนรายการ ประเภทรายการ ของสำนักงานงบประมาณ)	งบประมาณ		ค่าจ้าง
	ปี ๒๕๖๓ (ถ้ามี)	ปี ๒๕๖๔	
(๖) วัสดุก่อสร้าง		๓๖๐,๐๐๐	<p>ปลั๊กไฟคอมพิวเตอร ๓ อันๆละ ๓๕๐ บาท เทปใส(แกนใหญ่) ๒ ม้วนๆละ ๓๐ บาท จำนวน ๓๐ ครั้ง แทนตัดเทป ๒ อันๆละ ๓๐๐ บาท แผ่นปกแข็ง ขนาด ๒ นิ้ว จำนวน ๑๒ แผ่นๆละ ๔๕ บาท</p> <p>๓๖๐,๐๐๐ - ค่าวัสดุอุปกรณ์/วัสดุก่อสร้าง</p> <p>เสา Galvanise steel ๔ นิ้ว จำนวน ๒๐ อันๆละ ๒๐๐๐ บาท ตะปู หลายขนาด กก.ละ ๕๐ บาท จำนวน ๑๐ กก. เหล็ก C ๔ นิ้ว แ่งละ ๑,๐๐๐ บาท จำนวน ๔๐ แ่ง เหล็ก C ๓ นิ้ว แ่งละ ๘๐๐ บาท จำนวน ๔๐ แ่ง Galvanise steel ๒ นิ้ว ๑๑/๒ นิ้ว</p> <p>ตะแกรงเหล็ก Wire mesh ๒๕ x ๒๕ cm ม้วนละ ๑๐๐๐ บาท จำนวน ๕๐ ม้วน คอนกรีตผสมเสร็จ คิวละ ๑๔๐๐ บาท จำนวน ๓๐ คิว เหล็ก metal sheet ๒ ศูนย์ๆละ จำนวน ๑๐ ตร.ม. ตร.ม. ละ ๒๐๐๐ บาท รางน้ำ/อ่างน้ำสำหรับโถ อันละ ๒,๐๐๐ บาท จำนวน ๔๐ อัน ถังให้อาหาร พร้อมวาล์วเปิด ปิด และจุดนม อันละ ๑,๐๐๐ บาท จำนวน ๒๐ อัน พัดขนาดใหญ่ ๑๐ อันๆละ ๒๐๐ บาท พัดลมติดผนัง อันละ ๑๕๐๐ บาท จำนวน ๑๐ เครื่อง วัสดุอุปกรณ์อื่นๆที่เกี่ยวข้อง</p>
(๘) วัสดุเวชภัณฑ์ (๙) วัสดุสนามและเครื่องมือ		<p>๑๐๐,๐๐๐ ๕๐๐,๐๐๐</p>	<p>๑๐๐,๐๐๐ - ค่าวัสดุเวชภัณฑ์ จำนวน ๑๐,๐๐๐ บาท x ๑๐ ครั้ง (๔ จังหวัด) ๕๐๐,๐๐๐ - ค่าวัสดุสนามและเครื่องมือ จำนวน ๕๐,๐๐๐ บาท x ๑๐ ครั้ง (๔ จังหวัด)</p> <p>ค่าพลั่ว จำนวน ๕ อันๆละ ๑๕๐ บาท ค่าตาข่าย ๒ อันๆละ ๒,๐๐๐ บาท ผ้าปูเสื่อพลาสติก (ขนาดใหญ่) ๔ อันๆละ ๕๐๐ บาท เชือก ๒ ม้วน ๖๐ บาท ค้ำไม้เส้น จำนวน ๑๐๐ กิโลกรัมๆละ ๒๙ บาท ค้ำกอกถั่วเหลือง ๒,๘๐๐ บาท ไร่ธาตุผง และพรีมิกซ์ ๒,๙๐๐ บาท กากปาล์มเนื้อใน ๒,๐๐๐ บาท ขี้วัวโพดบด ๒,๐๐๐ บาท</p>

งบประมาณ	งบประมาณ		คำชี้แจง
	ปี ๒๕๖๓ (เดิม)	ปี ๒๕๖๔	
งบรายจ่าย - รายการ (ทะเบียนรายการ ประเภทรายการ ของสำนักงานงบประมาณ)			
(๑๐) วัสดุการศึกษา		๖๐,๐๐๐	ราคาเย็ด ๒,๐๐๐ บาท ค่าหญาเนเปีย จำนวน ๒,๐๐๐ กิโลกรัมๆละ ๒ บาท ถุงดำ ๑ แพคเกจละ ๕๐ บาท จำนวน ๓ ครั้ง สายวัดน้ำหนัก ๖ อันละ ๕๐๐ บาท จำนวน ๑๐ อัน ชุดมิดแ่งกับ ๖ ขนาด, สแตนเลส ชุดละ ๑๒๐๐ บาท จำนวน ๑๐ ชุด
(๑๑) วัสดุหนังสือ วารสารและตำรา		๖๐,๐๐๐	- คำวิศดุการศึกษา (สมุด ปากกา กระเป๋าใส่เอกสาร ฯลฯ) จำนวน ๓๐๐ คน x ๒๐๐ บาท - คำวิศดุหนังสือ วารสารและตำรา จำนวน ๓๐๐ คน x ๒๐๐ บาท
(๑๔) วัสดุการเกษตร		๘๒๐,๐๐๐	๘๒๐,๐๐๐ - คำวิศดุการเกษตร จำนวน ๘๒,๐๐๐ บาท x ๑๐ ครั้ง ค่าพลั่ว ค่าตาซัง ผ้าปูพลาตติก (ขนาดใหญ่) เชือก ลุง ถังอาหารหมัก วัสดุเพาะเมือ วัสดุดินอาหารสัตว์ (อาหารรททยบ อาหารขั้)

หมายเหตุ

๑. เพื่อประโยชน์ในการประมวลผลข้อมูลให้จังหวัดและกลุ่มจังหวัดใช้ทะเบียนรายการ ประเภทรายการ ของสำนักงานงบประมาณ
๒. กรณีประสงค์จะเพิ่มทะเบียนรายการ ให้ประสานงานกับเจ้าหน้าที่สำนักงานที่รับผิดชอบจังหวัดและกลุ่มจังหวัดก่อน
๓. ตามแบบฟอร์มฯ ให้เลือกเฉพาะ (ระบุ) งบรายจ่าย และรายการที่มีงบประมาณเท่านั้น

กิจกรรมหลักที่ 1.11

ยกระดับมาตรฐานฟาร์มแพะ
และการจัดการฟาร์มตามมาตรฐานฟาร์ม

GFM

งบประมาณ 2,498,000 บาท



กลุ่มจังหวัดภาคตะวันออกเฉียงเหนือตอนล่าง 1
ประจำปีงบประมาณ พ.ศ.2564

แบบฟอร์มข้อมูลพื้นฐานโครงการของกลุ่มจังหวัด (ระดับกิจกรรมหลัก) (๑ ชุด : ๑ กิจกรรมหลัก)

ลำดับความสำคัญ.....

ชื่อโครงการ : โครงการพัฒนานวัตกรรมการเกษตรและอาหารปลอดภัยกลุ่มนครชัยบุรีรัมย์

กิจกรรมหลัก : ยกระดับมาตรฐานฟาร์มแพะ และการจัดการฟาร์มตามมาตรฐานฟาร์ม GFM
วงเงิน ๒,๔๙๘,๐๐๐ บาท (สองล้านสี่แสนเก้าหมื่นแปดพันบาท)

ยุทธศาสตร์ชาติ : ยุทธศาสตร์ชาติที่ ๒ การสร้างความสามารถในการแข่งขัน

ประเด็นการพัฒนาของจังหวัด/กลุ่มจังหวัด : การพัฒนาขีดความสามารถในการแข่งขันเกษตร
อุตสาหกรรมครบวงจร

แผนงาน : พัฒนาการเลี้ยงสัตว์ให้มีคุณภาพและมาตรฐาน รองรับตลาดระดับสูง (ด้านสัตว์)

หน่วยดำเนินการ : สำนักงานปศุสัตว์จังหวัดนครราชสีมา ชัยภูมิ บุรีรัมย์ และจังหวัดสุรินทร์

ผู้รับผิดชอบ : นายวิเชียร จันทร์โณทัย ตำแหน่ง ผู้ว่าราชการจังหวัดนครราชสีมา

สถานที่ติดต่อ ศาลากลางจังหวัดนครราชสีมา หมายเลขโทรศัพท์ ๐-๔๔๒๔-๓๗๙๘

: นายณรงค์ วุ่นชีวี ตำแหน่ง ผู้ว่าราชการจังหวัดชัยภูมิ

สถานที่ติดต่อ ศาลากลางจังหวัดชัยภูมิ หมายเลขโทรศัพท์ ๐-๔๔๘๑-๑๕๗๓

: นายธีรวัฒน์ วุฒิกุล ตำแหน่ง ผู้ว่าราชการจังหวัดบุรีรัมย์

สถานที่ติดต่อ ศาลากลางจังหวัดบุรีรัมย์ หมายเลขโทรศัพท์ ๐-๔๔๖๑-๑๑๘๒

: นายประภัสสร มาลากาญจน์ ตำแหน่ง ผู้ว่าราชการจังหวัดสุรินทร์

สถานที่ติดต่อ ศาลากลางจังหวัดสุรินทร์ หมายเลขโทรศัพท์ ๐-๔๔๕๒-๔๓๖๑

(๑) หลักการและเหตุผล

(๑.๑) ที่มา : (ระบุ เช่น มติ ครม. นโยบายรัฐบาล ยุทธศาสตร์ชาติแผนพัฒนาเศรษฐกิจและสังคมแห่งชาติ

แผนพัฒนาภาค แผนพัฒนาจังหวัด/กลุ่มจังหวัด)

พล.อ.ประยุทธ์ จันทร์โอชา นายกรัฐมนตรี ได้แถลงนโยบายและมอบแนวทางการบริหารราชการแผ่นดินในวาระต่าง ๆ ให้หน่วยงานราชการดำเนินการ มีสังเขปดังนี้

๑.๑.๑ การแถลงนโยบายต่อรัฐสภา เมื่อวันที่ ๒๕ กรกฎาคม ๒๕๖๒ จำนวน ๑๒ ด้าน ในด้านที่ ๕ การพัฒนาเศรษฐกิจและความสามารถในการแข่งขันของไทย มุ่งหวังที่จะสร้างพื้นฐานเศรษฐกิจให้สามารถขยายตัวได้อย่างต่อเนื่องและมั่นคง โดยในข้อ ๕.๓.๗ กำหนดว่า “ส่งเสริมการทำปศุสัตว์ให้เกษตรกรมีรายได้เพิ่มขึ้น โดยส่งเสริมการตลาด วิจัยและพัฒนาพันธุ์สัตว์เศรษฐกิจ และสัตว์พื้นบ้าน อาทิ โคเนื้อ แพะ และแกะ เพื่อสร้างมูลค่าเพิ่ม พัฒนามาตรฐานการผลิตและคุณภาพของผลิตภัณฑ์ให้เป็นที่ยอมรับ ในระดับสากลและสอดคล้องกับความต้องการของผู้บริโภคทั้งภายในประเทศและต่างประเทศ รวมทั้งสนับสนุนการส่งออกผลิตภัณฑ์ดังกล่าวไปสู่ตลาดโลก”

๑.๑.๒ มติคณะรัฐมนตรี เมื่อวันที่ ๒๐ สิงหาคม ๒๕๖๒ เห็นชอบกรอบการขับเคลื่อนเศรษฐกิจไทย ปี ๒๕๖๒ – ๒๕๖๓ โดยการยกระดับคุณภาพชีวิตของประชาชน ผู้มีรายได้น้อย และเกษตรกร ผ่านกลไกการดำเนินงานของรัฐ หรือกลุ่มองค์กรชุมชน การยกระดับราคาสินค้าเกษตรและรายได้สุทธิของเกษตรกร โดยการพัฒนาด้านตลาดและลดต้นทุนการผลิตเพื่อยกระดับรายได้สุทธิของเกษตรกร ฯลฯ

๑.๑.๓ ตามแผนพัฒนากลุ่มจังหวัดภาคตะวันออกเฉียงเหนือตอนล่าง ๑ ระยะ ๕ ปี (พ.ศ. ๒๕๖๑ -๒๕๖๕) แผนงานพัฒนาการเลี้ยงสัตว์ให้มีคุณภาพและมาตรฐานรองรับตลาดระดับสูง เสริมการเลี้ยงโคเนื้อคุณภาพสูง แพะ และแกะ ตั้งแต่ต้นน้ำ กลางน้ำ ถึงปลายน้ำ ด้านการพัฒนาฟาร์มมาตรฐาน ด้านการส่งเสริม

การปลูกแปลงหญ้า ด้านการปรับปรุงคุณภาพอาหารสัตว์ พัฒนาเทคโนโลยีการเลี้ยง ส่งเสริมการแปรรูปผลผลิต เพื่อสร้างมูลค่าเพิ่ม รวมถึงการพัฒนาทักษะเกษตรกร และการเพิ่มช่องทางการจัดจำหน่ายและขยายตลาดไปสู่อาเซียน

(๑.๒) สรุปสาระสำคัญ

สภาพปัญหา / ความต้องการ :

กลุ่มจังหวัดภาคตะวันออกเฉียงเหนือตอนล่าง ๑ (นครชัยบุรีรินทร์) มีภูมิประเทศที่เหมาะสมต่อการเลี้ยงปศุสัตว์เป็นอย่างมาก วิถีชีวิตของเกษตรกรยึดการเลี้ยงสัตว์เป็นอาชีพเสริมมาอย่างยาวนาน จากฐานของกรมปศุสัตว์ ในปี พ.ศ.๒๕๖๑ มีจำนวนการเลี้ยงโคเนื้อ ๘๗๗,๕๙๐ ตัว (ร้อยละ ๑๖.๑๒ ของประเทศ) โคนม ๑๓๒,๑๓๕ ตัว (ร้อยละ ๒๑.๑๙ ของประเทศ) กระบือ ๒๖๖,๖๙๘ ตัว (ร้อยละ ๒๒.๕๘ ของประเทศ) นอกจากนี้ยังมีสัตว์เศรษฐกิจอื่น ๆ อีก เช่น แพะ แกะ สุกร ไก่เนื้อ เป็ด ซึ่งนับว่าเป็นแหล่งที่มีการเลี้ยงปศุสัตว์แหล่งใหญ่ของประเทศ แต่ที่ผ่านมาผลผลิตปศุสัตว์ของกลุ่มจังหวัดยังขาดมาตรฐานด้านการแปรรูปที่เป็นที่ยอมรับและขาดเครือข่ายด้านการตลาด อีกทั้งรูปแบบการเลี้ยงสัตว์โดยเฉพาะการเลี้ยงแพะ เกษตรกรยังขาดความรู้ความเข้าใจในการพัฒนาสายพันธุ์ที่ตรงกับความต้องการของตลาด ขาดการจัดการฟาร์มแพะที่ดี ขาดการเชื่อมโยงการตลาด จึงมีความจำเป็นในการพัฒนาทักษะประสบการณ์ด้านการจัดการฟาร์มแพะที่ดีให้กับเกษตรกร อันจะส่งผลให้มีการปรับรูปแบบการเลี้ยงแพะเข้าสู่มาตรฐาน มีคุณภาพคงที่มากขึ้น เข้าสู่ระบบการซื้อขายล่วงหน้า รองรับการผลิตเพื่อการส่งออกต่างประเทศ ซึ่งจะเป็นการนำศักยภาพด้านปศุสัตว์ของพื้นที่มาเพิ่มประสิทธิภาพและเพิ่มมูลค่าตอบสนองโอกาสที่ตลาดปศุสัตว์คุณภาพเปิดกว้างมากขึ้น สามารถสร้างรายได้และแก้ไขปัญหาความยากจนของเกษตรกรได้

(๑.๓) ความเร่งด่วน : มีความจำเป็นเร่งด่วน เนื่องจากการดำเนินโครงการดังกล่าวจะเป็นการพัฒนา รูปแบบการผลิตปศุสัตว์และมาตรฐานสินค้าปศุสัตว์ของกลุ่มจังหวัด มีเครือข่ายการผลิตและการตลาดกว้างขวาง สามารถสร้างรายได้และแก้ไขปัญหาความยากจนของเกษตรกรได้อย่างยั่งยืน หากไม่รับดำเนินการจะสูญเสียโอกาสทางเศรษฐกิจเป็นอย่างยิ่ง

(๒) ข้อมูลทั่วไปของโครงการ

(๒.๑) วัตถุประสงค์ของโครงการ :

๑. เพื่อพัฒนาเกษตรกร เพิ่มองค์ความรู้สมัยใหม่ ควบคู่กับภูมิปัญญาของเกษตรกร สู่เกษตรกร Smart Farmer
๒. ยกระดับฟาร์มปศุสัตว์ให้มีระบบการป้องกันโรค ลดการสูญเสียของเกษตรกรจากปัญหาโรคระบาด ให้ผลผลิตสูง คุณภาพดี รองรับการส่งออก
๓. เตรียมความพร้อมในการพัฒนาเป็นมาตรฐานการปฏิบัติทางการเกษตรที่ดีสำหรับปศุสัตว์ (GAP)
๔. เพื่อแก้ไขปัญหาสุขภาพสัตว์ของเกษตรกรผู้เลี้ยงแพะในพื้นที่ เพิ่มผลผลิต และลดการสูญเสียของเกษตรกร

(๒.๒) สถานภาพของโครงการ

- โครงการเดิม โครงการใหม่

(๒.๓) ประเภทของโครงการ

- พัฒนา ดำเนินการปกติ

(๒.๔) ระยะเวลาดำเนินโครงการ ๑ ปี เริ่มต้นเดือนตุลาคม พ.ศ.๒๕๖๓ สิ้นสุดเดือนกันยายน พ.ศ.๒๕๖๔

(๒.๕) สถานที่ดำเนินโครงการ : (ระบุพื้นที่ดำเนินการ เช่น อำเภอ ตำบล หมู่บ้าน เป็นต้น)

๑. คัดเลือกจากเกษตรกรผู้เลี้ยงแพะทุกอำเภอในพื้นที่จังหวัดนครราชสีมา

๒. อำเภอเนินสง่า อำเภอบำเหน็จณรงค์ อำเภอจัตุรัส อำเภอเทพสถิต จังหวัดชัยภูมิ

๓. คัดเลือกจากเกษตรกรผู้เลี้ยงแพะทุกอำเภอในพื้นที่จังหวัดสุรินทร์

๔. คัดเลือกจากเกษตรกรผู้เลี้ยงแพะทุกอำเภอในพื้นที่จังหวัดบุรีรัมย์

(๓) กลุ่มเป้าหมาย และผู้มีส่วนได้ส่วนเสีย

(๓.๑) กลุ่มเป้าหมาย : กลุ่มเกษตรกรผู้เลี้ยงแพะ วิชากิจชุมชนผู้เลี้ยงแพะ สหกรณ์ผู้เลี้ยงแพะ ในพื้นที่กลุ่มจังหวัดภาคตะวันออกเฉียงเหนือตอนล่าง ๑

(๓.๒) ผู้มีส่วนได้ส่วนเสีย : กลุ่มเกษตรกรผู้เลี้ยงแพะ ผู้ประกอบการส่งออกแพะไปต่างประเทศ ผู้บริโภคทั้งในและต่างประเทศ

(๔) เป้าหมาย ผลลัพธ์ และผลกระทบโครงการ

(๔.๑) เป้าหมายโครงการ

ตัวชี้วัด

ตัวชี้วัด	หน่วย นับ	ปี	ปี	ปี	ปี
		๒๕๖๒ แผน	๒๕๖๓ แผน	๒๕๖๔ แผน	๒๕๖๕ แผน
๑. จำนวนเกษตรกรผ่านการฝึกอบรม มาตรฐานฟาร์มแพะ GFM และ GAP	ราย			๑๒๐	
๒. จำนวนฟาร์มแพะที่ผ่านการตรวจรับรองฟาร์มมาตรฐาน GFM	ฟาร์ม			๑๒๐	

(๔.๒) ผลผลิต - กลุ่มเกษตรกรได้รับการถ่ายทอดองค์ความรู้ด้านการจัดการฟาร์มแพะ การป้องกันโรค การปลูกพืชอาหารสัตว์ การยกระดับฟาร์มเลี้ยงแพะให้ได้มาตรฐาน GFM จำนวน ๑๒๐ ฟาร์ม

- ฟาร์มเลี้ยงแพะของเกษตรกรได้รับการรับรองมาตรฐาน GFM จำนวน จำนวน ๘๐

ฟาร์ม

- ฟาร์มเลี้ยงแพะของเกษตรกรได้รับการรับรองฟาร์มปลอดโรค จำนวน ๘๐ ฟาร์ม

- กลุ่มเกษตรกรสามารถส่งออกแพะได้เพิ่มขึ้นร้อยละ ๒๐

- เกษตรกรผู้เลี้ยงแพะได้รับบริการสุขภาพสัตว์ จำนวน ๘๐๐ ราย

(๔.๓) ผลลัพธ์ - กลุ่มเกษตรกรเกิดความตื่นตัวในการยกระดับฟาร์มของตนเองให้ได้มาตรฐาน GFM และได้รับการรับรองฟาร์มปลอดโรค เพราะฟาร์มที่ได้รับการรับรองสามารถส่งแพะออกไปต่างประเทศได้ เป็นการเพิ่มช่องทางการตลาด และเพิ่มรายได้ให้กับเกษตรกรได้อย่างยั่งยืน และผู้บริโภคมีความมั่นใจในคุณภาพ และความปลอดภัยในการบริโภค ทำให้เกิดการตื่นตัวที่จะบริโภคเนื้อแพะเพิ่มขึ้น

(๔.๔) ผลกระทบ :

เชิงบวก : - กลุ่มจังหวัดนครชัยบุรีรินทร์ จะมีฟาร์มมาตรฐานและฟาร์มปลอดโรค สามารถสร้างโอกาสในการส่งออกแพะเนื้อไปยังต่างประเทศ ซึ่งปัจจุบันต่างประเทศ เช่น ลาว เวียดนาม มีความต้องการสูง และมีราคาสูงถึง ๑๓๐ บาท/กิโลกรัม แพะเนื้อที่ส่งออกอายุประมาณ ๖-๘ เดือน น้ำหนัก ๒๐-๓๐ กิโลกรัม/ตัว เกษตรกรจะมีรายได้ ๒,๖๐๐-๓,๘๐๐ บาท/ตัว ถ้าขายเป็นพ่อ-แม่พันธุ์ จะขายได้ ๖,๐๐๐-๗,๐๐๐ บาท/ตัว

เชิงลบ : ไม่มี

(๕) แนวทางการดำเนินงาน

(แสดงรายละเอียดกิจกรรมที่จะทำภายใต้โครงการที่จังหวัด/กลุ่มจังหวัด เสนอขอ และทำเครื่องหมาย ✓ ลงในช่องระยะเวลาที่จะเริ่มดำเนินงานของแต่ละกิจกรรมสำคัญด้วย)

กิจกรรมย่อย	ระยะเวลาที่จะเริ่มดำเนินการ			
	ต.ค.-ธ.ค. ๖๓	ม.ค.-มี.ค. ๖๔	เม.ย.-มิ.ย.๖๔	ก.ค.-ก.ย.๖๔
๑. ยกระดับมาตรฐานฟาร์มแพะ และการจัดการฟาร์มตามมาตรฐานฟาร์มแพะ GFM				
๑.๑ คัดเลือก รับสมัครกลุ่มเกษตรกร วิสาหกิจชุมชน สหกรณ์ ที่สนใจเข้าร่วมโครงการ	✓			
๑.๒ จัดประชุมชี้แจงโครงการ และทำความเข้าใจหลักเกณฑ์ และระเบียบวิธีปฏิบัติ ตามเงื่อนไขของสมาชิก	✓			
๑.๓ อบรมและให้คำปรึกษาแนะนำการจัดการฟาร์มแพะมาตรฐาน GFM และ GAP ประสานงานเครือข่ายมีอาชีพลงพื้นที่ให้คำปรึกษาแนะนำ	✓			
๑.๔ เกษตรกรปรับปรุงฟาร์มเลี้ยงสัตว์ของตนเองตามมาตรฐานฟาร์ม GFM		✓	✓	
๑.๕ คณะผู้ตรวจประเมินตรวจประเมินฟาร์มเกษตรกรเพื่อรับรองมาตรฐานฟาร์ม		✓	✓	✓
๑.๖ เกษตรกรที่ผ่านการตรวจประเมินจะได้รับใบรับรองมาตรฐานฟาร์ม GFM และจัดตั้งเป็นฟาร์มสาธิต (ต้นแบบ) ด้านการเลี้ยงสัตว์		✓	✓	✓

(๖) วิธีการดำเนินงาน ดำเนินการเอง จ้างเหมา

(๗) วงเงินของโครงการ จำนวน ๒,๔๙๘,๐๐๐ บาท

(ให้กรอกรายละเอียดข้อมูลตามแบบฟอร์มรายละเอียดจำแนกตามงบรายจ่ายด้วย)

รายการ	งบประมาณ	เงินนอกงบประมาณ
รวมทั้งสิ้น	๒,๔๙๘,๐๐๐	
งบดำเนินงาน	๒,๔๙๘,๐๐๐	
- ค่าตอบแทน	๑๔,๔๐๐	
- ค่าใช้สอย	๑๓๕,๖๐๐	
- ค่าวัสดุ	๒,๓๔๘,๐๐๐	
งบลงทุน	-	
- ค่าครุภัณฑ์	-	
- ค่าที่ดินและสิ่งก่อสร้าง	-	

(๘) ความพร้อมของโครงการ

(๘.๑) พื้นที่ดำเนินโครงการ

- ดำเนินการได้ทันที หมายถึง ได้ศึกษาความเหมาะสมและกำหนดพื้นที่ดำเนินการหรือได้รับอนุญาตตามกฎหมาย และสามารถดำเนินการได้ทันที
- อยู่ในระหว่างเตรียมการ หมายถึง ได้ศึกษาความเหมาะสมและกำหนดพื้นที่ดำเนินการแล้ว แต่อยู่ในระหว่างจัดเตรียมพื้นที่ หรือกำลังแก้ไขปัญหา / อุปสรรคต่างๆ หรือเตรียมการขออนุญาตตามกฎหมาย
- อยู่ในระหว่างศึกษาความเหมาะสม และคัดเลือกพื้นที่ดำเนินการ

(๘.๒) แบบรูปรายการ/ แผนการปฏิบัติงาน

- มี และสมบูรณ์ (ให้ระบุชื่อหน่วยงานเจ้าของรูปแบบรายการที่ใช้) กรมปศุสัตว์
- มีแต่ยังไม่สมบูรณ์ (ให้ระบุชื่อหน่วยงานเจ้าของรูปแบบรายการที่ใช้)
-
- ไม่มี

(๘.๓) ความพร้อมของบุคลากร เครื่องมือ และเทคนิคการดำเนินการ

- บุคลากรมีประสบการณ์ ทั้งหมด บางส่วน ไม่มีประสบการณ์
- เครื่องมือดำเนินการ มีพร้อมดำเนินการได้ทันที มีบางส่วนและต้องจัดหาเพิ่มเติม ไม่มี ต้องจัดหาเพิ่มเติม
- เทคนิคในการบริหารจัดการ มีประสบการณ์สูง มีประสบการณ์ปานกลาง ไม่มีประสบการณ์

(๘.๔) ผลกระทบสิ่งแวดล้อม

- ผ่านคณะกรรมการสิ่งแวดล้อมแห่งชาติแล้ว
- อยู่ระหว่างการพิจารณาของคณะกรรมการสิ่งแวดล้อมแห่งชาติ
- คณะกรรมการสิ่งแวดล้อมแห่งชาติยังไม่พิจารณา

(๘.๕) รายงานการศึกษาความเหมาะสม (FS)

- ไม่ต้องทำรายงานการศึกษา
- ต้องทำรายงานการศึกษา

(๙) วิธีการบริหารจัดการหรือการดูแลบำรุงรักษา เมื่อโครงการแล้วเสร็จ เพื่อให้เกิดความยั่งยืน

ของโครงการ :

- พัฒนามาตรฐานการเลี้ยง การขุน การจัดการฟาร์มให้สูงขึ้น
- สร้างความเข้มแข็งให้กลุ่มเกษตรกร ส่งเสริมให้ดำเนินงานในรูปแบบของเครือข่ายกลุ่มวิสาหกิจ หรือกลุ่มสหกรณ์
- สถาบันการศึกษาร่วมกับหน่วยงานที่เกี่ยวข้อง เช่น สำนักงานปศุสัตว์จังหวัด/อำเภอ ติดตามตรวจเยี่ยมให้คำปรึกษาแนะนำ ให้เป็นไปตามที่โครงการกำหนดอย่างสม่ำเสมอ
- สร้างและสนับสนุนตลาดรองรับการผลิตแบบครบวงจรเชื่อมโยงเครือข่ายเกษตรกรอย่างต่อเนื่อง

(๑๐) ปัญหา อุปสรรคและข้อจำกัด : ไม่มี

แบบฟอร์มรายละเอียดจำแนกตามงบรายจ่าย (๑ ชุด : ๑ กิจกรรมหลัก)

หน่วย : บาท

งบรายจ่าย - รายการ (ทะเบียนรายการ ประเภทรายการ ของสำนักงานงบประมาณ) จังหวัด/กลุ่มจังหวัดภาคตะวันออกเฉียงเหนือตอนล่าง ๑ แผนงาน : บริหารจังหวัดและกลุ่มจังหวัด	งบประมาณ		คำชี้แจง
	ปี ๒๕๖๓ (ถ้ามี)	ปี ๒๕๖๔	
ผลผลิต : ด้านการเกษตร โครงการ : โครงการพัฒนานวัตกรรมการเกษตรและอาหารปลอดภัย กลุ่มเศรษฐกิจบุรีรัมย์ กิจกรรมหลัก : ยกระดับมาตรฐานฟาร์มแพะ และการจัดการฟาร์ม ตามมาตรฐานฟาร์ม GFM ๑. งบดำเนินงาน ๑.๑ ค่าตอบแทน ใช้สอยและวัสดุ ๑.๑.๑ ค่าตอบแทน (๗) ค่าตอบแทนวิทยากร (สัมมนาและฝึกอบรม)		๒,๔๙๘,๐๐๐ ๒,๔๙๘,๐๐๐ ๒,๔๙๘,๐๐๐ ๒,๔๙๘,๐๐๐ ๒,๔๙๘,๐๐๐	คำตอบแทนวิทยากร ภาครัฐ จำนวน ๔ รุ่นๆละ ๖ ชั่วโมงๆละ ๖๐๐ บาท - นครราชสีมา จำนวน ๑ รุ่นๆละ ๖ ชั่วโมงๆละ ๖๐๐ บาท - ชัยภูมิ จำนวน ๑ รุ่นๆละ ๖ ชั่วโมงๆละ ๖๐๐ บาท - บุรีรัมย์ จำนวน ๑ รุ่นๆละ ๖ ชั่วโมงๆละ ๖๐๐ บาท - สุรินทร์ จำนวน ๑ รุ่นๆละ ๖ ชั่วโมงๆละ ๖๐๐ บาท
๑.๑.๒ ค่าใช้สอย (๑) ค่าเบี้ยเลี้ยง ค่าเช่าที่พักและค่าพาหนะ		๑๓๕,๖๐๐ ๕๗,๖๐๐	ค่าเบี้ยเลี้ยงเจ้าหน้าที่ติดตามให้คำแนะนำ จำนวน ๘ รายๆละ ๓๐ วันๆละ ๒๕๐ บาท - นครราชสีมา จำนวน ๒ คนๆละ ๓๐ วันๆละ ๒๕๐ บาท - ชัยภูมิ จำนวน ๒ คนๆละ ๓๐ วันๆละ ๒๕๐ บาท - บุรีรัมย์ จำนวน ๒ คนๆละ ๓๐ วันๆละ ๒๕๐ บาท - สุรินทร์ จำนวน ๒ คนๆละ ๓๐ วันๆละ ๒๕๐ บาท
(๖) ค่าจ้างเหมาบริการ		๘,๔๐๐	ค่าจ้างเหมาจัดซื้อเครื่องจักรฟาร์ม และการทำมาตรฐานฟาร์ม จำนวน ๑๒๐ เล่มๆละ ๗๐ บาท - นครราชสีมา จำนวน ๓๐ เล่มๆละ ๗๐ บาท - ชัยภูมิ จำนวน ๓๐ เล่มๆละ ๗๐ บาท - บุรีรัมย์ จำนวน ๓๐ เล่มๆละ ๗๐ บาท - สุรินทร์ จำนวน ๓๐ เล่มๆละ ๗๐ บาท ค่าจ้างเหมาจัดทำป้ายไวนิล จำนวน ๔ ป้ายๆละ ๘๐๐ บาท - นครราชสีมา จำนวน ๑ ป้ายๆละ ๘๐๐ บาท - ชัยภูมิ จำนวน ๑ ป้ายๆละ ๘๐๐ บาท - บุรีรัมย์ จำนวน ๑ ป้ายๆละ ๘๐๐ บาท - สุรินทร์ จำนวน ๑ ป้ายๆละ ๘๐๐ บาท
		๕๐,๐๐๐	ค่าจ้างเหมาจัดทำป้ายรับรองฟาร์มมาตรฐาน GFM จำนวน ๘๐ ป้ายๆละ ๕๐๐ บาท

หน่วย : บาท

งบรายจ่าย - รายการ (ทะเบียนรายการ ประเภทรายการ ของสำนักงบประมาณ)	งบประมาณ		ค่าชี้แจง
	ปี ๒๕๖๓ (ถ้ามี)	ปี ๒๕๖๔	
(๗) ค่าใช้จ่ายในการสัมมนาและฝึกอบรม		๑๘,๐๐๐	<ul style="list-style-type: none"> - นครราชสีมา จำนวน ๒๐ ปีายละ ๕๐๐ บาท - ชัยภูมิ จำนวน ๒๐ ปีายละ ๕๐๐ บาท - บุรีรัมย์ จำนวน ๒๐ ปีายละ ๕๐๐ บาท - สุรินทร์ จำนวน ๒๐ ปีายละ ๕๐๐ บาท ค่าอาหารกลางวัน จำนวน ๑๒๐ รายละ ๑๕๐ บาท <ul style="list-style-type: none"> - นครราชสีมา จำนวน ๓๐ รายละ ๑๕๐ บาท - ชัยภูมิ จำนวน ๓๐ รายละ ๑๕๐ บาท - บุรีรัมย์ จำนวน ๓๐ รายละ ๑๕๐ บาท - สุรินทร์ จำนวน ๓๐ รายละ ๑๕๐ บาท
๑.๑.๓ ค่าวัสดุ		๒,๓๔๘,๐๐๐	ค่าอาหารว่างและเครื่องดื่ม จำนวน ๑๒๐ รายละ ๒ มีอละ ๓๕ บาท <ul style="list-style-type: none"> - นครราชสีมา จำนวน ๓๐ รายละ ๗๐ บาท - ชัยภูมิ จำนวน ๓๐ รายละ ๗๐ บาท - บุรีรัมย์ จำนวน ๓๐ รายละ ๗๐ บาท - สุรินทร์ จำนวน ๓๐ รายละ ๗๐ บาท
(๑) วัสดุสำนักงาน		๑๒,๐๐๐	ค่าสมุด เครื่องเขียน จำนวน ๑๒๐ รายละ ๑๐๐ บาท <ul style="list-style-type: none"> - นครราชสีมา จำนวน ๓๐ รายละ ๑๐๐ บาท - ชัยภูมิ จำนวน ๓๐ รายละ ๑๐๐ บาท - บุรีรัมย์ จำนวน ๓๐ รายละ ๑๐๐ บาท - สุรินทร์ จำนวน ๓๐ รายละ ๑๐๐ บาท
(๒) วัสดุเชื้อเพลิงและรถเดิน		๖๐,๐๐๐	ค่าวัสดุเชื้อเพลิงในการปฏิบัติงานและการติดตามให้คำแนะนำ จำนวน ๑๒๐ ฟาร์มละ ๕๐๐ บาท <ul style="list-style-type: none"> - นครราชสีมา จำนวน ๓๐ ฟาร์มละ ๕๐๐ บาท - ชัยภูมิ จำนวน ๓๐ ฟาร์มละ ๕๐๐ บาท - บุรีรัมย์ จำนวน ๓๐ ฟาร์มละ ๕๐๐ บาท - สุรินทร์ จำนวน ๓๐ ฟาร์มละ ๕๐๐ บาท
(๖) วัสดุก่อสร้าง		๑,๒๐๐,๐๐๐	ค่าวัสดุปรับปรุงฟาร์มตามมาตรฐาน GFM จำนวน ๑๒๐ รายละ ๑๐,๐๐๐ บาท <ul style="list-style-type: none"> - นครราชสีมา จำนวน ๓๐ รายละ ๑๐,๐๐๐ บาท - ชัยภูมิ จำนวน ๓๐ รายละ ๑๐,๐๐๐ บาท - บุรีรัมย์ จำนวน ๓๐ รายละ ๑๐,๐๐๐ บาท - สุรินทร์ จำนวน ๓๐ รายละ ๑๐,๐๐๐ บาท

หน่วย : บาท

งบรายจ่าย - รายการ (ทะเบียนรายการ ประเภทรายการ ของสำนักงานงบประมาณ)	งบประมาณ		คำชี้แจง
	ปี ๒๕๖๓ (ถ้ามี)	ปี ๒๕๖๔	
(๘) วัสดุเวชภัณฑ์		๕๖๐,๐๐๐	ค่ายาถ่ายพยาธิ วิตามิน ยาปฏิชีวนะ แก้ไขปัญหาสุขภาพแพะของเกษตรกร จำนวน ๘๐๐ รายๆละ ๗๐๐ บาท - นครราชสีมา จำนวน ๒๐๐ รายๆละ ๗๐๐ บาท - ชัยภูมิ จำนวน ๒๐๐ รายๆละ ๗๐๐ บาท - บุรีรัมย์ จำนวน ๒๐๐ รายๆละ ๗๐๐ บาท - สุรินทร์ จำนวน ๒๐๐ รายๆละ ๗๐๐ บาท
(๙) วัสดุสนามและการฝึก		๒๐,๐๐๐	ค่าเช่า ไซริงค์ สรีดรีล แอลกอฮอล์ จำนวน ๑๒๐ รายๆละ ๕๐๐ บาท - นครราชสีมา จำนวน ๓๐ รายๆละ ๕๐๐ บาท - ชัยภูมิ จำนวน ๓๐ รายๆละ ๕๐๐ บาท - บุรีรัมย์ จำนวน ๓๐ รายๆละ ๕๐๐ บาท - สุรินทร์ จำนวน ๓๐ รายๆละ ๕๐๐ บาท
(๑๔) วัสดุการเกษตร		๒๔๐,๐๐๐	ค่าแร่ธาตุ อาหารเสริม แก้ไขปัญหาสุขภาพแพะของเกษตรกร จำนวน ๘๐๐ รายๆละ ๓๐๐ บาท - นครราชสีมา จำนวน ๒๐๐ รายๆละ ๓๐๐ บาท - ชัยภูมิ จำนวน ๒๐๐ รายๆละ ๓๐๐ บาท - บุรีรัมย์ จำนวน ๒๐๐ รายๆละ ๓๐๐ บาท - สุรินทร์ จำนวน ๒๐๐ รายๆละ ๓๐๐ บาท
		๒๑๖,๐๐๐	ค่าอุปกรณ์เก็บตัวอย่างตรวจโรค จำนวน ๑๒๐ ฟาร์มๆละ ๑,๘๐๐ บาท - นครราชสีมา จำนวน ๓๐ ฟาร์มๆละ ๑,๘๐๐ บาท - ชัยภูมิ จำนวน ๓๐ ฟาร์มๆละ ๑,๘๐๐ บาท - บุรีรัมย์ จำนวน ๓๐ ฟาร์มๆละ ๑,๘๐๐ บาท - สุรินทร์ จำนวน ๓๐ ฟาร์มๆละ ๑,๘๐๐ บาท

หมายเหตุ

๑. เพื่อประโยชน์ในการประมวลผลข้อมูลให้จังหวัดและกลุ่มจังหวัดใช้ทะเบียนรายการ ประเภทรายการ ของสำนักงานงบประมาณเท่านั้น

กรุณาอย่าเพิ่มประเภทรายการใหม่โดยไม่จำเป็น

๒. กรณีประสงค์จะเพิ่มทะเบียนประเภทรายการ ให้ประสานงานกับเจ้าหน้าที่สำนักงานที่รับผิดชอบจังหวัดและกลุ่มจังหวัดก่อน

๓. ตามแบบฟอร์มฯ มา ให้เลือกเฉพาะ (ระบุ) งบรายจ่าย และรายการที่มีงบประมาณเท่านั้น

กิจกรรมหลักที่ 1.12

การเพิ่มประสิทธิภาพการใช้อาหาร
และพืชอาหารสัตว์สำหรับการผลิต
โคเนื้อ แพะ แกะ แบบครบวงจร

งบประมาณ 3,000,000 บาท



กลุ่มจังหวัดภาคตะวันออกเฉียงเหนือตอนล่าง 1
ประจำปีงบประมาณ พ.ศ.2564

แบบฟอร์มข้อมูลพื้นฐานของโครงการ จังหวัด/กลุ่มจังหวัด (ระดับกิจกรรมหลัก) (๑ ชุด : ๑ กิจกรรมหลัก)
ลำดับความสำคัญ.....

ชื่อโครงการ : โครงการพัฒนานวัตกรรมการเกษตรและอาหารปลอดภัยกลุ่มนครชัยบุรีรินทร์

กิจกรรมหลัก : การเพิ่มประสิทธิภาพการใช้อาหารและพืชอาหารสัตว์สำหรับการผลิตโคเนื้อแพะ แกะแบบครบวงจร
วงเงิน ๓,๐๐๐,๐๐๐ บาท

ยุทธศาสตร์ชาติ : การสร้างขีดความสามารถในการแข่งขัน

ประเด็นการพัฒนาของกลุ่มจังหวัด : การพัฒนาขีดความสามารถในการแข่งขันเกษตรอุตสาหกรรม

แผนงาน : ส่งเสริมอาชีพการเลี้ยงสัตว์คุณภาพสูง

หน่วยดำเนินการ : มหาวิทยาลัยราชภัฏนครราชสีมา มหาวิทยาลัยเทคโนโลยีสุรนารี สำนักงานปศุสัตว์กลุ่มจังหวัด
นครชัยบุรีรินทร์ กลุ่มเครือข่ายผู้เลี้ยงแพะ-แกะ เขต ๓ (กลุ่มวิสาหกิจชุมชน กลุ่ม ชมรมผู้เลี้ยงแพะ-แกะ ในเขต ๓)

ผู้รับผิดชอบ : ดร.ศิวพร แพงคำ ตำแหน่ง อาจารย์

สถานที่ติดต่อ คณะวิทยาศาสตร์และเทคโนโลยี มหาวิทยาลัยราชภัฏนครราชสีมา

หมายเลขโทรศัพท์ ๐๘๑๕๔๒๖๖๕๘

: รองศาสตราจารย์ ดร. ปราโมทย์ แพงคำ ตำแหน่ง อาจารย์

สถานที่ติดต่อ สำนักวิชาเทคโนโลยีการเกษตร มหาวิทยาลัยเทคโนโลยีสุรนารี หมายเลขโทรศัพท์ ๐-๔๒๒๒-๔๕๗๕

: รองศาสตราจารย์ ผศ.ดร. อติสร เนาวนนท์ ตำแหน่ง อธิการบดี

สถานที่ติดต่อ มหาวิทยาลัยราชภัฏนครราชสีมา หมายเลขโทรศัพท์ ๐-๔๔๐๐-๔๐๐๔

นายวิเชียร จันทรโณทัย ตำแหน่ง ผู้ว่าราชการจังหวัดนครราชสีมา

สถานที่ติดต่อ ศาลากลางจังหวัดนครราชสีมา หมายเลขโทรศัพท์ ๐-๔๔๒๔-๓๓๗๘

: นายณรงค์ วุ่นซิ้ว ตำแหน่ง ผู้ว่าราชการจังหวัดชัยภูมิ

สถานที่ติดต่อ ศาลากลางจังหวัดชัยภูมิ หมายเลขโทรศัพท์ ๐-๔๔๘๑-๑๕๗๓

: นายอนุสรณ์ แก้วกังวาน ตำแหน่ง ผู้ว่าราชการจังหวัดบุรีรัมย์

สถานที่ติดต่อ ศาลากลางจังหวัดบุรีรัมย์ หมายเลขโทรศัพท์ ๐-๔๔๖๑-๑๑๘๒

: นายอรรถพร สิงหวิชัย ตำแหน่ง ผู้ว่าราชการจังหวัดสุรินทร์

สถานที่ติดต่อ ศาลากลางจังหวัดสุรินทร์ หมายเลขโทรศัพท์ ๐-๔๔๕๒-๔๓๖๑

(๑) หลักการและเหตุผล

(๑.๑) ที่มา :

แผนพัฒนาจังหวัด/กลุ่มจังหวัด)

พล.อ.ประยุทธ์ จันทร์โอชา นายกรัฐมนตรี ได้แถลงนโยบายและมอบแนวทางการบริหารราชการแผ่นดินในวาระต่าง ๆ ให้หน่วยงานราชการดำเนินการ มีสังเขปดังนี้

๑.๑.๑ การแถลงนโยบายต่อรัฐสภา เมื่อวันที่ ๒๕ กรกฎาคม ๒๕๖๒ จำนวน ๑๒ ด้าน ในด้านที่ ๕ การพัฒนาเศรษฐกิจและความสามารถในการแข่งขันของไทย มุ่งหวังที่จะสร้างพื้นฐานเศรษฐกิจให้สามารถขยายตัวได้อย่างต่อเนื่องและมั่นคง โดยในข้อ ๕.๓.๗ กำหนดว่า “ส่งเสริมการทำปศุสัตว์ให้เกษตรกรมีรายได้เพิ่มขึ้น โดยส่งเสริมการตลาด วิจัยและพัฒนาพันธุ์สัตว์เศรษฐกิจ และสัตว์พื้นบ้าน อาทิ โคเนื้อ แพะ และแกะ เพื่อสร้างมูลค่าเพิ่ม พัฒนามาตรฐานการผลิตและคุณภาพของผลิตภัณฑ์ให้เป็นที่ยอมรับ ในระดับสากลและสอดคล้องกับความต้องการของผู้บริโภคทั้งภายในประเทศและต่างประเทศ รวมทั้งสนับสนุนการส่งออกผลิตภัณฑ์ดังกล่าวไปสู่ตลาดโลก”

๑.๑.๒ มติคณะรัฐมนตรี เมื่อวันที่ ๒๐ สิงหาคม ๒๕๖๒ เห็นชอบกรอบการขับเคลื่อนเศรษฐกิจไทย ปี ๒๕๖๒ - ๒๕๖๓ โดยการยกระดับคุณภาพชีวิตของประชาชน ผู้มีรายได้น้อย และเกษตรกร ผ่านกลไกการดำเนินงานของรัฐ หรือกลุ่มองค์กรชุมชน การยกระดับราคาสินค้าเกษตรและรายได้สุทธิของเกษตรกร โดยการพัฒนา ด้านตลาดและลดต้นทุนการผลิตเพื่อยกระดับรายได้สุทธิของเกษตรกร ฯลฯ

๑.๑.๓ ตามแผนพัฒนากลุ่มจังหวัดภาคตะวันออกเฉียงเหนือตอนล่าง ๑ ระยะ ๕ ปี (พ.ศ. ๒๕๖๑ - ๒๕๖๕) แผนงานพัฒนาการเลี้ยงสัตว์ให้มีคุณภาพและมาตรฐานรองรับตลาดระดับสูง เสริมการเลี้ยงโคเนื้อ คุณภาพสูง แพะ และแกะ ตั้งแต่ต้นน้ำ กลางน้ำ ถึงปลายน้ำ ด้านการพัฒนาฟาร์มมาตรฐาน ด้านการส่งเสริมการปลูก แปลงหญ้า ด้านการปรับปรุงคุณภาพอาหารสัตว์ พัฒนาเทคโนโลยีการเลี้ยง ส่งเสริมการแปรรูปผลผลิตเพื่อสร้าง มูลค่าเพิ่ม รวมถึงการพัฒนาทักษะเกษตรกร และการเพิ่มช่องทางการจัดจำหน่ายและขยายตลาดไปสู่อาเซียน

(๑.๒) สรุปสาระสำคัญ

สภาพปัญหา / ความต้องการ : เพื่อเป็นการเสริมสร้างขีดความสามารถในการพัฒนาการผลิต และการแปรรูปสินค้าการเกษตร

จังหวัดนครราชสีมา กำหนดวิสัยทัศน์ว่า “โคราชเมืองน่าอยู่มุ่งสู่นวัตกรรมใหม่ เกษตร อุตสาหกรรม ปลอดภัย” และเพื่อให้บรรลุวิสัยทัศน์ดังกล่าว จำเป็นที่ภาคการเกษตรของจังหวัดนครราชสีมา ซึ่งเป็นแหล่งผลิตและจำหน่าย สินค้าเกษตรที่สำคัญแต่ยังประสบปัญหาในเรื่องสภาพของดิน ขาดแหล่งน้ำเพื่อการเกษตรขาดเส้นทางการคมนาคมขนส่งสินค้าที่ดีและเพียงพอ ผลผลิตต่อไร่ไม่สูงเท่าที่ควร จำเป็นต้องมีการปรับปรุง และจัดหาปัจจัยการผลิตที่ดี และเพียงพอ โดยใช้การวิจัย และนวัตกรรมใหม่ เพื่อเพิ่มผลผลิตและขีดความสามารถในการแข่งขัน เพื่อประชาชนจะได้รับประโยชน์จากการดำเนินโครงการ เป็นการเพิ่มรายได้ ลดรายจ่าย อย่างทั่วถึง

อาชีพการเลี้ยงโคเนื้อ แพะเนื้อ และแกะเนื้อ มีการขยายตัวมากขึ้น มีการขยายตลาดสู่กลุ่มประเทศอาเซียน อีกทั้งมีการปรับตัวด้านราคาดีขึ้นเรื่อยๆ มีการกระจายรายได้สู่เกษตรกรรายย่อย เป็นอาชีพที่เกษตรกรสามารถใช้พื้นที่ไม่มาก สามารถทำเป็นอาชีพเสริมหรืออาชีพหลักได้ และสามารถหาวัตถุดิบอาหารสัตว์ในท้องถิ่นได้หลากหลาย หรือปลูกพืชอาหารสัตว์ที่ใช้น้ำน้อย แก้ปัญหาภัยแล้งได้ดี ทั้งนี้เพื่อแก้ปัญหา ด้านน้ำหนักแรกคลอดต่ำ อัตราการเจริญเติบโตช้า และมีการผสมในสายพันธุ์ (inbreed) มากขึ้นเรื่อยๆ เนื่องจากมีการซื้อขายไปมา ทำให้เกิดปัญหาข้างต้นมากขึ้นเรื่อยๆ อีกทั้งกลุ่มเกษตรกรต้องการพันธุ์สัตว์ประจำท้องถิ่นที่มีเอกลักษณ์ จึงมีความประสงค์จะมีการปรับปรุงสายพันธุ์ ให้สามารถเลี้ยงได้ดีในภาคตะวันออกเฉียงเหนือตอนล่าง มีน้ำหนักแรกคลอดสูง มีอัตราการเจริญเติบโตสูง คุณภาพซากสูง มีเอกลักษณ์ประจำพันธุ์ มีลูกที่มีน้ำหนักแรกคลอดสูง อัตราการเจริญเติบโตสูง เพื่อให้กลุ่มเกษตรกรนำไปขยายพันธุ์และเพิ่มจำนวน และเพื่อปรับปรุงพันธุ์ ให้ลูกที่มีน้ำหนักแรกคลอดสูง อัตราการเจริญเติบโตสูง คุณภาพซากสูง เพื่อให้กลุ่มเกษตรกรนำไปขยายพันธุ์และเพิ่มจำนวน เพื่อถ่ายทอดองค์ความรู้และเทคโนโลยีทางเกษตรให้แก่เกษตรกรและผู้สนใจทั่วไป เสริมสร้างอาชีพให้แก่เกษตรกร ทำให้เกิดรายได้สามารถพึ่งพาตนเองได้ สร้างความร่วมมือกับภาคเอกชนให้สามารถนำผลการวิจัยไปขยายผลเชิงพาณิชย์ โดยขายเป็นพ่อแม่พันธุ์ให้เกษตรกรในเครือข่าย แล้วเกษตรกรนำไปผสมพันธุ์ได้ลูกและนำมาขุนขาย ทำให้ สร้างอาชีพ เกิดรายได้อย่างยั่งยืน

แต่อย่างไรก็ดีแล้วแต่ การจัดการทางด้านอาหาร ถือว่าเป็นปัจจัยสำคัญที่จะทำให้การผลิตสัตว์เหล่านี้มีประสิทธิภาพ โดยเฉพาะการพัฒนาแนวทางการใช้วัตถุดิบอาหารสัตว์ภายในท้องถิ่นได้อย่างถูกต้อง และเหมาะสมตามหลักการความต้องการโภชนาของสัตว์จะทำให้การผลิตมีประสิทธิภาพสูงขึ้น การจัดทำแหล่งผลิตอาหารหยาบที่มีคุณภาพ จะสามารถลดต้นทุนด้านอาหารชั้นเสริม การจัดการวัตถุดิบใบพืชคุณภาพสูง เช่นใบมันสำปะหลัง ใบกระถิน และผลพลอยได้จากทางเกษตรต่างๆ เพื่อเป็นอาหารเสริมในฤดูแล้ง รวมทั้ง การจัดทำอาหารในรูปของอาหารผสมสำเร็จรูป TMR หรือ total mixed rations เป็นการนำอาหารหยาบและอาหารชั้นมาผสมกันในอัตราส่วนที่ครบส่วนตามความต้องการของสัตว์เคี้ยวเอื้อง เช่น โคเนื้อ โคนม แพะ แกะ โดยสามารถคำนวณความต้องการโภชนาของสัตว์เหล่านี้ในช่วงต่างๆ หรือระยะของการให้ผลผลิต ซึ่งสามารถลดปัญหาในเรื่องการเลือกกินของสัตว์ อีกทั้งทำให้สัตว์ได้รับโภชนาตรงตามความต้องการได้มากกว่า ทำให้สัตว์ให้ผลผลิตตามที่ผู้เลี้ยงต้องการ รวมไปถึงการควบคุมคุณภาพของผลผลิต เช่น เนื้อ หรือน้ำนม เป็นต้น

ความเร่งด่วน : (ระบุระดับความจำเป็นเร่งด่วน) : มาก ต้องดำเนินการแก้ไข

(๒) ข้อมูลทั่วไปของโครงการ

(๒.๑) วัตถุประสงค์ของโครงการ :

๑. เพื่อเพิ่มประสิทธิภาพการผลิตโคเนื้อคุณภาพสูงเพื่อเพิ่มศักยภาพด้านการส่งออก ของเกษตรกรผู้เลี้ยงโคเนื้อ ในเขตนครชัยบุรีรัมย์อย่างมีประสิทธิภาพในอนาคต

๒. เพื่อเพิ่มประสิทธิภาพการผลิตแพะเนื้อคุณภาพสูงเพื่อการส่งออกของเกษตรกรผู้เลี้ยงแพะเนื้อในเขตนครชัยบุรีรัมย์อย่างมีประสิทธิภาพในอนาคต

๓. เพื่อเพิ่มประสิทธิภาพการผลิตแกะเนื้อคุณภาพสูงเพื่อการส่งออกของเกษตรกรผู้เลี้ยงแกะเนื้อในเขตนครชัยบุรีรัมย์อย่างมีประสิทธิภาพในอนาคต

๔. เพื่อเพิ่มรายได้ให้เกษตรกรในเขตนครชัยบุรีรัมย์อย่างมีประสิทธิภาพในอนาคต และลดพื้นที่การทำพืชไร่ที่ประสบปัญหาขาดทุน

๕. เพื่อการถ่ายทอดเทคโนโลยีด้านการผลิตอาหารสัตว์สู่กลุ่มเกษตรกร และเครือข่ายเกษตรกรผู้เลี้ยงโคเนื้อแพะเนื้อ และแกะเนื้อ

(๒.๒) สถานภาพของโครงการ

โครงการเดิม

โครงการใหม่

(๒.๓) ประเภทของโครงการ

พัฒนา

ดำเนินการปกติ

(๒.๔) ระยะเวลาดำเนินโครงการ...๑.....ปี เริ่มต้นปี.....๒๕๖๓....สิ้นสุดปี.....๒๕๖๔.....

(๒.๕) สถานที่ดำเนินโครงการ : (ระบุพื้นที่ดำเนินการ เช่น อำเภอ ตำบล หมู่บ้าน เป็นต้น

เครือข่ายเกษตรกรในเขตนครชัยบุรีรัมย์ (เครือข่ายผู้เลี้ยงโคเนื้อ แพะเนื้อ แกะเนื้อ ในจังหวัด นครราชสีมา)

(๓) กลุ่มเป้าหมาย และผู้มีส่วนได้ส่วนเสีย

(๓.๑) กลุ่มเป้าหมาย : เครือข่ายเกษตรกรในเขตนครชัยบุรีรัมย์ (เครือข่ายผู้เลี้ยงโคเนื้อ แพะ-แกะโคราช)

(๓.๒) ผู้มีส่วนได้ส่วนเสีย : กลุ่มเครือข่ายผู้เลี้ยงโคเนื้อ แพะ-แกะ โคราช เกษตรกร ผู้ประกอบการด้านผู้เลี้ยงโค แพะและแกะในเขตพื้นที่นครชัยบุรีรัมย์ และใกล้เคียง

(๔) เป้าหมาย ผลลัพธ์ และผลกระทบโครงการ

(๔.๑) เป้าหมายโครงการ

ตัวชี้วัด

๑. เกษตรกรในจังหวัดนครราชสีมาที่ประสบปัญหาภัยแล้งในการทำเกษตร ที่สมัครเข้าร่วมโครงการมีอาชีพเสริมเพิ่มรายได้

๒. เพิ่มรายได้ ลดค่าใช้จ่ายในครัวเรือน เกษตรกรสามารถผลิตโคเนื้อคุณภาพสูง เพื่อให้เพียงพอกับความ ต้องการในประเทศและเพื่อการส่งออก อย่างมีประสิทธิภาพ

๓. เพิ่มรายได้ ลดค่าใช้จ่ายในครัวเรือน เกษตรกรสามารถผลิตแพะเนื้อคุณภาพสูง เพื่อให้เพียงพอกับความ ต้องการในประเทศและเพื่อการส่งออก อย่างมีประสิทธิภาพ

๔. เพิ่มรายได้ ลดค่าใช้จ่ายในครัวเรือน เกษตรกรสามารถผลิตแกะเนื้อคุณภาพสูง เพื่อให้เพียงพอกับความ ต้องการในประเทศและเพื่อการส่งออก อย่างมีประสิทธิภาพ

๕. ได้สูตรอาหารสำหรับขุนโคเนื้อ แพะเนื้อ และแกะเนื้อคุณภาพสูง ต้นทุนต่ำโดยใช้วัตถุดิบในท้องถิ่นอย่างน้อย ๖ สูตร

(๔.๒) ผลผลิต

๑. ได้สูตรอาหารสำหรับการเลี้ยงโคเนื้อคุณภาพสูงของกลุ่มเกษตรกรผู้เลี้ยงโคเนื้อในเขตกลุ่มจังหวัดนครชัย บุรินทร์
๒. ได้สูตรอาหารสำหรับการเลี้ยงแพะเนื้อคุณภาพสูงของกลุ่มเกษตรกรผู้เลี้ยงแพะเนื้อในเขตจังหวัดนครชัย บุรินทร์
๓. ได้สูตรอาหารสำหรับการเลี้ยงแกะเนื้อคุณภาพสูงของกลุ่มเกษตรกรผู้เลี้ยงแกะเนื้อในเขตจังหวัดนครชัย บุรินทร์
๔. สร้างรายได้ให้เกษตรกรในระดับครัวเรือน เป็นการเพิ่มคุณภาพชีวิตอย่างยั่งยืน
๕. ได้รูปแบบการจัดการฟาร์มด้านอาหารสัตว์สำหรับขุนโคเนื้อ แพะเนื้อ และแกะเนื้อ ที่มีราคาถูก เพิ่มประสิทธิภาพการให้ผลผลิต

(๔.๓) ผลลัพธ์ สร้างรายได้ให้เกษตรกรในระดับครัวเรือน เป็นการเพิ่มคุณภาพชีวิตอย่างยั่งยืน

(๔.๔) ผลกระทบ :

เชิงบวก : ผลิตโคเนื้อ แพะเนื้อ แกะเนื้อคุณภาพสูง ได้อย่างมีประสิทธิภาพ เพื่อรองรับการตลาดทั้งในและต่างประเทศ
เชิงลบ : ไม่มี

(๕) แนวทางการดำเนินงาน

(แสดงรายละเอียดกิจกรรมที่จะทำภายใต้โครงการที่จังหวัด/กลุ่มจังหวัด เสนอขอ และทำเครื่องหมาย ✓ ลงในช่องระยะเวลาที่จะเริ่มดำเนินงานของแต่ละกิจกรรมสำคัญด้วย)

กิจกรรมย่อย	ระยะเวลาที่จะเริ่มดำเนินการ							
	ต.ค.-ธ.ค. ๖๓		ม.ค. - มี.ค. ๖๔		เม.ย.-มิ.ย. ๖๔		ก.ค. - ก.ย. ๖๔	
๑. การพัฒนาสูตรอาหาร โดยใช้วัตถุดิบอาหารสัตว์ในท้องถิ่นในรูปแบบของ TMR สำหรับโคเนื้อ ทดสอบในฟาร์มมหาวิทยาลัยและฟาร์มเกษตรกร	✓	✓	✓					
๒. การพัฒนาสูตรอาหารโดยใช้วัตถุดิบอาหารสัตว์ในท้องถิ่นในรูปแบบของ TMR สำหรับแพะเนื้อ ทดสอบในฟาร์มมหาวิทยาลัยและฟาร์มเกษตรกร		✓	✓	✓				
๓. การพัฒนาสูตรอาหารโดยใช้วัตถุดิบอาหารสัตว์ในท้องถิ่นในรูปแบบของ TMR สำหรับแกะเนื้อ ทดสอบในฟาร์มมหาวิทยาลัยและฟาร์มเกษตรกร		✓	✓	✓				
๔. ประชุมเกษตรกรต้นแบบ ๔ จังหวัด	✓							
๕. ดำเนินกิจกรรมในฟาร์มเกษตรกร ๔ จังหวัด (ฟาร์มต้นแบบ)			✓	✓	✓	✓		

๖.การถ่ายทอดเทคโนโลยีและนวัตกรรม การผลิตอาหารสัตว์ชุมชน ๔ จังหวัด					√	√	√	√
๗.สรุปผลกิจกรรม							√	√

(๖) วิธีการดำเนินงาน ดำเนินการเอง จ้างเหมา

(๗) วงเงินของโครงการ จำนวน ๓,๐๐๐,๐๐๐บาท

(ให้กรอกรายละเอียดข้อมูลตามแบบฟอร์มรายละเอียดจำแนกตามงบรายจ่ายด้วย)

(๘) ความพร้อมของโครงการ

(๘.๑) พื้นที่ดำเนินโครงการ

- ดำเนินการได้ทันที หมายถึง ได้ศึกษาความเหมาะสมและกำหนดพื้นที่ดำเนินการหรือได้รับอนุญาตตามกฎหมาย และสามารถดำเนินการได้ทันที
- อยู่ในระหว่างเตรียมการ หมายถึง ได้ศึกษาความเหมาะสมและกำหนดพื้นที่ดำเนินการแล้ว แต่อยู่ในระหว่างจัดเตรียมพื้นที่ หรือกำลังแก้ไขปัญหา / อุปสรรคต่างๆ หรือเตรียมการขออนุญาตตามกฎหมาย
- อยู่ในระหว่างศึกษาความเหมาะสม และคัดเลือกพื้นที่ดำเนินการ

(๘.๒) แบบรูปรายการ/ แผนการปฏิบัติงาน

- มี และสมบูรณ์ (ให้ระบุชื่อหน่วยงานเจ้าของรูปแบบรายการที่ใช้)
.....
- มีแต่ยังไม่สมบูรณ์ (ให้ระบุชื่อหน่วยงานเจ้าของรูปแบบรายการที่ใช้)
.....
- ไม่มี

(๘.๓) ความพร้อมของบุคลากร เครื่องมือ และเทคนิคการดำเนินการ

- บุคลากรมีประสบการณ์ ทั้งหมด บางส่วน ไม่มีประสบการณ์
- เครื่องมือดำเนินการ มีพร้อมดำเนินการได้ทันที
 มีบางส่วนและต้องจัดหาเพิ่มเติม
 ไม่มี ต้องจัดหาเพิ่มเติม
- เทคนิคในการบริหารจัดการ มีประสบการณ์สูง
 มีประสบการณ์ปานกลาง
 ไม่มีประสบการณ์

(๘.๔) ผลกระทบสิ่งแวดล้อม

- ผ่านคณะกรรมการสิ่งแวดล้อมแห่งชาติแล้ว
- อยู่ระหว่างการพิจารณาของคณะกรรมการสิ่งแวดล้อมแห่งชาติ
- คณะกรรมการสิ่งแวดล้อมแห่งชาติยังไม่พิจารณา

(๘.๕) รายงานการศึกษาความเหมาะสม (FS)

- ไม่ต้องทำรายงานการศึกษา
- ต้องทำรายงานการศึกษา

(๙) วิธีการบริหารจัดการหรือการดูแลบำรุงรักษา เมื่อโครงการแล้วเสร็จ เพื่อให้เกิดความยั่งยืนของโครงการ :
ติดตามประเมินผล และจัดตั้งเครือข่ายในการทำงาน มีการลงพื้นที่ให้ความรู้ และพบปะแลกเปลี่ยน

(๑๐) ปัญหา อุปสรรคและข้อจำกัด : ไม่มี

แบบฟอร์มรายละเอียดจำแนกตามงบรายจ่าย (๑ ชุด : ๑ กิจกรรมหลัก)

งบรายจ่าย - รายการ (ทะเบียนรายการ ประเภทรายการ ของสำนักงานงบประมาณ) จังหวัด	งบประมาณ		คำชี้แจง
	ปี ๒๕๖๓ (ถ้ามี)	ปี ๒๕๖๔	
แผนงาน : บริหารจังหวัดและกลุ่มจังหวัด ผลผลิต : พัฒนาด้านการเกษตร โครงการ : โครงการพัฒนาด้านนวัตกรรมเกษตรและอาหารปลอดภัยกลุ่มนครชัยบุรีรัมย์ กิจกรรมหลัก : การเพิ่มประสิทธิภาพการใช้อาหารและพืชอาหารสัตว์สำหรับการผลิตโคเนื้อ แพะ และ แบบครบวงจร ๑. งบดำเนินงาน ๑.๑ ค่าตอบแทน ใช้สอยและวัสดุ ๑.๑.๑ ค่าตอบแทน (๑) เงินตอบแทนการปฏิบัติงานนอกเวลาราชการ (๒) ค่าตอบแทนผู้ปฏิบัติงานให้ราชการ (๓) ค่าเช่าบ้าน (๔) ค่าเบี้ยประชุมกรรมการ (๕) เงินตอบแทนตำแหน่งกำนัน ผู้ใหญ่บ้าน (๖) เงินพิเศษจ่ายแก่ลูกจ้างในต่างประเทศ (๗) ค่าตอบแทนวิทยากร (สัมมนาและฝึกอบรม) (๘) ค่าตอบแทนพิเศษพนักงานราชการ ๑.๑.๒ ค่าใช้สอย (๑) ค่าเบี้ยเลี้ยง ค่าเช่าที่พักและค่าพาหนะ	๓,๐๐๐,๐๐๐ ๓,๐๐๐,๐๐๐ ๓,๐๐๐,๐๐๐ ๓,๐๐๐,๐๐๐ ๓,๐๐๐,๐๐๐ ๓,๐๐๐,๐๐๐ ๓๖๗,๒๐๐ ๓๖,๐๐๐ ๓๓๑,๒๐๐ ๑,๓๒๖,๔๕๐ ๓๘๕,๖๕๐	๓,๐๐๐,๐๐๐ ๓,๐๐๐,๐๐๐ ๓,๐๐๐,๐๐๐ ๓,๐๐๐,๐๐๐ ๓,๐๐๐,๐๐๐ ๓,๐๐๐,๐๐๐ ๓๖๗,๒๐๐ ๓๖,๐๐๐ ๓๓๑,๒๐๐ ๑,๓๒๖,๔๕๐ ๓๘๕,๖๕๐	๑๘,๒๐๐ - ค่าตอบแทนเจ้าหน้าที่ (จำนวน ๕ คน x ๒๕๐ บาท x ๒ วัน) x ๘ ครั้ง (๔ จังหวัด) ๑๖,๘๐๐ - ค่าตอบแทน จันท. (วันหยุดนขัตฤกษ์) (จำนวน ๕ คน x ๔๐๐ บาท x ๑ วัน) x ๘ ครั้ง (๔ จังหวัด) ๓๖,๘๐๐ - ค่าตอบแทนวิทยากร/ผู้เชี่ยวชาญ (ไม่ใชบุคลากรของรัฐ) (จำนวน ๒ คน x ๘ ชม. x ๑,๒๐๐ บาท) x ๔ ครั้ง ๓๘,๔๐๐ - ค่าตอบแทนวิทยากร/ผู้เชี่ยวชาญ (บุคลากรของรัฐ) (จำนวน ๒ คน x ๘ ชม. x ๒๐๐ บาท) x ๔ ครั้ง ๑๔๔,๐๐๐ - ค่าตอบแทนวิทยากร/ผู้เชี่ยวชาญ (ไม่ใชบุคลากรของรัฐ) (จำนวน ๒ คน x ๖๐ ชม. x ๑,๒๐๐ บาท) ๗๒,๐๐๐ - ค่าตอบแทนวิทยากร/ผู้เชี่ยวชาญ (บุคลากรของรัฐ) (จำนวน ๒ คน x ๖๐ ชม. x ๖๐๐ บาท) ๒๒,๔๐๐ - ค่าเดินทางผู้เชี่ยวชาญ/ผู้เกี่ยวข้อง (จำนวน ๒ คน x ๒๕๐๐ บาท x ๑ วัน x ๔ ครั้ง) ๑๑,๒๐๐ - ค่าเดินทางเจ้าหน้าที่ (จำนวน ๒๕๐๐ บาท x ๑ วัน x ๔ ครั้ง) ๗,๒๐๐ - ค่าเช่าที่พักวิทยากร/ผู้เชี่ยวชาญ (จำนวน ๒ คน x ๑,๒๐๐ บาท x ๑ คืน) x ๓ ครั้ง ๑๑,๒๕๐ - ค่าเช่าที่พักเจ้าหน้าที่/ผู้เกี่ยวข้อง (จำนวน ๕ คน x ๗๕๐ บาท x ๑ คืน) x ๓ ครั้ง ๒๒,๔๐๐ - ค่าเดินทางผู้เชี่ยวชาญ/ผู้เกี่ยวข้อง (จำนวน ๒ คน x ๒๕๐๐ บาท x ๑ วัน x ๔ ครั้ง) ๑๑,๒๐๐ - ค่าเดินทางเจ้าหน้าที่ (จำนวน ๒๕๐๐ บาท x ๑ วัน x ๔ ครั้ง)

หน่วย : บาท

งบรายจ่าย - รายการ (ทะเบียนรายการ ประเภทรายการ ของสำนักงานงบประมาณ)	งบประมาณ		คำชี้แจง
	ปี ๒๕๖๓ (ถ้ามี)	ปี ๒๕๖๔	
(๖) ค่าจ้างพนักงานบริการ		๔๐๐,๐๐๐	๓๐๐,๐๐๐ - ค่าตอบแทนสมาชิกผู้เข้าร่วมประชุมจ่ายตามจริง (จำนวน ๓๐๐ คน x ๑๐๐๐ บาท) ๕๐,๐๐๐ - ค่าออกแบบป้ายประชาสัมพันธ์/จัดทำป้ายนิเทศ/ป้ายประชาสัมพันธ์/ป้ายบอกทาง ๑๐,๐๐๐ บาท x ๕ ครั้ง ๓๐๐,๐๐๐ ค่าจ้างเหมาวิศวกรช่างตัวอย่างวุฒิบัตรช่างเทคนิค ๕๐ ตัวอย่าง และ ๓,๐๐๐ บาท จำนวน ๒ ครั้ง ๖๐,๐๐๐ ค่าจ้างเหมาวิศวกรช่างตัวอย่างเนื่อ เลือด ตัวอย่าง ผลิตภัณฑ์ ๕๐ ตัวอย่าง และ ๑๐๐๐ จำนวน ๒ ครั้ง ๑๒๐,๐๐๐ - ค่าอาหาร ๓ มื้อ (จำนวน ๓๐๐ คน x ๑๐๐ บาท x ๓ วัน) x ๔ ครั้ง ๖๐,๐๐๐ - ค่าอาหารว่างและเครื่องดื่ม ๑ มื้อ (จำนวน ๓๐๐ คน x ๑ มื้อ x ๕๐ บาท) x ๔ ครั้ง ๑๒,๐๐๐ - ค่าพื้นที่จัดกิจกรรม ๑ วัน x ๓,๐๐๐ บาท x ๔ ครั้ง ๒๐๐,๐๐๐ - ค่าอาหาร ๒ มื้อ (จำนวน ๓๐๐ คน x ๒๐๐ บาท x ๒ มื้อ x ๑ วัน) ๓๕,๐๐๐ - ค่าอาหารว่างและเครื่องดื่ม ๒ มื้อ (จำนวน ๕๐๐ คน x ๒ มื้อ x ๕๐ บาท) ๒๐,๐๐๐ - ค่าพื้นที่จัดกิจกรรม ๑ วัน x ๕,๐๐๐ บาท x ๔ ครั้ง ๑๕,๒๐๐ - ค่าอาหาร ๒ มื้อ (จำนวน ๑๒ คน x ๒๐๐ บาท x ๒ มื้อ x ๔ ครั้ง) ๙,๖๐๐ - ค่าอาหารว่างและเครื่องดื่ม ๔ มื้อ (จำนวน ๑๒ คน x ๕๐ บาท x ๔ มื้อ x ๔ ครั้ง) ๑๒,๐๐๐ - ค่าพื้นที่จัดกิจกรรม ๑ วัน x ๓,๐๐๐ บาท x ๔ ครั้ง ๑๒,๐๐๐ - ค่าอาหาร ๒ มื้อ (จำนวน ๓๐๐ คน x ๔๐๐ บาท x ๑ วัน) ๑๒,๐๐๐ - ค่าอาหารว่างและเครื่องดื่ม (จำนวน ๓๐๐ คน x ๕๐ บาท x ๕ มื้อ) ๑๒,๐๐๐ - ค่าพื้นที่จัดกิจกรรม ๒ วัน x ๕,๐๐๐ บาท x ๔ ครั้ง ๑๒,๐๐๐ - ค่าเช่าอุปกรณ์โสตทัศนศึกษา ๒ วัน x ๕,๐๐๐ บาท x ๔ ครั้ง ๑๒,๐๐๐ - ค่าพื้นที่จัดกิจกรรม ๑ วัน x ๓,๐๐๐ บาท x ๔ ครั้ง ๑๒,๐๐๐ - ค่าวัสดุอุปกรณ์ประกอบการอบรม จำนวน ๒๐,๐๐๐ บาท x ๔ ครั้ง ๑๒,๐๐๐ - ค่าพื้นที่จัดกิจกรรม ๑ วัน x ๓,๐๐๐ บาท x ๔ ครั้ง ๑๒,๐๐๐ - ค่าอาหาร (จำนวน ๕๐ คน x ๓๐๐ บาท x ๑ วัน) x ๒ ครั้ง ๑๒,๐๐๐ - ค่าอาหารว่างและเครื่องดื่ม (จำนวน ๕๐ คน x ๕๐ บาท x ๒ มื้อ) x ๒ ครั้ง
(๗) ค่าใช้จ่ายในการสัมมนาและฝึกอบรม		๕๕๐,๘๕๐	๑๙๖,๓๕๐ - ค่าวัสดุสำนักงาน ๑๙๖,๓๕๐ - ค่ากระดาษ A๔ จำนวน ๓ ริ่มๆละ ๒๐๐ บาท จำนวน ๓๐ ครั้ง ปากกา ๓,๐๐๐ ต้นๆละ ๑๒ บาท กระดาษใส่เอกสารฝึกอบรม ๓,๐๐๐ ใบๆละ ๑๐๐ บาท คัลลิบอร์ต ๒๐ อันๆละ ๒๕ บาท กระดาษตราหน้าวิทยุถ้อย ๑ ริ่มๆละ ๒๕๐ บาท จำนวน ๓๐ ครั้ง กระดาษขาว ๒ หน้า ๒ ม้วนๆละ ๑๐๐ บาท จำนวน ๓๐ ครั้ง กระดาษขุ่น (กระดาษ) ๑ ริ่มๆละ ๑๕๐ บาท จำนวน ๓๐ ครั้ง กระดาษวูลิปิเตอร์ A๔ สีขาว จำนวน ๒ ท่อๆละ ๒๐๐ บาท จำนวน ๓๐ ครั้ง
๑.๑.๓ ค่าวัสดุ (๑) วัสดุสำนักงาน		๑,๒๕๖,๓๕๐	

งบรายจ่าย - รายการ (ทะเบียนรายการ ประเภทรายการ ของสำนักงานงบประมาณ)	งบประมาณ		คำชี้แจง
	ปี ๒๕๖๓ (สามัญ)	ปี ๒๕๖๔	
(๔) วัสดุเวชภัณฑ์ (๕) วัสดุสิ้นเปลืองและกรรมาชิก		<p>100,000</p> <p>300,000</p>	<p>กระดาษสีคัลเลอร์ สีขาว จำนวน ๑ ห่อๆละ ๓๐๐ บาท จำนวน ๓๐ ครั้ง</p> <p>คลิปหนีบกระดาษสีดำ จำนวน ๓ กล่องๆละ ๕๐ บาท จำนวน ๓๐ ครั้ง</p> <p>กาวน้ำ หรือ กาวแห้ง จำนวน ๒ หลอดๆละ ๓๐ บาท จำนวน ๓๐ ครั้ง</p> <p>กรรไกร ๔ อันๆละ ๖๐ บาท</p> <p>คัตเตอร์พร้อมใบมีด ๔ อันๆละ ๔๐ บาท</p> <p>ค่าของจดหมาย (พับ ๔) ๑,๐๐๐ ของๆละ ๒ บาท</p> <p>ซองจดหมาย A๔ สีน้ำตาล ๑๐๐ ของๆละ ๗ บาท</p> <p>น้ำยาลบคำผิด ๔ ขวดๆละ ๖๕ บาท</p> <p>ปากกาเขียนไวท์บอร์ด (คละสี) ๓ กล่องๆละ ๒๕๐ บาท</p> <p>ปากกาน้ำซึมข้อความ (คละสี) ๑ กล่องๆละ ๒๕๐ บาท</p> <p>ปากกาน้ำซึม (คละสี) ๓ กล่องๆละ ๒๕๐ บาท</p> <p>สวดยับกระดาษ ๑ กล่องๆละ ๗๐ บาท จำนวน ๓๐ ครั้ง</p> <p>สวดเสียบกระดาษ จำนวน ๕ กล่องๆละ ๒๕ บาท จำนวน ๓๐ ครั้ง</p> <p>ปลั๊กไฟคอมพิวเตอร์ ๓ อันๆละ ๓๕๐ บาท</p> <p>เทปใส(แกนใหญ่) ๒ ม้วนๆละ ๓๐ บาท จำนวน ๓๐ ครั้ง</p> <p>แท่นตัดเทป ๒ อันๆละ ๓๐๐ บาท</p> <p>แฟ้มปกแข็ง ขนาด ๒ นิ้ว จำนวน ๑๒ แฟ้มๆละ ๔๕ บาท</p> <p>- คาร์ตูดเวชภัณฑ์ จำนวน ๑๐,๐๐๐ บาท x ๒๐ ครั้ง</p> <p>- ค่าวัสดุสิ้นเปลืองและกรรมาชิก จำนวน ๓๐,๐๐๐ บาท x ๒๐ ครั้ง</p> <p>ค่าพลัง จำนวน ๕ อันๆละ ๑๕๐ บาท</p> <p>ค่าตางค์ ๒ อันๆละ ๒,๐๐๐ บาท</p> <p>ผ้าปูพลาสติก (ขนาดใหญ่) ๔ อันๆละ ๕๐๐ บาท</p> <p>เชือก ๒ ม้วน ๖๐ บาท</p> <p>ฝิวรั้วเหลือง</p> <p>ซานอ้อย</p> <p>ค่าน้ำมัน จำนวน ๑๐๐ กิโลกรัมๆละ ๒๙ บาท</p> <p>คากากั่วเหลือง ๒,๕๐๐ บาท</p> <p>แร่ธาตุผง และพรีมิกซ์ ๒,๕๐๐ บาท</p> <p>กากปาล์มเนื้อใน ๒,๐๐๐ บาท</p> <p>ข้าวโพดบด ๒,๐๐๐ บาท</p> <p>รำละเอียด ๒,๐๐๐ บาท</p> <p>ค่าน้ำมันเบียร์ จำนวน ๒,๐๐๐ กิโลกรัมๆละ ๒ บาท</p>

งบรายจ่าย - รายการ (ทะเบียนรายการ ของสำนักงานงบประมาณ)	งบประมาณ		คำชี้แจง
	ปี ๒๕๖๓ (ตัวมี)	ปี ๒๕๖๔	
(๑๐) วัสดุการศึกษา (๑๑) วัสดุหนังสือ วารสารและตำรา (๑๔) วัสดุการเกษตร		๓๐,๐๐๐ ๓๐,๐๐๐ ๖๐๐,๐๐๐	<p>ฟางข้าว</p> <p>ถุงดำ ๑ แพคๆละ ๕๐ บาท จำนวน ๓ ครั้ง</p> <p>สายวัดน้ำหนักได้ อันละ ๕๐๐ บาท จำนวน ๑๐ อัน</p> <p>ชุดมิดชิดกับ ๖ ขนาด, สแตนเลส ชุดละ ๑๒๐๐ บาท จำนวน ๑๐ ชุด</p> <p>- ค่าวัสดุการศึกษา (สมุด ปกปก กระดาษใส่เอกสาร ฯลฯ) จำนวน ๓๐๐ คน x ๒๐๐ บาท</p> <p>- ค่าวัสดุหนังสือ วารสารและตำรา จำนวน ๓๐๐ คน x ๒๐๐ บาท</p> <p>- ค่าวัสดุการเกษตร จำนวน ๕๐๐,๐๐๐ บาท x ๓ ชนิดสัตว์</p> <p>ค่าพลั่ว</p> <p>ค่าดาจั่ง</p> <p>ผ้าปูพลาสติก (ขนาดใหญ่)</p> <p>เชือก ถุง ถึงอาหารหมัก</p> <p>วัสดุแพะเนื้อ แกะเนื้อ โค</p> <p>อาหารหยาบ</p> <p>วัตถุดิบอาหารชั้น</p> <p>วัตถุดิบอาหารเสริม</p> <p>ถังอาหารหมัก</p> <p>ภาชนะบรรจุอาหาร</p>

หมายเหตุ

๑. เพื่อประโยชน์ในการประมวลผลข้อมูลจังหวัดและกลุ่มจังหวัดให้ทะเบียนรายการ ประเภทรายการ ของสำนักงานงบประมาณ
- กรุณาอย่าเพิ่มประเภทรายการใหม่โดยไม่มีเจ้าเป็น
๒. กรณีประสงค์จะเพิ่มทะเบียนรายการ ให้ประสานงานกับเจ้าหน้าที่สำนักงานจังหวัดและกลุ่มจังหวัดก่อน
๓. ตามแบบฟอร์มฯ ให้เลือกเฉพาะ (ระบุ) งบรายจ่าย และรายการที่มีงบประมาณเท่านั้น

กิจกรรมหลักที่ 1.13

เพิ่มประสิทธิภาพการผลิตโคเนื้อเพื่อการส่งออก

งบประมาณ 6,110,800 บาท



กลุ่มจังหวัดภาคตะวันออกเฉียงเหนือตอนล่าง 1
ประจำปีงบประมาณ พ.ศ.2564

แบบฟอร์มข้อมูลพื้นฐานโครงการของกลุ่มจังหวัด (ระดับกิจกรรมย่อย) (๑ ชุด : ๑ กิจกรรมหลัก)
ลำดับความสำคัญ.....

ชื่อโครงการ : โครงการพัฒนานวัตกรรมการเกษตรและอาหารปลอดภัยกลุ่มนครชัยบุรีรัมย์
กิจกรรมหลัก : เพิ่มประสิทธิภาพการผลิตโคเนื้อเพื่อการส่งออก
วงเงิน ๖,๑๑๐,๘๐๐ บาท (หกล้านหนึ่งแสนหนึ่งหมื่นแปดร้อยบาท)
ยุทธศาสตร์ชาติ : การสร้างขีดความสามารถในการแข่งขัน
ประเด็นการพัฒนาของกลุ่มจังหวัด : การพัฒนาขีดความสามารถในการแข่งขันเกษตรอุตสาหกรรม
แผนงาน : พัฒนาการเลี้ยงสัตว์ให้มีคุณภาพและมาตรฐาน รองรับตลาดระดับสูง (ด้านสัตว์)
หน่วยดำเนินการ : สำนักงานปศุสัตว์จังหวัดนครราชสีมา ชัยภูมิ บุรีรัมย์ และจังหวัดสุรินทร์
ผู้รับผิดชอบ : นายวิเชียร จันทร์โณทัย ตำแหน่ง ผู้ว่าราชการจังหวัดนครราชสีมา
สถานที่ติดต่อ ศาลากลางจังหวัดนครราชสีมา หมายเลขโทรศัพท์ ๐-๔๔๒๔-๓๗๙๘
: นายณรงค์ วุ่นซิ้ว ตำแหน่ง ผู้ว่าราชการจังหวัดชัยภูมิ
สถานที่ติดต่อ ศาลากลางจังหวัดชัยภูมิ หมายเลขโทรศัพท์ ๐-๔๔๘๑-๑๕๗๓
: นายอนุสรณ์ แก้วกังวาน ตำแหน่ง ผู้ว่าราชการจังหวัดบุรีรัมย์
สถานที่ติดต่อ ศาลากลางจังหวัดบุรีรัมย์ หมายเลขโทรศัพท์ ๐-๔๔๖๑-๑๑๘๒
: นายอรรถพร สิงหวิชัย ตำแหน่ง ผู้ว่าราชการจังหวัดสุรินทร์
สถานที่ติดต่อ ศาลากลางจังหวัดสุรินทร์ หมายเลขโทรศัพท์ ๐-๔๔๕๒-๔๓๖๑

(๑) หลักการและเหตุผล

(๑.๑) ที่มา : (ระบุ เช่น มติ ครม. นโยบายรัฐบาล ยุทธศาสตร์ชาติแผนพัฒนาเศรษฐกิจและสังคม
แห่งชาติ แผนพัฒนาภาค แผนพัฒนาจังหวัด/กลุ่มจังหวัด)
พล.อ.ประยุทธ์ จันทร์โอชา นายกรัฐมนตรี ได้แถลงนโยบายและมอบแนวทางการบริหาร
ราชการแผ่นดินในวาระต่าง ๆ ให้หน่วยงานราชการดำเนินการ มีสังเขปดังนี้

๑.๑.๑ การแถลงนโยบายต่อรัฐสภา เมื่อวันที่ ๒๕ กรกฎาคม ๒๕๖๒ จำนวน ๑๒ ด้าน ใน
ด้านที่ ๕ การพัฒนาเศรษฐกิจและความสามารถในการแข่งขันของไทย มุ่งหวังที่จะสร้างพื้นฐานเศรษฐกิจให้
สามารถขยายตัวอย่างต่อเนื่องและมั่นคง โดยในข้อ ๕.๓.๗ กำหนดว่า “ส่งเสริมการทำปศุสัตว์ให้เกษตรกรมี
รายได้เพิ่มขึ้น โดยส่งเสริมการตลาด วิจัยและพัฒนาพันธุ์สัตว์เศรษฐกิจ และสัตว์พื้นบ้าน อาทิโคเนื้อ แพะ และ
แกะ เพื่อสร้างมูลค่าเพิ่ม พัฒนามาตรฐานการผลิตและคุณภาพของผลิตภัณฑ์ให้เป็นที่ยอมรับ ในระดับสากล
และสอดคล้องกับความต้องการของผู้บริโภคทั้งภายในประเทศและต่างประเทศ รวมทั้งสนับสนุนการส่งออก
ผลิตภัณฑ์ดังกล่าวไปสู่ตลาดโลก”

๑.๑.๒ มติคณะรัฐมนตรี เมื่อวันที่ ๒๐ สิงหาคม ๒๕๖๒ เห็นชอบกรอบการขับเคลื่อน
เศรษฐกิจไทย ปี ๒๕๖๒ – ๒๕๖๓ โดยการยกระดับคุณภาพชีวิตของประชาชน ผู้มีรายได้น้อย และเกษตรกร
ผ่านกลไกการดำเนินงานของรัฐ หรือกลุ่มองค์กรชุมชน การยกระดับราคาสินค้าเกษตรและรายได้สุทธิของ
เกษตรกร โดยการพัฒนาด้านตลาดและลดต้นทุนการผลิตเพื่อยกระดับรายได้สุทธิของเกษตรกร ฯลฯ

๑.๑.๓ ตามแผนพัฒนาจังหวัดภาคตะวันออกเฉียงเหนือตอนล่าง ๑ ระยะ ๕ ปี (พ.ศ.
๒๕๖๑ -๒๕๖๕) แผนงานพัฒนาการเลี้ยงสัตว์ให้มีคุณภาพและมาตรฐานรองรับตลาดระดับสูง ส่งเสริมการเลี้ยง
โคเนื้อคุณภาพสูง แพะ และแกะ ตั้งแต่ต้นน้ำ กลางน้ำ ถึงปลายน้ำ ด้านการพัฒนาฟาร์มมาตรฐาน ด้านการ
ส่งเสริมการปลูกแปลงหญ้า ด้านการปรับปรุงคุณภาพอาหารสัตว์ พัฒนาเทคโนโลยีการเลี้ยง ส่งเสริมการแปร
รูปผลผลิตเพื่อสร้างมูลค่าเพิ่ม รวมถึงการพัฒนาทักษะเกษตรกร และการเพิ่มช่องทางการจัดจำหน่ายและ
ขยายตลาดไปสู่อาเซียน

(๑.๒) สรุปสาระสำคัญ**สภาพปัญหา / ความต้องการ :**

กลุ่มจังหวัดภาคตะวันออกเฉียงเหนือตอนล่าง ๑ (นครชัยบุรีรินทร์) มีภูมิประเทศที่เหมาะสมต่อการเลี้ยงปศุสัตว์เป็นอย่างยิ่ง วิถีชีวิตของเกษตรกรยึดการเลี้ยงสัตว์เป็นอาชีพเสริมมาอย่างยาวนาน จากฐานของกรมปศุสัตว์ ในปี พ.ศ.๒๕๖๑ มีจำนวนการเลี้ยงโคเนื้อ ๘๗๗,๕๙๐ ตัว (ร้อยละ ๑๖.๑๒ ของประเทศ) โคนม ๑๓๒,๑๓๕ ตัว (ร้อยละ ๒๑.๑๙ ของประเทศ) กระบือ ๒๖๖,๖๙๘ ตัว (ร้อยละ ๒๒.๕๘ ของประเทศ) นอกจากนี้ยังมีสัตว์เศรษฐกิจอื่น ๆ อีก เช่น แพะ แกะ สุกร ไก่เนื้อ เป็ด ซึ่งนับว่าเป็นแหล่งที่มีการเลี้ยงปศุสัตว์แหล่งใหญ่ของประเทศ แต่ที่ผ่านมาผลผลิตปศุสัตว์ของกลุ่มจังหวัดยังขาดมาตรฐานด้านการแปรรูปที่เป็นที่ยอมรับและขาดเครือข่ายด้านการตลาด อีกทั้งรูปแบบการเลี้ยงสัตว์โดยเฉพาะการเลี้ยงโคเนื้อเกษตรกรยังขาดความรู้ความเข้าใจในการพัฒนาสายพันธุ์ที่ตรงกับความต้องการของตลาด ขาดการจัดการฟาร์มที่ดีเพื่อการผลิตลูกโคเข้าสู่อุตสาหกรรมโคขุนเพื่อการส่งออก ขาดการเชื่อมโยงการตลาด จึงมีความจำเป็นในการพัฒนาทักษะประสบการณ์ด้านการผลิตโคเนื้อคุณภาพให้กับเกษตรกรและเจ้าหน้าที่ปศุสัตว์ อันจะส่งผลให้รูปแบบการเลี้ยงโคและการแปรรูปเนื้อโคมีมาตรฐาน คุณภาพคงที่มากขึ้น เข้าสู่ระบบการซื้อขายล่วงหน้า รองรับการผลิตเพื่อการส่งออกต่างประเทศ ซึ่งจะเป็นการนำศักยภาพด้านปศุสัตว์ของพื้นที่มาเพิ่มประสิทธิภาพและเพิ่มมูลค่าตอบสนองโอกาสที่ตลาดสินค้าปศุสัตว์คุณภาพเปิดกว้างมากขึ้น รวมทั้งยังเป็นแหล่งเรียนรู้ในชุมชนและสามารถต่อยอดเข้าสู่ธุรกิจการท่องเที่ยวเชิงปศุสัตว์ระดับชุมชนได้ ส่งผลให้สามารถสร้างรายได้สร้างอาชีพและแก้ไขปัญหาความยากจนของเกษตรกรได้

(๑.๓) ความเร่งด่วน : มีความจำเป็นเร่งด่วน เนื่องจากการดำเนินโครงการดังกล่าวจะเป็นการพัฒนา รูปแบบการผลิตปศุสัตว์และมาตรฐานสินค้าปศุสัตว์ของกลุ่มจังหวัด มีเครือข่ายการผลิตและการตลาด กว้างขวาง สามารถสร้างรายได้และแก้ไขปัญหาความยากจนของเกษตรกรได้อย่างยั่งยืน หากไม่รีบดำเนินการ จะสูญเสียโอกาสทางเศรษฐกิจเป็นอย่างยิ่ง

(๒) ข้อมูลทั่วไปของโครงการ**(๒.๑) วัตถุประสงค์ของโครงการ**

๒.๑.๑ เพื่อพัฒนาทักษะประสบการณ์ด้านการผลิตโคเนื้อคุณภาพให้กับเกษตรกรและเจ้าหน้าที่ปศุสัตว์

๒.๑.๒ เพื่อยกระดับการเลี้ยงโคเนื้อของเกษตรกรให้มีมาตรฐานรองรับการผลิตเพื่อการส่งออก

๒.๑.๓ เพื่อแก้ไขปัญหาสุขภาพสัตว์ของเกษตรกร

(๒.๒) สถานะภาพของโครงการ

โครงการเดิม

โครงการใหม่

(๒.๓) ประเภทของโครงการ

พัฒนา

ดำเนินการปกติ

(๒.๔) ระยะเวลาดำเนินโครงการ ๑ ปี เริ่มต้น ตุลาคม ๒๕๖๓ สิ้นสุด กันยายน ๒๕๖๔

(๒.๕) สถานที่ดำเนินโครงการ : จังหวัดนครราชสีมา จังหวัดชัยภูมิ จังหวัดบุรีรัมย์ จังหวัดสุรินทร์

(๓) กลุ่มเป้าหมาย และผู้มีส่วนได้ส่วนเสีย

(๓.๑) กลุ่มเป้าหมาย : กลุ่มเกษตรกรผู้เลี้ยงโคเนื้อ กลุ่มเกษตรกรที่ปลูกพืชในพื้นที่ที่ไม่เหมาะสม กลุ่มเกษตรกรผู้เลี้ยงสัตว์

(๓.๒) ผู้มีส่วนได้ส่วนเสีย : กลุ่มเกษตรกรผู้เลี้ยงสัตว์ ผู้ประกอบการด้านปศุสัตว์ ประชาชนผู้บริโภค

(๔) เป้าหมาย ผลลัพธ์ และผลกระทบโครงการ

(๔.๑) เป้าหมายโครงการ

ตัวชี้วัด	หน่วยนับ	ปี	ปี	ปี	ปี
		๒๕๖๓ แผน	๒๕๖๔ แผน	๒๕๖๕ แผน	๒๕๖๖ แผน
จำนวนเกษตรกรผ่านการฝึกอบรมพัฒนาสู่ฟาร์มมาตรฐาน โคนเนื้อ GFM/GAP	ราย	-	๓,๕๒๐	-	-

(๔.๒) ผลผลิต :

- เกษตรกรผู้เลี้ยงโคนเนื้อในพื้นที่กลุ่มจังหวัดนครชัยบุรีรัมย์มีความรู้ความเข้าใจในการผลิตโคนเนื้อ
อย่างมีประสิทธิภาพมากขึ้น และสามารถพัฒนามาตรฐานฟาร์มโคนเนื้อ GFM/GAP เพื่อเพิ่มผลผลิต ลดต้นทุน
ได้ ในพื้นที่จังหวัดนครราชสีมา ๑,๒๘๐ ราย จังหวัดชัยภูมิ ๖๔๐ ราย จังหวัดบุรีรัมย์ ๙๒๐ ราย จังหวัดสุรินทร์
๖๘๐ ราย รวมทั้งสิ้น ๓๕๒ กลุ่ม เกษตรกร ๓,๕๒๐ ราย

(๔.๓) ผลลัพธ์ :

- เกษตรกรผู้เลี้ยงสัตว์มีรายได้มากขึ้น เป็นอาชีพหลักที่ยั่งยืน
- ฟาร์มโคนเนื้อของเกษตรกรได้รับการพัฒนาเข้าสู่มาตรฐานฟาร์ม GAP
- มูลค่าด้านปศุสัตว์เพิ่มขึ้น

(๔.๔) ผลกระทบ

เชิงบวก :

- เกษตรกรผู้เลี้ยงสัตว์เกิดความตื่นตัว มีการรวมกลุ่มมากขึ้นเพื่อให้ความช่วยเหลือซึ่งกันและกัน
มีการพึ่งพาอาศัยกันในกลุ่มชน เมื่อกลุ่มเข้มแข็งก็พัฒนาไปสู่วิสาหกิจชุมชน สหกรณ์ ต่อไป
- สัตว์เลี้ยงของเกษตรกรได้รับการพัฒนาสุขภาพสัตว์ ปรับปรุงพันธุ์สัตว์ด้วยวิธีการผสมเทียม
ทำให้มีผลผลิตเพิ่มมากขึ้น ระยะเวลาการเลี้ยงสั้นลง ทำให้เกษตรกรมีรายได้เพิ่มมากขึ้น
- ผลพลอยได้จากการเลี้ยงสัตว์ เช่น มูลสัตว์ สามารถสนับสนุนนโยบายพลังงานทางเลือก
เกษตรอินทรีย์ และเศรษฐกิจพอเพียง

เชิงลบ : ไม่มี

(๕) แนวทางการดำเนินงาน

(แสดงรายละเอียดกิจกรรมที่จะทำภายใต้โครงการที่จังหวัด/กลุ่มจังหวัด เสนอขอ และทำเครื่องหมาย ✓ ลงในช่องระยะเวลาที่
จะเริ่มดำเนินงานของแต่ละกิจกรรมสำคัญด้วย)

กิจกรรมย่อย	ระยะเวลาที่จะเริ่มดำเนินการ			
	ต.ค.-ธ.ค.	ม.ค.-มี.ค.	เม.ย.-มิ.ย.	ก.ค.-ก.ย.
	๖๓	๖๔	๖๕	๖๖
๑. พัฒนาทักษะประสบการณ์ด้านการส่งเสริมการผลิตโคนเนื้อ คุณภาพและการตลาดให้กับเจ้าหน้าที่ปศุสัตว์	✓			
๒. ถ่ายทอดองค์ความรู้เพื่อยกระดับการเลี้ยงสัตว์ของเกษตรกร ให้มีมาตรฐานเพิ่มมากขึ้น โดยใช้มาตรฐาน GFM/GAP ของกรม ปศุสัตว์มาเป็นแนวทางในการพัฒนา โดยมีเป้าหมาย ๘๘ อำเภอๆละ ๔ กลุ่มๆละ ๑๐ ราย เกษตรกร ๓,๕๒๐ ราย (นครราชสีมา ๑,๒๘๐ ราย ชัยภูมิ ๖๔๐ ราย บุรีรัมย์ ๙๒๐ ราย)		✓		

	ระยะเวลาที่จะเริ่มดำเนินการ			
สุรินทร์ ๖๘๐ ราย) ๓. สนับสนุนปัจจัยการผลิตและติดตามให้คำแนะนำแก่เกษตรกร ด้านการปรับปรุงพันธุ์สัตว์ การพัฒนาสุขภาพสัตว์ การใช้พืช อาหารสัตว์ การจัดการฟาร์ม แหล่งเงินทุนและการตลาด		✓	✓	✓

(๖) วิธีการดำเนินงาน ดำเนินการเอง จ้างเหมา

(๗) วงเงินของโครงการ จำนวน ๖,๑๑๐,๘๐๐ บาท (หกล้านหนึ่งแสนหนึ่งหมื่นแปดร้อยบาทถ้วน)

รายการ	งบประมาณ	เงินนอกงบประมาณ
รวมทั้งสิ้น	๖,๑๑๐,๘๐๐	
งบดำเนินงาน	๖,๑๑๐,๘๐๐	
- ค่าตอบแทน	๓๒๔,๐๐๐	
- ค่าใช้สอย	๑,๓๓๔,๒๐๐	
- ค่าวัสดุ	๔,๔๕๒,๖๐๐	
งบลงทุน	-	
- ค่าครุภัณฑ์	-	
- ค่าที่ดินและสิ่งก่อสร้าง	-	

(๘) ความพร้อมของโครงการ

(๘.๑) พื้นที่ดำเนินโครงการ

- ดำเนินการได้ทันที หมายถึง ได้ศึกษาความเหมาะสมและกำหนดพื้นที่ดำเนินการหรือได้รับอนุญาตตามกฎหมาย และสามารถดำเนินการได้ทันที
- อยู่ระหว่างเตรียมการ หมายถึง ได้ศึกษาความเหมาะสมและกำหนดพื้นที่ดำเนินการแล้วแต่อยู่ระหว่างจัดเตรียมพื้นที่หรือกำลังแก้ไขปัญหา/อุปสรรคต่างๆหรือเตรียมการขออนุญาตตามกฎหมาย
- อยู่ในระหว่างศึกษาความเหมาะสม และคัดเลือกพื้นที่ดำเนินการ

(๘.๒) แบบรูปรายการ / แผนการปฏิบัติงาน

- มี และสมบูรณ์
- มี แต่ยังไม่สมบูรณ์ (ให้ระบุชื่อหน่วยงานเจ้าของรูปแบบรายการที่ใช้)
- ไม่มี

(๘.๓) ความพร้อมของบุคลากร เครื่องมือ และเทคนิคการดำเนินการ

- บุคลากรมีประสบการณ์ ทั้งหมด บางส่วน ไม่มีประสบการณ์
- เครื่องมือดำเนินการ มีพร้อมดำเนินการได้ทันที มีบางส่วนและต้องจัดหาเพิ่มเติม ไม่มี ต้องจัดหาเพิ่มเติม
- เทคนิคในการบริหารจัดการ มีประสบการณ์สูง มีประสบการณ์ปานกลาง ไม่มีประสบการณ์

(๘.๔) ผลกระทบสิ่งแวดล้อม

- ผ่านคณะกรรมการสิ่งแวดล้อมแห่งชาติแล้ว
- อยู่ระหว่างการพิจารณาของคณะกรรมการสิ่งแวดล้อมแห่งชาติ
- คณะกรรมการสิ่งแวดล้อมแห่งชาติยังไม่พิจารณา

(๘.๕) รายงานการศึกษาความเหมาะสม (FS)

- ไม่ต้องทำรายงานการศึกษา
- ต้องทำรายงานการศึกษา

(๙) วิธีการบริหารจัดการหรือการดูแลบำรุงรักษา เมื่อโครงการแล้วเสร็จ เพื่อให้เกิดความยั่งยืน :

- พัฒนามาตรฐานการเลี้ยงสัตว์ให้เข้าสู่ฟาร์มมาตรฐาน GAP
- สร้างความเข้มแข็งให้กลุ่มเกษตรกร ส่งเสริมให้ดำเนินงานในรูปแบบของสหกรณ์
- สำนักงานปศุสัตว์จังหวัด/อำเภอ ติดตามตรวจเยี่ยมให้คำแนะนำอย่างสม่ำเสมอ
- จัดหาแหล่งเงินทุน และสนับสนุนด้านการแปรรูปและการตลาด

(๑๐) ปัญหา อุปสรรค และข้อจำกัด : ไม่มี

แบบฟอร์มรายละเอียดจำแนกตามงบรายจ่าย (๑ ชุด : ๑ กิจกรรมหลัก)

หน่วย : บาท

งบรายจ่าย - รายการ (ทะเบียนรายการ ประเภทรายการ ของสำนักงานงบประมาณ)	งบประมาณ		ค่าชี้แจง
	ปี ๒๕๖๓ (ถ้ามี)	ปี ๒๕๖๔	
จังหวัด/กลุ่มจังหวัดภาคตะวันออกเฉียงเหนือตอนล่าง ๑ แผนงาน : บริหารจังหวัดและกลุ่มจังหวัด ผลผลิต : ด้านการเกษตร โครงการ : โครงการพัฒนานวัตกรรมการเกษตรและอาหารปลอดภัย กลุ่มเศรษฐกิจบุรีรัมย์ กิจกรรมหลัก : เพิ่มประสิทธิภาพการผลิตโคเนื้อเพื่อการส่งออก ๑. งบดำเนินงาน ๑.๑ ค่าตอบแทน ใช้สอยและวัสดุ ๑.๑.๑ ค่าตอบแทน (๗) ค่าตอบแทนวิทยากร (สัมมนาและฝึกอบรม)		๖,๑๑๐,๘๐๐ ๖,๑๑๐,๘๐๐ ๖,๑๑๐,๘๐๐ ๖,๑๑๐,๘๐๐ ๖,๑๑๐,๘๐๐ ๖,๑๑๐,๘๐๐ ๖,๑๑๐,๘๐๐ ๓๒๔,๐๐๐ ๓๒๔,๐๐๐ ๗,๒๐๐ ๓๑๖,๘๐๐	ค่าใช้จ่ายบุคลากรที่มีใบบุคลากรของรัฐ จำนวน ๑ รุ่นๆละ ๖ ชั่วโมงๆละ ๑,๒๐๐ บาท (อบรมสัมมนา จันท.) ค่าสมนาคุณบุคลากรที่เป็นบุคลากรของรัฐ จำนวน ๘๘ รุ่นๆละ ๖ ชั่วโมงๆละ ๖๐๐ บาท (อบรมเกษตรกร) - นครราชสีมา จำนวน ๓๒ รุ่นๆละ ๖ ชั่วโมงๆละ ๖๐๐ บาท - ชัยภูมิ จำนวน ๑๖ รุ่นๆละ ๖ ชั่วโมงๆละ ๖๐๐ บาท - บุรีรัมย์ จำนวน ๒๓ รุ่นๆละ ๖ ชั่วโมงๆละ ๖๐๐ บาท - สุรินทร์ จำนวน ๑๗ รุ่นๆละ ๖ ชั่วโมงๆละ ๖๐๐ บาท ประกอบด้วย ค่าใช้จ่ายเจ้าหน้าที่ติดตามให้คำแนะนำ จำนวน ๑๐๐ รายๆละ ๑๐ วันๆละ ๒๔๐ บาท - นครราชสีมา จำนวน ๓๕ คนๆละ ๑๐ วันๆละ ๒๔๐ บาท - ชัยภูมิ จำนวน ๑๙ คนๆละ ๑๐ วันๆละ ๒๔๐ บาท - บุรีรัมย์ จำนวน ๒๖ คนๆละ ๑๐ วันๆละ ๒๔๐ บาท - สุรินทร์ จำนวน ๒๐ คนๆละ ๑๐ วันๆละ ๒๔๐ บาท ประกอบด้วย ค่าจ้างเหมาจัดทำคู่มือการผลิตโคเนื้อคุณภาพและการจัดการฟาร์มที่ดี จำนวน ๓,๕๒๐ เล่มๆละ ๗๐ บาท - นครราชสีมา จำนวน ๑,๒๘๐ เล่มๆละ ๗๐ บาท - ชัยภูมิ จำนวน ๖๔๐ เล่มๆละ ๗๐ บาท - บุรีรัมย์ จำนวน ๙๒๐ เล่มๆละ ๗๐ บาท - สุรินทร์ จำนวน ๖๘๐ เล่มๆละ ๗๐ บาท ค่าจ้างเหมาจัดทำป้ายไวนิลสำหรับฝึกอบรม จำนวน ๘๘ ป้ายๆละ ๕๐๐ บาท - นครราชสีมา จำนวน ๓๒ ป้ายๆละ ๕๐๐ บาท - ชัยภูมิ จำนวน ๑๖ ป้ายๆละ ๕๐๐ บาท
(๘) ค่าตอบแทนพิเศษพนักงานราชการ ๑.๑ ค่าใช้สอย (๑) ค่าเบี่ยง ค่าเช่าที่พักและค่าพาหนะ (๖) ค่าจ้างเหมาบริการ		๑,๓๓๔,๒๐๐ ๒๕๐,๐๐๐ ๑,๐๘๔,๒๐๐ ๒๕๖,๔๐๐ ๒๕๖,๔๐๐ ๔๔,๐๐๐	ค่าเบี่ยงเจ้าหน้าที่ติดตามให้คำแนะนำ จำนวน ๑๐๐ รายๆละ ๑๐ วันๆละ ๒๔๐ บาท - นครราชสีมา จำนวน ๓๕ คนๆละ ๑๐ วันๆละ ๒๔๐ บาท - ชัยภูมิ จำนวน ๑๙ คนๆละ ๑๐ วันๆละ ๒๔๐ บาท - บุรีรัมย์ จำนวน ๒๖ คนๆละ ๑๐ วันๆละ ๒๔๐ บาท - สุรินทร์ จำนวน ๒๐ คนๆละ ๑๐ วันๆละ ๒๔๐ บาท ประกอบด้วย ค่าจ้างเหมาจัดทำคู่มือการผลิตโคเนื้อคุณภาพและการจัดการฟาร์มที่ดี จำนวน ๓,๕๒๐ เล่มๆละ ๗๐ บาท - นครราชสีมา จำนวน ๑,๒๘๐ เล่มๆละ ๗๐ บาท - ชัยภูมิ จำนวน ๖๔๐ เล่มๆละ ๗๐ บาท - บุรีรัมย์ จำนวน ๙๒๐ เล่มๆละ ๗๐ บาท - สุรินทร์ จำนวน ๖๘๐ เล่มๆละ ๗๐ บาท ค่าจ้างเหมาจัดทำป้ายไวนิลสำหรับฝึกอบรม จำนวน ๘๘ ป้ายๆละ ๕๐๐ บาท - นครราชสีมา จำนวน ๓๒ ป้ายๆละ ๕๐๐ บาท - ชัยภูมิ จำนวน ๑๖ ป้ายๆละ ๕๐๐ บาท

งบรายจ่าย - รายการ (ทะเบียนรายการ ประเภทรายการ ของสำนักงานงบประมาณ)	งบประมาณ		คำชี้แจง
	ปี ๒๕๖๓ (ถ้ามี)	ปี ๒๕๖๔	
(๗) ค่าใช้จ่ายในการสัมมนาและฝึกอบรม		๘๐๓,๕๐๐	- บุรีรัมย์ จำนวน ๒๓ ป้ายๆละ ๕๐๐ บาท - สุรินทร์ จำนวน ๑๗ ป้ายๆละ ๕๐๐ บาท
		๕๐,๐๐๐	ค่าอาหาร จำนวน ๑๐๐ รายๆละ ๒๕๐ บาท (อบรมสัมมนา งานท/สถานที่เอกชน)
		๑๐,๐๐๐	ค่าอาหารว่างและเครื่องดื่ม จำนวน ๑๐๐ รายๆละ ๒ มีเอกละ ๕๐ บาท (อบรมสัมมนา งานท/สถานที่เอกชน)
		๗๕,๐๐๐	ค่าเช่าที่พัก จำนวน ๑๐๐ รายๆละ ๑ คืนๆละ ๗๕๐ บาท (อบรมสัมมนา งานท/สถานที่เอกชน)
		๔๒๒,๕๐๐	ค่าอาหารกลางวันเกษตรกร จำนวน ๓,๕๒๐ รายๆละ ๒๒๐ บาท - นครราชสีมา จำนวน ๑,๒๘๐ รายๆละ ๒๒๐ บาท - ชัยภูมิ จำนวน ๖๔๐ รายๆละ ๒๒๐ บาท
			- บุรีรัมย์ จำนวน ๙๒๐ รายๆละ ๒๒๐ บาท
			- สุรินทร์ จำนวน ๖๘๐ รายๆละ ๒๒๐ บาท
		๒๔๖,๕๐๐	ค่าอาหารว่างและเครื่องดื่มเกษตรกร จำนวน ๓,๕๒๐ รายๆละ ๒ มีเอกละ ๓๕ บาท - นครราชสีมา จำนวน ๑,๒๘๐ รายๆละ ๗๐ บาท - ชัยภูมิ จำนวน ๖๔๐ รายๆละ ๗๐ บาท
			- บุรีรัมย์ จำนวน ๙๒๐ รายๆละ ๗๐ บาท
			- สุรินทร์ จำนวน ๖๘๐ รายๆละ ๗๐ บาท
๑.๑.๓ ค่าวัสดุ		๔,๔๕๒,๖๐๐	ประกอบไปด้วย
(๑) วัสดุสำนักงาน		๓๖๒,๐๐๐	ค่าวัสดุสำนักงานสำหรับอบรมสัมมนา งานท.
		๑๐,๐๐๐	ค่าสมุด ค่าเครื่องเขียน ค่าเบ็ดเตล็ด จำนวน ๓,๕๒๐ รายๆละ ๑๐๐ บาท (อบรมเกษตรกร)
		๓๕๒,๐๐๐	- นครราชสีมา จำนวน ๑,๒๘๐ รายๆละ ๑๐๐ บาท - ชัยภูมิ จำนวน ๖๔๐ รายๆละ ๑๐๐ บาท - บุรีรัมย์ จำนวน ๙๒๐ รายๆละ ๑๐๐ บาท - สุรินทร์ จำนวน ๖๘๐ รายๆละ ๑๐๐ บาท
(๒) วัสดุเชื้อเพลิงและหล่อลื่น		๓๕๒,๐๐๐	ค่าวัสดุเชื้อเพลิงในการปฏิบัติงานและการติดตามให้คำแนะนำ จำนวน ๓๕๒ กลุ่มๆละ ๑,๐๐๐ บาท - นครราชสีมา จำนวน ๑๒๘ กลุ่มๆละ ๑,๐๐๐ บาท - ชัยภูมิ จำนวน ๖๔ กลุ่มๆละ ๑,๐๐๐ บาท - บุรีรัมย์ จำนวน ๙๒ กลุ่มๆละ ๑,๐๐๐ บาท - สุรินทร์ จำนวน ๖๘ กลุ่มๆละ ๑,๐๐๐ บาท
(๘) วัสดุเวชภัณฑ์		๒,๗๕๓,๐๐๐	ประกอบไปด้วย
		๗๒๕,๐๐๐	ค่ายาถ่ายพยาธิชนิดฉีด ขนาด ๑๐๐ ซีซี จำนวน ๗๒๕ ขวดๆละ ๗๕๐ บาท

หน่วย : บาท

งบรายจ่าย - รายการ (ทะเบียนรายการ งบประมาณการ ของสำนักงานงบประมาณ)	งบประมาณ		ค่าชี้แจง
	ปี ๒๕๖๓ (ถ้ามี)	ปี ๒๕๖๔	
(๑๔) วัสดุการเกษตร			- นครราชสีมา จำนวน ๓๕๓ ขวดๆละ ๗๕๐ บาท - ชัยภูมิ จำนวน ๑๗๗ ขวดๆละ ๗๕๐ บาท - บุรีรัมย์ จำนวน ๒๕๔ ขวดๆละ ๗๕๐ บาท - สุรินทร์ จำนวน ๑๘๘ ขวดๆละ ๗๕๐ บาท ค่าถ่ายพยาธิอีไลเบนดาโซล ๑๑.๒๕ % จำนวน ๑๗,๖๐๐ ขวดๆละ ๕๐ บาท - นครราชสีมา จำนวน ๖,๔๐๐ ขวดๆละ ๕๐ บาท - ชัยภูมิ จำนวน ๓,๒๐๐ ขวดๆละ ๕๐ บาท - บุรีรัมย์ จำนวน ๔,๖๐๐ ขวดๆละ ๕๐ บาท - สุรินทร์ จำนวน ๓,๔๐๐ ขวดๆละ ๕๐ บาท ค่ายาปฏิชีวนะ จำนวน ๑,๐๕๖ ขวดๆละ ๕๐๐ บาท - นครราชสีมา จำนวน ๓๘๔ ขวดๆละ ๕๐๐ บาท - ชัยภูมิ จำนวน ๑๙๒ ขวดๆละ ๕๐๐ บาท - บุรีรัมย์ จำนวน ๒๗๖ ขวดๆละ ๕๐๐ บาท - สุรินทร์ จำนวน ๒๐๔ ขวดๆละ ๕๐๐ บาท ค่าวิตามินซีชนิดฉีด ขนาด ๑๐๐ ซีซี จำนวน ๑,๗๖๐ ขวดๆละ ๓๕๐ บาท - นครราชสีมา จำนวน ๖๔๐ ขวดๆละ ๓๕๐ บาท - ชัยภูมิ จำนวน ๓๒๐ ขวดๆละ ๓๕๐ บาท - บุรีรัมย์ จำนวน ๖๔๐ ขวดๆละ ๓๕๐ บาท - สุรินทร์ จำนวน ๓๒๐ ขวดๆละ ๓๕๐ บาท ประกอบด้วย ๙๘๕,๖๐๐ ๔๕๗,๖๐๐
			- นครราชสีมา จำนวน ๑,๒๘๐ กก.ๆละ ๑๓๐ บาท - ชัยภูมิ จำนวน ๖๔๐ กก.ๆละ ๑๓๐ บาท - บุรีรัมย์ จำนวน ๙๖๐ กก.ๆละ ๑๓๐ บาท - สุรินทร์ จำนวน ๖๘๐ กก.ๆละ ๑๓๐ บาท ค่าแร่ธาตุก้อน ขนาด ๒ กก. จำนวน ๗,๐๔๐ ก้อนๆละ ๕๐ บาท - นครราชสีมา จำนวน ๒,๕๖๐ ก้อนๆละ ๕๐ บาท - ชัยภูมิ จำนวน ๑,๒๘๐ ก้อนๆละ ๕๐ บาท - บุรีรัมย์ จำนวน ๑,๙๖๐ ก้อนๆละ ๕๐ บาท - สุรินทร์ จำนวน ๑,๒๘๐ ก้อนๆละ ๕๐ บาท

หน่วย : บาท

งบรายจ่าย - รายการ (ทะเบียนรายการ งบประมาท)	งบประมาท		ค่าชี้แจง
	ปี ๒๕๖๓ (ถ้ามี)	ปี ๒๕๖๔	
		๑๓๖,๐๐๐	- สุรินทร์ จำนวน ๑,๓๖๐ ก้อนๆละ ๕๐ บาท - ค่าสายวัดประมาทแม่น้ำลำเต็ว จำนวน ๓๕๒ เส้นๆละ ๕๐๐ บาท - นครราชสีมา จำนวน ๑๒๘ เส้นๆละ ๕๐๐ บาท - ชัยภูมิ จำนวน ๖๔ เส้นๆละ ๕๐๐ บาท - บุรีรัมย์ จำนวน ๙๖ เส้นๆละ ๕๐๐ บาท - สุรินทร์ จำนวน ๖๘ เส้นๆละ ๕๐๐ บาท

หมายเหตุ

๑. เพื่อประโยชน์ในการประมวลผลข้อมูลให้จังหวัดและกลุ่มจังหวัดใช้ทะเบียนรายการ ประเภทรายการ งบประมาทของสำนักงานของสำนักงาน
๒. กรุณาอย่าเพิ่มประเภทรายการใหม่โดยไม่มีเจ้าเป็น
๓. กรณีประสงค์จะเพิ่มทะเบียนประเภทรายการ ให้ประสานงานกับเจ้าหน้าที่สำนักงานที่รับผิดชอบจังหวัดและกลุ่มจังหวัดก่อน
๓. ตามแบบฟอร์มฯ ให้เลือกเฉพาะ (ระบุ) งบรายจ่าย และรายการที่มีงบประมาทเท่านั้น

กิจกรรมหลักที่ 1.14

การพัฒนาเพื่อยกระดับการผลิตโคเนื้อวากิว
นครชัยบุรีรัมย์สู่เนื้อโคพรีเมียม

งบประมาณ 5,264,000 บาท



กลุ่มจังหวัดภาคตะวันออกเฉียงเหนือตอนล่าง 1
ประจำปีงบประมาณ พ.ศ.2564

แบบฟอร์มข้อมูลพื้นฐานโครงการของจังหวัด/กลุ่มจังหวัด (ระดับกิจกรรมหลัก) (๑ ชุด : ๑ กิจกรรมหลัก)

ลำดับความสำคัญ.....

ชื่อโครงการ : การพัฒนาเพื่อยกระดับการผลิตโคเนื้อวากิวนครชัยบุรีรินทร์สู่เนื้อโคพรีเมียม

กิจกรรมหลัก ส่งเสริมและพัฒนาการเลี้ยงสัตว์เศรษฐกิจ

วงเงิน ๕,๒๖๔,๐๐๐ บาท

ยุทธศาสตร์ชาติ ด้านการสร้างความสามารถในการแข่งขัน

ประเด็นการพัฒนาของจังหวัด/กลุ่มจังหวัด การพัฒนาขีดความสามารถในการแข่งขันเกษตรอุตสาหกรรมและแปรรูป

แผนงาน พัฒนาการเลี้ยงสัตว์ให้มีคุณภาพและมาตรฐาน รองรับตลาดระดับสูง (ด้านสัตว์)

หน่วยดำเนินการ : มหาวิทยาลัยเทคโนโลยีราชมงคลธัญบุรี วิทยาเขตสุรินทร์

ผู้รับผิดชอบ : นายวิเชียร จันทร์โถมัย ตำแหน่ง ผู้ว่าราชการจังหวัดนครราชสีมา

สถานที่ติดต่อ ศาลากลางจังหวัดนครราชสีมา หมายเลขโทรศัพท์ ๐-๔๔๒๔-๓๗๔๘

: นายณรงค์ วุ่นซิว ตำแหน่ง ผู้ว่าราชการจังหวัดชัยภูมิ

สถานที่ติดต่อ ศาลากลางจังหวัดชัยภูมิ หมายเลขโทรศัพท์ ๐-๔๔๘๑-๑๕๗๓

: นายอนุสรณ์ แก้วกังวาน ตำแหน่ง ผู้ว่าราชการจังหวัดบุรีรัมย์

สถานที่ติดต่อ ศาลากลางจังหวัดบุรีรัมย์ หมายเลขโทรศัพท์ ๐-๔๔๖๑-๑๑๘๒

: นายอรรถพร สิงหวิชัย ตำแหน่ง ผู้ว่าราชการจังหวัดสุรินทร์

สถานที่ติดต่อ ศาลากลางจังหวัดสุรินทร์ หมายเลขโทรศัพท์ ๐-๔๔๕๒-๔๓๖๑

(๑) หลักการและเหตุผล

(๑.๑) ที่มา :

พล.อ.ประยุทธ์ จันทร์โอชา นายกรัฐมนตรี ได้แถลงนโยบายและมอบแนวทางการบริหารราชการแผ่นดินในวาระต่าง ๆ ให้หน่วยงานราชการดำเนินการ มีสังเขปดังนี้

๑.๑.๑ การแถลงนโยบายต่อรัฐสภา เมื่อวันที่ ๒๕ กรกฎาคม ๒๕๖๒ จำนวน ๑๒ ด้าน ในด้านที่ ๕ การพัฒนาเศรษฐกิจและความสามารถในการแข่งขันของไทย มุ่งหวังที่จะสร้างพื้นฐานเศรษฐกิจให้สามารถขยายตัวได้อย่างต่อเนื่องและมั่นคง โดยในข้อ ๕.๓.๗ กำหนดว่า “ส่งเสริมการทำปศุสัตว์ให้เกษตรกรมีรายได้เพิ่มขึ้น โดยส่งเสริมการตลาดวิจัยและพัฒนาพันธุ์สัตว์เศรษฐกิจ และสัตว์พื้นบ้าน อาทิโคเนื้อ แพะ และแกะ เพื่อสร้างมูลค่าเพิ่ม พัฒนามาตรฐานการผลิตและคุณภาพของผลิตภัณฑ์ให้เป็นที่ยอมรับ ในระดับสากลและสอดคล้องกับความต้องการของผู้บริโภคทั้งภายในประเทศและต่างประเทศ รวมทั้งสนับสนุนการส่งออกผลิตภัณฑ์ดังกล่าวไปสู่ตลาดโลก”

๑.๑.๒ มติคณะรัฐมนตรี เมื่อวันที่ ๒๐ สิงหาคม ๒๕๖๒ เห็นชอบกรอบการขับเคลื่อนเศรษฐกิจไทย ปี ๒๕๖๒ - ๒๕๖๓ โดยการยกระดับคุณภาพชีวิตของประชาชน ผู้มีรายได้น้อย และเกษตรกร ผ่านกลไกการดำเนินงานของรัฐ หรือกลุ่มองค์กรชุมชน การยกระดับราคาสินค้าเกษตรและรายได้สุทธิของเกษตรกร โดยการพัฒนาด้านตลาดและลดต้นทุนการผลิตเพื่อยกระดับรายได้สุทธิของเกษตรกร ฯลฯ

๑.๑.๓ ตามแผนพัฒนากลุ่มจังหวัด ปี ๒๕๖๑ - ๒๕๖๔ แผนงานส่งเสริมการปรับเปลี่ยนสู่สินค้าเกษตรชนิดใหม่ตามศักยภาพของพื้นที่ ด้านการเกษตรที่ส่งเสริมการเลี้ยงโคเนื้อคุณภาพสูง ตั้งแต่ต้นน้ำ กลางน้ำ ถึงปลายน้ำ ด้านการส่งเสริมการปลูกแปลงหญ้า ด้านการปรับปรุงคุณภาพอาหารสัตว์ พัฒนาเทคโนโลยีการเลี้ยง รวมถึงการพัฒนาทักษะเกษตรกร และการเพิ่มช่องทางการจัดจำหน่ายและขยายตลาดไปสู่อาเซียน

ตามยุทธศาสตร์ชาติด้านการสร้างความสามารถในการแข่งขันซึ่งมีเป้าหมายในการพัฒนาที่มุ่งเน้นการยกระดับศักยภาพของประเทศไทยในหลากหลายมิติบนพื้นฐานแนวคิด ๓ ประการ ซึ่งเมื่อพิจารณาถึงในอดีตถึงปัจจุบันพบว่าประเทศไทยเป็นจุดที่อุดมสมบูรณ์ไปด้วยทรัพยากรธรรมชาติและมีความหลากหลายซึ่งเป็นที่ได้เปรียบเมื่อเปรียบเทียบกับประเทศอื่นๆ โดยเฉพาะอย่างยิ่งด้านการผลิตทางการเกษตร แต่อย่างไรก็ตามหากมีการนำเทคโนโลยีสมัยใหม่เพื่อนำมาพัฒนาโครงสร้างพื้นฐานของภาคการเกษตรแก่กลุ่มเกษตรกรรายย่อยยังมีขีดความสามารถในการผลิตที่ต่ำ และนำเทคโนโลยีในส่วนนี้มาใช้พัฒนาเพื่อเพิ่มศักยภาพในการผลิตและสามารถแข่งขันแก่กลุ่มเกษตรกร โดยตอบสนองในประเด็นยุทธศาสตร์ชาติแผนพัฒนาเศรษฐกิจและสังคมแห่งชาติ เรื่องของการเกษตรสร้างมูลค่าเพื่อเสริมศักยภาพในการผลิตลดความเหลื่อมล้ำของคนในประเทศ โดยใช้ตัวชี้วัดทางการเกษตรสร้างมูลค่าด้านเกษตรอัจฉริยะ สอดคล้องกับประเด็นทดถอยของศักยภาพในกลุ่มจังหวัดภาคตะวันออกเฉียงเหนือตอนล่าง ๑ ที่มาการแข่งขันด้านสินค้าการเกษตรที่โดนผลกระทบจากประเทศเพื่อนบ้านซึ่งตำแหน่งทางยุทธศาสตร์ของกลุ่มจังหวัดภาคตะวันออกเฉียงเหนือตอนล่าง ๑ จะต้องเป็นแหล่งผลิตสินค้าการเกษตรและอาหารปลอดภัย เพื่อเป็นการเปิดประตูสู่อีสานและเชื่อมโยงการค้าขายแดนกับประเทศเพื่อนบ้าน โดยประเด็นเหล่านี้จึงเป็นที่มาของการพัฒนาขีดความสามารถในการแข่งขันอุตสาหกรรมเกษตรและแปรรูปอาหารโดยมีกลยุทธ์ซึ่งมีกิจกรรมหลักคือการพัฒนาศักยภาพกลุ่มการผลิตโคเนื้อคุณภาพในเขตนครชัยบุรินทร์เพื่อยกระดับความสามารถในการแข่งขัน โดยการฝึกอบรมให้ความรู้ในเชิงพื้นที่เพื่อแก้ไขปัญหาได้อย่างแท้จริง การส่งเสริมการนำของเหลือในท้องถิ่นมาใช้ประโยชน์การใช้ประโยชน์บุคลากรในกลุ่มวิสาหกิจชุมชน การจัดทำฐานข้อมูล และสนับสนุนให้มีการแสดงผลลักษณ์ของกลุ่มวิสาหกิจชุมชนที่ดำเนินกิจกรรมเนื้อโคคุณภาพสูง

(๑.๒) สรุปสาระสำคัญ

สภาพปัญหา / ความต้องการ :

๑) ในกลุ่มจังหวัดนครชัยบุรินทร์ได้มีการส่งเสริมให้มีการเลี้ยงโคขุนคุณภาพสูงเพื่อตอบสนองตลาดโคเนื้อคุณภาพขึ้นมากมามีการเกิดวิสาหกิจชุมชนที่เกี่ยวข้องกับการผลิตโคเนื้อขึ้นอย่างเป็นรูปธรรมมากขึ้น เช่นกลุ่มวิสาหกิจโคเนื้อที่ดำเนินการที่เกี่ยวข้องกับโคขุนลูกผสมวากิว โคขุนลูกผสมยุโรป รวมหรือการผลิตโคตันน้ำ กลางน้ำ ปลายน้ำและในปัจจุบันเพื่อความเข้มแข็งของกลุ่มวิสาหกิจที่ดำเนินการเกี่ยวข้องกับโคเนื้อจึงได้มีการจัดตั้งกลุ่มโคเนื้อคุณภาพนครชัยบุรินทร์ อย่างไรก็ตามพบว่าสิ่งที่เกษตรกรรายย่อยพบกับปัญหาคือการผลิตโคตันน้ำที่มีปัญหาที่ไม่สามารถให้ผลผลิตได้อย่างที่ควรเป็น เช่น ปัญหาการจัดการอาหารแม่พันธุ์ที่ส่งผลต่อการไม่สามารถผลิตต้นน้ำได้ การขาดความรู้ความเข้าใจในการปรับปรุงพันธุ์ และมีการดำเนินการของเกษตรกรที่ผิดจึงทำให้เกิดปัญหาระยะยาวในการผสมพันธุ์

๒) ในเขตพื้นที่ของกลุ่มจังหวัดนครชัยบุรินทร์มีปริมาณของมันสำปะหลังที่สูง หากสามารถนำส่วนต่างๆ ของมันสำปะหลังรวมถึงของเหลือจากโรงงานอุตสาหกรรมโรงแป้งมันสำปะหลังบริเวณพื้นที่จะสามารถลดปัญหาเกี่ยวกับการขาดแคลนวัตถุดิบ และลดต้นทุนการผลิตได้ นอกเหนือจากนั้นเพื่อสร้างแนวทางที่ยั่งยืนในช่วงที่ราคาซื้อมันสำปะหลังตกต่ำหากสามารถนำมันสำปะหลังมาแปรรูปเพื่อเป็นอาหารโคก็จะสามารถสร้างรายได้ที่ยั่งยืนแก่เกษตรกรในพื้นที่

๓) การดำเนินกิจกรรมของวิสาหกิจชุมชนโคคุณภาพในกลุ่มจังหวัดนครชัยบุรีรัมย์มีความต้องการจัดทำฐานข้อมูลในระดับฟาร์ม ระดับวิสาหกิจฯ และระดับเครือข่าย เพื่อให้สะดวกต่อการจัดการฟาร์ม การตรวจสอบจำนวนโคสายพันธุ์ และขยายผลไปสู่ระบบการตรวจสอบย้อนกลับโดยใช้คิวอาร์โค้ดในอนาคตเพื่อเป็นมาตรฐานของสินค้าระดับสูง

๔) จากการประชุมของกลุ่มผู้เลี้ยงโคคุณภาพพบว่าตลาดของโคขุนในกลุ่มวิสาหกิจฯ จะดำเนินการขายโดยชากให้แก่อสังหาริมทรัพย์ที่ดำเนินการรับซื้อชากโค ซึ่งตัวของสหกรณ์จะต้องดำเนินการจัดลำดับของโคที่จะเข้าเชือดฆ่าและประสบปัญหาจากการที่สหกรณ์ได้เลื่อนลำดับของการเข้าเชือด กลุ่มวิสาหกิจฯ จึงพยายามที่นำชากโคมาจัดจำหน่ายเองเพื่อสามารถระบายโคของสมาชิกให้ได้ดียิ่งขึ้น นอกเหนือจากนั้นยังเพิ่มรายได้แก่กลุ่มวิสาหกิจฯ ได้อีกด้วยโดยการจำหน่ายในชื่อผลิตภัณฑ์ของวิสาหกิจฯ เอง อย่างไรก็ตามการขาดแคลนผู้ที่สามารถตัดแต่งเนื้อโคให้เป็นไปตามความต้องการของตลาดยังมีน้อย ซึ่งจากการศึกษาข้อมูลพบว่าหากจะเรียนรู้การตัดแต่งเนื้อโคจะต้องใช้ระยะเวลาไม่น้อยกว่า ๓ เดือน ดังนั้นการสนับสนุนการพัฒนากำลังคนในกลุ่มวิสาหกิจฯ ด้านนี้จะช่วยให้กลุ่มวิสาหกิจฯ สามารถแข่งขันในทางตลาดได้สูงขึ้น

๕) จากที่ทางกลุ่มวิสาหกิจฯ ได้ดำเนินกิจกรรมของการตัดแต่ง และการจัดจำหน่าย โดยกลุ่มวิสาหกิจฯ พบว่าเนื้อส่วนที่ดำเนินการขายได้ดีคือเนื้อส่วนหลังคือบริเวณสันหลังของโค แต่เนื้อส่วนรองเช่นเนื้อสะโพก เนื้อน่อง ฟันท้องเป็น กลับมีการระบายได้อย่างจำกัด จึงเป็นเหตุให้มีการอบรมการแปรรูปเนื้อโคส่วนนี้เพื่อเพิ่มทางเลือกต่อการขายและกลุ่มวิสาหกิจฯ พยายามออกนิทรรศการตามงานประจำปีของแต่ละจังหวัดเพื่อประชาสัมพันธ์ โดยมีแนวคิดที่เนื้อโคนี้เป็นอัตลักษณ์ของเขตพื้นที่นครชัยบุรีรัมย์ควรดึงดูดนักท่องเที่ยวเพื่อมารับประทานเนื้อโคคุณภาพในเขตพื้นที่ของกลุ่มจังหวัด และยังเป็นการส่งเสริมการท่องเที่ยวไปในตัวด้วย หากสามารถสนับสนุนการแสดงผลผลิตเนื้อโคคุณภาพนครชัยบุรีรัมย์ตามงานประจำปี จะสามารถช่วยให้กลุ่มวิสาหกิจฯ สามารถระบายสินค้าส่วนนี้ออกไปได้อย่างง่าย และสร้างความยั่งยืนของตลาด สามารถรองรับการผลิตโคจากเกษตรกรได้ **ความเร่งด่วน** : เพื่อตอบสนองยุทธศาสตร์ของกลุ่มจังหวัดภาคตะวันออกเฉียงเหนือตอนล่าง ๑ จึงมีความจำเป็นเร่งด่วนที่จะดำเนินการสร้างนวัตกรรมและถ่ายทอดเทคโนโลยีแก่กลุ่มเกษตรกร นอกเหนือจากนั้นการบริการวิชาการด้านการอบรมเชิงปฏิบัติการ เพื่อสร้างความชำนาญในการปฏิบัติและทักษะทางอาชีพแก่เกษตรกร เพื่อสร้างความสามารถในการผลิตและการแข่งขันในระดับอุตสาหกรรมในอนาคตได้

ความเร่งด่วน : (ระบุระดับความจำเป็นเร่งด่วน)

มีความจำเป็นเร่งด่วนมาก เพื่อตอบสนองยุทธศาสตร์ของกลุ่มจังหวัดภาคตะวันออกเฉียงเหนือตอนล่าง ๑ จึงมีความจำเป็นเร่งด่วนที่จะดำเนินการสร้างนวัตกรรมและถ่ายทอดเทคโนโลยีแก่กลุ่มเกษตรกร นอกเหนือจากนั้นการบริการวิชาการด้านการอบรมเชิงปฏิบัติการ เพื่อสร้างความชำนาญในการปฏิบัติและทักษะทางอาชีพแก่เกษตรกร เพื่อสร้างความสามารถในการผลิตและการแข่งขันในระดับอุตสาหกรรมในอนาคตและส่งผลให้เกิดรายได้ เกิดความมั่นคงและยั่งยืนในอาชีพเกษตรกรต่อไปในอนาคต

(๒) ข้อมูลทั่วไปของโครงการ

(๒.๑) วัตถุประสงค์ของโครงการ

๒.๑.๑ เพิ่มศักยภาพในการจัดการดูแลโคเนื้อต้นน้ำให้ดีขึ้นและแก้ไขปัญหาแห่งเกษตรกรเชิงพื้นที่

๒.๑.๒ ส่งเสริมการนำผลพลอยได้จากโรงงานแปรงมันสำปะหลังและการแปรงมันสำปะหลังมาใช้ประโยชน์ให้ได้มากที่สุด

๒.๑.๓ จัดทำฐานข้อมูลสายพันธุ์ การจัดการฟาร์ม เพื่อขยายผลสู่การทำระบบตรวจสอบย้อนกลับ

๒.๑.๔ พัฒนากำลังคนด้านการตัดแต่งเนื้อโคในกลุ่มวิสาหกิจฯ ให้มีความเชี่ยวชาญ

๒.๑.๕ สร้างช่องทางการตลาดและการประชาสัมพันธ์ของกลุ่มวิสาหกิจฯ ให้แก่ผู้ที่สนใจในงานเทศกาลประจำปี ในเขตกลุ่มจังหวัดนครชัยบุรีรินทร์

(๒.๒) สถานภาพของโครงการ

โครงการเดิม

โครงการใหม่

(๒.๓) ประเภทของโครงการ

พัฒนา

ดำเนินการปกติ

(๒.๔) ระยะเวลาดำเนินโครงการ ๑ ปี เริ่มต้น เดือนตุลาคม ๒๕๖๓ สิ้นสุด กันยายน ๒๕๖๔

(๒.๕) สถานที่ดำเนินโครงการ :

มหาวิทยาลัยเทคโนโลยีราชมงคลอีสาน วิทยาเขตสุรินทร์

มหาวิทยาลัยเทคโนโลยีสุรนารี

วิสาหกิจชุมชนภายใต้กลุ่มผู้เลี้ยงโคเนื้อคุณภาพนครชัยบุรีรินทร์

(๓) กลุ่มเป้าหมาย และผู้มีส่วนได้ส่วนเสีย

(๓.๑) กลุ่มเป้าหมาย : เกษตรกรผู้เลี้ยงโคเนื้อวากิว และวิสาหกิจชุมชนในเครือข่ายผู้เลี้ยงโควากิว

(๓.๒) ผู้มีส่วนได้ส่วนเสีย : เกษตรกรผู้เลี้ยงโคคุณภาพ ประชาชนนักท่องเที่ยวผู้บริโภคเนื้อวากิว โรงฆ่าชำแหละผู้ประกอบการด้านตลาดและผลิตภัณฑ์เนื้อ นักศึกษา หน่วยงานราชการ ประชาชนทั่วไป

(๔) เป้าหมาย ผลลัพธ์ และผลกระทบโครงการ

(๔.๑) เป้าหมายโครงการ

ตัวชี้วัด

๑) เกษตรกรมีได้รับความรู้ในการดูแลและจัดการฟาร์มโคเนื้อต้นน้ำไม่น้อยกว่า ๒๐๐ คน

๒) สามารถแก้ไขปัญหาเชิงพื้นที่แก่เกษตรกรผู้ผลิตฟาร์มโคเนื้อต้นน้ำจากการติดตามผลได้ไม่ต่ำกว่า ๖๐ ราย

๓) เกษตรกรสามารถนำผลพลอยได้จากโรงงานแปรงมันสำปะหลังและการนำมันสำปะหลังมาใช้ประโยชน์ได้ไม่น้อยกว่า ๑๖๐ ราย

๔) มีฐานข้อมูลสำหรับเครือข่ายโคเนื้อ และกลุ่มวิสาหกิจชุมชนไม่น้อยกว่า ๘ กลุ่ม

๕) ได้ผู้ที่มีความเชี่ยวชาญในด้านการตัดแต่งเนื้อโคไม่น้อยกว่า ๒๐ คน

๖) มีการจัดนิทรรศการแสดงผลผลิตของกลุ่มวิสาหกิจฯ ไม่น้อยกว่า ๘ กลุ่ม

(๔.๒) ผลผลิต

- ๑) เกษตรกรผู้มีความรู้ในการดูแลจัดการโคแม่พันธุ์และลูกโค
- ๒) เกษตรกรที่สามารถนำต้นมันสำปะหลังและผลพลอยได้จากโรงแปงมันสำปะหลังมาใช้เป็นอาหารสัตว์
- ๓) ฐานข้อมูลสำหรับฟาร์มโคเนื้อและวิสาหกิจชุมชน พร้อมกับการเชื่อมโยงเครือข่าย
- ๔) ผู้เชี่ยวชาญด้านการตัดแต่งซากและเนื้อโค
- ๕) การแสดงนิทรรศการของวิสาหกิจชุมชนในนิทรรศการประจำปีของกลุ่มจังหวัดนครชัยบุรีรินทร์

(๔.๓) ผลลัพธ์

- ๑) เกษตรกรผู้เลี้ยงโคแม่พันธุ์สามารถผลิตลูกโคได้ปีละ ๑ ตัวและมีสายพันธุ์ตรงตามความต้องการของตลาด โคกลางน้ำ โดยลูกโคที่เกิดขึ้นต้องมีการเจริญเติบโตที่ดีจนถึงหลังการหย่านม
- ๒) เกษตรกรนำมันสำปะหลังมาแปรรูปเพื่อใช้เลี้ยงโค และจำหน่ายเป็นรายได้เสริมนอกจากการเลี้ยงโค มีการนำผลพลอยได้มาใช้และแปรรูปเพื่อให้มีคุณค่าทางโภชนาการสูงขึ้นได้
- ๓) โปรแกรมที่สามารถระบุจำนวนของโค สายพันธุ์ และประวัติของโค รวมถึงคุณภาพซาก เพื่อพัฒนาเป็นระบบตรวจสอบย้อนกลับ
- ๔) วิสาหกิจชุมชนสามารถตัดแต่งเนื้อได้ตามความต้องการของตลาด ทำให้มีมาตรฐานในการผลิต
- ๕) วิสาหกิจชุมชนมีชื่อเสียงเพิ่มมากขึ้น สามารถระบายเนื้อส่วนที่จำหน่ายยากได้ง่ายขึ้น และเป็นที่ยังพอใจต่อผู้บริโภค

(๔.๔) ผลกระทบ :

เชิงบวก : เกษตรกรผู้ผลิตโคกลางน้ำได้รับโคต้นน้ำที่มีคุณภาพ มีจำนวนสม่ำเสมอ และสายพันธุ์เป็นไปตามที่ ต้องการ

เกษตรกรบริเวณโรงงานแปงมันสำปะหลังและเกษตรกรผู้ปลูกมันสำปะหลังสามารถแปรรูปผลิตภัณฑ์ที่มี ราคาต่ำมาใช้ในการเลี้ยงสัตว์ได้ และเพิ่มมูลค่าของอาหารสัตว์เป็นรายได้เสริมอีกทาง

เกษตรกรสามารถจัดการฟาร์มได้ดีขึ้น กลุ่มวิสาหกิจฯ รับรู้ประชากรของโคเพื่อจัดตารางการจับจำหน่าย และสามารถจำหน่ายผลิตภัณฑ์ที่สามารถตรวจสอบย้อนกลับได้

ผู้จัดจำหน่ายเนื้อโคสามารถจำหน่ายเนื้อโคแต่ละชิ้นส่วนได้เป็นไปตามเป้าหมายและมีมาตรฐานเป็นที่ ยอมรับแก่คนทั่วไป

เนื้อส่วนรองที่ติดค้างสต็อก สามารถจัดจำหน่ายได้ดีขึ้น นักท่องเที่ยวยอมรับอัตลักษณ์ของเนื้อโคนครชัย บุรินทร์ ส่งผลให้นักท่องเที่ยวมีการเดินทางมายังกลุ่มจังหวัดที่มากขึ้น

เชิงลบ : ไม่มี

(๕) แนวทางการดำเนินงาน

กิจกรรมที่สำคัญ	ระยะเวลาที่จะเริ่มดำเนินการ			
	ต.ค. - ธ.ค. ๖๓	ม.ค. - มี.ค. ๖๔	เม.ย. - มิ.ย. ๖๔	ก.ค. - ก.ย. ๖๔
กิจกรรมที่ ๑ การพัฒนาศักยภาพการจัดการฟาร์มโคเนื้อคุณภาพต้นน้ำเชิงพื้นที่	✓	✓	✓	✓
กิจกรรมที่ ๒ การนำผลพลอยได้จากโรงงานแปงมันสำปะหลังมาและการแปรรูปมันสำปะหลังมาใช้เลี้ยงโค	✓	✓	✓	
กิจกรรมที่ ๓ การจัดทำฐานข้อมูลสำหรับฟาร์มโคนครชัยบุรีรินทร์เพื่อพัฒนาระบบสืบย้อนกลับ	✓	✓	✓	
กิจกรรมที่ ๔ การพัฒนาบุคลากรด้านการตัดแต่งซากโคและเนื้อโคที่มีความชำนาญสูง	✓	✓		
กิจกรรมที่ ๕ นิทรรศการการแสดงผลผลิตภัณฑ์เนื้อโคคุณภาพนครชัยบุรีรินทร์	✓	✓	✓	✓

(๖) วิธีการดำเนินงาน ดำเนินการเอง จ้างเหมา

(๗) วงเงินของโครงการ จำนวน ๕,๒๖๔,๐๐๐ บาท

หน่วย : บาท

รายการ	งบประมาณ	เงินนอกงบประมาณ
รวมทั้งสิ้น	๕,๒๖๔,๐๐๐	
งบดำเนินงาน		
- ค่าตอบแทน	๑,๘๐๐,๐๐๐	
- ค่าใช้สอย	๒,๙๖๐,๘๐๐	
- ค่าวัสดุ	๕๐๓,๒๐๐	
งบลงทุน		
- ค่าครุภัณฑ์	-	
- ค่าที่ดินและสิ่งก่อสร้าง	-	
งบเงินอุดหนุน	-	
งบรายจ่ายอื่น	-	

(๘) ความพร้อมของโครงการ

(๘.๑) พื้นที่ดำเนินโครงการ

- ดำเนินการได้ทันที หมายถึง ได้ศึกษาความเหมาะสมและกำหนดพื้นที่ดำเนินการหรือได้รับอนุญาตตามกฎหมาย และสามารถดำเนินการได้ทันที
- อยู่ในระหว่างเตรียมการ หมายถึง ได้ศึกษาความเหมาะสมและกำหนดพื้นที่ดำเนินการแล้ว แต่อยู่ในระหว่างจัดเตรียมพื้นที่ หรือกำลังแก้ไขปัญหา / อุปสรรคต่างๆ หรือเตรียมการขออนุญาตตามกฎหมาย
- อยู่ในระหว่างศึกษาความเหมาะสม และคัดเลือกพื้นที่ดำเนินการ

(๘.๒) แบบรูปรายการ/ แผนการปฏิบัติงาน

- มี และสมบูรณ์ (หน่วยงาน มหาวิทยาลัยเทคโนโลยีราชมงคลอีสาน วิทยาเขตสุรินทร์)
- มีแต่ยังไม่สมบูรณ์ (ให้ระบุชื่อหน่วยงานเจ้าของรูปแบบรายการที่ใช้)
- ไม่มี

(๘.๓) ความพร้อมของบุคลากร เครื่องมือ และเทคนิคการดำเนินการ

บุคลากรมีประสบการณ์

- ทั้งหมด
- บางส่วน
- ไม่มีประสบการณ์

เครื่องมือดำเนินการ

- มีพร้อมดำเนินการได้ทันที
- มีบางส่วนและต้องจัดหาเพิ่มเติม
- ไม่มี ต้องจัดหาเพิ่มเติม

เทคนิคในการบริหารจัดการ

- มีประสบการณ์สูง
- มีประสบการณ์ปานกลาง
- ไม่มีประสบการณ์

(๘.๔) ผลกระทบสิ่งแวดล้อม

- ผ่านคณะกรรมการสิ่งแวดล้อมแห่งชาติแล้ว
- อยู่ระหว่างการพิจารณาของคณะกรรมการสิ่งแวดล้อมแห่งชาติ
- คณะกรรมการสิ่งแวดล้อมแห่งชาติยังไม่พิจารณา

(๘.๕) รายงานการศึกษาความเหมาะสม (FS)

- ไม่ต้องทำรายงานการศึกษา
- ต้องทำรายงานการศึกษา

(๙) วิธีการบริหารจัดการหรือการดูแลบำรุงรักษา เมื่อโครงการแล้วเสร็จ เพื่อให้เกิดความยั่งยืนของโครงการ :

- พัฒนามาตรฐานการผลิตเชิงผลิตโคเวกิวต้นน้ำที่มาตรฐานสูงขึ้นโดยการติดตามผลเป็นระยะ

- สร้างอาชีพในการผลิตอาหารสัตว์คุณภาพสูงราคาถูกและสร้างรายได้แก่เกษตรกรในพื้นที่
 - มหาวิทยาลัยเทคโนโลยีราชมงคลธัญบุรี วิทยาเขตสุรินทร์ นครราชสีมา และมหาวิทยาลัยเทคโนโลยีสุรนารี ดำเนินการบูรณาการร่วมกับหน่วยงานที่เกี่ยวข้อง เช่น สำนักงานปศุสัตว์จังหวัด/อำเภอ ติดตามตรวจเยี่ยมให้คำปรึกษาแนะนำให้เป็นไปตามที่โครงการกำหนดอย่างสม่ำเสมอ
 - การบำรุงรักษาระบบฐานข้อมูลโคโดยผู้เชี่ยวชาญอย่างต่อเนื่องเพื่อพัฒนาสู่ระบบการตรวจสอบย้อนกลับ
 - ส่งเสริมให้มีการแสดงสินค้าเนื้อโคจนสามารถติดตามผู้บริโภค และเป็นแรงจูงใจในการมาท่องเที่ยวในพื้นที่กลุ่มจังหวัด
- (๑๐) ปัญหา อุปสรรคและข้อจำกัด : ไม่มี

แบบฟอร์มรายละเอียดจำแนกตามงบรายจ่าย (๑ ชุด : ๑ กิจกรรมหลัก)

งบรายจ่าย - รายการ (ทะเบียนรายการ ประเภทรายการ ของสำนักงานงบประมาณ)	งบประมาณ		ค่าชี้แจง
	ปี ๒๕๖๓ (ถ้ามี)	ปี ๒๕๖๔	
<p>แผนงาน : บริหารจังหวัดและกลุ่มจังหวัด</p> <p>ผลผลิต : พัฒนาด้านการเกษตร</p> <p>โครงการ : พัฒนानวัตกรรมเกษตรและอาหารปลอดภัย</p> <p>กลุ่มนครชัยบุรีรัมย์</p> <p>กิจกรรมหลัก : การพัฒนาเพื่อยกระดับการผลิตโคเนื้อ</p> <p>วากิวนครชัยบุรีรัมย์สู่เนื้อโคพรีเมียม</p>			
๑. งบดำเนินงาน		๙๗๖,๐๐๐	ค่าเบี้ยเลี้ยงเจ้าหน้าที่โครงการ ๑๖ ครั้ง ครั้งละ ๔ คน คนละ ๓ วัน วันละ ๔๐๐ บาท
๑.๑ ค่าตอบแทน ใช้สอยและวัสดุ		๒๔๔,๘๐๐	ค่าเบี้ยเลี้ยงเจ้าหน้าที่โครงการ ๘ รุ่น รุ่นละ ๔ คน คนละ ๓ วัน วันละ ๔๐๐ บาท
๑.๑.๑ ค่าตอบแทน		๓๘,๔๐๐	ค่าตอบแทนวิทยากรจำนวน ๑ คน ๘ รุ่น รุ่นละ ๙ ชั่วโมงละ ๒๒๐๐ บาท
เงินตอบแทนการปฏิบัติงานนอกเวลาราชการ		๘๖,๔๐๐	ค่าตอบแทนวิทยากรจำนวน ๑ คน ๘ รุ่น รุ่นละ ๙ ชั่วโมงละ ๒๒๐๐ บาท
ค่าตอบแทนผู้ปฏิบัติงานให้ราชการ		๔๓,๒๐๐	ค่าตอบแทนวิทยากรจำนวน ๑ คน ๘ รุ่น รุ่นละ ๙ ชั่วโมงละ ๒๒๐๐ บาท
ค่าตอบแทนวิทยากร (สัมมนาและฝึกอบรม) นอกราชการ		๕๖๕,๖๐๐	ค่าสนับสนุนสถานที่จัดอบรมจำนวน ๘ ครั้ง ครั้ง ๕,๐๐๐ บาท
ค่าตอบแทนวิทยากร (สัมมนาและฝึกอบรม) ในราชการ		๔๐,๐๐๐	จำนวนผู้เข้าพัก ๗ คน จำนวน ๘ รุ่น คนละ ๗๐๐ บาท จำนวน ๒ วัน
๑.๑.๒ ค่าใช้สอย		๗๘,๔๐๐	จำนวนผู้เข้าพัก ๔ คน จำนวน ๘ ครั้ง คนละ ๗๐๐ บาท จำนวน ๓ วัน
ค่าเช่าสถานที่พัก		๖๗,๒๐๐	จำนวนครั้งที่เดินทาง ๑๖ ครั้ง ครั้งละ ๕๐๐๐ บาท
ค่าเช่าที่พัก		๘๐,๐๐๐	ค่าอาหารกลางวัน จำนวน ๒๕ คน คนละ ๒๐๐ บาท จำนวน ๓ วันต่อรุ่น จำนวนทั้งหมด ๘ รุ่น
ค่าพาหนะ		๑๒๐,๐๐๐	ค่าอาหารว่าง จำนวน ๒๕ คน คนละ ๕๐ บาท จำนวน ๘ รุ่น รุ่นละ ๖ ครั้ง
ค่าอาหารกลางวัน		๖๐,๐๐๐	ค่าจ้างเหมาบริการ
ค่าอาหารว่าง		๑๒๐,๐๐๐	

งบรายจ่าย - รายการ (ทะเบียนรายการ ประเภทรายการ ของสำนักงานงบประมาณ)	งบประมาณ		คำชี้แจง
	ปี ๒๕๖๓ (ถ้ามี)	ปี ๒๕๖๔	
๑.๑.๓ ค่าวัสดุ วัสดุสำนักงาน วัสดุเชื้อเพลิงและหล่อลื่น วัสดุโฆษณาและเผยแพร่ วัสดุคอมพิวเตอร์ วัสดุสนามและการเล่นกีฬา		๑๖๕,๖๐๐ ๕,๖๐๐ ๓๒,๐๐๐ ๒๔,๐๐๐ ๒๔,๐๐๐ ๘๐,๐๐๐	กระดาษถ่ายเอกสารขนาด A๔ จำนวน ๔๐ รีม เริ่มและ ๑๔๐ บาท จำนวน ทั้งหมด๑๖ ครั้ง ครั้งละ ๒,๐๐๐ บาท จำนวน ๘ ครั้ง ครั้งละ ๓,๐๐๐ บาท หมึกพิมพ์ จำนวน ๖ กล่อง กล่องละ ๔๐๐๐ วัสดุพื้นฐานในการจัดการฟาร์ม ๕๐๐๐ บาท จำนวน ๑๖ ครั้ง
๑.๑.๒ ค่าตอบแทน ค่าตอบแทนผู้ปฏิบัติงานให้ราชการ ค่าตอบแทนวิทยากร (สัมมนาและฝึกอบรม) นอกราชการ ค่าตอบแทนวิทยากร (สัมมนาและฝึกอบรม) ในราชการ		๙๖๘,๘๐๐ ๒๙๗,๖๐๐ ๓๘,๔๐๐ ๑๗๒,๘๐๐ ๘๖,๔๐๐ ๕๓๗,๖๐๐ ๔๐,๐๐๐ ๘๙,๖๐๐ ๔๐,๐๐๐ ๙๖,๐๐๐ ๔๘,๐๐๐ ๒๐๐,๐๐๐ ๒๔,๐๐๐ ๑๓๓,๖๐๐	ค่าเบี้ยเลี้ยงเจ้าหน้าที่โครงการ ๘ รุ่น รุ่นละ ๔ คน คนละ ๓ วัน วันละ ๔๐๐ บาท ค่าตอบแทนวิทยากรจำนวน ๒ คน ๘ รุ่น รุ่นละ ๙ ชั่วโมงละ ๑๒๐๐ บาท ค่าตอบแทนวิทยากรจำนวน ๒ คน ๘ รุ่น รุ่นละ ๙ ชั่วโมงละ ๖๐๐ บาท ค่าสนับสนุนสถานที่จัดอบรมจำนวน ๘ ครั้ง ครั้ง ๕,๐๐๐ บาท จำนวนผู้เข้าพัก ๘ คน จำนวน ๘ รุ่น คนละ ๗๐๐ บาท จำนวน ๒ วัน จำนวนครั้งที่เดินทาง ๘ ครั้ง ครั้งละ ๕๐๐๐ บาท ค่าอาหารกลางวัน จำนวน ๒๐ คน คนละ ๒๐๐ บาท จำนวน ๓ วันต่อรุ่น จำนวนทั้งหมด ๘ รุ่น ค่าอาหารว่าง จำนวน ๒๐ คน คนละ ๕๐ บาท จำนวน ๘ รุ่น รุ่นละ ๖ ครั้ง ค่าจ้างเหมาทำอุปกรณ์ผสมอาหาร ๘ ชุด ชุดละ ๒๕๐๐ บาท ค่าจ้างเหมาขนวัสดุปฏิบัติการ ๘ ครั้ง ครั้งละ ๓๐๐๐ บาท กระดาษถ่ายเอกสารขนาด A๔ จำนวน ๔๐ รีม เริ่มและ ๑๔๐ บาท

งบรายจ่าย - รายการ (ทะเบียนรายการ ประเภทรายการ ของสำนักงานงบประมาณ)	งบประมาณ		คำชี้แจง
	ปี ๒๕๖๓ (ถ้ามี)	ปี ๒๕๖๔	
วัสดุเชื้อเพลิงและหล่อลื่น วัสดุโฆษณาและเผยแพร่ วัสดุคอมพิวเตอร์ วัสดุสนนและการฝึก		๑๖,๐๐๐ ๒๔,๐๐๐ ๒๔,๐๐๐ ๖๔,๐๐๐	จำนวน ทั้งหมด ๘ ครั้ง ครั้งละ ๒๐๐๐ บาท จำนวน ๘ ครั้ง ครั้งละ ๓,๐๐๐ บาท หมึกพิมพ์ จำนวน ๖ กล่อง กล่องละ ๔๐๐๐ วัสดุพื้นฐานในการฝึก ๘๐๐๐ บาท จำนวน ๘ ครั้ง
๑. งบดำเนินงาน ๑.๑ ค่าตอบแทน ใช้สอยและวัสดุ ๑.๑.๑ ค่าตอบแทน		๘๔๔,๘๐๐ ๖๙๑,๒๐๐ ๖๙๑,๒๐๐ ๑๑๓,๖๐๐	จำนวน ๒๔ สัปดาห์ สัปดาห์ละ ๒ วัน วันละ ๖ ชั่วโมง ชั่วโมงละ ๖๐๐ บาท จำนวน ๔ คน ค่าสนับสนุนสถานที่จัดประชุมจำนวน ๖ ครั้ง ครั้ง ๕,๐๐๐ บาท จำนวนผู้เข้าพัก ๔ คน จำนวน ๖ ครั้ง คนละ ๗๐๐ บาท จำนวน ๒ วัน จำนวนครั้งที่เดินทาง ๖ ครั้ง ครั้งละ ๕,๐๐๐ บาท ค่าจ้างเหมาบันทึกข้อมูล
เงินตอบแทนการปฏิบัติงานนอกเวลาราชการ ๑.๑.๒ ค่าใช้สอย ค่าเช่าที่พัก ค่าพาหนะ ค่าจ้างเหมาบริการ		๓๐,๐๐๐ ๓๓,๖๐๐ ๓๐,๐๐๐ ๕๐,๐๐๐	จำนวน ทั้งหมด ๘ ครั้ง ครั้งละ ๒,๐๐๐ บาท จำนวน ๘ ครั้ง ครั้งละ ๓,๐๐๐ บาท
๑.๑.๓ ค่าวัสดุ วัสดุเชื้อเพลิงและหล่อลื่น วัสดุโฆษณาและเผยแพร่		๔๐,๐๐๐ ๑๖,๐๐๐ ๒๔,๐๐๐	
๑. งบดำเนินงาน ๑.๑ ค่าตอบแทน ใช้สอยและวัสดุ ๑.๑.๑ ค่าตอบแทน		๑,๕๓๐,๔๐๐ ๕๑๘,๔๐๐	
ค่าตอบแทนวิทยากร (สัมมนาและฝึกอบรม) ในราชการ ๑.๑.๒ ค่าใช้สอย		๕๑๘,๔๐๐ ๙๑๒,๐๐๐	จำนวน ๒๔ สัปดาห์ สัปดาห์ละ ๓ วัน วันละ ๖ ชั่วโมง ชั่วโมงละ ๑๒๐๐ บาท

งบรายจ่าย - รายการ (ทะเบียนรายการ ประเภทรายการ ของสำนักงานงบประมาณ)	งบประมาณ		คำชี้แจง
	ปี ๒๕๖๓ (ถ้ามี)	ปี ๒๕๖๔	
ค่าเช่าสถานที่จัดอบรม		๑๒๐,๐๐๐	ค่าสนับสนุนสถานที่จัดอบรมจำนวน ๒๔ ครั้ง ครั้ง ๕,๐๐๐ บาท
ค่าเช่าที่พัก		๖๗๒,๐๐๐	จำนวนผู้เข้าพัก ๒๐ คน จำนวน ๒๔ ครั้ง ครั้งละ ๒ วัน คนละ ๗๐๐ บาท
ค่าพาหนะ		๑๒๐,๐๐๐	จำนวนครั้งที่เดินทาง ๒๔ ครั้ง ครั้งละ ๕๐๐๐ บาท
๑.๑.๓ ค่าวัสดุ		๑๐๐,๐๐๐	
วัสดุสนมและการฝึก		๑๐๐,๐๐๐	วัสดุการฝึกคนละ ๕,๐๐๐ บาท
๑. งบดำเนินงาน			
๑.๑ ค่าตอบแทน ใช้สอยและวัสดุ		๙๔๔,๐๐๐	
๑.๑.๑ ค่าตอบแทน		๔๘,๐๐๐	
เงินตอบแทนการปฏิบัติงานนอกเวลาราชการ		๔๘,๐๐๐	จำนวน ๒ วัน วันละ ๑๕๐๐ บาท จำนวน ๘ ครั้ง ครั้งละ ๒ คน
๑.๑.๒ ค่าใช้สอย		๘๙๖,๐๐๐	
ค่าเช่าสถานที่		๑๖๐,๐๐๐	ค่าสนับสนุนสถานที่ ๘ ครั้ง ครั้ง ๒๐,๐๐๐ บาท
ค่าเช่าที่พัก		๓๓๖,๐๐๐	จำนวนผู้เข้าพัก ๓๐ คน จำนวน ๘ ครั้ง คนละ ๗๐๐ บาท จำนวน ๒ วัน
ค่าพาหนะ		๘๐,๐๐๐	จำนวนครั้งที่เดินทาง ๘ ครั้ง ครั้งละ ๑๐๐๐๐ บาท
ค่าอาหารกลางวัน		๙๖,๐๐๐	ค่าอาหารกลางวัน จำนวน ๓๐ คน คนละ ๒๐๐ บาท จำนวน ๒ วัน จำนวนทั้งหมด ๘ ครั้ง
ค่าจ้างเหมาบริการ		๑๖๐,๐๐๐	ค่าจ้างเหมาทำพิธีรศการ ๒๐๐๐๐ บาท ต่อ ครั้ง จำนวน ๘ ครั้ง
๑.๑.๓ ค่าวัสดุ		๖๔,๐๐๐	
วัสดุโฆษณาและเผยแพร่		๔๐,๐๐๐	จำนวน ๘ ครั้ง ครั้งละ ๕,๐๐๐ บาท
วัสดุคอมพิวเตอร์		๒๔,๐๐๐	หมึกพิมพ์ จำนวน ๖ กล่อง กล่องละ ๔๐๐๐
รวมทั้งสิ้น		๕,๒๖๔,๐๐๐	

กิจกรรมหลักที่ 1.15

การขยายผลการพัฒนาเครือข่ายเกษตรกร
ผู้เลี้ยงโคคุณภาพกลางน้ำกลุ่มนครชัยบุรินทร์

งบประมาณ 10,000,000 บาท



กลุ่มจังหวัดภาคตะวันออกเฉียงเหนือตอนล่าง 1
ประจำปีงบประมาณ พ.ศ.2564

แบบฟอร์มข้อมูลพื้นฐานของโครงการจังหวัด/กลุ่มจังหวัด (๑ ชุด : ๑ กิจกรรมหลัก)

ลำดับความสำคัญ.....

ชื่อโครงการ : โครงการพัฒนานวัตกรรมการเกษตรและอาหารปลอดภัยกลุ่มนครชัยบุรีรินทร์

กิจกรรมหลัก : การขยายผลการพัฒนาเครือข่ายเกษตรกรผู้เลี้ยงโคคุณภาพกลางน้ำกลุ่มนครชัยบุรีรินทร์

วงเงิน ๑๐,๐๐๐,๐๐๐ บาท

ยุทธศาสตร์ชาติ : การสร้างขีดความสามารถในการแข่งขัน

ประเด็นการพัฒนาของกลุ่มจังหวัด : การพัฒนาขีดความสามารถในการแข่งขันเกษตรอุตสาหกรรม

แผนงาน : ส่งเสริมอาชีพการเลี้ยงสัตว์คุณภาพสูง

หน่วยดำเนินการ : มหาวิทยาลัยเทคโนโลยีสุรนารี สำนักงานปศุสัตว์กลุ่มจังหวัดนครชัยบุรีรินทร์ กลุ่มเครือข่ายผู้เลี้ยงโคเนื้อ

คุณภาพ (กลุ่มวิสาหกิจชุมชน กลุ่มสหกรณ์ในเขตกลุ่มจังหวัดนครชัยบุรีรินทร์)

ผู้รับผิดชอบ : ผู้ช่วยศาสตราจารย์ ดร. ปภากร พิทยชวล ตำแหน่ง ผู้อำนวยการเทคโนโลยีสุรนารี

สถานที่ติดต่อ เทคโนโลยีสุรนารี มหาวิทยาลัยเทคโนโลยีสุรนารี หมายเลขโทรศัพท์ ๐-๔๔๒๒-๔๘๑๑

: รองศาสตราจารย์ ดร. วีระพงษ์ แพสุวรรณ ตำแหน่ง อธิการบดี

สถานที่ติดต่อ มหาวิทยาลัยเทคโนโลยีสุรนารี หมายเลขโทรศัพท์ ๐-๔๔๒๒-๔๕๐๑

นายวิเชียร จันทรโณทัย ตำแหน่ง ผู้ว่าราชการจังหวัดนครราชสีมา

สถานที่ติดต่อ ศาลากลางจังหวัดนครราชสีมา หมายเลขโทรศัพท์ ๐-๔๔๒๔-๓๗๙๘

: นายณรงค์ วุ่นซิ้ว ตำแหน่ง ผู้ว่าราชการจังหวัดชัยภูมิ

สถานที่ติดต่อ ศาลากลางจังหวัดชัยภูมิ หมายเลขโทรศัพท์ ๐-๔๔๘๑-๑๕๗๓

: นายอนุสรณ์ แก้วกังวาน ตำแหน่ง ผู้ว่าราชการจังหวัดบุรีรัมย์

สถานที่ติดต่อ ศาลากลางจังหวัดบุรีรัมย์ หมายเลขโทรศัพท์ ๐-๔๔๖๑-๑๑๘๒

: นายอรรถพร สิงหวิชัย ตำแหน่ง ผู้ว่าราชการจังหวัดสุรินทร์

สถานที่ติดต่อ ศาลากลางจังหวัดสุรินทร์ หมายเลขโทรศัพท์ ๐-๔๔๕๒-๔๓๖๑

(๑) หลักการและเหตุผล

(๑.๑) ที่มา :

พล.อ.ประยุทธ์ จันทร์โอชา นายกรัฐมนตรี ได้แถลงนโยบายและมอบแนวทางการบริหารราชการแผ่นดินในวาระต่าง ๆ ให้หน่วยงานราชการดำเนินการ มีสิ่งเช่นนี้

๑.๑.๑ การแถลงนโยบายต่อรัฐสภา เมื่อวันที่ ๒๕ กรกฎาคม ๒๕๖๒ จำนวน ๑๒ ด้าน ในด้านที่ ๕ การพัฒนาเศรษฐกิจและความสามารถในการแข่งขันของไทย มุ่งหวังที่จะสร้างพื้นฐานเศรษฐกิจให้สามารถขยายตัวได้อย่างต่อเนื่องและมั่นคง โดยในข้อ ๕.๓.๗ กำหนดว่า “ส่งเสริมการทำปศุสัตว์ให้เกษตรกรมีรายได้เพิ่มขึ้น โดยส่งเสริมการตลาด วิจัยและพัฒนาพันธุ์สัตว์เศรษฐกิจ และสัตว์พื้นบ้าน อาทิ โคเนื้อ แพะ และแกะ เพื่อสร้างมูลค่าเพิ่ม พัฒนามาตรฐานการผลิตและคุณภาพของผลิตภัณฑ์ให้เป็นที่ยอมรับ ในระดับสากลและสอดคล้องกับความต้องการของผู้บริโภคทั้งภายในประเทศและต่างประเทศ รวมทั้งสนับสนุนการส่งออกผลิตภัณฑ์ดังกล่าวไปสู่ตลาดโลก”

๑.๑.๒ มติคณะรัฐมนตรี เมื่อวันที่ ๒๐ สิงหาคม ๒๕๖๒ เห็นชอบกรอบการขับเคลื่อนเศรษฐกิจไทย ปี ๒๕๖๒ - ๒๕๖๓ โดยการยกระดับคุณภาพชีวิตของประชาชน ผู้มีรายได้น้อย และเกษตรกร ผ่านกลไกการดำเนินงานของรัฐ หรือกลุ่มองค์กรชุมชน การยกระดับราคาสินค้าเกษตรและรายได้สุทธิของเกษตรกร โดยการพัฒนาด้านตลาดและลดต้นทุนการผลิตเพื่อยกระดับรายได้สุทธิของเกษตรกร ฯลฯ

๑.๑.๓ ตามแผนพัฒนาจังหวัด ปี ๒๕๖๑ - ๒๕๖๔ แผนงานส่งเสริมการปรับเปลี่ยนสู่สินค้าเกษตรชนิดใหม่ตามศักยภาพของพื้นที่ ด้านการเกษตรที่ส่งเสริมการเลี้ยงโคเนื้อคุณภาพสูง ตั้งแต่ต้นน้ำ กลางน้ำ ถึงปลายน้ำ ด้านการส่งเสริมการปลูกแปลงหญ้า ด้านการปรับปรุงคุณภาพอาหารสัตว์ พัฒนาเทคโนโลยีการเลี้ยง รวมถึงการพัฒนาทักษะเกษตรกร และการเพิ่มช่องทางการจัดจำหน่ายและขยายตลาดไปสู่อาเซียน

(๑.๒) สรุปสาระสำคัญ

สภาพปัญหา / ความต้องการ :

อุตสาหกรรมโคเนื้อคุณภาพ เป็นอุตสาหกรรมการเกษตรขนาดใหญ่ที่มีความสำคัญอันดับต้นๆของประเทศไทย โดยมีจำนวนโคเนื้อประมาณ ๔.๕๑ ล้านตัว ขณะที่ตลาดในประเทศ มีความต้องการบริโภคสูงถึง ๑.๒ ล้านตัวต่อปี แต่ผลิตได้เฉลี่ยปีละ ๑ ล้านตัว ส่วนการส่งออกมีประมาณ ๑๕๐,๐๐๐ ตัว/ปี โคเนื้อที่เลี้ยงอยู่ในประเทศไทยร้อยละ ๖๑.๓ เป็นโคพื้นเมือง และลูกผสมพื้นเมือง ร้อยละ ๓๘.๘ เป็นโคพันธุ์และโคลูกผสมบราห์มัน ส่วนโคขุนมีเพียงร้อยละ ๓.๙ ภาคตะวันออกเฉียงเหนือมีการเลี้ยงโคเนื้อมากที่สุด โดยเฉพาะในจังหวัดนครราชสีมาและจังหวัดสุรินทร์ โดยมีผู้เกี่ยวข้องทั้งภาคเกษตรรายย่อย บริษัทเอกชน หน่วยงานภาครัฐ ตลอดจนผู้บริโภค รวมถึงอุตสาหกรรมที่เกี่ยวข้องอีกมากมาย ตั้งแต่ต้นน้ำ กลางน้ำ ถึงปลายน้ำ ตลอดห่วงโซ่คุณค่า (Value Chain) ไปจนถึงการออกสู่ตลาดและเป็นผลิตภัณฑ์เนื้อโค และประเทศไทยจะสิ้นสุดมาตรการปกป้องพิเศษ (Special Safeguards: SSG) ภายใต้ความตกลงการค้าเสรีไทย-ออสเตรเลีย (Thailand-Australia Free Trade Agreement: TAFTA) ในวันที่ ๓๑ ธันวาคม ๒๕๖๓ ซึ่งจะส่งผลให้ตั้งแต่วันที่ ๑ มกราคม ๒๕๖๔ เป็นต้นไป เนื้อโคสดหรือแช่เย็นจะไม่มีกรเรียกเก็บภาษีนำเข้าและไม่จำกัดปริมาณการนำเข้าอีกต่อไป จึงทำให้อุตสาหกรรมโคเนื้อกำลังเป็นที่ต้องการของตลาดทั้งในประเทศและต่างประเทศ รวมถึงโอกาสในการส่งออกไปยังตลาดต่างประเทศที่กำลังขยายตัวอย่างต่อเนื่อง และจากการที่ประเทศจีนกำลังขยายโรงเชือดให้มีกำลังผลิตเพิ่มขึ้น จาก ๕๐๐ ตัว/วัน เป็น ๒,๐๐๐ ตัว/วัน เพื่อให้เพียงพอต่อความต้องการบริโภคของประชากรในประเทศ ดังนั้นตลาดจีน จึงเป็นตลาดที่มีความต้องการโคเพื่อนำเข้าโรงเชือด ดังนั้นประเทศไทยจึงเป็นประเทศที่มีโอกาสผลิตและเลี้ยงโคต้นน้ำ กลางน้ำส่งไปยังประเทศในกลุ่มอาเซียน หรือ กลุ่มประเทศ CLMV เนื่องจากประเทศไทยมีศักยภาพในการผลิต การเลี้ยงสัตว์และการปลูกพืชอาหารสัตว์ รวมถึงมีภูมิประเทศที่มีความเหมาะสมด้านการขนส่ง (Logistics) เป็นอย่างดี แต่ปัจจุบันการผลิตและเลี้ยงโคเนื้อในประเทศยังไม่เพียงพอ ถึงแม้เกษตรกรต้นน้ำจะได้รับการส่งเสริมให้มีการเลี้ยงวัวต้นน้ำกันอย่างกว้างขวางและเพิ่มจำนวนมากขึ้นก็ตาม โดยมีการส่งเสริมตั้งแต่การพัฒนาพันธุ์โคลูกผสมที่มีการเจริญเติบโตเร็ว ให้เนื้อมาก และเนื้อมีคุณภาพสูง เกษตรกรที่ได้รับการส่งเสริมจากโครงการของรัฐบาล อาทิ โครงการโคเนื้อสร้างอาชีพ ระยะที่ ๑ และ ๒ โครงการส่งเสริมการเลี้ยงโคเนื้อทดแทนการทำนา และระบบเกษตร แปลงใหญ่ด้านปศุสัตว์ โคเนื้อ ส่วนใหญ่จะได้รับการสนับสนุนแม่พันธุ์ลูกผสมบราห์มัน แต่โคขุนลูกผสมบราห์มันจะมีราคาต่ำ (๖๐ - ๗๐ บาท/กิโลกรัม น้ำหนักมีชีวิต) ในขณะที่โคขุนคุณภาพสูงจะมีราคาค่อนข้างดี (๑๑๐ - ๒๐๐ บาท/กิโลกรัม น้ำหนักมีชีวิต) เกษตรกรส่วนใหญ่เมื่อผลิตลูกโคขุนคุณภาพสูงและต้องการขายเมื่อลูกโคหย่านม (ต้นน้ำ) เพื่อส่งขายต่อไปยังกลุ่มเกษตรกรโคกลางน้ำเพื่อขุนให้ได้เนื้อโคที่มีคุณภาพ หรือที่เรียกว่าโคกลางน้ำ แต่ปัญหาที่พบคือ เกษตรกรไม่นิยมเลี้ยงโคกลางน้ำและปลายน้ำ ซึ่งปัจจุบันยังมีจำนวนน้อยและยังไม่เพียงพอต่อความต้องการของตลาด รวมถึงขาดความรู้ความเข้าใจด้านการเลี้ยง การขุนให้เหมาะสมกับพื้นที่ การจัดการฟาร์มให้ได้มาตรฐาน เพื่อขุนให้ได้คุณภาพเนื้อที่ได้มาตรฐาน และเป็นที่ต้องการของตลาด อันจะสร้างมูลค่าเพิ่มให้กับเกษตรกรผู้เลี้ยงได้เป็นอย่างดี ในปีงบประมาณ ๒๕๖๓ ได้รับการสนับสนุนงบประมาณมาเพื่อเริ่มดำเนินการจำนวน ๑๐,๐๐๐,๐๐๐ บาท แต่เกษตรกร กลุ่มเกษตรกร และกลุ่มวิสาหกิจชุมชนผู้เลี้ยงโคเนื้อคุณภาพมีจำนวนเพิ่มขึ้นทุกปี จึงควรมีการพัฒนาเครือข่ายอย่างต่อเนื่อง

*โคต้นน้ำ หมายถึง ลูกโคขุนคุณภาพหย่านมน้ำหนักตัวประมาณ ๒๐๐ กิโลกรัม

**โคกลางน้ำ หมายถึง โคขุนคุณภาพที่มีน้ำหนักตัวระหว่าง ๒๐๐ ถึง ๔๐๐ กิโลกรัม

***โคปลายน้ำหมายถึง โคขุนคุณภาพที่มีน้ำหนักตัวตั้งแต่ ๖๐๐ กิโลกรัมขึ้นไป พร้อมส่งฆ่าและ

ดังนั้น โครงการพัฒนาเครือข่ายผู้เลี้ยงโคเนื้อคุณภาพ (กลางน้ำ) มีวัตถุประสงค์เพื่อส่งเสริมและสนับสนุนการพัฒนาเครือข่ายผู้เลี้ยงโคเนื้อคุณภาพสูง (กลางน้ำ) สร้างต้นแบบการเลี้ยง การส่งเสริมอาชีพให้เหมาะสมกับพื้นที่ หลักการดำเนินธุรกิจของกลุ่มเครือข่ายให้เข้มแข็งและยั่งยืน และจัดหาตลาดโคกลางน้ำให้กับกลุ่มเกษตรกรที่เข้าร่วมโครงการ เชื่อมโยงกับเกษตรกรตั้งแต่ต้นน้ำไปจนถึงปลายน้ำเพื่อเพิ่มความสามารถในการแข่งขันด้านโคเนื้อคุณภาพกับเนื้อโคจากต่างประเทศ และเพื่อรองรับการขยายตัวของตลาดความต้องการเนื้อโคในภูมิภาคอาเซียนและประเทศสาธารณรัฐประชาชนจีนในอนาคต

(๑.๓) ความเร่งด่วน : มีความจำเป็นเร่งด่วน เนื่องจากตลาดโคเนื้อทั้งไทยและต่างประเทศมีความต้องการเนื้อโคเพิ่มมากขึ้น แต่จำนวนผู้ผลิตและขุนโคคุณภาพเพื่อส่งต่อตลาดปลายน้ำยังมีไม่เพียงพอ ดังนั้นเพื่อจะรองรับการขยายตัวของตลาดความต้องการเนื้อโคในภูมิภาคอาเซียนและประเทศจีน ให้เพียงพอต่อความต้องการ สร้างความต่อเนื่องของการผลิตโคเนื้อคุณภาพ ตั้งแต่ต้นน้ำ กลางน้ำ ถึงปลายน้ำ ตลอดห่วงโซ่คุณค่า (Value Chain) ไปจนถึงการออกสู่ตลาดและเป็นผลิตภัณฑ์เนื้อโค

อีและเพื่อเพิ่มความสามารถในการแข่งขันด้านโคเนื้อคุณภาพกับต่างประเทศที่สามารถสร้างมูลค่าเพิ่ม และสร้างคุณภาพชีวิตที่ดีให้แก่เกษตรกรไทยให้มีความเข้มแข็งและยั่งยืน

(๒) ข้อมูลทั่วไปของโครงการ

(๒.๑) วัตถุประสงค์ของโครงการ

๒.๑.๑ เพื่อต่อยอดพัฒนาเครือข่ายผู้เลี้ยงโคเนื้อคุณภาพ (กลางน้ำ) ให้เข้มแข็ง และให้มีสมาชิกในเครือข่ายฯ รับซื้อและเลี้ยงโคเนื้อคุณภาพ (กลางน้ำ) เพิ่มขึ้น

๒.๑.๒ เพื่อให้คำปรึกษาแนะนำเครือข่ายฯ ในการปรับปรุงสถานที่ ฟาร์ม โรงเรือน อุปกรณ์ ให้เป็นไปตามที่โครงการกำหนด

๒.๑.๓ เพื่อให้เกษตรกรเครือข่ายฯ ได้รับองค์ความรู้ด้านต่าง ๆ ที่เกี่ยวข้องกับการเลี้ยงโคเนื้อคุณภาพ (กลางน้ำ) ได้แก่ คุณสมบัติและลักษณะของโคที่เหมาะสมมาเลี้ยง การจัดการเลี้ยงดูโคเนื้อคุณภาพ การดูแลเลี้ยงดูโคเนื้อคุณภาพ อาหารสำหรับโคเนื้อคุณภาพระยะต่าง ๆ การควบคุมป้องกันโรค ฯลฯ ได้ถูกต้อง

๒.๑.๔ เพื่อสร้างและสนับสนุนตลาดรองรับโคเนื้อคุณภาพ (กลางน้ำ) แบบครบวงจรเชื่อมโยงกับต้นน้ำและปลายน้ำของเกษตรกรเครือข่าย อย่างเป็นธรรม

๒.๑.๕ เพื่อสร้างความต่อเนื่องด้านการผลิตโคเนื้อคุณภาพออกสู่ตลาด ไปตลอดห่วงโซ่คุณภาพ และเพื่อยกระดับคุณภาพด้านรายได้ของเกษตรกรให้เพิ่มขึ้นและมั่นคง

(๒.๒) สถานะภาพของโครงการ

โครงการเดิม โครงการใหม่

(๒.๓) ประเภทของโครงการ

พัฒนา ดำเนินการปกติ

(๒.๔) ระยะเวลาดำเนินโครงการ ๑ ปี เริ่มต้น ตุลาคม ๒๕๖๓ สิ้นสุด กันยายน ๒๕๖๔

(๒.๕) สถานที่ดำเนินโครงการ : จังหวัดนครราชสีมา จังหวัดชัยภูมิ จังหวัดบุรีรัมย์ จังหวัดสุรินทร์

(๓) กลุ่มเป้าหมาย และผู้มีส่วนได้ส่วนเสีย

(๓.๑) กลุ่มเป้าหมาย : กลุ่มเครือข่ายเกษตรกรผู้เลี้ยงโคเนื้อคุณภาพ (กลางน้ำ) ทั้งกลุ่มวิสาหกิจ กลุ่มสหกรณ์ และเกษตรกรรายย่อย

(๓.๒) ผู้มีส่วนได้ส่วนเสีย : กลุ่มเครือข่ายเกษตรกรผู้เลี้ยงโคเนื้อคุณภาพ ต้นน้ำ กลางน้ำ ปลายน้ำ ผู้ประกอบการด้านตลาดและผลิตภัณฑ์โคเนื้อ ประชาชนในชุมชน

(๔) เป้าหมาย ผลลัพธ์ และผลกระทบโครงการ

(๔.๑) เป้าหมายโครงการ

ตัวชี้วัด	หน่วยนับ	ปี ๒๕๖๒	ปี ๒๕๖๓	ปี ๒๕๖๔	ปี ๒๕๖๕
		แผน	แผน	แผน	แผน
๑. มีเกษตรกรเครือข่ายเข้าร่วมเป็นสมาชิก	คน	-	๕๐๐	๕๐๐	-
๒. มีจำนวนสมาชิกในเครือข่ายฯรับซื้อและเลี้ยงโคเนื้อคุณภาพ (กลางน้ำ) เพิ่มขึ้นทุกปี	ราย/ปี	-	๒	๓	-
๓. มีจำนวนการรับซื้อและเลี้ยงโคเนื้อคุณภาพ (กลางน้ำ) เพิ่มขึ้นทุกปี	ตัว/ปี	-	๓๐๐	๓๐๐	-
๔. มีจุดสาธิต (ต้นแบบ) คอกกลางโคขุนคุณภาพ	คอก	-	๑	๑	-

(๔.๒) ผลผลิต :

- มีจำนวนสมาชิกในเครือข่ายฯ ที่สามารถรับซื้อและเลี้ยงโคเนื้อคุณภาพ (กลางน้ำ) เพิ่มขึ้น ปีละ ๓ ราย ๆ ละ ๑๐๐ ตัวต่อปี เพิ่มขึ้นจากปีงบประมาณ ๒๕๖๓
- มีจำนวนการรับซื้อและเลี้ยงโคเนื้อคุณภาพ (กลางน้ำ) รวมปีที่ ๒ จำนวน ๓๐๐ ตัว เพิ่มขึ้นจากปีงบประมาณ ๒๕๖๓

(๔.๓) ผลลัพธ์ :

- มีตลาดรองรับโคเนื้อคุณภาพ (กลางน้ำ)
- กลุ่มวิสาหกิจชุมชนเข้มแข็ง
- เกษตรกรมีรายได้เพิ่มขึ้นและมั่นคง

(๔.๔) ผลกระทบ

เชิงบวก :

- เกษตรกรเครือข่ายผู้เลี้ยงโคเนื้อคุณภาพ (กลางน้ำ) มีความตื่นตัวด้านการรวมกลุ่มเลี้ยงโคเนื้อคุณภาพ และกลุ่มเครือข่ายฯ มีความเข้มแข็ง และสมาชิกในเครือข่ายฯ สามารถรับซื้อและเลี้ยงโคเนื้อคุณภาพ (กลางน้ำ) เพิ่มขึ้น จากการให้คำปรึกษาแนะนำ ให้เป็นไปตามที่โครงการกำหนด สร้างอาชีพ เพิ่มรายได้ รวมถึงยกระดับคุณภาพชีวิตของเกษตรกร
- เกษตรกรเครือข่ายฯ ได้รับองค์ความรู้ด้านต่าง ๆ ที่เกี่ยวข้องกับการเลี้ยงโคเนื้อคุณภาพ (กลางน้ำ) ได้แก่ คุณสมบัติและลักษณะของโคที่เหมาะสมมาเลี้ยง การจัดการเลี้ยงดูโคเนื้อคุณภาพ การดูแลเลี้ยงดูโคเนื้อคุณภาพ อาหารสำหรับโคเนื้อคุณภาพระยะต่าง ๆ การควบคุมป้องกันโรค ฯลฯ ได้ถูกต้อง
- มีตลาดรองรับโคเนื้อคุณภาพ (กลางน้ำ) แบบครบวงจรเชื่อมโยงกับต้นน้ำและปลายน้ำของเกษตรกรเครือข่าย อย่างเป็นธรรมแก่เกษตรกร โดยไม่ถูกกดราคา และมีผลผลิตโคเนื้อคุณภาพออกสู่ตลาดอย่างต่อเนื่อง

เชิงลบ : ไม่มี

(๕) แนวทางการดำเนินงาน

(แสดงรายละเอียดกิจกรรมที่จะทำภายใต้โครงการที่จังหวัด/กลุ่มจังหวัด เสนอขอ และทำเครื่องหมาย ✓ ลงในช่องระยะเวลาที่จะเริ่มดำเนินงานของแต่ละกิจกรรมสำคัญด้วย)

กิจกรรมย่อย	ระยะเวลาที่จะเริ่มดำเนินการ			
	ต.ค.-ธ.ค. ๖๓	ม.ค.-มี.ค. ๖๔	เม.ย.-มิ.ย. ๖๔	ก.ค.-ก.ย. ๖๔
๑. พัฒนาเครือข่ายผู้เลี้ยงโคเนื้อคุณภาพ (กลางน้ำ) กลุ่มจังหวัดนครชัย บุรินทร์ งบประมาณ ๑๐,๐๐๐,๐๐๐ บาท				
๑.๑ คัดเลือก รับสมัครกลุ่มวิสาหกิจชุมชนที่สนใจเข้าร่วมโครงการจาก ข้อมูลกลุ่มวิสาหกิจชุมชนผู้เลี้ยงโคเนื้อคุณภาพ รวมทั้งจำนวนสมาชิก ในกลุ่ม (สำนักงานเกษตรจังหวัด) เพิ่มเติมจากปีงบประมาณ ๒๕๖๓	✓			
๑.๒ จัดประชุมชี้แจงโครงการ และทำความเข้าใจหลักเกณฑ์ และ ระเบียบวิธีปฏิบัติ ตามเงื่อนไขของสมาชิกรายใหม่	✓	✓		
๑.๓ ลงพื้นที่ให้คำปรึกษาแนะนำ การออกแบบโรงเรือนเลี้ยงโคเนื้อ คุณภาพ (กลางน้ำ) การรับซื้อลูกโคเนื้อคุณภาพหย่านมจากสมาชิกแก่ สมาชิกเครือข่ายที่มีศักยภาพและที่สมัครใจเลี้ยงโคเนื้อคุณภาพ (กลาง น้ำ) ในแต่ละกลุ่มวิสาหกิจ	✓	✓	✓	
๑.๔ อบรมและให้คำปรึกษาแนะนำการจัดการฟาร์มโคเนื้อคุณภาพ				

กิจกรรมย่อย	ระยะเวลาที่จะเริ่มดำเนินการ			
	ต.ค.-ธ.ค. ๖๓	ม.ค.-มี.ค. ๖๔	เม.ย.-มิ.ย. ๖๔	ก.ค.-ก.ย. ๖๔
(กลางน้ำ) การจัดการอาหารโคเนื้อคุณภาพ (กลางน้ำ) เพื่อนำไปขุนเป็นโคปลายน้ำ/อบรมผู้ประสานงานเครือข่ายอย่างมืออาชีพ ทั้งรายเก่าและรายใหม่		✓	✓	
๑.๕ แนะนำและเชื่อมโยงตลาดผู้รับซื้อโคเนื้อคุณภาพ (กลางน้ำ) จนถึงตลาดปลายน้ำให้แก่สมาชิกรายใหม่		✓	✓	✓
๑.๖ จัดทำฐานข้อมูลกลุ่มวิสาหกิจชุมชนที่สมัครเข้าร่วมโครงการจากข้อมูลกลุ่มวิสาหกิจชุมชนผู้เลี้ยงโคเนื้อคุณภาพเพิ่มเติม			✓	
๑.๗ ลงพื้นที่ติดตาม และประเมินศักยภาพของสมาชิกเครือข่ายฯ แต่ละพื้นที่ จำนวน ๓ ครั้ง/พื้นที่ ทั้งรายเก่าและรายใหม่		✓	✓	✓
๑.๘ การศึกษาดูงานของเกษตรกรรายใหม่ จำนวน ๒ ครั้ง			✓	
๑.๙ จุดสาธิต (ต้นแบบ) คอกกลางโคขุนคุณภาพเพิ่มเติมจากปีงบประมาณ ๒๕๖๓			✓	✓
๑.๑๐ ติดตามประเมินผลกลุ่มวิสาหกิจชุมชนที่สมัครเข้าร่วมโครงการ ตั้งแต่ปีงบประมาณ ๒๕๖๓		✓	✓	✓

- (๖) วิธีการดำเนินงาน ดำเนินการเอง จ้างเหมา
- (๗) วงเงินของโครงการ จำนวน ๑๐,๐๐๐,๐๐๐ บาท (สิบล้านบาทบาทถ้วน)

รายการ	งบประมาณ	เงินนอกงบประมาณ
รวมทั้งสิ้น	๑๐,๐๐๐,๐๐๐	
งบดำเนินงาน	๑๐,๐๐๐,๐๐๐	
- ค่าตอบแทน	๓,๒๘๗,๘๘๐	
- ค่าใช้สอย	๕,๘๒๒,๘๗๐	
- ค่าวัสดุ	๘๘๙,๒๕๐	
งบลงทุน	-	
- ค่าครุภัณฑ์	-	
- ค่าที่ดินและสิ่งก่อสร้าง	-	

(๘) ความพร้อมของโครงการ

(๘.๑) พื้นที่ดำเนินโครงการ

- ดำเนินการได้ทันที หมายถึง ได้ศึกษาความเหมาะสมและกำหนดพื้นที่ดำเนินการหรือได้รับอนุญาตตามกฎหมาย และสามารถดำเนินการได้ทันที
- อยู่ระหว่างเตรียมการ หมายถึง ได้ศึกษาความเหมาะสมและกำหนดพื้นที่ดำเนินการแล้วแต่อยู่ระหว่างจัดเตรียมพื้นที่หรือกำลังแก้ไขปัญหา/อุปสรรคต่างๆหรือเตรียมการขออนุญาตตามกฎหมาย
- อยู่ในระหว่างศึกษาความเหมาะสม และคัดเลือกพื้นที่ดำเนินการ

(๘.๒) แบบสรุปรายการ / แผนการปฏิบัติงาน

- มี และสมบูรณ์
- มี แต่ยังไม่สมบูรณ์ (ให้ระบุชื่อหน่วยงานเจ้าของรูปแบบรายการที่ใช้)
- ไม่มี

(๘.๓) ความพร้อมของบุคลากร เครื่องมือ และเทคนิคการดำเนินการ

- บุคลากรมีประสบการณ์ ทั้งหมด บางส่วน ไม่มีประสบการณ์
- เครื่องมือดำเนินการ มีพร้อมดำเนินการได้ทันที
 - มีบางส่วนและต้องจัดหาเพิ่มเติม
 - ไม่มี ต้องจัดหาเพิ่มเติม
- เทคนิคในการบริหารจัดการ มีประสบการณ์สูง
 - มีประสบการณ์ปานกลาง ไม่มีประสบการณ์

(๘.๔) ผลกระทบสิ่งแวดล้อม

- ผ่านคณะกรรมการสิ่งแวดล้อมแห่งชาติแล้ว
- อยู่ระหว่างการพิจารณาของคณะกรรมการสิ่งแวดล้อมแห่งชาติ
- คณะกรรมการสิ่งแวดล้อมแห่งชาติยังไม่พิจารณา

(๘.๕) รายงานการศึกษาความเหมาะสม (FS)

- ไม่ต้องทำรายงานการศึกษา
- ต้องทำรายงานการศึกษา

(๙) วิธีการบริหารจัดการหรือการดูแลบำรุงรักษา เมื่อโครงการแล้วเสร็จ เพื่อให้เกิดความยั่งยืน :

- พัฒนามาตรฐานการเลี้ยง การขุน การจัดการฟาร์มให้สูงขึ้น
- สร้างความเข้มแข็งให้กลุ่มเกษตรกร ส่งเสริมให้ดำเนินงานในรูปแบบของเครือข่ายกลุ่มวิสาหกิจ หรือกลุ่มสหกรณ์
- มหาวิทยาลัยเทคโนโลยีสุรนารี ร่วมกับหน่วยงานที่เกี่ยวข้อง เช่น สำนักงานปศุสัตว์จังหวัด/อำเภอ ติดตามตรวจเยี่ยม

ให้คำปรึกษาแนะนำ ให้เป็นไปตามที่โครงการกำหนดอย่างสม่ำเสมอ

- สร้างและสนับสนุนตลาดรองรับโคเนื้อคุณภาพ (กลางน้ำ) แบบครบวงจรเชื่อมโยงกับต้นน้ำและปลายน้ำของเกษตรกรเครือข่ายอย่างต่อเนื่อง

(๑๐) ปัญหา อุปสรรค และข้อจำกัด : ไม่มี

แบบฟอร์มรายละเอียดจำแนกตามงบประมาณรายจ่าย (๑ ชุด : ๑ กิจกรรมหลัก)

หน่วย : บาท

งบรายจ่าย - รายการ (ทะเบียนรายการ งบประมาณรายจ่าย ของสำนักงานงบประมาณ) จังหวัด/กลุ่มจังหวัดภาคตะวันออกเฉียงเหนือตอนล่าง ๑ แผนงาน : บริหารจังหวัดและกลุ่มจังหวัดแบบบูรณาการ ผลผลิต : พัฒนาด้านเกษตร โครงการ : พัฒนาระบบการเกษตรและอาหารปลอดภัยกลุ่มนครชัย บุรีรัมย์ กิจกรรมหลัก : พัฒนาเครือข่ายผู้เลี้ยงโคเนื้อคุณภาพ (กลางน้ำ) กลุ่ม จังหวัดนครชัยบุรีรัมย์ ๑. งบดำเนินงาน ๑.๑ ค่าตอบแทน ใช้สอยและวัสดุ ๑.๑.๑ ค่าตอบแทน	งบประมาณ		ค่าจ้าง
	ปี ๒๕๖๓ (ถ้ามี)	ปี ๒๕๖๔	
(๑) เงินตอบแทนการปฏิบัติงานนอกเวลาราชการ	๓,๒๑๘,๔๐๐	๓,๒๑๘,๔๐๐	๑๑,๕๒๐ - ค่าตอบแทนเจ้าหน้าที่ (จำนวน ๖ คน x ๒๔๐ บาท x ๒ วัน) x ๔ ครั้ง (๔ จังหวัด) ๑๑,๐๘๐ - ค่าตอบแทน จนท.(วันหยุดชดเชย) (จำนวน ๖ คน x ๔๒๐ บาท x ๑ วัน) x ๔ ครั้ง (๔ จังหวัด) ๑๗,๖๔๐ - ค่าตอบแทน จนท.(วันหยุดชดเชย) (จำนวน ๖ คน x ๔๒๐ บาท x ๑ วัน) x ๗ ครั้ง (๔ จังหวัด) ๒๐,๑๖๐ - ค่าตอบแทนเจ้าหน้าที่ปฏิบัติงานนอกเวลา (จำนวน ๖ คน x ๒๔๐ บาท x ๒ วัน) x ๗ ครั้ง ๑๐,๐๘๐ - ค่าตอบแทน จนท.(วันหยุดชดเชย) (จำนวน ๖ คน x ๔๒๐ บาท x ๑ วัน) x ๔ ครั้ง ๑๕๓,๖๐๐ - ค่าตอบแทนวิทยากร/ผู้เชี่ยวชาญ (ไม่ใช้บุคลากรของรัฐ) (จำนวน ๒ คน x ๗๕,๐๐๐ บาท x ๒ วัน) x ๔ ครั้ง (๔ จังหวัด) ๑๕๓,๖๐๐ - ค่าตอบแทนวิทยากร/ผู้เชี่ยวชาญ (ไม่ใช้บุคลากรของรัฐ) (จำนวน ๒ คน x ๗๕,๐๐๐ บาท x ๒ วัน) x ๔ ครั้ง (๔ จังหวัด) ๕๘๐,๐๐๐ - ค่าตอบแทนวิทยากร/ผู้เชี่ยวชาญ (ไม่ใช้บุคลากรของรัฐ) (จำนวน ๔ คน x ๗๕,๐๐๐ บาท x ๒ วัน) x ๔ ครั้ง (๔ จังหวัด) ๓๐๐,๐๐๐ - ค่าตอบแทนวิทยากร/ผู้เชี่ยวชาญ (ไม่ใช้บุคลากรของรัฐ) (จำนวน ๕ คน x ๑๐๐,๐๐๐ บาท) (๔ จังหวัด) ๑๕๓,๖๐๐ - ค่าตอบแทนวิทยากร/ผู้เชี่ยวชาญ (ไม่ใช้บุคลากรของรัฐ) (จำนวน ๔ คน x ๗๕,๐๐๐ บาท x ๒ วัน) x ๔ ครั้ง ๑๕๓,๖๐๐ - ค่าตอบแทนวิทยากร/ผู้เชี่ยวชาญ (ไม่ใช้บุคลากรของรัฐ) (จำนวน ๒ คน x ๗๕,๐๐๐ บาท x ๒ วัน) x ๔ ครั้ง ๒๑๕,๒๐๐ - ค่าตอบแทนวิทยากร/ผู้เชี่ยวชาญ (ไม่ใช้บุคลากรของรัฐ) (จำนวน ๒ คน x ๑๐๖,๐๐๐ บาท x ๒ วัน) x ๔ ครั้ง ๒๑๕,๔๐๐ - ค่าตอบแทนวิทยากร/ผู้เชี่ยวชาญ (ไม่ใช้บุคลากรของรัฐ) (จำนวน ๒ คน x ๑๐๖,๐๐๐ บาท x ๒ วัน) x ๔ ครั้ง ๓๐๗,๒๐๐ - ค่าตอบแทนวิทยากร/ผู้เชี่ยวชาญ (ไม่ใช้บุคลากรของรัฐ) (จำนวน ๔ คน x ๗๕,๐๐๐ บาท x ๒ วัน) x ๔ ครั้ง (๔ จังหวัด) ๑๕๓,๖๐๐ - ค่าตอบแทนวิทยากร/ผู้เชี่ยวชาญ (ไม่ใช้บุคลากรของรัฐ) (จำนวน ๒ คน x ๗๕,๐๐๐ บาท x ๒ วัน) x ๒ ครั้ง ๑๕๓,๖๐๐ - ค่าตอบแทนวิทยากร/ผู้เชี่ยวชาญ (ไม่ใช้บุคลากรของรัฐ) (จำนวน ๒ คน x ๗๕,๐๐๐ บาท x ๒ วัน) x ๒ ครั้ง ๓๘๘,๐๐๐ - ค่าตอบแทนวิทยากร/ผู้เชี่ยวชาญ (ไม่ใช้บุคลากรของรัฐ) (จำนวน ๔ คน x ๙๗,๐๐๐ บาท x ๒ วัน) x ๔ ครั้ง ๒๘๘,๐๐๐ - ค่าตอบแทนวิทยากร/ผู้เชี่ยวชาญ (ไม่ใช้บุคลากรของรัฐ) (จำนวน ๒ คน x ๗๒,๐๐๐ บาท x ๒ วัน) x ๔ ครั้ง
๑.๑.๒ ค่าใช้สอย (๑) ค่าเบี่ยงเบน ค่าเช่าที่พักและค่าพาหนะ	๕,๘๒๒,๘๗๐ ๓,๒๕๒,๑๗๐	๕,๘๒๒,๘๗๐ ๓,๒๕๒,๑๗๐	๖๗,๒๐๐ - ค่าเดินทางผู้เชี่ยวชาญ/ผู้เกี่ยวข้อง (จำนวน ๓ คน x ๒๘๐๐ บาท x ๒ วัน x ๔ ครั้ง) (๔ จังหวัด) ๒๒,๔๐๐ - ค่าเดินทางเจ้าหน้าที่ (จำนวน ๒๘๐๐ บาท x ๒ วัน x ๔ ครั้ง) (๔ จังหวัด) ๙,๖๐๐ - ค่าเบี่ยงเบนเจ้าหน้าที่ (จำนวน ๕ คน x ๒๔๐ บาท x ๒ วัน) x ๔ ครั้ง (๔ จังหวัด) ๑๐,๘๐๐ - ค่าเช่าที่พักวิทยากร/ผู้เชี่ยวชาญ (จำนวน ๓ คน x ๑,๒๐๐ บาท x ๑ คืน) x ๓ ครั้ง (ต่างจังหวัด) ๑๑,๒๕๐ - ค่าเช่าที่พักเจ้าหน้าที่ผู้เชี่ยวชาญ (จำนวน ๕ คน x ๗๕๐ บาท x ๑ คืน) x ๓ ครั้ง (ต่างจังหวัด) ๑๑๒,๐๐๐ - ค่าเดินทางผู้เชี่ยวชาญ/ผู้เกี่ยวข้อง (จำนวน ๕ คน x ๒๘๐๐ บาท x ๒ วัน x ๔ ครั้ง) (๔ จังหวัด)

หน่วย : บาท

งบรายจ่าย - รายการ (ทะเบียนรายการ ของสำนักงานงบประมาณ)	งบประมาณ		คำชี้แจง
	ปี ๒๕๖๓ (ถ้ามี)	ปี ๒๕๖๔	
			๒๒,๔๐๐ - ค่าเดินทางเจ้าหน้าที่ (จำนวน ๒๕๐๐ บาท x ๒ วัน x ๔ ครั้ง) (๔ จังหวัด) ๕๐๐,๐๐๐ - ค่ายานพาหนะสมมติผู้เข้าร่วมประชุมจ่ายตามจริง (จำนวน ๕๐๐ คน x ๑๐๐๐ บาท) (๔ จังหวัด) ๑๑,๕๒๐ - ค่าเบี้ยเลี้ยงเจ้าหน้าที่ (จำนวน ๖ คน x ๒๔๐ บาท x ๒ วัน x ๔ ครั้ง) (๔ จังหวัด) ๒๔,๐๐๐ - ค่าเช่าที่พักวิทยากร/ผู้เชี่ยวชาญ (จำนวน ๕ คน x ๑,๒๐๐ บาท x ๑ คืน) x ๔ ครั้ง (ต่างจังหวัด) ๒๘,๘๐๐ - ค่าเช่าที่พักเจ้าหน้าที่/ผู้เกี่ยวข้อง (จำนวน ๖ คน x ๑๒๐๐ บาท x ๑ คืน) x ๔ ครั้ง (ต่างจังหวัด) ๒๑,๖๐๐ - ค่าเช่าที่พักวิทยากร/ผู้เชี่ยวชาญ (จำนวน ๖ คน x ๑๒๐๐ บาท x ๑ คืน) x ๓ ครั้ง (ต่างจังหวัด) ๑๓,๕๐๐ - ค่าเช่าที่พักเจ้าหน้าที่/ผู้เกี่ยวข้อง (จำนวน ๖ คน x ๗๕๐ บาท x ๑ คืน) x ๓ ครั้ง (ต่างจังหวัด) ๒๒,๔๐๐ - ค่ายานพาหนะวิทยากร/ผู้เชี่ยวชาญ (จำนวน ๘ คน x ๒๘๐๐ บาท x ๒ วัน x ๔ ครั้ง) ๑๗,๕๒๐ - ค่าเบี้ยเลี้ยงเจ้าหน้าที่/ผู้เกี่ยวข้อง (จำนวน ๖ คน x ๒๘๐ บาท x ๒ วัน x ๔ ครั้ง) (๔ จังหวัด) ๒๐,๑๖๐ - ค่าเช่าที่พักวิทยากร/ผู้เชี่ยวชาญ (จำนวน ๔ คน x ๑,๒๐๐ บาท x ๒ คืน) x ๗ ครั้ง (ต่างจังหวัด) ๑๐๐,๘๐๐ - ค่าเช่าที่พักเจ้าหน้าที่/ผู้เกี่ยวข้อง (จำนวน ๖ คน x ๑,๒๐๐ บาท x ๒ คืน) x ๗ ครั้ง (ต่างจังหวัด) ๓๙,๒๐๐ - ค่ายานพาหนะเจ้าหน้าที่/ผู้เกี่ยวข้อง (๒๕๐๐ บาท x ๒ วัน) x ๗ ครั้ง ๓๕๒,๘๐๐ - ค่ายานพาหนะวิทยากร/ผู้เชี่ยวชาญ (จำนวน ๙ คน x ๒๘๐๐ บาท x ๒ วัน) x ๗ ครั้ง (๔ จังหวัด) ๕,๗๖๐ - ค่าเบี้ยเลี้ยงเจ้าหน้าที่ (จำนวน ๖ คน x ๒๔๐ บาท x ๒ วัน) x ๒ ครั้ง ๒๔,๐๐๐ - ค่าเช่าที่พักวิทยากร/ผู้เชี่ยวชาญ (จำนวน ๑๐ คน x ๑,๒๐๐ บาท x ๑ คืน) x ๒ ครั้ง ๑๔,๕๐๐ - ค่าเช่าที่พักเจ้าหน้าที่/ผู้เกี่ยวข้อง (จำนวน ๖ คน x ๑,๒๐๐ บาท x ๑ คืน) x ๒ ครั้ง ๑๕๐,๐๐๐ - ค่าเช่าที่พักเกษตรกรที่เข้าร่วม (จำนวน ๑๑๐ คน x ๑๕๐ บาท x ๑ คืน) x ๒ ครั้ง ๑๐๗,๒๐๐ - ค่ายานพาหนะ (รถบัส) เดินทางศึกษาดูงาน (จำนวน ๒ คัน x ๒ วัน x ๑๓,๕๐๐ บาท) x ๒ ครั้ง ๑๔,๕๐๐ - ค่าเบี้ยเลี้ยงเจ้าหน้าที่ (จำนวน ๖ คน x ๒๔๐ บาท x ๒ วัน) x ๕ ครั้ง ๓๖,๐๐๐ - ค่าเช่าที่พักวิทยากร/ผู้เชี่ยวชาญ (จำนวน ๑๐ คน x ๑,๒๐๐ บาท x ๑ คืน) x ๓ ครั้ง (ต่างจังหวัด) ๑๓,๕๐๐ - ค่าเช่าที่พักเจ้าหน้าที่/ผู้เกี่ยวข้อง (จำนวน ๖ คน x ๑๕๐ บาท x ๑ คืน) x ๓ ครั้ง (ต่างจังหวัด) ๒๘,๐๐๐ - ค่ายานพาหนะเจ้าหน้าที่/ผู้เกี่ยวข้อง (จำนวน ๒๕๐๐ บาท x ๒ วัน x ๕ ครั้ง) ๒๘๐,๐๐๐ - ค่ายานพาหนะวิทยากร/ผู้เชี่ยวชาญ (จำนวน ๑๐ คน x ๒๘๐๐ บาท x ๒ วัน x ๕ ครั้ง) ๘,๖๔๐ - ค่าเบี้ยเลี้ยงเจ้าหน้าที่ปฏิบัติงานนอกสถานที่ (จำนวน ๖ คน x ๒๔๐ บาท x ๒ วัน) x ๓ ครั้ง ๗๒,๐๐๐ - ค่าเช่าที่พักวิทยากร/ผู้เชี่ยวชาญ (จำนวน ๑๐ คน x ๑,๒๐๐ บาท x ๒ คืน) x ๓ ครั้ง (ต่างจังหวัด) ๔๓,๒๐๐ - ค่าเช่าที่พักเจ้าหน้าที่/ผู้เกี่ยวข้อง (จำนวน ๖ คน x ๑๒๐๐ บาท x ๒ คืน) x ๓ ครั้ง (ต่างจังหวัด) ๑๑,๒๐๐ - ค่ายานพาหนะเจ้าหน้าที่/ผู้เกี่ยวข้อง (จำนวน ๒๕๐๐ บาท x ๒ วัน) x ๔ ครั้ง ๑๑๒,๐๐๐ - ค่ายานพาหนะวิทยากร/ผู้เชี่ยวชาญ (จำนวน ๑๐ คน x ๒๘๐๐ บาท) x ๔ ครั้ง ๒๓,๐๔๐ - ค่าเบี้ยเลี้ยงเจ้าหน้าที่ (จำนวน ๖ คน x ๒๔๐ บาท x ๒ วัน) x ๘ ครั้ง (๔ จังหวัด) ๑๕๓,๖๐๐ - ค่าเช่าที่พักวิทยากร/ผู้เชี่ยวชาญ (จำนวน ๘ คน x ๑,๒๐๐ บาท x ๒ คืน) x ๘ ครั้ง (ต่างจังหวัด) ๑๑๕,๒๐๐ - ค่าเช่าที่พักเจ้าหน้าที่/ผู้เกี่ยวข้อง (จำนวน ๖ คน x ๑๒๐๐ บาท x ๒ คืน) x ๘ ครั้ง (ต่างจังหวัด) ๔๔,๘๘๐ - ค่ายานพาหนะเจ้าหน้าที่/ผู้เกี่ยวข้อง (จำนวน ๒๕๐๐ บาท x ๒ วัน x ๘ ครั้ง) ๓๕๘,๕๐๐ - ค่ายานพาหนะวิทยากร/ผู้เชี่ยวชาญ (จำนวน ๘ คน x ๒๘๐๐ บาท x ๒ วัน x ๘ ครั้ง) (๔ จังหวัด) ๑๔๐,๐๐๐ - ค่าออกแบบป้ายประชาสัมพันธ์/จัดทำป้ายไวนิล/ป้ายประชาสัมพันธ์/ป้ายประชาสัมพันธ์/ป้ายบอกทาง ๒ x ๑๐,๐๐๐ บาท x ๗ ครั้ง (๔ จังหวัด) ๕๐,๐๐๐ - ค่าจัดพื้นฐานข้อมูลภูมิศาสตร์กิจกรรมที่เข้าร่วมโครงการ
	๓๕๐,๐๐๐	๓๕๐,๐๐๐	
(๖) ค่าจ้างเหมาบริการ			

หน่วย : บาท

งบรายจ่าย - รายการ (ทะเบียนรายการ ประเภทรายการ ของสำนักงานงบประมาณ)	งบประมาณ		คำชี้แจง
	ปี ๒๕๖๓ (ถ้ามี)	ปี ๒๕๖๔	
(๗) ค่าใช้จ่ายในการสัมมนาและฝึกอบรม	๒,๑๐๓,๘๐๐	๒,๑๐๓,๘๐๐	<p>๑๖๐,๐๐๐ - ค่าแรงงาน (จ้างค่า) ซ่อมแซมสิ่งก่อสร้าง จำนวน ๒๐ คน x ๕ วัน x ๓๒๐ บาท x ๕ ครั้ง</p> <p>๒๐๐,๐๐๐ - ค่าอาหาร ๑ มื้อ (จำนวน ๕๐๐ คน x ๑๐๐ บาท x ๑ วัน) x ๔ ครั้ง (๔ จังหวัด)</p> <p>๑๐๐,๐๐๐ - ค่าอาหารว่างและเครื่องดื่ม ๑ มื้อ (จำนวน ๕๐๐ คน x ๑ มื้อ x ๕๐ บาท) x ๔ ครั้ง (๔ จังหวัด)</p> <p>๑๒,๐๐๐ - ค่าพื้นที่จัดกิจกรรม ๑ วัน x ๓,๐๐๐ บาท x ๔ ครั้ง (๔ จังหวัด)</p> <p>๒๐๐,๐๐๐ - ค่าอาหาร ๒ มื้อ (จำนวน ๕๐๐ คน x ๒๐๐ บาท x ๒ มื้อ x ๑ วัน) (๔ จังหวัด)</p> <p>๕๐,๐๐๐ - ค่าอาหารว่างและเครื่องดื่ม ๒ มื้อ (จำนวน ๕๐๐ คน x ๒ มื้อ x ๕๐ บาท) (๔ จังหวัด)</p> <p>๒๐,๐๐๐ - ค่าพื้นที่จัดกิจกรรม ๑ วัน x ๕,๐๐๐ บาท x ๔ ครั้ง (๔ จังหวัด)</p> <p>๑๙,๒๐๐ - ค่าอาหาร ๒ มื้อ (จำนวน ๑๒ คน x ๒๐๐ บาท x ๒ มื้อ x ๔ ครั้ง) (๔ จังหวัด)</p> <p>๙,๖๐๐ - ค่าอาหารว่างและเครื่องดื่ม ๔ มื้อ (จำนวน ๑๒ คน x ๕๐ บาท x ๔ มื้อ x ๔ ครั้ง) (๔ จังหวัด)</p> <p>๑๒,๐๐๐ - ค่าพื้นที่จัดกิจกรรม ๑ วัน x ๓,๐๐๐ บาท x ๔ ครั้ง (๔ จังหวัด)</p> <p>๕๖๐,๐๐๐ - ค่าอาหาร ๒ มื้อ (จำนวน ๗๐๐ คน x ๔๐๐ บาท x ๒ วัน) (๔ จังหวัด)</p> <p>๑๔๐,๐๐๐ - ค่าอาหารว่างและเครื่องดื่ม (จำนวน ๗๐๐ คน x ๕๐ บาท x ๔ มื้อ) (๔ จังหวัด)</p> <p>๙๘,๐๐๐ - ค่าพื้นที่จัดกิจกรรม ๒ วัน x ๗,๐๐๐ บาท x ๗ ครั้ง (๔ จังหวัด)</p> <p>๗๐,๐๐๐ - ค่าเช่าอุปกรณ์โสตทัศนศึกษา ๒ วัน x ๕,๐๐๐ บาท x ๗ ครั้ง (๔ จังหวัด)</p> <p>๒๐,๐๐๐ - ค่าพื้นที่จัดกิจกรรม ๑ วัน x ๕,๐๐๐ บาท x ๔ ครั้ง</p> <p>๒๔๕,๐๐๐ - ค่าวัสดุอุปกรณ์ประกอบอบรม จำนวน ๓๕,๐๐๐ บาท x ๗ ครั้ง (๔ จังหวัด)</p> <p>๔๐,๐๐๐ - ค่าพื้นที่จัดกิจกรรม ๑ วัน x ๕,๐๐๐ บาท x ๘ ครั้ง (๔ จังหวัด)</p> <p>๒๖๔,๐๐๐ - ค่าอาหาร (จำนวน ๑๑๐ คน x ๒๐๐ บาท x ๒ วัน) x ๒ ครั้ง</p> <p>๔๔,๐๐๐ - ค่าอาหารว่างและเครื่องดื่ม (จำนวน ๑๑๐ คน x ๕๐ บาท x ๔ มื้อ) x ๒ ครั้ง</p>
(๘) ค่ารับรองและพิธีการ	๑๑๗,๐๐๐	๑๑๗,๐๐๐	<p>๔๒,๐๐๐ - ค่าอื่นๆ (ของพิธีการ) ๓,๐๐๐ บาท x ๑๔ ครั้ง</p> <p>๗๕,๐๐๐ - ค่าอื่นๆ (ของพิธีการ) ๕,๐๐๐ บาท x ๑๕ ครั้ง (๔ จังหวัด)</p>
(๙) เงินสมทบทุนประกันสังคม	๘๘๙,๑๕๐	๘๘๙,๑๕๐	๑๑๙,๖๕๐ - ค่าวัสดุสำนักงาน
๑.๑.๓ ค่าวัสดุ	๑๑๗,๐๐๐	๑๑๗,๐๐๐	<p>ค่ากระดาษ A๔ จำนวน ๓ รีมๆละ ๒๐๐ บาท จำนวน ๓๐ ครั้ง</p> <p>ปากกา ๓,๐๐๐ คันๆละ ๑๒ บาท</p> <p>กระเป๋ใส่เอกสารผู้อบรม ๓,๐๐๐ ใบๆละ ๑๐๐ บาท</p> <p>คลิปปอร์ด ๒๐ อันๆละ ๒๕ บาท</p> <p>กระดาษทรายมหาวิทยาลัย ๑ รีมๆละ ๒๕๐ บาท จำนวน ๓๐ ครั้ง</p> <p>กระดาษกาบ ๒ หน้า ๒ ม้วนๆละ ๑๐๐ บาท จำนวน ๓๐ ครั้ง</p> <p>กระดาษค้น (กระดาษ) ๑ รีมๆละ ๑๕๐ บาท จำนวน ๓๐ ครั้ง</p> <p>กระดาษจุฬินบัตร A๔ สีขาว จำนวน ๒ ท่อๆละ ๒๐๐ บาท จำนวน ๓๐ ครั้ง</p> <p>กระดาษสติ๊กเกอร์ สีขาว จำนวน ๑ ท่อๆละ ๓๐๐ บาท จำนวน ๓๐ ครั้ง</p> <p>คลิปปท์กับกระดาษสติ๊กเกอร์ จำนวน ๓ ท่อๆละ ๕๐ บาท จำนวน ๓๐ ครั้ง</p> <p>กาวย่น้ำ หรือ กาวแห้ง จำนวน ๒ หลอดๆละ ๓๐ บาท จำนวน ๓๐ ครั้ง</p>

งบรายจ่าย - รายการ (ทะเบียนรายการ ของสำนักงานงบประมาณ)	งบประมาณ		ค่าจ้าง
	ปี ๒๕๖๓ (ถ้ามี)	ปี ๒๕๖๔	
(๒) วัสดุก่อสร้าง	๑๙๔,๕๐๐	๑๙๔,๕๐๐	กรงไก่ ๔ อันๆละ ๖๐ บาท คัดเตอร์พร้อมใบมีด ๔ อันๆละ ๔๐ บาท ค่าของจดหมาย (พับ ๔) ๑,๐๐๐ ของๆละ ๒ บาท ของจดหมาย A๔ สีน้ำตาล ๑๐๐ ของๆละ ๗ บาท น้ยาละลายค้ำติด ๔ ขวดๆละ ๖๕ บาท ปากกาเขียนไวท์บอร์ด (คละสี) ๓ กล่องๆละ ๒๕๐ บาท ปากกานั่นข้อความ (คละสี) ๑ กล่องๆละ ๒๕๐ บาท ปากกาเหล็ก (คละสี) ๓ กล่องๆละ ๒๕๐ บาท สวดเสียบกระดาษ ๑ กล่องๆละ ๗๐ บาท จำนวน ๓๐ ครั้ง สวดเสียบกระดาษ จำนวน ๕ กล่องๆละ ๒๕ บาท จำนวน ๓๐ ครั้ง ปลั๊กไฟคอมพิวเตอร ๓ อันๆละ ๓๕๐ บาท เทปใส(ขนาดใหญ่) ๒ ม้วนๆละ ๓๐ บาท จำนวน ๓๐ ครั้ง แท่นตัดเทป ๒ อันๆละ ๓๐๐ บาท แผ่นปกแข็ง ขนาด ๒ นิ้ว จำนวน ๑๒ แผ่นๆละ ๔๕ บาท แผ่นปกแข็ง ขนาด ๒ นิ้ว จำนวน ๑๒ แผ่นๆละ ๔๕ บาท - ค่าวัสดุอุปกรณ์/วัสดุก่อสร้าง ๑๙๔,๕๐๐ เส้ Galvanise steel ๔ นิ้ว จำนวน ๒๐ อันๆละ ๒๐๐๐ บาท ตะปู หลายนขนาด กก.ละ ๕๐ บาท จำนวน ๑๐ กก. เหล็ก C ๔ นิ้ว แห่งละ ๑,๐๐๐ บาท จำนวน ๔๐ แห่ง เหล็ก C ๓ นิ้ว แห่งละ ๘๐๐ บาท จำนวน ๔๐ แห่ง Galvanise steel ๒ นิ้ว ๑๑/๒ นิ้ว ตะแกรงเหล็ก Wire mesh ๒๕ x ๒๕ cm ม้วนละ ๑๐๐๐ บาท จำนวน ๕๐ ม้วน คอนกรีตผสมเสร็จ คิวละ ๑๔๐๐ บาท จำนวน ๓๐ คิว หลังคา metal sheet ๒ ศูนย์ๆละ จำนวน ๑๐ ตร.ม. ตร.ม. ละ ๒๐๐๐ บาท รางน้ำ/อ่างน้ำสำหรับปิด อันละ ๒,๐๐๐ บาท จำนวน ๔๐ อัน ฝั่งให้อาหาร พร้อมวาล์วเปิด ปิด และจุกลม อันละ ๑,๐๐๐ บาท จำนวน ๒๐ อัน หลัขนาดใหญ่ ๑๐ อันๆละ ๒๐๐ บาท พัฒมตีตมั่ง อันละ ๑๕๐๐ บาท จำนวน ๑๐ เครื่อง วัสดุอุปกรณ์อื่นๆที่เกี่ยวข้อง ๓๕,๐๐๐ - ค่าวัสดุแถมรั้ว จำนวน ๕,๐๐๐ บาท x ๗ ครั้ง (๔ จังหวัด) ๒๔๕,๐๐๐ - ค่าวัสดุสนามและกรงไก่ จำนวน ๓๕,๐๐๐ บาท x ๗ ครั้ง (๔ จังหวัด)
(๓) วัสดุงานบ้านงานครัว (๔) วัสดุเวชภัณฑ์ (๕) วัสดุสนามและกรงไก่	๓๕,๐๐๐ ๒๔๕,๐๐๐	๓๕,๐๐๐ ๒๔๕,๐๐๐	ค่าพิ้ว จำนวน ๕ อันๆละ ๑๕๐ บาท ค่าตาชั่ง ๒ อันๆละ ๒,๐๐๐ บาท ผ้าปูพลาสติก (ขนาดใหญ่) ๔ อันๆละ ๕๐๐ บาท เชือก ๒ ม้วน ๆละ ๖๐ บาท คำนม้านั้น จำนวน ๑๐๐ กิโลกรัมๆละ ๒๙ บาท

หน่วย : บาท

งบรายจ่าย - รายการ (ทะเบียนรายการ ของสำนักงานงบประมาณ)	งบประมาณ		ค่าชี้แจง
	ปี ๒๕๖๓ (ถ้ามี)	ปี ๒๕๖๔	
(๑๐) วัสดุการศึกษา	๑๔๐,๐๐๐	๑๔๐,๐๐๐	ค่ากากกัมมันตรังสี ๒,๘๐๐ บาท แร่ธาตุผง และพริมีกซ์ ๒,๘๐๐ บาท กากปาล์มเนื้อใน ๒,๐๐๐ บาท ข้าวโพดบด ๒,๐๐๐ บาท รำละเอียด ๒,๐๐๐ บาท ค่าวิทยุแบบเปีย จำนวน ๒,๐๐๐ กิโลกรัมๆละ ๒ บาท ถุงดำ ๑ แพคเกจละ ๕๐ บาท จำนวน ๓ ครั้ง สายวัดน้ำหนักโค อันและ ๔๐๐ บาท จำนวน ๑๐ อัน ชุดמידตั้งกับ ๖ ขนาด, สแตนเลส ชุดละ ๑๒๐๐ บาท จำนวน ๑๐ ชุด
(๑๑) วัสดุหนังสือ วารสารและตำรา	๑๐๕,๐๐๐	๑๐๕,๐๐๐	- ค่าวัสดุการศึกษา (สมุด ปากกา กระเป๋าใส่เอกสาร ฯลฯ) จำนวน ๗๐๐ คน x ๒๐๐ บาท - ค่าวัสดุหนังสือ วารสารและตำรา จำนวน ๗๐๐ คน x ๑๕๐ บาท
(๑๔) วัสดุการเกษตร	๕๐,๐๐๐	๕๐,๐๐๐	- ค่าวัสดุการเกษตร จำนวน ๑๐,๐๐๐ บาท x ๕ ครั้ง ค่าพลั่ว ค่าตาชั่ง ผ้าปูพลาสติก (ขนาดใหญ่) เชือก ถุงดำ

หมายเหตุ

๑. เพื่อประโยชน์ในการประมวลผลข้อมูลให้จังหวัดและกลุ่มจังหวัดใช้เป็นรายการ งบประมาณรายการ ของสำนักงานงบประมาณเท่านั้น
กรุณาอย่าเพิ่มประเภทรายการใหม่โดยไม่มีเจ้าเป็น
๒. กรณีประสงค์จะเพิ่มทะเบียนประเภทรายการ ให้ประสานงานกับเจ้าหน้าที่สำนักงานที่รับผิดชอบจังหวัดและกลุ่มจังหวัดก่อน
๓. ตามแบบฟอร์มฯ ให้เลือกเฉพาะ (ระบุ) งบรายจ่าย และรายการที่มุ่งงบประมาณเท่านั้น

กิจกรรมหลักที่ 1.16

การส่งเสริมการปลูกพืชอาหารสัตว์ เพื่อลดปัญหา
สภาพแวดล้อม (น้ำเสีย) รอบบริเวณโรงงานแปรงมัน
สำปะหลัง กลุ่มจังหวัดนครชัยบุรีรินทร์

งบประมาณ 20,000,000 บาท



กลุ่มจังหวัดภาคตะวันออกเฉียงเหนือตอนล่าง 1
ประจำปีงบประมาณ พ.ศ.2564

แบบฟอร์มข้อมูลพื้นฐานของโครงการ จังหวัด/กลุ่มจังหวัด (๑ ชุด : ๑ กิจกรรมหลัก)

ลำดับความสำคัญ.....

ชื่อโครงการ : โครงการพัฒนานวัตกรรมการเกษตรและอาหารปลอดภัยกลุ่มนครชัยบุรีรินทร์

กิจกรรมหลัก : การส่งเสริมการปลูกพืชอาหารสัตว์ เพื่อลดปัญหาสภาพแวดล้อม (น้ำเสีย) รอบบริเวณ

โรงงานแปรงมันสำปะหลัง กลุ่มจังหวัดนครชัยบุรีรินทร์

วงเงิน ๒๐,๐๐๐,๐๐๐ บาท

ยุทธศาสตร์ชาติ การสร้างขีดความสามารถในการแข่งขัน

ประเด็นการพัฒนาของจังหวัด/กลุ่มจังหวัด : การพัฒนาขีดความสามารถในการแข่งขันเกษตรอุตสาหกรรม

แผนงาน : ส่งเสริมอาชีพการเลี้ยงสัตว์คุณภาพสูง

หน่วยดำเนินการ : มหาวิทยาลัยเทคโนโลยีสุรนารี สำนักงานปศุสัตว์กลุ่มจังหวัดนครชัยบุรีรินทร์ กลุ่มเครือข่ายผู้เลี้ยงโคเนื้อ
คุณภาพ (กลุ่มวิสาหกิจชุมชน กลุ่มสหกรณ์ในเขตกลุ่มจังหวัดนครชัยบุรีรินทร์)

ผู้รับผิดชอบ : ผู้ช่วยศาสตราจารย์ ดร. ปภากร พิทยชวล ตำแหน่ง ผู้อำนวยการเทคโนโลยี

สถานที่ติดต่อ เทคโนโลยีสุรนารี มหาวิทยาลัยเทคโนโลยีสุรนารี หมายเลขโทรศัพท์ ๐-๔๔๒๒-๔๘๑๑

: รองศาสตราจารย์ ดร. วีระพงษ์ แพสุวรรณ ตำแหน่ง อธิการบดี

สถานที่ติดต่อ มหาวิทยาลัยเทคโนโลยีสุรนารี หมายเลขโทรศัพท์ ๐-๔๔๒๒-๔๕๐๑

นายวิเชียร จันทรโณทัย ตำแหน่ง ผู้ว่าราชการจังหวัดนครราชสีมา

สถานที่ติดต่อ ศาลากลางจังหวัดนครราชสีมา หมายเลขโทรศัพท์ ๐-๔๔๒๔-๓๗๙๘

: นายณรงค์ วุ่นซิ้ว ตำแหน่ง ผู้ว่าราชการจังหวัดชัยภูมิ

สถานที่ติดต่อ ศาลากลางจังหวัดชัยภูมิ หมายเลขโทรศัพท์ ๐-๔๔๘๑-๑๕๗๓

: นายอนุสรณ์ แก้วกังวาน ตำแหน่ง ผู้ว่าราชการจังหวัดบุรีรัมย์

สถานที่ติดต่อ ศาลากลางจังหวัดบุรีรัมย์ หมายเลขโทรศัพท์ ๐-๔๔๖๑-๑๑๘๒

: นายอรรถพร สิงหวิชัย ตำแหน่ง ผู้ว่าราชการจังหวัดสุรินทร์

สถานที่ติดต่อ ศาลากลางจังหวัดสุรินทร์ หมายเลขโทรศัพท์ ๐-๔๔๕๒-๔๓๖๑

(๑) หลักการและเหตุผล

(๑.๑) ที่มา :

พล.อ.ประยุทธ์ จันทร์โอชา นายกรัฐมนตรี ได้แถลงนโยบายและมอบแนวทางการบริหารราชการแผ่นดินในวาระต่าง ๆ ให้หน่วยงานราชการดำเนินการ มีสังเขปดังนี้

๑.๑.๑ การแถลงนโยบายต่อรัฐสภา เมื่อวันที่ ๒๕ กรกฎาคม ๒๕๖๒ จำนวน ๑๒ ด้าน ในด้านที่ ๕ การพัฒนาเศรษฐกิจและความสามารถในการแข่งขันของไทย มุ่งหวังที่จะสร้างพื้นฐานเศรษฐกิจให้สามารถขยายตัวได้อย่างต่อเนื่องและมั่นคง โดยในข้อ ๕.๓.๗ กำหนดว่า “ส่งเสริมการทำปศุสัตว์ให้เกษตรกรมีรายได้เพิ่มขึ้น โดยส่งเสริมการตลาด วิจัยและพัฒนาพันธุ์สัตว์เศรษฐกิจ และสัตว์พื้นบ้าน อาทิ โคเนื้อ แพะ และแกะ เพื่อสร้างมูลค่าเพิ่ม พัฒนามาตรฐานการผลิตและคุณภาพของผลิตภัณฑ์ให้เป็นที่ยอมรับ ในระดับสากลและสอดคล้องกับความต้องการของผู้บริโภคทั้งภายในประเทศและต่างประเทศ รวมทั้งสนับสนุนการส่งออกผลิตภัณฑ์ดังกล่าวไปสู่ตลาดโลก”

๑.๑.๒ มติคณะรัฐมนตรี เมื่อวันที่ ๒๐ สิงหาคม ๒๕๖๒ เห็นชอบกรอบการขับเคลื่อนเศรษฐกิจไทย ปี ๒๕๖๒ - ๒๕๖๓ โดยการยกระดับคุณภาพชีวิตของประชาชน ผู้มีรายได้น้อย และเกษตรกร ผ่านกลไก

การดำเนินงานของรัฐ หรือกลุ่มองค์กรชุมชน การยกระดับราคาสินค้าเกษตรและรายได้สุทธิของเกษตรกร โดยการพัฒนาด้านตลาดและลดต้นทุนการผลิตเพื่อยกระดับรายได้สุทธิของเกษตรกร ฯลฯ

๑.๑.๓ ตามแผนพัฒนาภูมิภาคจังหวัด ปี ๒๕๖๑ - ๒๕๖๔ แผนงานส่งเสริมการปรับเปลี่ยนสู่สินค้าเกษตรชนิดใหม่ตามศักยภาพของพื้นที่ ด้านการเกษตรที่ส่งเสริมการเลี้ยงโคนเนื้อคุณภาพสูง ตั้งแต่ต้นน้ำ กลางน้ำ ถึงปลายน้ำ ด้านการส่งเสริมการปลูกแปลงหญ้า ด้านการปรับปรุงคุณภาพอาหารสัตว์ พัฒนาเทคโนโลยีการเลี้ยง รวมถึงการพัฒนาทักษะเกษตรกร และการเพิ่มช่องทางการจัดจำหน่ายและขยายตลาดไปสู่อาเซียน

(๑.๒) สรุปสาระสำคัญ

สภาพปัญหา / ความต้องการ :

ปัจจุบันปัญหาสภาพแวดล้อมของน้ำเสียจากโรงงานแปงมันสำปะหลัง ส่งผลต่อการทำการเกษตร และการปลูกพืชอาหารสัตว์ของเกษตรกร และชุมชนรอบบริเวณโรงงานอย่างต่อเนื่อง ส่งผลให้เกิดปัญหาความขัดแย้งระหว่างชุมชน และโรงงานอยู่เป็นประจำ อีกทั้งยังส่งผลต่อพื้นที่แหล่งปลูกอาหารสัตว์ที่มีปริมาณลดลง อันเนื่องมาจากน้ำเสียของโรงงานไม่สามารถนำไปใช้ประโยชน์ หรือใช้ในการเพาะปลูกได้ ซึ่งชุมชนและเกษตรกรรอบๆบริเวณโรงงานส่วนมากประกอบอาชีพด้านปศุสัตว์ เลี้ยงสัตว์ ซึ่งถือเป็นอาชีพหลักของเกษตรกรในกลุ่มจังหวัดนครชัยบุรีรินทร์ การปลูกหญ้าเนเปียร์ หรือพืชอาหารสัตว์จากน้ำเสียโรงงานแปงมันสำปะหลัง ซึ่งเป็นวัตถุดิบที่จะช่วยลดต้นทุนของอาหารสัตว์เกษตรกรนั้นจึงเป็นเรื่องที่ทำได้ยาก อีกทั้ง ปัจจุบันยังเกิดปัญหาการขาดแคลนพืชอาหารสัตว์คุณภาพดี กรมปศุสัตว์ได้พัฒนาพันธุ์และส่งเสริมให้เกษตรกรปลูกพืชอาหารสัตว์สายพันธุ์เนเปียร์ ปากช่อง ๑ ซึ่งเป็นพืชอาหารสัตว์ที่มีคุณภาพดี เจริญเติบโตเร็ว ให้ผลผลิตต่อหน่วยพื้นที่สูง แต่ต้องการการจัดการที่ดี ทั้งการวางผังแปลงหญ้า การหมุนเวียนเก็บเกี่ยว การให้น้ำ ปุ๋ย ตลอดจนการจัดการอื่น ๆ ในขณะที่เกษตรกรรายย่อยส่วนใหญ่ปลูกในพื้นที่ขนาดเล็ก แต่ต้องการผลผลิตสูง จึงปลูกถี่ เกิดปัญหาในการเก็บเกี่ยว ปัจจุบันมีโรงงานแปงมันสำปะหลังหลายโรงงานให้ความสนใจที่จะนำ น้ำเสียที่ผ่านการบำบัดมาทำแปลงหญ้าเนเปียร์ปากช่อง ๑ ขนาดใหญ่ (มากกว่า ๑๐๐ ไร่) ทั้งนี้ถึงจะมีระบบบำบัดน้ำเสีย แต่ในฤดูฝนบางครั้งน้ำฝนรวมกับน้ำเสียล้นบ่อบำบัด ก่อให้เกิดมลภาวะต่อสภาพแวดล้อมและชุมชนข้างเคียง ประกอบกับน้ำเสียที่ผ่านการบำบัดสามารถนำมาใช้เพื่อการเกษตรได้ จากปัญหาที่กล่าวมาข้างต้น มหาวิทยาลัยเทคโนโลยีสุรนารี จึงได้จัดทำโครงการส่งเสริมการปลูกพืชอาหารสัตว์รอบบริเวณโรงงานแปงมันสำปะหลัง เพื่อผลิตหญ้าคุณภาพดีให้กับเกษตรกรผู้เลี้ยงโคนเนื้อคุณภาพ ในราคาถูก ช่วยลดต้นทุนให้กับเกษตรกร และยังเป็นการรักษาสภาพแวดล้อมบริเวณข้างเคียงโรงงานแปงมันสำปะหลัง สามารถช่วยโรงงานฯ และชุมชนอยู่ร่วมกันได้อย่างมีความสุข

ดังนั้น การส่งเสริมการปลูกพืชอาหารสัตว์ เพื่อลดปัญหาสภาพแวดล้อม (น้ำเสีย) รอบบริเวณโรงงานแปงมันสำปะหลัง กลุ่มจังหวัดนครชัยบุรีรินทร์ ลดปัญหามลพิษด้านน้ำและสิ่งแวดล้อมบริเวณโรงงาน ลดความขัดแย้งระหว่างโรงงาน และเกษตรกรที่มีพื้นที่ทำการเกษตรบริเวณรอบๆ โรงงาน เป็นการผลิตหญ้าคุณภาพดีให้กับเกษตรกรผู้เลี้ยงโคนเนื้อคุณภาพ ในราคาถูก ช่วยลดต้นทุนค่าอาหารสัตว์ให้แก่เกษตรกรในการทำอาชีพเลี้ยงปศุสัตว์ได้

ความเร่งด่วน :

มีความจำเป็นเร่งด่วน เนื่องจากเกิดปัญหามลพิษด้านน้ำ (น้ำเสีย) จากโรงงานส่งผลกระทบต่อความเป็นอยู่ของชุมชนรอบๆโรงงาน เกิดความขัดแย้งระหว่างโรงงานกับชุมชน และส่งผลต่อการประกอบอาชีพด้านเกษตรกร ปศุสัตว์ พื้นที่การปลูกพืชอาหารสัตว์ลดลง ดังนั้นเพื่อลดปัญหาสภาพแวดล้อม (น้ำเสีย) ลดปัญหามลพิษด้านน้ำและสิ่งแวดล้อมรอบบริเวณโรงงานแปงมันสำปะหลังช่วยลดความขัดแย้งระหว่างโรงงาน กับชุมชน รวมถึงเกษตรกรที่มีพื้นที่ทำการเกษตรบริเวณรอบๆ โรงงาน เปลี่ยนเป็นการผลิตหญ้าคุณภาพดีให้กับเกษตรกรผู้เลี้ยงโคนเนื้อคุณภาพ ในราคาถูก และช่วยลดต้นทุนค่าอาหารสัตว์ให้แก่เกษตรกร

(๒) ข้อมูลทั่วไปของโครงการ

(๒.๑) วัตถุประสงค์ของโครงการ

๒.๑.๑ เพื่อลดปัญหาหมอกควันต่อสภาพแวดล้อมจากน้ำเสียของโรงงานแป่งมันสำปะหลัง

๒.๑.๒ เพื่อนำน้ำเสียจากโรงงานที่ผ่านการบำบัดมาใช้ประโยชน์

๒.๑.๓ เพื่อเป็นจุดบริการหญ้าแห้งสดให้กับเกษตรกรผู้เลี้ยงโคเนื้อ โคนม กระบือ แพะ และแกะรอบๆบริเวณ

โรงงาน ในราคาถูก และเพียงพอต่อความต้องการ และช่วยลดต้นทุนการผลิตอาหารสัตว์ของเกษตรกร

๒.๑.๔ เพื่อลดความขัดแย้งระหว่างโรงงานและชุมชน หรือเกษตรกรรอบๆ โรงงาน สร้างความเป็นมิตรกับชุมชน และอยู่ร่วมกันได้อย่างมีความสุข

(๒.๒) สถานภาพของโครงการ

โครงการเดิม

โครงการใหม่

(๒.๓) ประเภทของโครงการ

พัฒนา

ดำเนินการปกติ

(๒.๔) ระยะเวลาดำเนินโครงการ ๑ ปี เริ่มต้นปี ตุลาคม ๒๕๖๓ สิ้นสุดปี กันยายน ๒๕๖๔

(๒.๕) สถานที่ดำเนินโครงการ : จังหวัดนครราชสีมา จังหวัดชัยภูมิ จังหวัดบุรีรัมย์ จังหวัดสุรินทร์

(๓) กลุ่มเป้าหมาย และผู้มีส่วนได้ส่วนเสีย

(๓.๑) กลุ่มเป้าหมาย : โรงงานแป่งมันสำปะหลัง ในกลุ่มจังหวัดนครชัยบุรีรัมย์

(๓.๒) ผู้มีส่วนได้ส่วนเสีย : โรงงานแป่งมันสำปะหลัง ในกลุ่มจังหวัดนครชัยบุรีรัมย์ เกษตรกรผู้ทำอาชีพปศุสัตว์ ชุมชนรอบๆบริเวณโรงงาน

(๔) เป้าหมาย ผลลัพธ์ และผลกระทบโครงการ

(๔.๑) เป้าหมายโครงการ

ตัวชี้วัด

ตัวชี้วัด	หน่วยนับ	ปี ๒๕๖๒ แผน	ปี ๒๕๖๓ แผน	ปี ๒๕๖๔ แผน	ปี ๒๕๖๕ แผน
๑. มีเกษตรกรเข้าร่วมกิจกรรม	คน	-	-	๒๐๐	-
๒. มีโรงงานที่สมัครเข้าร่วมโครงการ (กลุ่มจังหวัดนครชัยบุรีรัมย์)	โรงงาน	-	-	๒๐	-
๓. แก้ปัญหาน้ำเสียจากโรงงานแป่งมันสำปะหลังที่เข้าร่วมโครงการ	โรงงาน	-	-	๕	-
๔. มีพื้นที่รอบบริเวณโรงงานแป่งมันสำปะหลังที่สามารถปลูกหญ้าอาหารสัตว์ได้	ไร่	-	-	๖๐๐	-

(๔.๒) ผลผลิต

- มีเกษตรกรเข้าร่วมกิจกรรม ๒๐๐ คน
- มีโรงงานที่สมัครเข้าร่วมโครงการ (กลุ่มจังหวัดนครชัยบุรีรัมย์) ๒๐ โรงงาน
- สามารถแก้ปัญหาน้ำเสียจากโรงงานแป่งมันสำปะหลังที่เข้าร่วมโครงการ ๕ โรงงาน/ปี

- มีพื้นที่รอบบริเวณโรงงานแปงมันสำปะหลังที่สามารถปลูกหญ้าอาหารสัตว์ได้ ๖๐๐ ไร่/ปี

(๔.๓) ผลลัพธ์

- ลดปัญหาสภาพแวดล้อม (น้ำเสีย) ลดปัญหามลพิษด้านน้ำและสิ่งแวดล้อมรอบบริเวณโรงงานแปงมันสำปะหลัง กลุ่มจังหวัดนครชัยบุรีรินทร์
- ลดความขัดแย้งระหว่างโรงงาน ชุมชนและเกษตรกรที่มีพื้นที่ทำการเกษตรบริเวณรอบๆ โรงงาน
- ผลิตหญ้าคุณภาพดีให้กับเกษตรกรผู้เลี้ยงโคเนื้อคุณภาพ โคนม กระบือ แพะ แกะในราคาถูก ช่วยลดต้นทุนค่าอาหารสัตว์ให้แก่เกษตรกร

(๔.๔) ผลกระทบ :

เชิงบวก :

- ช่วยลดปัญหาสภาพแวดล้อม (น้ำเสีย) ลดปัญหามลพิษด้านน้ำและสิ่งแวดล้อมบริเวณรอบโรงงาน กลุ่มจังหวัดนครชัยบุรีรินทร์ และนำน้ำเสียจากโรงงานมาใช้ประโยชน์
- ช่วยลดความขัดแย้งระหว่างโรงงาน ชุมชนและเกษตรกรที่มีพื้นที่ทำการเกษตรบริเวณรอบๆ โรงงาน
- เกษตรกรผู้เลี้ยงโคเนื้อคุณภาพ โคนม กระบือ แพะ แกะ มีพืชอาหารสัตว์คุณภาพดีและ ราคาถูกที่สามารถช่วยลดต้นทุนค่าอาหารสัตว์ให้แก่เกษตรกร

เชิงลบ : ไม่มี

(๕) แนวทางการดำเนินงาน

กิจกรรมย่อย	ระยะเวลาที่จะเริ่มดำเนินการ			
	ต.ค.-ธ.ค.	ม.ค.-มี.ค.	เม.ย.-มิ.ย.	ก.ค.-ก.ย.
	๖๓	๖๔	๖๕	๖๕
๑. การส่งเสริมการปลูกพืชอาหารสัตว์ เพื่อลดปัญหาสภาพแวดล้อม (น้ำเสีย) รอบบริเวณโรงงานแปงมันสำปะหลัง กลุ่มจังหวัดนครชัยบุรีรินทร์ งบประมาณ ๒๐,๐๐๐,๐๐๐ บาท				
๑.๑ รับสมัครและคัดเลือก โรงงานแปงมันสำปะหลังที่เข้าเกณฑ์จากข้อมูลทุติยภูมิ (อุตสาหกรรมกลุ่มจังหวัดนครชัยบุรีรินทร์) เข้าร่วมโครงการ	✓			
๑.๒ ลงพื้นที่สำรวจบริเวณพื้นที่สำหรับปลูกพืชอาหารสัตว์ ออกแบบและวางผังแปลงหญ้า และปรับปรุงให้เหมาะกับการผลิตพืชอาหารสัตว์หมุนเวียนอย่างเพียงพอ	✓	✓	✓	
๑.๓ อบรมให้ความรู้เรื่องพันธุ์หญ้า การปลูกพืชอาหารสัตว์ การบริหารจัดการแปลงหญ้าเพื่อให้ได้ผลผลิตและมีประสิทธิภาพสูงสุด		✓	✓	
๑.๔ สนับสนุนท่อนพันธุ์หญ้า ปุ๋ยมูลสัตว์ หินปูน และปัจจัยที่จำเป็นในการปลูกแปลงหญ้าขยายพันธุ์		✓	✓	✓

กิจกรรมย่อย	ระยะเวลาที่จะเริ่มดำเนินการ			
	ต.ค.-ธ.ค.	ม.ค.-มี.ค.	เม.ย.-มิ.ย.	ก.ค.-ก.ย.
	๖๓	๖๔	๖๔	๖๔
๑.๕ ให้คำปรึกษาแนะนำการปลูกหญ้า การบริหารจัดการแปลงหญ้าเพื่อให้ได้ประสิทธิภาพและผลผลิตสูงสุด			✓	✓
๑.๖ การตรวจวิเคราะห์คุณภาพน้ำ คุณภาพดิน บริเวณรอบๆ โรงงาน การปรับปรุงคุณภาพน้ำและดินให้เหมาะสมกับการปลูกหญ้า				✓
๑.๗ ประสาน แนะนำ เชื่อมโยงตลาด หรือจัดหาตลาดรองรับผลผลิตหญ้าที่ผลิตได้ กับหน่วยงานเครือข่ายฯ				
๑.๘ การศึกษาดูงาน จำนวน ๒ ครั้ง				

(๖) วิธีการดำเนินงาน ดำเนินการเอง จ้างเหมา

(๗) วงเงินของโครงการ จำนวน ๒๐,๐๐๐,๐๐๐ บาท

รายการ	งบประมาณ	เงินนอกงบประมาณ
รวมทั้งสิ้น	๒๐,๐๐๐,๐๐๐	
งบดำเนินงาน	๒๐,๐๐๐,๐๐๐	
- ค่าตอบแทน	๔,๘๙๐,๐๐๐	
- ค่าใช้สอย	๑๐,๔๔๙,๐๐๐	
- ค่าวัสดุ	๔,๖๖๑,๐๐๐	
งบลงทุน	-	
- ค่าครุภัณฑ์	-	
- ค่าที่ดินและสิ่งก่อสร้าง	-	

(๘) ความพร้อมของโครงการ

(๘.๑) พื้นที่ดำเนินโครงการ

- ดำเนินการได้ทันที หมายถึง ได้ศึกษาความเหมาะสมและกำหนดพื้นที่ดำเนินการหรือได้รับอนุญาตตามกฎหมาย และสามารถดำเนินการได้ทันที
- อยู่ระหว่างเตรียมการ หมายถึง ได้ศึกษาความเหมาะสมและกำหนดพื้นที่ดำเนินการแล้ว แต่อยู่ในระหว่างจัดเตรียมพื้นที่ หรือกำลังแก้ไขปัญหา / อุปสรรคต่างๆ หรือเตรียมการขออนุญาตตามกฎหมาย
- อยู่ระหว่างศึกษาความเหมาะสม และคัดเลือกพื้นที่ดำเนินการ

(๘.๒) แบบรูปรายการ/ แผนการปฏิบัติงาน

มี และสมบูรณ์ (ให้ระบุชื่อหน่วยงานเจ้าของรูปแบบรายการที่ใช้)

มีแต่ยังไม่สมบูรณ์ (ให้ระบุชื่อหน่วยงานเจ้าของรูปแบบรายการที่ใช้)

ไม่มี

(๘.๓) ความพร้อมของบุคลากร เครื่องมือ และเทคนิคการดำเนินการ

- บุคลากรมีประสบการณ์ ทั้งหมด บางส่วน ไม่มีประสบการณ์
- เครื่องมือดำเนินการ มีพร้อมดำเนินการได้ทันที
 มีบางส่วนและต้องจัดหาเพิ่มเติม
 ไม่มี ต้องจัดหาเพิ่มเติม
- เทคนิคในการบริหารจัดการ มีประสบการณ์สูง
 มีประสบการณ์ปานกลาง
 ไม่มีประสบการณ์

(๘.๔) ผลกระทบสิ่งแวดล้อม

- ผ่านคณะกรรมการสิ่งแวดล้อมแห่งชาติแล้ว
- อยู่ระหว่างการพิจารณาของคณะกรรมการสิ่งแวดล้อมแห่งชาติ
- คณะกรรมการสิ่งแวดล้อมแห่งชาติยังไม่พิจารณา

(๘.๕) รายงานการศึกษาความเหมาะสม (FS)

- ไม่ต้องทำรายงานการศึกษา
- ต้องทำรายงานการศึกษา

(๙) วิธีการบริหารจัดการหรือการดูแลบำรุงรักษา เมื่อโครงการแล้วเสร็จ เพื่อให้เกิดความยั่งยืนของโครงการ :

- มหาวิทยาลัยเทคโนโลยีสุรนารี ร่วมกับหน่วยงานที่เกี่ยวข้อง เช่น สำนักงานปศุสัตว์จังหวัด/อำเภอ ติดตามตรวจเยี่ยมให้คำปรึกษาแนะนำการปลูกหญ้า การบริหารจัดการแปลงหญ้าเพื่อให้ได้ประสิทธิภาพอย่างต่อเนื่อง
- มหาวิทยาลัยเทคโนโลยีสุรนารีประสาน แนะนำ เชื่อมโยงตลาด หรือจัดหาตลาดรองรับผลผลิตหญ้าที่ผลิตได้ กับหน่วยงานเครือข่ายฯ

(๑๐) ปัญหา อุปสรรคและข้อจำกัด :

-ไม่มี -

แบบฟอร์มรายละเอียดจำแนกตามงบรายจ่าย (๑ ชุด : ๑ กิจกรรมหลัก)

หน่วย : บาท

งบรายจ่าย - รายการ (ทะเบียนรายการ ประเภทรายการ ของสำนักงบประมาณ)	งบประมาณ		คำชี้แจง
	ปี ๒๕๖๓ (ถ้ามี)	ปี ๒๕๖๔	
จังหวัดกลุ่มจังหวัดภาคตะวันออกเฉียงเหนือตอนล่าง ๑		๒๐,๐๐๐,๐๐๐	
แผนงาน : บริหารจังหวัดและกลุ่มจังหวัด		๒๐,๐๐๐,๐๐๐	
ผลิตภัณฑ์ : ๑. การพัฒนาด้านเกษตร		๒๐,๐๐๐,๐๐๐	
โครงการ : พัฒนาวัตถกรรมการเกษตรและอาหารปลอดภัยกลุ่มนครชัย บุรีรัมย์		๒๐,๐๐๐,๐๐๐	
กิจกรรมหลัก : การส่งเสริมการปลูกพืชอาหารสัตว์ เพื่อลดปัญหา สภาพแวดล้อม (น้ำเสีย) รอบบริเวณโรงงานแปรรูปมันสำปะหลัง กลุ่ม จังหวัดนครชัยบุรีรัมย์		๒๐,๐๐๐,๐๐๐	
๑. งบดำเนินงาน		๒๐,๐๐๐,๐๐๐	
๑.๑ ค่าตอบแทน ใช้สอยและวัสดุ		๒๐,๐๐๐,๐๐๐	
๑.๑.๑ ค่าตอบแทน		๔,๘๘๐,๐๐๐	
(๑) เงินตอบแทนการทำงานนอกเวลาราชการ		๓๓๐,๐๐๐	๒๑๐,๐๐๐ ค่าตอบแทน งานท.(วันหยุดนิตยภัช) ๕ คนๆละ ๕๐ วันๆละ ๔๒๐ บาท ๑๒๐,๐๐๐ ค่าเบี้ยเลี้ยง งานท.(นอกพื้นที่) ๑๐ คนๆละ ๕๐ วันๆละ ๒๔๐ บาท
(๒) ค่าตอบแทนผู้ปฏิบัติงานให้ราชการ			
(๓) ค่าเช่าบ้าน			
(๔) ค่าเบี้ยประชุมกรรมการ			
(๕) เงินตอบแทนตำแหน่งกำนันผู้ใหญ่บ้าน			
(๖) เงินพิเศษจ่ายแก่ลูกจ้างไม่ต่างประเทศ			
(๗) ค่าตอบแทนวิทยากร (สัมมนาและมีฝึกอบรม)		๔,๕๐๐,๐๐๐	๙๐๐,๐๐๐ บุคลากรของรัฐ จำนวน ๒๐ คนๆละ ๑๕๐ ชั่วโมงๆละ ๖๐๐ บาท ๓,๖๐๐,๐๐๐ ไม่ใช่บุคลากรของรัฐ จำนวน ๒๐ คนๆละ ๓๐๐ ชั่วโมงๆละ ๑,๒๐๐ บาท
(๘) ค่าตอบแทนพิเศษพนักงานราชการ		๖๐,๐๐๐	๖๐,๐๐๐ จำนวน ๑๐ คนๆละ ๓๐ วันๆละ ๒๐๐ บาท
หมายเหตุ : ขออภัยเสียทุกรายการ			
๑.๑.๒ ค่าใช้สอย		๑๐,๔๔๙,๐๐๐	
(๑) ค่าเบี้ยเลี้ยง ค่าเช่าที่พักและค่าพาหนะ		๗,๔๓๐,๐๐๐	๒๐๐,๐๐๐ ค่าเบี้ยเลี้ยง งานท.(นอกเวลาปฏิบัติงาน) ๒๐ คนๆละ ๕๐ วันๆละ ๒๐๐ บาท ๒๐๐,๐๐๐ ค่าเบี้ยเลี้ยง จำนวน ๒๐ คนๆละ ๕๐ วันๆละ ๒๐๐ บาท ๑,๘๐๐,๐๐๐ ค่าเช่าที่พักวิทยากร (พักเดี่ยว) ๑๐ คนๆละ ๒ คืนๆละ ๑,๘๐๐ บาท จำนวน ๕๐ ครั้ง ๑๕๐,๐๐๐ ค่าเช่าที่พักผู้อบรม ๑๐๐ ห้องๆละ ๑ คืนๆละ ๑,๕๐๐ บาท

หน่วย : บาท

งบรายจ่าย - รายการ (ทะเบียนรายการ ประเภทรายการ ของสำนักงานงบประมาณ)	งบประมาณ		คำชี้แจง
	ปี ๒๕๖๓ (ถ้ามี)	ปี ๒๕๖๔	
(๖) ค่าจ้างเหมาบริการ	๖๕๐,๐๐๐		๓๐๐,๐๐๐ ค่าเช่าที่พักผู้อบรม ๑๐๐ ห้องๆละ ๒ คืนๆละ ๑,๕๐๐ บาท ๑,๕๐๐,๐๐๐ ค่าที่พักเจ้าหน้าที่ จำนวน ๑๐ ห้องๆละ ๒ คืนๆละ ๑,๕๐๐ บาท จำนวน ๕๐ ครั้ง ๓,๐๐๐,๐๐๐ ค่าพาหนะ(วิทยากรเดินทางเอง) ๒๐ คนๆละ ๕๐ ครั้งๆละ ๓,๐๐๐ บาท ๑๕๐,๐๐๐ ค่าพาหนะ(จนท.) จำนวน ๕๐ ครั้งๆละ ๓,๐๐๐ บาท ๓๔,๐๐๐ ค่าพาหนะเดินทางศึกษาตุน ๒ ครั้ง ๑ คืนๆละ ๑๗,๐๐๐ บาท ๕๖,๐๐๐ ค่าเบี้ยเลี้ยงประชุม จำนวน ๒๐ ครั้งๆละ ๒๐ คนๆละ ๒๕๐ บาท ๑๕๐,๐๐๐ ค่าออกแบบป้ายประชาสัมพันธ์ จำนวน ๕๐ ครั้งๆละ ๓,๐๐๐ บาท ๕๐๐,๐๐๐ ค่าจ้างเหมาตรวจวิเคราะห์ดินและน้ำ จำนวน ๕๐ ตัวอย่าง ค่าอาหารผู้อบรม จำนวน ๑,๐๐๐ คนๆละ ๑ วันๆละ ๗๐๐ บาท /ผู้อบรม ๕๐๐ คนๆละ ๒ วันๆละ ๑,๔๐๐,๐๐๐ ๗๐๐ บาท ๒๐๐,๐๐๐ ค่าอาหารว่างจำนวน ๑,๐๐๐ คนๆละ ๒ มื้อๆละ ๕๐ บาท /อาหารว่างจำนวน ๕๐๐ คนๆละ ๔ มื้อๆละ ๕๐ บาท ๒๔,๐๐๐ ค่าอาหารประชุมผู้เกี่ยวข้อง จำนวน ๕๐ คนๆละ ๑ วันๆละ ๑๒๐ บาท จำนวน ๔ ครั้ง ๒๐,๐๐๐ ค่าอาหารว่างประชุมผู้เกี่ยวข้อง จำนวน ๕๐ คนๆละ ๒ มื้อๆละ ๕๐ บาท จำนวน ๔ ครั้ง ๒๕๐,๐๐๐ ค่าห้องประชุมสัมมนา/ ค่าสถานที่ ๕๐ ครั้งๆละ ๕,๐๐๐ บาท ๒๕๐,๐๐๐ ค่าเช่าอุปกรณ์เสตน์ ๕๐ ครั้งๆละ ๕,๐๐๐ บาท ๗๕,๐๐๐ จำนวน ๕๐ ครั้งๆละ ๑,๕๐๐ บาท ๑๕๐,๐๐๐ ค่าของที่ระลึก ๒๐ อันๆละ ๑,๕๐๐ บาท จำนวน ๕ ครั้ง
(๗) ค่าใช้จ่ายในการสัมมนาและฝึกอบรม	๒๒๕,๐๐๐		ประกอบไปด้วย รายการต่างๆ ดังนี้ ๓๐,๐๐๐ ค่ากระดาษ A๔ จำนวน ๓ รีมๆละ ๒๐๐ บาท จำนวน ๕๐ ครั้ง ๑๒,๕๐๐ ปากกา ๕๐๐ ต้มๆละ ๒๕ บาท ๑๐๐,๐๐๐ กระเป๋าใส่เอกสารผู้อบรม ๕๐๐ ใบๆละ ๒๐๐ บาท ๕๐๐ คลิปบอร์ด ๒๐ อันๆละ ๒๕ บาท ๑,๐๐๐ กระดาษตรามหาวิทยาลัย ๔ รีมๆละ ๒๕๐ บาท ๒๐,๐๐๐ กระดาษกาบ ๒ หน้า ๒ ม้วนๆละ ๑๐๐ บาท จำนวน ๕๐ ครั้ง ๗,๕๐๐ กระดาษคั่น (กระดาษ) ๑ รีมๆละ ๑๕๐ บาท จำนวน ๕๐ ครั้ง ๒๐,๐๐๐ กระดาษบุผนังบัตร A๔ สีขาว จำนวน ๒ ท่อๆละ ๒๐๐ บาท จำนวน ๕๐ ครั้ง
(๘) ค่ารับรองและพิธีการ	๒๒๕,๐๐๐		
หมายเหตุ : ขอถัวเฉลี่ยทุกรายการ	๔,๖๖๑,๐๐๐		
๑.๑.๓ ค่าวัสดุ	๒๓๗,๐๕๐		
(๑) วัสดุสำนักงาน			

หน่วย : บาท

งบรายจ่าย - รายการ (ทะเบียนรายการ ประเภทรายการ ของสำนักงานงบประมาณ)	งบประมาณ		คำชี้แจง
	ปี ๒๕๖๓ (ถ้ามี)	ปี ๒๕๖๔	
(๒) วัสดุเชื้อเพลิงและหล่อลื่น		๑๐๐,๐๐๐	๑๕,๐๐๐ กระดาษลิตเทออร์ สีขาว จำนวน ๑ ห่อๆละ ๓๐๐ บาท จำนวน ๕๐ ครั้ง
(๓) วัสดุไฟฟ้าและวิทยุ		๑๐๒,๕๐๐	๗,๕๐๐ คลิปหนีบกระดาษสีดำ จำนวน ๓ กล่องๆละ ๕๐ บาท จำนวน ๕๐ ครั้ง
(๔) วัสดุโฆษณาและเผยแพร่			๓,๐๐๐ กาวน้ำ หรือ กาวแห้ง จำนวน ๒ หลอดๆละ ๓๐ บาท จำนวน ๕๐ ครั้ง
(๕) วัสดุคอมพิวเตอร์		๗,๐๐๐	๒๔๐ กรรไกร ๔ อันๆละ ๖๐ บาท
(๖) วัสดุก่อสร้าง			๑๖๐ คัตเตอร์พร้อมใบมีด ๔ อันๆละ ๔๐ บาท
(๗) วัสดุงานบ้านงานครัว			๒,๐๐๐ ค่าของจดหมาย (พัสดุ ๔) ๑,๐๐๐ ของๆละ ๒ บาท
(๘) วัสดุเวชภัณฑ์			๗๐๐ ของจดหมาย A๔ สีน้ำตาล ๑๐๐ ของๆละ ๗ บาท
(๙) วัสดุสนามและอาคาร			๒๖๐ น้ำยาลบคำผิด ๔ ขวดๆละ ๖๕ บาท
			๗๕๐ ปากกาเขียนไวท์บอร์ด (คละสี) ๓ กล่องๆละ ๒๕๐ บาท
			๒๕๐ ปากกาน้ำเขียนข้อความ (คละสี) ๑ กล่องๆละ ๒๕๐ บาท
			๗๕๐ ปากกาเมจิก (คละสี) ๓ กล่องๆละ ๒๕๐ บาท
			๓,๕๐๐ สวดเย็บกระดาษ ๑ กล่องๆละ ๗๐ บาท จำนวน ๕๐ ครั้ง
			๖,๒๕๐ สวดเย็บกระดาษ จำนวน ๕ กล่องๆละ ๒๕ บาท จำนวน ๕๐ ครั้ง
			๑,๐๕๐ ปลั๊กไฟคอมพิวเตอร์ ๓ อันๆละ ๓๕๐ บาท
			๓,๐๐๐ เทปใส (แกนใหญ่) ๒ ม้วนๆละ ๓๐๐ บาท จำนวน ๕๐ ครั้ง
			๖๐๐ เทนตัทเทป ๒ อันๆละ ๓๐๐ บาท
			๕๕๐ แฟ้มปกแข็ง ขนาด ๒ นิ้ว จำนวน ๑๒ แฟ้มๆละ ๔๕ บาท
			๑๐๐,๐๐๐ จำนวน ๕๐ ครั้งๆละ ๒,๐๐๐ บาท
			๑๗,๕๐๐ ค่าป้ายบอกทาง ๓,๕๐๐ บาท จำนวน ๕ ครั้ง
			๗๕,๐๐๐ ค่าป้ายวงเวียนลิจยกรรม ๑,๕๐๐ บาท จำนวน ๕๐ ครั้ง
			๑๐,๐๐๐ ค่าปรี้น(สี)ใบประชาสัมพันธ์ ๑,๐๐๐ ใบๆละ ๑๐ บาท
			๗,๐๐๐ ค่าหมึกเครื่องพิมพ์ (สี และดำ) จำนวน ๒ ตลับๆละ ๓๕๐ บาท จำนวน ๑๐ ครั้ง
			๗,๐๐๐ ยาแก้ปวด/ยาลดกรด/ ยาแก้ท้องเสีย/ยาสานัญประจำบ้าน ๑ ชุดๆละ ๑,๔๐๐ บาท จำนวน ๕ ครั้ง
		๓,๗๕๐,๐๐๐	ประกอบไปด้วย รายการต่างๆ ดังนี้
		๒๕๐,๐๐๐	ค่าปรับพื้นที่ ๕ ไร่ๆละ ๕,๐๐๐ บาท

หน่วย : บาท

งบรายจ่าย - รายการ (ทะเบียนรายการ ประเภทรายการ ของสำนักงานงบประมาณ)	งบประมาณ		ค่าชี้แจง
	ปี ๒๕๖๓ (ถ้ามี)	ปี ๒๕๖๔	
(๑๑) วัสดุการศึกษา		๕๐,๐๐๐	๑๐๐,๐๐๐ ค่าเตรียมดินปลูกหญ้าและขยายพันธุ์ ๕ โรงงานฯละ ๑๐ ไร่ฯละ ๒,๐๐๐ บาท ๔๕๐,๐๐๐ ค่าทอนพื้นที่หญ้า ๕ โรงงานฯละ ๑๐ ไร่ฯละ ๓ ต้นๆละ ๓,๐๐๐ บาท ๔๕๐,๐๐๐ ค่าปุ๋ยมูลสัตว์ ๕ โรงงานฯละ ๑๐ ไร่ฯ ละ ๓ ต้นๆละ ๓,๐๐๐ บาท ๓๐๐,๐๐๐ ค่าหินผุ ๕ โรงงานฯละ ๑๐ ไร่ฯละ ๓ ต้นๆละ ๒,๐๐๐ บาท ๑๐๐,๐๐๐ ค่าปุ๋ยเคมี ๕ โรงงานฯละ ๑๐ ไร่ฯละ ๒,๐๐๐ บาท ๖๔๐,๐๐๐ ค่าแรงงานปลูก ๕ โรงงานฯละ ๑๐ ไร่ฯ ๒๐ คนๆละ ๒ วันๆละ ๓๒๐ บาท/วัน ๑๐๐,๐๐๐ ดินผสมปุ๋ยมูลโคหมัก ๕ โรงงานฯละ ๑๐ ไร่ฯละ ๒ ต้นๆละ ๑,๐๐๐ บาท ๓๐๐,๐๐๐ ปุ๋ยมูลไส้เดือน ๕ โรงงานฯละ ๑๐ ไร่ฯละ ๓ ต้นๆละ ๒,๐๐๐ บาท ๓๐๐,๐๐๐ กากมะพร้าวสับ ๕ โรงงานฯละ ๑๐ ไร่ฯละ ๒ ต้นๆละ ๓,๐๐๐ บาท ๓๐๐,๐๐๐ ชุยมะพร้าว ๕ โรงงานฯละ ๑๐ ไร่ฯละ ๓ ต้นๆละ ๒,๐๐๐ บาท ๓๐๐,๐๐๐ อีเอ็ม (EM) ๕ โรงงานฯละ ๑๐ ไร่ฯละ ๑.๕ ต้นๆ ๔,๐๐๐ บาท ๑๕๐,๐๐๐ แกลบ ๕ โรงงานฯละ ๑๐ ไร่ฯละ ๓ ต้นๆละ ๑,๐๐๐ บาท ๕๐,๐๐๐ ค่าวัสดุเกี่ยวกับการปรับปรุงดินอื่นๆ จำนวน ๕ โรงงานฯละ ๑๐,๐๐๐ บาท ๑๕,๐๐๐ ค่าสมุดผู้อบรม จำนวน ๕๐๐ คนๆละ ๓๐ บาท ๓๕,๐๐๐ ค่าถ่ายเอกสารประกอบการอบรม จำนวน ๕๐๐ คนๆละ ๗๐ บาท ๗๕,๐๐๐ ค่าจัดทำคู่มือการอบรม จำนวน ๕๐๐ คนๆละ ๑๕๐ บาท ๑๐๐,๐๐๐ ค่าหนังสือคู่มือหน่วยราชการที่เกี่ยวข้อง จำนวน ๕๐๐ คนๆละ ๒๐๐ บาท ๒๕,๐๐๐ รองเท้าบูท จำนวน ๑๐๐ คู่ๆละ ๒๕๐ บาท ๑๐,๐๐๐ หมวก จำนวน ๑๐๐ ใบๆละ ๑๕๐ บาท ๑๕,๐๐๐ ถุงมือ จำนวน ๑๐๐ คู่ๆละ ๑๐๐ บาท ๓๘,๘๕๐ วัสดุเครื่องแต่งกายอื่นๆที่เกี่ยวข้อง
(๑๓) วัสดุอาหาร		๑๐๓,๕๐๐	๑๐๓,๕๐๐ ประกอบไปด้วย รายการต่างๆ ดังนี้ ๑๒,๕๐๐ จอบ จำนวน ๕๐ อันๆละ ๒๕๐ บาท ๑๒,๕๐๐ พลั่ว จำนวน ๕๐ อันๆละ ๒๕๐ บาท ๗,๕๐๐ ถังพลาสติก จำนวน ๕๐ อันๆละ ๑๕๐ บาท ๑,๕๐๐ ถุงปุ๋ย จำนวน ๕๐ ใบๆละ ๓๐ บาท ๓,๐๐๐ ถุงพลาสติก จำนวน ๓๐ แพทๆละ ๑๐๐ บาท

หน่วย : บาท

งบรายจ่าย - รายการ (ทะเบียนรายการ ประเภทรายการ ของสำนักงานงบประมาณ)	งบประมาณ		ค่าจ้าง
	ปี ๒๕๖๓ (ถ้ามี)	ปี ๒๕๖๔	
			๑๒,๕๐๐ เสียม จำนวน ๕๐ อันๆละ ๒๕๐ บาท ๕,๐๐๐ ผ้าขนหนูเล็ก จำนวน ๒๐ โหลๆละ ๒๕๐ บาท ๙,๐๐๐ ผ้าเย็น จำนวน ๓๐ โหลๆละ ๓๐๐ บาท ๔๐,๐๐๐ วัสดุการเกษตรอื่นๆ ที่เกี่ยวข้อง

กิจกรรมหลักที่ 1.17

พัฒนาศักยภาพการแปรรูปผลิตภัณฑ์เนื้อแพะ เพื่อเพิ่มมูลค่า

งบประมาณ 2,000,000 บาท



กลุ่มจังหวัดภาคตะวันออกเฉียงเหนือตอนล่าง 1
ประจำปีงบประมาณ พ.ศ.2564

แบบฟอร์มข้อมูลพื้นฐานของโครงการจังหวัด/กลุ่มจังหวัด (ระดับกิจกรรมหลัก) (๑ ชุด : ๑ กิจกรรมหลัก)
ลำดับความสำคัญ.....

ชื่อโครงการ : โครงการพัฒนานวัตกรรมการเกษตรและอาหารปลอดภัยกลุ่มนครชัยบุรีรินทร์

กิจกรรมหลัก : พัฒนาศักยภาพการแปรรูปผลิตภัณฑ์เนื้อแพะเพื่อเพิ่มมูลค่า

กิจกรรมย่อย : อบรมถ่ายทอดองค์ความรู้การทำต้นแบบผลิตเนื้อแพะคุณภาพสูงที่มีมาตรฐาน

กิจกรรมย่อย : การพัฒนาบรรจุภัณฑ์ที่ได้มาตรฐาน

วงเงิน ๒,๐๐๐,๐๐๐ บาท

ยุทธศาสตร์ชาติ : การสร้างขีดความสามารถในการแข่งขัน

ประเด็นการพัฒนาของกลุ่มจังหวัด : การพัฒนาขีดความสามารถในการแข่งขันเกษตรอุตสาหกรรม

แผนงาน : ส่งเสริมอาชีพการเลี้ยงสัตว์คุณภาพสูง

หน่วยดำเนินการ : มหาวิทยาลัยเทคโนโลยีสุรนารี มหาวิทยาลัยราชภัฏนครราชสีมา สำนักงานปศุสัตว์กลุ่มจังหวัดนครชัยบุรีรินทร์ กลุ่มเครือข่ายผู้เลี้ยงแพะ-แกะ เขต ๓ (กลุ่มวิสาหกิจชุมชน กลุ่ม ชมรมผู้เลี้ยงแพะ-แกะ ในเขต ๓)

ผู้รับผิดชอบ : รองศาสตราจารย์ ดร. ปราโมทย์ แพงคำ ตำแหน่ง อาจารย์

สถานที่ติดต่อ สำนักวิชาเทคโนโลยีการเกษตร มหาวิทยาลัยเทคโนโลยีสุรนารี หมายเลขโทรศัพท์ ๐-๔๔๒๒-๔๕๗๕

: ดร.ศิวพร แพงคำ ตำแหน่ง อาจารย์

สถานที่ติดต่อ คณะวิทยาศาสตร์และเทคโนโลยี มหาวิทยาลัยราชภัฏนครราชสีมา

: รองศาสตราจารย์ ดร. วีระพงษ์ แพงสุวรรณ ตำแหน่ง อธิการบดี

สถานที่ติดต่อ มหาวิทยาลัยเทคโนโลยีสุรนารี หมายเลขโทรศัพท์ ๐-๔๔๒๒-๔๕๑๑

นายวิเชียร จันทรโณทัย ตำแหน่ง ผู้ว่าราชการจังหวัดนครราชสีมา

สถานที่ติดต่อ ศาลากลางจังหวัดนครราชสีมา หมายเลขโทรศัพท์ ๐-๔๔๒๔-๓๗๘๘

: นายณรงค์ วุ่นซิ้ว ตำแหน่ง ผู้ว่าราชการจังหวัดชัยภูมิ

สถานที่ติดต่อ ศาลากลางจังหวัดชัยภูมิ หมายเลขโทรศัพท์ ๐-๔๔๘๑-๑๕๗๓

: นายอนุสรณ์ แก้วกังวาน ตำแหน่ง ผู้ว่าราชการจังหวัดบุรีรัมย์

สถานที่ติดต่อ ศาลากลางจังหวัดบุรีรัมย์ หมายเลขโทรศัพท์ ๐-๔๔๖๑-๑๑๘๒

: นายอรรถพร สิงหวิชัย ตำแหน่ง ผู้ว่าราชการจังหวัดสุรินทร์

สถานที่ติดต่อ ศาลากลางจังหวัดสุรินทร์ หมายเลขโทรศัพท์ ๐-๔๔๕๒-๔๓๖๑

(๑) หลักการและเหตุผล

(๑.๑) ที่มา :

การเลี้ยงแพะเนื้อมีการขยายตัวมากขึ้นในภาคตะวันออกเฉียงเหนือ มีการขยายตลาดสู่กลุ่มประเทศ AEC อีกทั้งมีการปรับตัวด้านราคาดีขึ้นเรื่อยๆ เป็นอาชีพที่เกษตรกรสามารถใช้พื้นที่ไม่มาก สามารถทำเป็นอาชีพเสริมหรืออาชีพหลักได้ และสามารถหาวัตถุดิบอาหารสัตว์ในท้องถิ่นได้หลากหลาย หรือปลูกพืชอาหารสัตว์ที่ใช้น้ำน้อย แก้ปัญหาภัยแล้งได้ดี ทำให้เกษตรกรมีรายได้จากการเลี้ยงแพะมากขึ้น เป็นการกระจายรายได้ไปสู่ชุมชน เกษตรกรรายย่อย การตลาดส่วนใหญ่เป็นการขายชั่งน้ำหนักให้พ่อค้าเป็นส่วนใหญ่ เพื่อเป็นการกระตุ้นการบริโภคไปสู่กว้าง จึงควรจะมีการแปรรูปเป็นผลิตภัณฑ์ การผลิตแบบครบวงจรไปถึงผู้บริโภค จึงควรจะมีการแปรรูป ในรูปแบบเป็นอาหารที่คนทั่วไปเคยบริโภคจากเนื้อสัตว์ชนิดอื่น เช่น แพะแผ่น แพะยอ กุนเชียงแพะ ไส้อ้วแพะ ไส้กรอกแพะ เนื้อแพะสวรรค์ลูกชิ้นแพะ และอื่นๆ และที่สำคัญจะมีการพัฒนาบรรจุภัณฑ์ มาตรฐานสินค้าของเครือข่าย โดยมีมหาวิทยาลัยเทคโนโลยีสุรนารี มหาวิทยาลัยราชภัฏนครราชสีมาให้คำปรึกษา แนะนำ ตั้งแต่กระบวนการผลิตจนถึงจัดตลาด ทำให้ผลผลิตจากเนื้อแพะมีคุณภาพออกสู่ตลาดต่อไป สำหรับกิจกรรมครั้งนี้มีวัตถุประสงค์เพื่อเสริมสร้าง พัฒนาเครือข่าย ตั้งแต่ผู้เลี้ยงแพะอุตสาหกรรมเชื่อมโยงธุรกิจของผู้ประกอบการ พัฒนาฟาร์มแพะเนื้อให้เป็นแหล่งเรียนรู้ เทคโนโลยีด้านการแปรรูปและการบรรจุภัณฑ์ที่หลากหลายถูกต้องตามหลักวิชาการและได้มาตรฐานเป็นที่ยอมรับ อีกทั้งยังเป็นการกระตุ้นตลาดของเครือข่ายเกษตรกรผู้เลี้ยงแพะในจังหวัดนครราชสีมา ชัยภูมิ สุรินทร์ และบุรีรัมย์ อีกด้วย จากการขยายตัวมากขึ้น มีการขยายตลาดสู่กลุ่มประเทศอาเซียน อีกทั้งมีการปรับตัวด้านราคาดีขึ้นเรื่อยๆ เป็นอาชีพที่เกษตรกรสามารถใช้พื้นที่ไม่มาก สามารถทำเป็นอาชีพเสริมหรืออาชีพหลักได้ และสามารถหาวัตถุดิบอาหารสัตว์ในท้องถิ่นได้หลากหลาย หรือปลูกพืชอาหารสัตว์ที่ใช้น้ำน้อย แก้ปัญหาภัยแล้งได้ดี ทั้งนี้เพื่อแก้ปัญหา ด้านน้ำหนักแรกคลอดต่ำ อัตราการเจริญเติบโตช้า และมีการผสมในสายพันธุ์ (inbreed)

มากขึ้นเรื่อยๆ เนื่องจากมีการซื้อขายไปมา ทำให้เกิดปัญหาข้างต้นมากขึ้นเรื่อยๆ อีกทั้งกลุ่มเกษตรกรต้องการแพะประจำท้องถิ่นที่มีเอกลักษณ์ จึงมีความประสงค์จะมีการปรับปรุงสายพันธุ์ ให้สามารถเลี้ยงได้ดีในภาคตะวันออกเฉียงเหนือตอนล่าง มีน้ำหนักแรกคลอดสูง มีอัตราการเจริญเติบโตสูง คุณภาพซากสูง มีเอกลักษณ์ประจำพันธุ์ มีลูกที่มีน้ำหนักแรกคลอดสูง อัตรา

เพื่อถ่ายทอดองค์ความรู้และเทคโนโลยีทางเกษตรให้แก่เกษตรกรและผู้สนใจทั่วไป กลุ่มแปรรูปเนื้อแพะ เสริมสร้างอาชีพให้แก่ประชาชน ทำให้เกิดรายได้สามารถพึ่งพาตนเองได้ สร้างความร่วมมือกับภาคเอกชนให้สามารถนำผลการวิจัยไปขยายผลเชิงพาณิชย์ ทำให้สร้างอาชีพ เกิดรายได้ที่ยั่งยืน

(๑.๓) ความเร่งด่วน : มีความจำเป็นเร่งด่วน เนื่องจากตลาดแพะเนื้อทั้งไทยและต่างประเทศมีความต้องการแพะเพิ่มมากขึ้น แต่จำนวนผู้ผลิตและขุนแพะเพื่อส่งต่อตลาดปลายน้ำยังมีไม่เพียงพอ อีกทั้งการแปรรูปเป็นอีกช่องทางที่จะสนับสนุนการเลี้ยงแพะ-แกะ แบบครบวงจร ดังนั้นเพื่อจะรองรับการขยายตัวของตลาดความต้องการแพะเนื้อในภูมิภาคอาเซียนและประเทศจีน ให้เพียงพอต่อความต้องการ สร้างความต่อเนื่องของการผลิตแพะเนื้อคุณภาพ ตั้งแต่ต้นน้ำ กลางน้ำ ถึงปลายน้ำ ตลอดห่วงโซ่คุณค่า (Value Chain) ไปจนถึงการออกสู่ตลาดและเป็นผลิตภัณฑ์เนื้อแพะและเพื่อเพิ่มความสามารถในการแข่งขันด้านแพะเนื้อคุณภาพกับต่างประเทศที่สามารถสร้างมูลค่าเพิ่ม และสร้างคุณภาพชีวิตที่ดีให้แก่เกษตรกรไทยให้มีความเข้มแข็งและยั่งยืน

(๒) ข้อมูลทั่วไปของโครงการ

(๒.๑) วัตถุประสงค์ของโครงการ

๒.๑.๑ เพื่อแปรรูปเนื้อแพะในรูปแบบต่างๆ อื่น เช่น แพะแผ่น แพะยอ กุนเชียงแพะ ใส่อั่วแพะ ใส้กรอกแพะ เนื้อแพะสวรรค์ลูกชิ้นแพะ และอื่นๆ

๒.๑.๒ เพื่อถ่ายทอดองค์ความรู้และเทคโนโลยีและนวัตกรรมด้านการแปรรูปผลิตภัณฑ์เนื้อแพะเพื่อเพิ่มมูลค่าให้แก่เกษตรกรและผู้สนใจทั่วไป ให้กับเกษตรกรในกลุ่มจังหวัดนครราชสีมา ชัยภูมิ สุรินทร์ บุรีรัมย์

๒.๑.๓ เพื่อเสริมสร้างอาชีพให้แก่เกษตรกรและ ผู้สนใจทั่วไป ทำให้เกิดรายได้สามารถพึ่งพาตนเองได้

๒.๑.๔ เพื่อให้คำปรึกษาแนะนำเครือข่ายฯ ในการ องค์ความรู้การทำต้นแบบผลิตเนื้อแพะคุณภาพสูงที่มีมาตรฐาน ให้เป็นไปตามที่โครงการกำหนด

๒.๑.๕ เพื่อให้เกษตรกรเครือข่ายฯ ได้รับองค์ความรู้ด้านต่าง ๆ ที่เกี่ยวข้องกับองค์ความรู้การทำต้นแบบผลิตเนื้อแพะคุณภาพสูงที่มีมาตรฐาน การพัฒนาบรรจุภัณฑ์ที่ได้มาตรฐาน

๒.๑.๖ เพื่อสร้างและสนับสนุนตลาดรองรับการแปรรูปเนื้อคุณภาพ แบบครบวงจรเชื่อมโยงกับต้นน้ำและปลายน้ำของเกษตรกรเครือข่ายฯ อย่างเป็นธรรม

๒.๑.๗ เพื่อสร้างความต่อเนื่องด้านการผลิตแพะเนื้อคุณภาพออกสู่ตลาด ไปตลอดห่วงโซ่คุณค่า และเพื่อยกระดับคุณภาพด้านรายได้ของเกษตรกรให้เพิ่มขึ้นและมั่นคง

(๒.๒) สถานะภาพของโครงการ

โครงการเดิม โครงการใหม่

(๒.๓) ประเภทของโครงการ

พัฒนา ดำเนินการปกติ

(๒.๔) ระยะเวลาดำเนินโครงการ ๑ ปี เริ่มต้น ตุลาคม ๒๕๖๓ สิ้นสุด กันยายน ๒๕๖๔

(๒.๕) สถานที่ดำเนินโครงการ : จังหวัดนครราชสีมา จังหวัดชัยภูมิ จังหวัดบุรีรัมย์ จังหวัดสุรินทร์

(๓) กลุ่มเป้าหมาย และผู้มีส่วนได้ส่วนเสีย

(๓.๑) กลุ่มเป้าหมาย : กลุ่มเครือข่ายแปรรูปเนื้อแพะ ทั้งกลุ่มวิสาหกิจ กลุ่ม ชมรม และเกษตรกรรายย่อย

(๓.๒) ผู้มีส่วนได้ส่วนเสีย : กลุ่มเครือข่าย ผู้เลี้ยงแพะเนื้อทั้งระบบทั้ง ต้นน้ำ กลางน้ำ ปลายน้ำ ผู้ประกอบการด้านตลาดและผลิตภัณฑ์แพะเนื้อ ประชาชนในชุมชน

(๔) เป้าหมาย ผลลัพธ์ และผลกระทบโครงการ

(๔.๑) เป้าหมายโครงการ

ตัวชี้วัด	หน่วยนับ	ปี ๒๕๖๓ แผน	ปี ๒๕๖๔ แผน	ปี ๒๕๖๕ แผน	ปี ๒๕๖๖ แผน
๑. มีเกษตรกรเครือข่ายเข้าร่วมเป็นสมาชิก	คน	-	๒๐	๓๐	๕๐
๒. มีจำนวนสมาชิกในเครือข่ายฯ กลุ่มแปรรูปเนื้อแพะ เพิ่มขึ้นทุกปี	ราย/ปี	-	๒	๓	๕
๓. มีจำนวน ผู้ประกอบการด้านการแปรรูปเนื้อแพะ เพิ่มขึ้นทุกปี	ตัว/ปี	-	๒	๔	๖
๔. มีจุดสาธิต (ต้นแบบ) ผู้ประกอบการด้านการแปรรูปเนื้อแพะ	กลุ่ม	-	๒	๔	๖

(๔.๒) ผลผลิต :

- ถ่ายทอดองค์ความรู้การทำต้นแบบผลิตเนื้อแพะคุณภาพสูงที่มีมาตรฐาน สู่กลุ่มเป้าหมายปีละ ๕๐ ราย
- มีจำนวนสมาชิกในเครือข่ายฯ ผู้ประกอบการด้านการแปรรูปเนื้อแพะ เพิ่มขึ้น ปีละ ๒ กลุ่ม
- การพัฒนาบรรจุภัณฑ์ที่ได้มาตรฐาน เพิ่มขึ้นปีละ ๒ ผลิตภัณฑ์
- มีจำนวนการรับซื้อและเลี้ยงแพะเนื้อ และการแปรรูป เพิ่มขึ้นปีละ ๑๐%

(๔.๓) ผลลัพธ์ :

- มีตลาดรองรับแพะเนื้อคุณภาพ
- กลุ่มวิสาหกิจชุมชน ชมรม และกลุ่มผู้เลี้ยงแพะ-แกะ และกลุ่มแปรรูปเนื้อแพะที่เข้มแข็ง
- เกษตรกร ประชาชนกลุ่มแปรรูปเนื้อแพะ มีรายได้เพิ่มขึ้นและมั่นคง

(๔.๔) ผลกระทบ

เชิงบวก :

- เกษตรกรเครือข่ายผู้แปรรูปเนื้อแพะ มีความตื่นตัวด้านการรวมกลุ่ม และกลุ่มเครือข่ายฯ มีความเข้มแข็ง และสมาชิกในเครือข่ายฯ สามารถรับซื้อและเลี้ยงแพะเนื้อคุณภาพ เพิ่มขึ้น สร้างอาชีพ เพิ่มรายได้ รวมถึงยกระดับคุณภาพชีวิตของเกษตรกร

- เกษตรกร/ประชาชน เครือข่ายฯ ได้รับองค์ความรู้ด้านต่าง ๆ ที่เกี่ยวข้องกับ องค์ความรู้การทำต้นแบบผลิตเนื้อแพะคุณภาพสูงที่มีมาตรฐานการเลี้ยงแพะเนื้อคุณภาพ ได้แก่ คุณสมบัติและลักษณะของแพะที่เหมาะสมนำมาเลี้ยง การจัดการเลี้ยงดูแพะเนื้อคุณภาพ การดูแลเลี้ยงดูแพะเนื้อคุณภาพ อาหารสำหรับแพะเนื้อคุณภาพพระยะต่าง ๆ การควบคุมป้องกันโรค ฯลฯ ได้ถูกต้อง

- มีตลาดรองรับแพะเนื้อ แบบครบวงจรเชื่อมโยงกับต้นน้ำและปลายน้ำของเกษตรกรเครือข่าย อย่างเป็นธรรมแก่เกษตรกร โดยไม่ถูกกดราคา และมีผลผลิตแพะเนื้อคุณภาพออกสู่ตลาดอย่างต่อเนื่อง

เชิงลบ : ไม่มี

(๕) แนวทางการดำเนินงาน

(แสดงรายละเอียดกิจกรรมที่จะทำภายใต้โครงการที่จังหวัด/กลุ่มจังหวัด เสนอขอ และทำเครื่องหมาย ✓ ลงในช่องระยะเวลาที่จะเริ่มดำเนินงานของแต่ละกิจกรรมสำคัญด้วย)

กิจกรรมย่อย	ระยะเวลาที่จะเริ่มดำเนินการ			
	ต.ค.-ธ.ค. ๖๓	ม.ค.-มี.ค. ๖๔	เม.ย.-มิ.ย. ๖๔	ก.ค.-ก.ย. ๖๔
๑. พัฒนาเครือข่าย ผู้เลี้ยงแพะเนื้อและกลุ่มแปรรูปเนื้อแพะที่มีคุณภาพ กลุ่มจังหวัดนครชัยบุรีรินทร์ งบประมาณ ๒,๐๐๐,๐๐๐ บาท	✓	✓	✓	✓
๑.๑ คัดเลือก รับสมัครกลุ่มวิสาหกิจชุมชนที่สนใจเข้าร่วมโครงการจากข้อมูลกลุ่มวิสาหกิจชุมชน ผู้เลี้ยงแพะเนื้อและแปรรูปเนื้อแพะ รวมทั้งจำนวนสมาชิกในกลุ่ม	✓	✓		
๑.๒ จัดประชุมชี้แจงโครงการ และทำความเข้าใจหลักเกณฑ์ และระเบียบวิธีปฏิบัติ ตามเงื่อนไขของสมาชิกรายใหม่		✓		
๑.๓ ลงพื้นที่ให้คำปรึกษาแนะนำ องค์กรความรู้การทำต้นแบบผลิตเนื้อแพะคุณภาพสูงที่มีมาตรฐาน ในแต่ละกลุ่มวิสาหกิจ ชมรม กลุ่ม		✓	✓	
๑.๔ อบรมและให้คำปรึกษาแนะนำ องค์กรความรู้การทำต้นแบบผลิตเนื้อแพะคุณภาพสูงที่มีมาตรฐาน เพื่อนำไปการเลี้ยงแพะเนื้อสู่ระดับปลายน้ำ/อบรมผู้ประสานงานเครือข่ายอย่างมืออาชีพ ทั้งรายเก่าและรายใหม่	✓	✓	✓	✓
๑.๕ แนะนำและเชื่อมโยงตลาดผู้รับซื้อเนื้อคุณภาพ จนถึงตลาดปลายน้ำให้แก่สมาชิกรายใหม่			✓	✓
๑.๖ จัดทำฐานข้อมูลกลุ่มวิสาหกิจชุมชนที่สมัครเข้าร่วมโครงการจากข้อมูลกลุ่มวิสาหกิจชุมชนผู้แปรรูปเนื้อแพะ-เนื้อคุณภาพเพิ่มเติม			✓	✓
๑.๗ ลงพื้นที่ติดตาม และประเมินศักยภาพของสมาชิกเครือข่ายฯ แต่ละพื้นที่ จำนวน ๓ ครั้ง/พื้นที่ ทั้งรายเก่าและรายใหม่			✓	✓
๑.๘ การศึกษาดูงานของเกษตรกรรายใหม่ จำนวน ๑ ครั้ง			✓	
๑.๙ จุดสาธิต (ต้นแบบ) ๒ จุด			✓	✓
๑.๑๐ ติดตามประเมินผลกลุ่มวิสาหกิจชุมชน				✓

(๖) วิธีการดำเนินงาน ดำเนินการเอง จ้างเหมา

(๗) วงเงินของโครงการ จำนวน ๒,๐๐๐,๐๐๐ บาท (สบล้านบาทบาทถ้วน)

รายการ	งบประมาณ	เงินนอกงบประมาณ
รวมทั้งสิ้น	๒,๐๐๐,๐๐๐	
งบดำเนินงาน	๒,๐๐๐,๐๐๐	
- ค่าตอบแทน	๕๓๑,๖๐๐	
- ค่าใช้สอย	๖๘๖,๖๐๐	
- ค่าวัสดุ	๗๘๐,๐๐๐	
งบลงทุน	-	
- ค่าครุภัณฑ์	-	
- ค่าที่ดินและสิ่งก่อสร้าง	-	

(๘) ความพร้อมของโครงการ

(๘.๑) พื้นที่ดำเนินโครงการ

- ดำเนินการได้ทันที หมายถึง ได้ศึกษาความเหมาะสมและกำหนดพื้นที่ดำเนินการหรือได้รับอนุญาตตามกฎหมาย และสามารถดำเนินการได้ทันที
- อยู่ระหว่างเตรียมการ หมายถึง ได้ศึกษาความเหมาะสมและกำหนดพื้นที่ดำเนินการแล้วแต่อยู่ระหว่างจัดเตรียมพื้นที่หรือกำลังแก้ไขปัญหา/อุปสรรคต่างๆหรือเตรียมการขออนุญาตตามกฎหมาย
- อยู่ในระหว่างศึกษาความเหมาะสม และคัดเลือกพื้นที่ดำเนินการ

(๘.๒) แบบรูปรายการ / แผนการปฏิบัติงาน

- มี และสมบูรณ์
- มี แต่ยังไม่สมบูรณ์ (ให้ระบุชื่อหน่วยงานเจ้าของรูปแบบรายการที่ใช้)
- ไม่มี

(๘.๓) ความพร้อมของบุคลากร เครื่องมือ และเทคนิคการดำเนินการ

- บุคลากรมีประสบการณ์ ทั้งหมด บางส่วน ไม่มีประสบการณ์
- เครื่องมือดำเนินการ มีพร้อมดำเนินการได้ทันที
 - มีบางส่วนและต้องจัดหาเพิ่มเติม
 - ไม่มี ต้องจัดหาเพิ่มเติม
- เทคนิคในการบริหารจัดการ มีประสบการณ์สูง
 - มีประสบการณ์ปานกลาง ไม่มีประสบการณ์

(๘.๔) ผลกระทบสิ่งแวดล้อม

- ผ่านคณะกรรมการสิ่งแวดล้อมแห่งชาติแล้ว
- อยู่ระหว่างการพิจารณาของคณะกรรมการสิ่งแวดล้อมแห่งชาติ
- คณะกรรมการสิ่งแวดล้อมแห่งชาติยังไม่พิจารณา

(๘.๕) รายงานการศึกษาความเหมาะสม (FS)

- ไม่ต้องทำรายงานการศึกษา
- ต้องทำรายงานการศึกษา

(๙) วิธีการบริหารจัดการหรือการดูแลบำรุงรักษา เมื่อโครงการแล้วเสร็จ เพื่อให้เกิดความยั่งยืน :

- พัฒนามาตรฐานการผลิตเนื้อแพะคุณภาพสูงที่มีมาตรฐานเลี้ยง การขุน การจัดการฟาร์มให้สูงขึ้น
- สร้างความเข้มแข็งให้กลุ่มเกษตรกร ส่งเสริมให้ดำเนินงานในรูปแบบของเครือข่ายกลุ่มวิสาหกิจ หรือกลุ่ม ชมรม
- มหาวิทยาลัยเทคโนโลยีสุรนารี มหาวิทยาลัยราชภัฏนครราชสีมา ร่วมกับหน่วยงานที่เกี่ยวข้อง เช่น สำนักงานปศุสัตว์จังหวัด/อำเภอ ติดตามตรวจเยี่ยมให้คำปรึกษาแนะนำ ให้เป็นไปตามที่โครงการกำหนดอย่างสม่ำเสมอ
- สร้างและสนับสนุนตลาดรองรับเนื้อคุณภาพ แบบครบวงจรเชื่อมโยงกับต้นน้ำและปลายน้ำของเกษตรกรเครือข่ายอย่างต่อเนื่อง

(๑๐) ปัญหา อุปสรรค และข้อจำกัด : ไม่มี

แบบฟอร์มรายการละเอียดจำแนกตามงบรายจ่าย (๑ ชุด : ๑ กิจกรรมหลัก)

หน่วย : บาท

งบรายจ่าย - รายการ (ทะเบียนรายการ ประเภทรายการ ของสำนักงานงบประมาณ)	งบประมาณ		คำชี้แจง
	ปี ๒๕๖๓ (ถ้ามี)	ปี ๒๕๖๔	
จังหวัด/กลุ่มจังหวัดภาคตะวันออกเฉียงเหนือตอนล่าง ๑ แผนงาน : บริหารจังหวัดและกลุ่มจังหวัดแบบบูรณาการ ผลผลิต : ๑. การพัฒนาด้านเกษตร โครงการ : พัฒนาระบบการผลิตและอาหารปลอดภัยกลุ่มนครชัย บุรีรัมย์ กิจกรรมหลัก : พัฒนาศักยภาพการแปรรูปผลิตภัณฑ์เนื้อแพะเพื่อเพิ่ม มูลค่า ๑.๑ ค่าดำเนินงาน ๑.๑.๑ ค่าตอบแทน ใช้สอยและวัสดุ ๑.๑.๑ ค่าตอบแทน (๑) เงินตอบแทนการปฏิบัติงานนอกเวลาราชการ (๒) ค่าตอบแทนวิทยากร (สัมมนาและฝึกอบรม) ๑.๑.๒ ค่าใช้สอย (๑) ค่าเบี้ยเลี้ยง ค่าเช่าที่พักและค่าพาหนะ (๒) ค่าจ้างเหมาบริการ	๒,๐๐๐,๐๐๐ ๒,๐๐๐,๐๐๐ ๒,๐๐๐,๐๐๐ ๒,๐๐๐,๐๐๐ ๒,๐๐๐,๐๐๐ ๒,๐๐๐,๐๐๐ ๕๕๑,๖๐๐ ๓๖,๐๐๐ ๔๖๗,๔๐๐ ๒,๐๐๐,๐๐๐ ๒,๐๐๐,๐๐๐ ๒๘,๒๐๐ ๖๘๖,๖๐๐ ๑๓๘,๔๐๐ ๒๐๙,๒๐๐	๑๙,๒๐๐ - ค่าตอบแทนเจ้าหน้าที่ (จำนวน ๕ คน x ๒๔๐ บาท x ๒ วัน) x ๘ ครั้ง (๔ จังหวัด) ๑๖,๘๐๐ - ค่าตอบแทน จมท.(วันหยุดชดเชย)(จำนวน ๕ คน x ๔๒๐ บาท x ๑ วัน) x ๘ ครั้ง (๔ จังหวัด) ๓๖,๘๐๐ - ค่าตอบแทนวิทยากร/ผู้เชี่ยวชาญ (ไม่ใช่อุตสาหกรรมของรัฐ) (จำนวน ๒ คน x ๘ ชม. x ๑,๒๐๐ บาท) x ๔ ครั้ง (๔ จังหวัด) ๓๘,๔๐๐ - ค่าตอบแทนวิทยากร/ผู้เชี่ยวชาญ (อุตสาหกรรมของรัฐ) (จำนวน ๒ คน x ๘ ชม. x ๖๐๐ บาท) x ๔ ครั้ง (๔ จังหวัด) ๑๔๔,๐๐๐ - ค่าตอบแทนวิทยากร/ผู้เชี่ยวชาญ (ไม่ใช่อุตสาหกรรมของรัฐ) (จำนวน ๒ คน x ๖๐ ชม. x ๑,๒๐๐ บาท) (๔ จังหวัด) ๑๘๐,๐๐๐ - ค่าตอบแทนวิทยากร/ผู้เชี่ยวชาญ (อุตสาหกรรมของรัฐ) (จำนวน ๕ คน x ๖๐ ชม. x ๖๐๐ บาท) (๔ จังหวัด) ๒๘,๒๐๐ ค่าตอบแทนอื่นๆ เช่น นักบัญชี ผู้ช่วยวิทยากร ๒๒,๔๐๐ - ค่าเดินทางผู้เชี่ยวชาญ/ผู้เกี่ยวข้อง (จำนวน ๒ คน x ๒๕๐๐ บาท x ๑ วัน x ๔ ครั้ง) (๔ จังหวัด) ๑๑,๒๐๐ - ค่าเดินทางเจ้าหน้าที่ (จำนวน ๒๘๐๐ บาท x ๑ วัน x ๔ ครั้ง) (๔ จังหวัด) ๙,๖๐๐ - ค่าเบี้ยเลี้ยงเจ้าหน้าที่ (จำนวน ๕ คน x ๒๔๐ บาท x ๒ วัน) x ๔ ครั้ง (๔ จังหวัด) ๗,๒๐๐ - ค่าเช่าที่พักวิทยากร/ผู้เชี่ยวชาญ (จำนวน ๒ คน x ๑,๒๐๐ บาท x ๑ คืน) x ๓ ครั้ง (ต่างจังหวัด) ๑๑,๒๐๐ - ค่าเดินทางเจ้าหน้าที่ (จำนวน ๒๘๐๐ บาท x ๑ วัน x ๔ ครั้ง) (๔ จังหวัด) ๕๐,๐๐๐ - ค่ายานพาหนะสมาชิกผู้เข้าร่วมประชุมจ่ายตามจริง (จำนวน ๕๐ คน x ๑๐๐๐ บาท) (๔ จังหวัด) ๒๖,๘๐๐ - ค่ายานพาหนะ (รถบัส) เดินทางศึกษาดูงาน (จำนวน ๒ คัน x ๑ วัน x ๑๓,๔๐๐ บาท) x ๑ ครั้ง ๔๐,๐๐๐ - ค่าออกแบบป้ายประชาสัมพันธ์/จัดทักป้ายไวนิล/ป้ายประชาสัมพันธ์ป้ายบอกทาง ๑๐,๐๐๐ บาท x ๔ ครั้ง (๔ จังหวัด) ๕๐,๐๐๐ - ค่าจัดทำฐานข้อมูลกลุ่มวิสาหกิจชุมชนที่เข้าร่วมโครงการ ๑๐๐,๐๐๐ ค่าจ้างเหมาวิเคราะห์ตัวอย่างเนื้อ ครั้งละ ๕๐,๐๐๐ บาท ๒ ครั้ง ๑๙,๒๐๐ - ค่าแรงงาน (จ้างค่า) ซ่อมแซมสิ่งก่อสร้าง จำนวน ๓ คน x ๒๐ วัน x ๓๒๐ บาท	

งบรายจ่าย - รายการ (ทะเบียนรายการ ประเภทรายการ ของสำนักงานงบประมาณ) (๓) ค่าใช้จ่ายในการสัมมนาและฝึกอบรม	งบประมาณ		คำชี้แจง
	ปี ๒๕๖๓ (ถ้ามี)	ปี ๒๕๖๔	
(๔) ค่ารับรองและพิธีการ ๑.๑.๓ ค่าวัสดุ (๑) วัสดุสำนักงาน		๓๑๙,๐๐๐	<p>๒๐๐,๐๐๐ - ค่าอาหาร ๑ มื้อ (จำนวน ๕๐ คน x ๑๐๐ บาท x ๑ วัน) x ๔ ครั้ง (๔ จังหวัด)</p> <p>๑๐,๐๐๐ - ค่าอาหารว่างและเครื่องดื่ม ๑ มื้อ (จำนวน ๕๐ คน x ๑ มื้อ x ๕๐ บาท) x ๔ ครั้ง (๔ จังหวัด)</p> <p>๑๒,๐๐๐ - ค่าพื้นที่จัดกิจกรรม ๑ วัน x ๓,๐๐๐ บาท x ๔ ครั้ง (๔ จังหวัด)</p> <p>๒๐,๐๐๐ - ค่าอาหาร ๒ มื้อ (จำนวน ๕๐ คน x ๒๐๐ บาท x ๒ มื้อ x ๑ วัน) (๔ จังหวัด)</p> <p>๕,๐๐๐ - ค่าอาหารว่างและเครื่องดื่ม ๒ มื้อ (จำนวน ๕๐ คน x ๒ มื้อ x ๕๐ บาท) (๔ จังหวัด)</p> <p>๒๐,๐๐๐ - ค่าพื้นที่จัดกิจกรรม ๑ วัน x ๕,๐๐๐ บาท x ๔ ครั้ง (๔ จังหวัด)</p> <p>๘,๐๐๐ - ค่าอาหาร ๒ มื้อ (จำนวน ๕ คน x ๒๐๐ บาท x ๒ มื้อ x ๔ ครั้ง) (๔ จังหวัด)</p> <p>๔,๐๐๐ - ค่าอาหารว่างและเครื่องดื่ม ๔ มื้อ (จำนวน ๕ คน x ๕๐ บาท x ๔ มื้อ x ๔ ครั้ง) (๔ จังหวัด)</p> <p>๔๐,๐๐๐ - ค่าเช่าอุปกรณ์โสตทัศนศึกษา ๕,๐๐๐ บาท x ๘ ครั้ง (๔ จังหวัด)</p> <p>๒๐,๐๐๐ - ค่าใช้ของอื่นๆ ของที่ระลึก</p> <p>๕๐,๐๐๐ - ค่าวัสดุสำนักงาน</p> <p>ค่ากระดาษ A๔ จำนวน ๓ รีมๆละ ๒๐๐ บาท</p> <p>ปากกา ๓,๐๐๐ ด้ามๆละ ๑๒ บาท</p> <p>กระเป๋าสตางค์รูปบรม ๕๐ ใบๆละ ๑๐๐ บาท</p> <p>คลิปปอร์ด ๒๐ อันๆละ ๒๕ บาท</p> <p>กระดาษพรมหาวิทยาลัย ๑ รีมๆละ ๒๕๐ บาท จำนวน</p> <p>กระดาษทากา ๒ หน้า ๒ ม้วนๆละ ๑๐๐ บาท จำนวน</p> <p>กระดาษค้น (คละสี) ๑ รีมๆละ ๑๕๐ บาท จำนวน</p> <p>กระดาษวู๊ดบิตร์ A๔ สีขาว จำนวน ๒ ท่อๆละ ๒๐๐ บาท</p> <p>กระดาษสติ๊กเกอร์ สีขาว จำนวน ๑ ท่อๆละ ๓๐๐ บาท</p> <p>คลิปปินกระดาษสีค่า จำนวน ๓ กล่องๆละ ๕๐ บาท</p> <p>กาวน้ำ หรือ กาวแห้ง จำนวน ๒ หลอดๆละ ๓๐ บาท</p> <p>กรรไกร ๔ อันๆละ ๖๐ บาท</p> <p>คัตเตอร์พร้อมใบมีด ๔ อันๆละ ๔๐ บาท</p> <p>ค่าของจดหมาย (พับ ๔) ๑,๐๐๐ ของๆละ ๒ บาท</p> <p>ซองจดหมาย A๔ สีน้ตาล ๑๐๐ ของๆละ ๗ บาท</p> <p>น้ำยาลบคำผิด ๔ จากๆละ ๖๕ บาท</p> <p>ปากกาเขียนไวท์บอร์ด (คละสี) ๓ กล่องๆละ ๒๕๐ บาท</p> <p>ปากกานั่นข้อความ (คละสี) ๑ กล่องๆละ ๒๕๐ บาท</p> <p>ปากกามณี (คละสี) ๓ กล่องๆละ ๒๕๐ บาท</p> <p>ลาตีย์กระดาษ ๑ กล่องๆละ ๗๐ บาท</p>

งบรายจ่าย - รายการ (ทะเบียนรายการ ประเภทรายการ ของสำนักงานงบประมาณ)	งบประมาณ		คำชี้แจง
	ปี ๒๕๖๓ (ถ้ามี)	ปี ๒๕๖๔	
(๖) วัสดุก่อสร้าง		๗๐,๐๐๐	<p>ลาดเสียบกระดาด จำนวน ๕ กล่องๆละ ๒๕ บาท</p> <p>ปลั๊กไฟคอมพิวเตอรื ๓ อันๆละ ๓๕๐ บาท</p> <p>เทปใส(แกนใหญ่) ๒ ม้วนๆละ ๓๐ บาท</p> <p>แท่นตัดเทพ ๒ อันๆละ ๓๐๐ บาท</p> <p>แท่นปกแข็ง ขนาด ๒ นิ้ว จำนวน ๑๒ แท่นๆละ ๔๕ บาท</p> <p>๗๐,๐๐๐ - ค่าวัสดุอุปกรณ์/วัสดุก่อสร้าง</p> <p>เสา Galvanise steel ๔ นิ้ว จำนวน ๒๐ อันๆละ ๒๐๐๐ บาท</p> <p>ตะปู ทลายขนาด กก.ละ ๕๐ บาท จำนวน ๑๐ กก.</p> <p>เหล็ก C ๔ นิ้ว แท่งละ ๑,๐๐๐ บาท จำนวน ๔๐ แท่ง</p> <p>เหล็ก C ๓ นิ้ว แท่งละ ๘๐๐ บาท จำนวน ๔๐ แท่ง</p> <p>Galvanise steel ๒ นิ้ว ๑๑/๒ นิ้ว</p> <p>ตะแกรงเหล็ก Wire mesh ๒๕ x ๒๕ cm ม้วนละ ๑๐๐๐ บาท จำนวน ๕๐ ม้วน</p> <p>คอนกรีตผสมเสร็จ คิวละ ๑๔๐๐ บาท จำนวน ๓๐ คิว</p> <p>หลังคา metal sheet ๒ ศูนย์ๆละ จำนวน ๑๐ ตร.ม. ตร.ม. ละ ๒๐๐๐ บาท</p> <p>รางน้ำ/ยาง/หินสำหรับปิด อันละ ๒,๐๐๐ บาท จำนวน ๔๐ อัน</p> <p>ถังให้อาหาร หรือมารลัวเปิด ปิด และจุกลม อันละ ๑,๐๐๐ บาท จำนวน ๒๐ อัน</p> <p>ฟลัวขนาดใหญ่ ๑๐ อันๆละ ๒๐๐ บาท</p> <p>พัดลมติดผนัง อันละ ๑๕๐๐ บาท จำนวน ๑๐ เครื่อง</p> <p>วัสดุอุปกรณ์อื่นๆที่เกี่ยวข้อง</p> <p>๓๒๐,๐๐๐ - ค่าวัสดุสนามและการฝึก จำนวน ๔๐,๐๐๐ บาท x ๘ ครั้ง (๔ จังหวัด)</p> <p>ค่าพัสดุ จำนวน ๕ อันๆละ ๑๕๐ บาท</p> <p>ค่าตางค์ ๒ อันๆละ ๒,๐๐๐ บาท</p> <p>ผ้าปูพลาสติก (ขนาดใหญ่) ๔ อันๆละ ๕๐๐ บาท</p> <p>เชือก ๒ ม้วน ๆละ ๖๐ บาท</p> <p>เนื้อแพะ</p> <p>เครื่องปรุง</p> <p>วัสดุ อุปกรณ์ สำหรับปรับปรุงเนื้อแพะ</p> <p>๑๐,๐๐๐ - ค่าวัสดุการศึกษา (สมุด ปากกา กระเป๋าใส่เอกสาร ฯลฯ) จำนวน ๕๐ คน x ๒๐๐ บาท</p> <p>๑๐,๐๐๐ - ค่าวัสดุหนังสือ วารสารและตำรา จำนวน ๕๐ คน x ๒๐๐ บาท</p> <p>๓๓๐,๐๐๐ - ค่าวัสดุการเกษตร จำนวน ๔๐,๐๐๐ บาท x ๘ ครั้ง</p> <p>ค่าพัสดุ</p> <p>ค่าตางค์</p>
(๗) วัสดุสนามและการฝึก		๓๒๐,๐๐๐	
(๑๐) วัสดุการศึกษา		๑๐,๐๐๐	
(๑๑) วัสดุหนังสือ วารสารและตำรา		๑๐,๐๐๐	
(๑๔) วัสดุการเกษตร		๓๓๐,๐๐๐	

งบรายจ่าย - รายการ (ทะเบียนรายการ ประเภทรายการ ของสำนักงานงบประมาณ)	งบประมาณ		คำชี้แจง
	ปี ๒๕๖๓ (ถ้ามี)	ปี ๒๕๖๔	
			ผ้าปูพลาสติก (ขนาดใหญ่) เชือก ถุง ถังอาหารหมัก วัสดุแพะเนื้อ วัตถุดิบอาหารสัตว์ (อาหารขยาย อาหารจีน)

หมายเหตุ

๑. เพื่อประโยชน์ในการประมวลผลข้อมูลให้จังหวัดและกลุ่มจังหวัดใช้ทะเบียนรายการ ประเภทรายการ ของสำนักงาน งบประมาณเท่านั้น
กรุณาอย่าเพิ่มประเภทรายการใหม่โดยไม่มีเจ้าเป็น
๒. กรณีประสงค์จะเพิ่มทะเบียนรายการ ให้ประสานงานกับเจ้าหน้าที่สำนักงานจังหวัดและกลุ่มจังหวัดก่อน
๓. ตามแบบฟอร์มฯ ให้เลือกเฉพาะ (ระบุ) งบรายจ่าย และรายการที่มีงบประมาณเท่านั้น

กิจกรรมหลักที่ 1.18

พัฒนาศักยภาพการแปรรูปผลิตภัณฑ์ปศุสัตว์

งบประมาณ 950,400 บาท



กลุ่มจังหวัดภาคตะวันออกเฉียงเหนือตอนล่าง 1
ประจำปีงบประมาณ พ.ศ.2564

แบบฟอร์มข้อมูลพื้นฐานโครงการของกลุ่มจังหวัด (ระดับกิจกรรมย่อย) (๑ ชุด : ๑ กิจกรรมหลัก)

ลำดับความสำคัญ.....

ชื่อโครงการ : โครงการพัฒนานวัตกรรมการเกษตรและอาหารปลอดภัยกลุ่มนครชัยบุรีรัมย์

กิจกรรมหลัก : พัฒนาศักยภาพการแปรรูปผลิตภัณฑ์ปศุสัตว์

วงเงิน ๙๕๐,๔๐๐ บาท (เก้าแสนห้าหมื่นสี่ร้อยบาท)

ยุทธศาสตร์ชาติ : การสร้างขีดความสามารถในการแข่งขัน

ประเด็นการพัฒนาของกลุ่มจังหวัด : การพัฒนาขีดความสามารถในการแข่งขันเกษตรอุตสาหกรรม

แผนงาน : พัฒนาการเลี้ยงสัตว์ให้มีคุณภาพและมาตรฐาน รองรับตลาดระดับสูง (ด้านสัตว์)

หน่วยดำเนินการ : สำนักงานปศุสัตว์จังหวัดนครราชสีมา ชัยภูมิ บุรีรัมย์ และจังหวัดสุรินทร์

ผู้รับผิดชอบ : นายวิเชียร จันทรโณทัย ตำแหน่ง ผู้ว่าราชการจังหวัดนครราชสีมา

สถานที่ติดต่อ ศาลากลางจังหวัดนครราชสีมา หมายเลขโทรศัพท์ ๐-๔๔๒๔-๓๗๙๘

: นายณรงค์ วุ่นซิ้ว ตำแหน่ง ผู้ว่าราชการจังหวัดชัยภูมิ

สถานที่ติดต่อ ศาลากลางจังหวัดชัยภูมิ หมายเลขโทรศัพท์ ๐-๔๔๘๑-๑๕๗๓

: นายอนุสรณ์ แก้วกังวาน ตำแหน่ง ผู้ว่าราชการจังหวัดบุรีรัมย์

สถานที่ติดต่อ ศาลากลางจังหวัดบุรีรัมย์ หมายเลขโทรศัพท์ ๐-๔๔๖๑-๑๑๘๒

: นายอรรถพร สิงหวิชัย ตำแหน่ง ผู้ว่าราชการจังหวัดสุรินทร์

สถานที่ติดต่อ ศาลากลางจังหวัดสุรินทร์ หมายเลขโทรศัพท์ ๐-๔๔๕๒-๔๓๖๑

(๑) หลักการและเหตุผล

(๑.๑) ที่มา : (ระบุ เช่น มติ ครม. นโยบายรัฐบาล ยุทธศาสตร์ชาติแผนพัฒนาเศรษฐกิจและสังคมแห่งชาติ แผนพัฒนาภาค แผนพัฒนาจังหวัด/กลุ่มจังหวัด)

พล.อ.ประยุทธ์ จันทร์โอชา นายกรัฐมนตรี ได้แถลงนโยบายและมอบแนวทางการบริหารราชการแผ่นดินในวาระต่าง ๆ ให้หน่วยงานราชการดำเนินการ มีสังเขปดังนี้

๑.๑.๑ การแถลงนโยบายต่อรัฐสภา เมื่อวันที่ ๒๕ กรกฎาคม ๒๕๖๒ จำนวน ๑๒ ด้าน ในด้านที่ ๕ การพัฒนาเศรษฐกิจและความสามารถในการแข่งขันของไทย มุ่งหวังที่จะสร้างพื้นฐานเศรษฐกิจให้สามารถขยายตัวได้อย่างต่อเนื่องและมั่นคง โดยในข้อ ๕.๓.๗ กำหนดว่า “ส่งเสริมการทำปศุสัตว์ให้เกษตรกรมีรายได้เพิ่มขึ้น โดยส่งเสริมการตลาด วิจัยและพัฒนาพันธุ์สัตว์เศรษฐกิจ และสัตว์พื้นบ้าน อาทิ โคเนื้อ แพะ และแกะ เพื่อสร้างมูลค่าเพิ่ม พัฒนามาตรฐานการผลิตและคุณภาพของผลิตภัณฑ์ให้เป็นที่ยอมรับ ในระดับสากล และสอดคล้องกับความต้องการของผู้บริโภคทั้งภายในประเทศและต่างประเทศ รวมทั้งสนับสนุนการส่งออกผลิตภัณฑ์ดังกล่าวไปสู่ตลาดโลก”

๑.๑.๒ มติคณะรัฐมนตรี เมื่อวันที่ ๒๐ สิงหาคม ๒๕๖๒ เห็นชอบกรอบการขับเคลื่อนเศรษฐกิจไทย ปี ๒๕๖๒ - ๒๕๖๓ โดยการยกระดับคุณภาพชีวิตของประชาชน ผู้มีรายได้น้อย และเกษตรกรผ่านกลไกการดำเนินงานของรัฐ หรือกลุ่มองค์กรชุมชน การยกระดับราคาสินค้าเกษตรและรายได้สุทธิของเกษตรกร โดยการพัฒนาตลาดและลดต้นทุนการผลิตเพื่อยกระดับรายได้สุทธิของเกษตรกร ฯลฯ

๑.๑.๓ ตามแผนพัฒนาจังหวัดภาคตะวันออกเฉียงเหนือตอนล่าง ๑ ระยะ ๕ ปี (พ.ศ. ๒๕๖๑ -๒๕๖๕) แผนงานพัฒนาการเลี้ยงสัตว์ให้มีคุณภาพและมาตรฐานรองรับตลาดระดับสูง ส่งเสริมการเลี้ยงโคเนื้อคุณภาพสูง แพะ และแกะ ตั้งแต่ต้นน้ำ กลางน้ำ ถึงปลายน้ำ ด้านการพัฒนาฟาร์มมาตรฐาน ด้านการส่งเสริมการปลูกแปลงหญ้า ด้านการปรับปรุงคุณภาพอาหารสัตว์ พัฒนาเทคโนโลยีการเลี้ยง ส่งเสริมการแปรรูปผลผลิตเพื่อสร้างมูลค่าเพิ่ม รวมถึงการพัฒนาทักษะเกษตรกร และการเพิ่มช่องทางการจัดจำหน่ายและขยายตลาดไปสู่อาเซียน

(๑.๒) สรุปสาระสำคัญ

สภาพปัญหา / ความต้องการ :

กลุ่มจังหวัดภาคตะวันออกเฉียงเหนือตอนล่าง ๑ (นครชัยบุรีรัมย์) มีภูมิประเทศที่เหมาะสมต่อการเลี้ยงปศุสัตว์เป็นอย่างยิ่ง วิถีชีวิตของเกษตรกรยึดการเลี้ยงสัตว์เป็นอาชีพเสริมมาอย่างยาวนาน ตามสถิติของกรมปศุสัตว์ ในปี พ.ศ.๒๕๖๑ มีจำนวนการเลี้ยงโคเนื้อ ๘๗๗,๕๙๐ ตัว (ร้อยละ ๑๖.๑๒ ของประเทศ) โคนม ๑๓๒,๑๓๕ ตัว (ร้อยละ ๒๑.๑๙ ของประเทศ) กระบือ ๒๖๖,๖๙๘ ตัว (ร้อยละ ๒๒.๕๘ ของประเทศ) นอกจากนี้ยังมีสัตว์เศรษฐกิจอื่น ๆ อีก เช่น สุกร ไก่เนื้อ เป็ด ในลำดับต้นๆ ของประเทศ ซึ่งนับว่าเป็นแหล่งที่มีการเลี้ยงปศุสัตว์แหล่งใหญ่ของประเทศ และแพะที่มีพื้นที่เหมาะสมต่อการผลิตและใกล้ตลาดอินโดจีนมาก แต่ที่ผ่านมาผลผลิตปศุสัตว์ของกลุ่มจังหวัดยังมีการแปรรูปเพื่อสร้างมูลค่าเพิ่ม และมีผู้ประกอบการด้านการแปรรูปผลิตภัณฑ์จำนวนน้อย ทำให้สินค้าปศุสัตว์ไม่ถูกสร้างมูลค่าเพิ่มอย่างเต็มศักยภาพของตัวสินค้าเอง จึงมีความจำเป็นอย่างยิ่งในการพัฒนาทักษะด้านการแปรรูปผลิตภัณฑ์ให้แก่เกษตรกร เพื่อให้เกิดผู้ประกอบการด้านการแปรรูปผลิตภัณฑ์ปศุสัตว์เพิ่มมากขึ้น รวมทั้งพัฒนาการแปรรูปเนื้อสัตว์ให้มีมาตรฐาน และเปิดตลาดให้กว้างขึ้นในเมืองท่องเที่ยว ซึ่งจะเป็นการนำศักยภาพด้านปศุสัตว์ของพื้นที่มาเพิ่มประสิทธิภาพและเพิ่มมูลค่าปศุสัตว์ตอบสนองโอกาสที่ตลาดปศุสัตว์คุณภาพเปิดกว้างมากขึ้น สามารถสร้างรายได้และแก้ไขปัญหาความยากจนของเกษตรกรได้

(๑.๓) ความเร่งด่วน : มีความจำเป็นเร่งด่วน เนื่องจากการดำเนินโครงการดังกล่าวจะพัฒนาเกษตรกรของกลุ่มจังหวัดให้มีทักษะด้านการแปรรูปผลิตภัณฑ์ปศุสัตว์ที่มีมาตรฐาน ตรงกับความต้องการของผู้บริโภค นำไปสู่การเกิดผู้ประกอบการด้านการแปรรูปผลิตภัณฑ์รายใหม่ในตลาด พัฒนารูปแบบการจำหน่ายสินค้าปศุสัตว์ การสามารถสร้างรายได้และแก้ไขปัญหาความยากจนของเกษตรกรได้อย่างยั่งยืน หากไม่รีบดำเนินการจะพลาดโอกาสในการเป็นผู้นำด้านอุตสาหกรรมเกษตร โอกาสการสร้างอาชีพและรายได้ของเกษตรกร โอกาสในด้านเศรษฐกิจของกลุ่มจังหวัด ทั้งที่มีโครงสร้างพื้นฐาน องค์ความรู้ สถาบันการศึกษา ตลาด และปัจจัยแวดล้อมอื่น ๆ พร้อมแล้ว

(๒) ข้อมูลทั่วไปของโครงการ

(๒.๑) วัตถุประสงค์ของโครงการ

- ๒.๑.๑ เพื่อพัฒนาศักยภาพการแปรรูปผลิตภัณฑ์ปศุสัตว์ของกลุ่มจังหวัด
- ๒.๑.๒ เพื่อส่งเสริมการแปรรูป และสร้างมูลค่าเพิ่มให้แก่สินค้าปศุสัตว์ของกลุ่มจังหวัด
- ๒.๑.๓ เพื่อพัฒนาเครือข่ายการแปรรูปผลิตภัณฑ์ปศุสัตว์

(๒.๒) ลักษณะโครงการ

- โครงการเดิม โครงการใหม่

(๒.๓) ประเภทของโครงการ

- พัฒนา ดำเนินการปกติ

(๒.๔) ระยะเวลาดำเนินโครงการ ๑ ปี เริ่มต้น ตุลาคม ๒๕๖๓ สิ้นสุด กันยายน ๒๕๖๔

(๒.๕) สถานที่ดำเนินโครงการ : กลุ่มจังหวัดนครชัยบุรีรัมย์

(๓) กลุ่มเป้าหมาย และผู้มีส่วนได้ส่วนเสีย

(๓.๑) กลุ่มเป้าหมาย : ผู้ประกอบการแปรรูปและจำหน่ายเนื้อสัตว์ กลุ่มเกษตรกรผู้เลี้ยงสัตว์ ของกลุ่มจังหวัดนครชัยบุรีรัมย์ รวม ๑๖๐ ราย ดังนี้ จังหวัดนครราชสีมา ๔๐ ราย จังหวัดชัยภูมิ ๔๐ ราย จังหวัดบุรีรัมย์ ๔๐ ราย และจังหวัดสุรินทร์ ๔๐ ราย

(๓.๒) ผู้มีส่วนได้ส่วนเสีย : กลุ่มเกษตรกรผู้เลี้ยงสัตว์ ผู้ประกอบการอาหารสัตว์ - วัสดุการเกษตร ร้านอาหาร โรงงานแปรรูปอาหาร ผู้บริโภค นักท่องเที่ยว ทั้งในกลุ่มจังหวัดนครชัยบุรีรัมย์และจังหวัดใกล้เคียง

(๔) เป้าหมาย ผลลัพธ์ และผลกระทบโครงการ

(๔.๑) เป้าหมายโครงการ

ตัวชี้วัด	หน่วย นับ	ปี	ปี	ปี	ปี
		๒๕๖๓ แผน	๒๕๖๔ แผน	๒๕๖๕ แผน	๒๕๖๖ แผน
จำนวนเกษตรกรที่ได้รับการพัฒนาทักษะการแปรรูปผลิตภัณฑ์ปศุสัตว์	ราย	๑๖๐	๑๖๐	-	-

(๔.๒) ผลผลิต :

เกษตรกรได้รับการพัฒนาทักษะการตัดแต่งและแปรรูปผลิตภัณฑ์ปศุสัตว์ ร้อยละ ๑๐๐
มีเครือข่ายเกษตรกรและผู้ประกอบการแปรรูปสินค้าปศุสัตว์เพิ่มขึ้น

(๔.๓) ผลลัพธ์ :

- เกิด อาชีพ/ผู้ประกอบการ การตัดแต่งและแปรรูปผลิตภัณฑ์ปศุสัตว์รายใหม่เพิ่มขึ้นในตลาด
- ช่วยกระตุ้นให้เกิดการวิจัยและพัฒนาผลิตภัณฑ์แปรรูปสินค้าปศุสัตว์ของกลุ่มจังหวัดให้
ตอบสนองต่อความต้องการของผู้บริโภคทุกกลุ่มในสังคม

(๔.๔) ผลกระทบ

เชิงบวก : เกษตรกรของกลุ่มจังหวัดมีรายได้เพิ่มมากขึ้นจากการได้รับการพัฒนาทักษะการตัดแต่ง
และแปรรูปผลิตภัณฑ์ปศุสัตว์ ส่งผลต่อคุณภาพชีวิตและภาวะเศรษฐกิจของกลุ่มจังหวัดในภาพรวม

เชิงลบ : ไม่มี

(๕) แนวทางการดำเนินงาน

(แสดงรายละเอียดกิจกรรมที่จะทำภายใต้โครงการที่จังหวัด/กลุ่มจังหวัด เสนอขอ และทำเครื่องหมาย ✓ ลงในช่องระยะเวลาที่จะเริ่มดำเนินงานของแต่ละกิจกรรมสำคัญด้วย)

กิจกรรมย่อย	ระยะเวลาที่จะเริ่มดำเนินการ			
	ต.ค.-ธ.ค.	ม.ค.-มี.ค.	เม.ย.-มิ.ย.	ก.ค.-ก.ย.
	๖๓	๖๔	๖๔	๖๔
ฝึกอบรมเกษตรกรเพื่อพัฒนาทักษะการแปรรูปผลิตภัณฑ์ปศุสัตว์ให้กับเกษตรกรและผู้ประกอบการ จำนวน ๘ รุ่นๆละ ๒๐ ราย หลักสูตร ๓ วัน ณ ศูนย์วิจัยและพัฒนาผลิตภัณฑ์ปศุสัตว์ปทุมธานี อำเภอเมือง จังหวัดปทุมธานี		✓		

(๖) วิธีการดำเนินงาน

ดำเนินการเอง

จ้างเหมา

(๗) วงเงินของโครงการ จำนวน ๙๕๐,๔๐๐ บาท (เก้าแสนห้าหมื่นสี่ร้อยบาท)

รายการ	งบประมาณ	เงินนอกงบประมาณ
รวมทั้งสิ้น	๙๕๐,๔๐๐	
งบดำเนินงาน	๙๕๐,๔๐๐	

รายการ	งบประมาณ	เงินนอกงบประมาณ
- ค่าตอบแทน	๘๖,๕๐๐	
- ค่าใช้สอย	๖๙๖,๐๐๐	
- ค่าวัสดุ	๑๖๘,๐๐๐	
งบลงทุน	-	
- ค่าครุภัณฑ์	-	
- ค่าที่ดินและสิ่งก่อสร้าง	-	

(๘) ความพร้อมของโครงการ

(๘.๑) พื้นที่ดำเนินโครงการ

- ดำเนินการได้ทันที หมายถึง ได้ศึกษาความเหมาะสมและกำหนดพื้นที่ดำเนินการหรือได้รับอนุญาตตามกฎหมาย และสามารถดำเนินการได้ทันที
- อยู่ระหว่างเตรียมการ หมายถึง ได้ศึกษาความเหมาะสมและกำหนดพื้นที่ดำเนินการแล้วแต่อยู่ระหว่างจัดเตรียมพื้นที่หรือกำลังแก้ไขปัญหา/อุปสรรคต่างๆหรือเตรียมการขออนุญาตตามกฎหมาย
- อยู่ในระหว่างศึกษาความเหมาะสม และคัดเลือกพื้นที่ดำเนินการ

(๘.๒) แบบรูปรายการ / แผนการปฏิบัติงาน

- มี และสมบูรณ์
- มี แต่ยังไม่สมบูรณ์ (ให้ระบุชื่อหน่วยงานเจ้าของรูปแบบรายการที่ใช้)
- ไม่มี

(๘.๓) ความพร้อมของบุคลากร เครื่องมือ และเทคนิคการดำเนินการ

- บุคลากรมีประสบการณ์ ทั้งหมด บางส่วน ไม่มีประสบการณ์
- เครื่องมือดำเนินการ มีพร้อมดำเนินการได้ทันที
 มีบางส่วนและต้องจัดหาเพิ่มเติม
 ไม่มี ต้องจัดหาเพิ่มเติม
- เทคนิคในการบริหารจัดการ มีประสบการณ์สูง
 มีประสบการณ์ปานกลาง ไม่มีประสบการณ์

(๘.๔) ผลกระทบสิ่งแวดล้อม

- ผ่านคณะกรรมการสิ่งแวดล้อมแห่งชาติแล้ว
- อยู่ระหว่างการพิจารณาของคณะกรรมการสิ่งแวดล้อมแห่งชาติ
- คณะกรรมการสิ่งแวดล้อมแห่งชาติยังไม่พิจารณา

(๘.๕) รายงานการศึกษาความเหมาะสม (FS)

- ไม่ต้องทำรายงานการศึกษา
- ต้องทำรายงานการศึกษา

(๙) วิธีการบริหารจัดการหรือการดูแลบำรุงรักษา เมื่อโครงการแล้วเสร็จ เพื่อให้เกิดความยั่งยืน :

- สร้างความเข้มแข็งให้กลุ่มเกษตรกร ส่งเสริมให้ดำเนินงานในรูปแบบของสหกรณ์
- สำนักงานปศุสัตว์จังหวัด/อำเภอ ติดตามตรวจเยี่ยมให้คำแนะนำอย่างสม่ำเสมอ
- จัดหาแหล่งเงินทุน และสนับสนุนด้านการแปรรูปและการตลาด

(๑๐) ปัญหา อุปสรรค และข้อจำกัด : ไม่มี

แบบฟอร์มรายละเอียดจำแนกตามงบประมาณรายจ่าย (๑ ชุด : ๑ กิจกรรม)

หน่วย : บาท

งบรายจ่าย - รายการ (ทะเบียนรายการ ประเภทรายการ ของสำนักงบประมาณ) จังหวัด/กลุ่มจังหวัดภาคตะวันออกเฉียงเหนือตอนล่าง ๑	งบประมาณ		คำชี้แจง
	ปี ๒๕๖๓ (ถ้ามี)	ปี ๒๕๖๔	
แผนงาน : บริหารจังหวัดและกลุ่มจังหวัด ผลิตภัณฑ์ : การพัฒนาคุณภาพชีวิต โครงการ : โครงการพัฒนาวัฒนธรรมเกษตรและอาหารปลอดภัยกลุ่มนครชัยบุรีรัมย์ กิจกรรมหลัก : พัฒนาศักยภาพการแปรรูปผลิตภัณฑ์ปศุสัตว์ ๑. งบดำเนินงาน ๑.๑ ค่าตอบแทน ใช้สอยและวัสดุ ๑.๑.๑ ค่าตอบแทน (๗) ค่าตอบแทนวิทยากร (สัมมนาและฝึกอบรม)	๙๕๐,๔๐๐	๙๕๐,๔๐๐	- ค่าตอบแทนวิทยากร นครราชสีมา จำนวน ๒ วันๆละ ๓ วันๆละ ๖ ชั่วโมงๆละ ๖๐๐ บาท ชัยภูมิ จำนวน ๒ วันๆละ ๓ วันๆละ ๖ ชั่วโมงๆละ ๖๐๐ บาท บุรีรัมย์ จำนวน ๒ วันๆละ ๓ วันๆละ ๖ ชั่วโมงๆละ ๖๐๐ บาท สุรินทร์ จำนวน ๒ วันๆละ ๓ วันๆละ ๖ ชั่วโมงๆละ ๖๐๐ บาท - ค่าเช่าที่พัก นครราชสีมา จำนวน ๔๐ คนๆละ ๓ คืนๆละ ๗๐๐ บาท ชัยภูมิ จำนวน ๔๐ คนๆละ ๓ คืนๆละ ๗๐๐ บาท บุรีรัมย์ จำนวน ๔๐ คนๆละ ๓ คืนๆละ ๗๐๐ บาท สุรินทร์ จำนวน ๔๐ คนๆละ ๓ คืนๆละ ๗๐๐ บาท - ค่าจ้างเหมาบริการ นครราชสีมา - ค่าจ้างเหมารถตู้โดยสารปรับอากาศ จำนวน ๔ คันๆละ ๔ วันๆละ ๒,๕๐๐ บาท - ค่าจัดทำคู่มือประกอบอาหารฝึกอบรม จำนวน ๔๐ เล่มๆละ ๗๐ บาท - ค่าจัดทำป้ายไวนิลประชาสัมพันธ์โครงการ จำนวน ๑ ป้ายๆละ ๔๐๐ บาท ชัยภูมิ - ค่าจ้างเหมารถตู้โดยสารปรับอากาศ จำนวน ๔ คันๆละ ๔ วันๆละ ๒,๕๐๐ บาท - ค่าจัดทำคู่มือประกอบอาหารฝึกอบรม จำนวน ๔๐ เล่มๆละ ๗๐ บาท - ค่าจัดทำป้ายไวนิลประชาสัมพันธ์โครงการ จำนวน ๑ ป้ายๆละ ๔๐๐ บาท บุรีรัมย์ - ค่าจ้างเหมารถตู้โดยสารปรับอากาศ จำนวน ๔ คันๆละ ๔ วันๆละ ๒,๕๐๐ บาท
๑.๑.๒ ค่าใช้สอย (๑) ค่าเบี้ยเลี้ยง ค่าเช่าที่พักและค่าพาหนะ (๒) ค่าจ้างเหมาบริการ	๖๙๖,๐๐๐	๓๓๖,๐๐๐	๑๙๒,๐๐๐

งบรายจ่าย - รายการ (ทะเบียนรายการ งบดำเนินงาน)	งบประมาณ		คำชี้แจง
	ปี ๒๕๖๓ (ถ้ามี)	ปี ๒๕๖๔	
(๓) ค่าใช้จ่ายในการสัมมนาและฝึกอบรม		๑๖๘,๐๐๐	- ค่าจัดทำคู่มือประกอบการฝึกอบรม จำนวน ๔๐ เล่มๆละ ๗๐ บาท - ค่าจัดทำป้ายไวนิลประชาสัมพันธ์โครงการ จำนวน ๑ ป้ายๆละ ๔๐๐ บาท สุรินทร์ - ค่าจ้างเหมารถโดยสารปรับอากาศ จำนวน ๔ คันๆละ ๔ วันๆละ ๒,๘๐๐ บาท - ค่าจัดทำคู่มือประกอบการฝึกอบรม จำนวน ๔๐ เล่มๆละ ๗๐ บาท - ค่าจัดทำป้ายไวนิลประชาสัมพันธ์โครงการ จำนวน ๑ ป้ายๆละ ๔๐๐ บาท - ค่าอาหาร อาหารว่างและเครื่องดื่ม นครราชสีมา ค่าอาหาร จำนวน ๔๐ คนๆละ ๗ มี้อๆละ ๑๒๐ บาท ค่าอาหารว่างและเครื่องดื่ม จำนวน ๔๐ คนๆละ ๖ มี้อๆละ ๓๕ บาท ชัยภูมิ ค่าอาหาร จำนวน ๔๐ คนๆละ ๗ มี้อๆละ ๑๒๐ บาท ค่าอาหารว่างและเครื่องดื่ม จำนวน ๔๐ คนๆละ ๖ มี้อๆละ ๓๕ บาท บุรีรัมย์ ค่าอาหาร จำนวน ๔๐ คนๆละ ๗ มี้อๆละ ๑๒๐ บาท ค่าอาหารว่างและเครื่องดื่ม จำนวน ๔๐ คนๆละ ๖ มี้อๆละ ๓๕ บาท สุรินทร์ ค่าอาหาร จำนวน ๔๐ คนๆละ ๗ มี้อๆละ ๑๒๐ บาท ค่าอาหารว่างและเครื่องดื่ม จำนวน ๔๐ คนๆละ ๖ มี้อๆละ ๓๕ บาท
		๑๖๘,๐๐๐	
๑.๑.๓ ค่าวัสดุ (๑) วัสดุสำนักงาน		๑๖๘,๐๐๐	
		๔๐,๐๐๐	- ค่าวัสดุสำนักงาน นครราชสีมา - ค่าวัสดุสำนักงาน ๑๐,๐๐๐ บาท ชัยภูมิ - ค่าวัสดุสำนักงาน ๑๐,๐๐๐ บาท บุรีรัมย์ - ค่าวัสดุสำนักงาน ๑๐,๐๐๐ บาท สุรินทร์ - ค่าวัสดุสำนักงาน ๑๐,๐๐๐ บาท - ค่าวัสดุสนามและการฝึก นครราชสีมา จำนวน ๔๐ คนๆละ ๘๐๐ บาท ชัยภูมิ จำนวน ๔๐ คนๆละ ๘๐๐ บาท บุรีรัมย์ จำนวน ๔๐ คนๆละ ๘๐๐ บาท สุรินทร์ จำนวน ๔๐ คนๆละ ๘๐๐ บาท
(๔) วัสดุสนามและการฝึก		๑๒๘,๐๐๐	

กิจกรรมหลักที่ 1.19

งานแสดงมหกรรมสินค้าปศุสัตว์นครชัยบุรีรัมย์

งบประมาณ 4,000,000 บาท



กลุ่มจังหวัดภาคตะวันออกเฉียงเหนือตอนล่าง 1
ประจำปีงบประมาณ พ.ศ.2564

แบบฟอร์มข้อมูลพื้นฐานโครงการของกลุ่มจังหวัด (ระดับกิจกรรมหลัก) (๑ ชุด : ๑ กิจกรรมหลัก)
ลำดับความสำคัญ.....

ชื่อโครงการ : โครงการพัฒนานวัตกรรมการเกษตรและอาหารปลอดภัยกลุ่มนครชัยบุรีรัมย์

กิจกรรมหลัก : งานแสดงมหกรรมสินค้าปศุสัตว์นครชัยบุรีรัมย์

วงเงิน ๔,๐๐๐,๐๐๐ บาท (สี่ล้านบาท)

ยุทธศาสตร์ชาติ : ยุทธศาสตร์ชาติที่ ๒ การสร้างความสามารถในการแข่งขัน

ประเด็นการพัฒนาของจังหวัด/กลุ่มจังหวัด : การพัฒนาขีดความสามารถในการแข่งขันเกษตร
อุตสาหกรรมครบวงจร

แผนงาน : พัฒนาการเลี้ยงสัตว์ให้มีคุณภาพและมาตรฐาน รองรับตลาดระดับสูง

หน่วยดำเนินการ : สำนักงานปศุสัตว์จังหวัดนครราชสีมา ชัยภูมิ บุรีรัมย์ และสุรินทร์

ผู้รับผิดชอบ : ดร. ศิวพร แพงคำ มหาวิทยาลัยราชภัฏนครราชสีมา

- : นายวิเชียร จันทร์โฉบ ตำแหน่ง ผู้อำนวยการจังหวัดนครราชสีมา
สถานที่ติดต่อ ศาลากลางจังหวัดนครราชสีมา หมายเลขโทรศัพท์ ๐-๔๔๒๔-๓๗๙๘
- : นายณรงค์ วุ่นซิ้ว ตำแหน่ง ผู้อำนวยการจังหวัดชัยภูมิ
สถานที่ติดต่อ ศาลากลางจังหวัดชัยภูมิ หมายเลขโทรศัพท์ ๐-๔๔๘๑-๑๕๗๓
- : นายธีรวัฒน์ วุฒิกุล ตำแหน่ง ผู้อำนวยการจังหวัดบุรีรัมย์
สถานที่ติดต่อ ศาลากลางจังหวัดบุรีรัมย์ หมายเลขโทรศัพท์ ๐-๔๔๖๑-๑๑๘๒
- : นายประภัสสร มาลากาญจน์ ตำแหน่ง ผู้อำนวยการจังหวัดสุรินทร์
สถานที่ติดต่อ ศาลากลางจังหวัดสุรินทร์ หมายเลขโทรศัพท์ ๐-๔๔๕๒-๓๓๖๑

(๑) หลักการและเหตุผล

(๑.๑) ที่มา : (ระบุ เช่น มติ ครม. นโยบายรัฐบาล ยุทธศาสตร์ชาติแผนพัฒนาเศรษฐกิจและสังคมแห่งชาติ
แผนพัฒนาภาค แผนพัฒนาจังหวัด/กลุ่มจังหวัด)

พล.อ.ประยุทธ์ จันทร์โอชา นายกรัฐมนตรี ได้แถลงนโยบายและมอบแนวทางการบริหารราชการ
แผ่นดินในวาระต่าง ๆ ให้หน่วยงานราชการดำเนินการ มีสิ่งขบดังนี้

๑.๑.๑ การแถลงนโยบายต่อรัฐสภา เมื่อวันที่ ๒๕ กรกฎาคม ๒๕๖๒ จำนวน ๑๒ ด้าน ในด้าน
ที่ ๕ การพัฒนาเศรษฐกิจและความสามารถในการแข่งขันของไทย มุ่งหวังที่จะสร้างพื้นฐานเศรษฐกิจให้สามารถ
ขยายตัวได้อย่างต่อเนื่องและมั่นคง โดยในข้อ ๕.๓.๗ กำหนดว่า “ส่งเสริมการทำปศุสัตว์ให้เกษตรกรมีรายได้
เพิ่มขึ้น โดยส่งเสริมการตลาด วิจัยและพัฒนาพันธุ์สัตว์เศรษฐกิจ และสัตว์พื้นบ้าน อาทิโคเนื้อ แพะ และแกะ เพื่อ
สร้างมูลค่าเพิ่ม พัฒนามาตรฐานการผลิตและคุณภาพของผลิตภัณฑ์ให้เป็นที่ยอมรับ ในระดับสากลและสอดคล้อง
กับความต้องการของผู้บริโภคทั้งภายในประเทศและต่างประเทศ รวมทั้งสนับสนุนการส่งออกผลิตภัณฑ์ดังกล่าว
ไปสู่ตลาดโลก”

๑.๑.๒ มติคณะรัฐมนตรี เมื่อวันที่ ๒๐ สิงหาคม ๒๕๖๒ เห็นชอบกรอบการขับเคลื่อนเศรษฐกิจ
ไทย ปี ๒๕๖๒ – ๒๕๖๓ โดยการยกระดับคุณภาพชีวิตของประชาชน ผู้มีรายได้น้อย และเกษตรกร ผ่านกลไกการ
ดำเนินงานของรัฐ หรือกลุ่มองค์กรชุมชน การยกระดับราคาสินค้าเกษตรและรายได้สุทธิของเกษตรกร โดยการ
พัฒนาด้านตลาดและลดต้นทุนการผลิตเพื่อยกระดับรายได้สุทธิของเกษตรกร ฯลฯ

๑.๑.๓ ตามแผนพัฒนากลุ่มจังหวัดภาคตะวันออกเฉียงเหนือตอนล่าง ๑ ระยะ ๕ ปี (พ.ศ. ๒๕๖๑ -๒๕๖๕) แผนงานพัฒนาการเลี้ยงสัตว์ให้มีคุณภาพและมาตรฐานรองรับตลาดระดับสูง เสริมการเลี้ยงโคนเนื้อคุณภาพสูง แพะ และแกะ ตั้งแต่ต้นน้ำ กลางน้ำ ถึงปลายน้ำ ด้านการพัฒนาฟาร์มมาตรฐาน ด้านการส่งเสริมการปลูกแปลงหญ้า ด้านการปรับปรุงคุณภาพอาหารสัตว์ พัฒนาเทคโนโลยีการเลี้ยง ส่งเสริมการแปรรูปผลผลิตเพื่อสร้างมูลค่าเพิ่ม รวมถึงการพัฒนาทักษะเกษตรกร และการเพิ่มช่องทางการจัดจำหน่ายและขยายตลาดไปสู่อาเซียน

(๑.๒) สรุปสาระสำคัญ

สภาพปัญหา / ความต้องการ : กลุ่มจังหวัดภาคตะวันออกเฉียงเหนือตอนล่าง ๑ (นครชัยบุรีรินทร์) มีภูมิประเทศที่เหมาะสมต่อการเลี้ยงปศุสัตว์เป็นอย่างยิ่ง วิถีชีวิตของเกษตรกรยึดการเลี้ยงสัตว์เป็นอาชีพเสริมมาอย่างยาวนาน ตามสถิติของกรม ปศุสัตว์ ในปี พ.ศ.๒๕๖๐ มีจำนวนโคนเนื้อ ๗๕๘,๙๗๕ ตัว (ร้อยละ ๑๕.๕๖ ของประเทศ) โคนม ๑๒๑,๘๕๘ ตัว (ร้อยละ ๒๐.๘๕ ของประเทศ) กระบือ ๒๓๔,๕๘๘ ตัว (ร้อยละ ๒๒.๗๘ ของประเทศ) นอกจากนี้ยังมีสัตว์เศรษฐกิจ เช่น สุกร ไก่เนื้อ เป็ด ในลำดับต้นๆ ของประเทศ ซึ่งนับว่าเป็นแหล่งที่มีการเลี้ยงปศุสัตว์แหล่งใหญ่ของประเทศ รวมทั้งแพะที่มีพื้นที่เหมาะสมต่อการผลิตและใกล้ตลาดอินโดจีนมาก ผลผลิตมวลรวมด้านปศุสัตว์ในปี ๒๕๕๖ จำนวนสองหมื่นล้านบาทเศษ แต่ที่ผ่านมามีการผลิตปศุสัตว์โดยเฉพาะโคนเนื้อ กระบือ และแพะ ยังไม่เต็มประสิทธิภาพอย่างเต็มที่ ยังขาดมาตรฐานด้านการแปรรูปที่เป็นที่ยอมรับ และขาดเครือข่ายด้านการตลาด จึงมีความจำเป็นอย่างยิ่งในการพัฒนาการแปรรูปเนื้อสัตว์ให้มีมาตรฐาน และเปิดตลาดให้กว้างขึ้นในเมืองท่องเที่ยว ซึ่งจะเป็นการนำศักยภาพด้านปศุสัตว์ของพื้นที่มาเพิ่มประสิทธิภาพและเพิ่มมูลค่าปศุสัตว์ ตอบสนองโอกาสที่ตลาดปศุสัตว์คุณภาพเปิดกว้างมากขึ้น สามารถสร้างรายได้และแก้ไขปัญหาความยากจนของเกษตรกรได้ ดังนั้นภายใต้โครงการนี้จึงได้มีการวางแผนการจัดกิจกรรมออกเป็น ๒ กิจกรรมย่อย ได้แก่ กิจกรรมย่อยที่ ๑ กิจกรรม Road show

กิจกรรมย่อยที่ ๒ กิจกรรม การพัฒนาตลาดปศุสัตว์นครชัยบุรีรินทร์แบบครบวงจร

โดยทั้งสองกิจกรรมนี้จะป็นแนวทางในการพัฒนานาเพื่อการสร้างความมั่นคง และยั่งยืนทางด้านการผลิตปศุสัตว์นั้น หลักการต้องมีการทำตลาดนำการผลิต หมายถึงการสร้างโอกาส และเปิดโอกาสการเข้าถึงระหว่างผู้ผลิตและผู้บริโภค ซึ่งเป็นปัจจัยที่มีความสำคัญอย่างยิ่ง จะเห็นได้ว่าพื้นที่เขตนครชัยบุรีรินทร์ เป็นพื้นที่ขนาดใหญ่ และมีการผลิตปศุสัตว์เป็นจำนวนมาก การจัดกิจกรรมการพัฒนาตลาดจุดเชื่อมต่อนสินค้าปศุสัตว์ปลอดภัย และมีจำหน่ายอย่างต่อเนื่องถือเป็นการสร้างมูลค่าเพิ่มให้กับผู้ผลิต และผู้บริโภค ทั้งในด้านเศรษฐกิจและสังคม อันจะนำมาซึ่งความยั่งยืนในอาชีพเกษตรกรไทยต่อไป

ความเร่งด่วน : (ระบุระดับความจำเป็นเร่งด่วน) :

(๒) ข้อมูลทั่วไปของโครงการ

(๒.๑) วัตถุประสงค์ของโครงการ :

๒.๑.๑ เพื่อประชาสัมพันธ์ผลิตภัณฑ์สินค้าด้านปศุสัตว์ในพื้นที่กลุ่มจังหวัดภาคตะวันออกเฉียงเหนือตอนล่าง ๑ (นครราชสีมา ชัยภูมิ บุรีรัมย์ สุรินทร์) ส่งเสริมสนับสนุนให้มีการขยายตลาดสินค้าด้านปศุสัตว์ในประเทศ ให้หน่วยงานภาครัฐ เอกชน สถาบันการศึกษา ประชาชน และเกษตรกรได้รับทราบความก้าวหน้าอย่างแพร่หลาย (กิจกรรมย่อย๑)

๒.๑.๒ เพื่อเปิดตลาดจำหน่ายผลิตภัณฑ์ เกี่ยวกับปศุสัตว์ครบวงจรในราคาถูก และเป็นการสร้างความมั่นใจให้กับเกษตรกร ผู้ประกอบการ ประชาชน และผู้บริโภคในความปลอดภัยด้านอาหารของกลุ่มจังหวัดกลุ่มจังหวัดภาคตะวันออกเฉียงเหนือตอนล่าง ๑ (นครราชสีมา ชัยภูมิ บุรีรัมย์ สุรินทร์) เพิ่มช่องทางการตลาดให้กับผู้ผลิตสินค้าด้านปศุสัตว์ ให้เพิ่มมากขึ้น (กิจกรรมย่อย๑)

๒.๑.๓ เพื่อสร้างภาพลักษณ์ที่ดีของกลุ่มจังหวัดภาคตะวันออกเฉียงเหนือตอนล่าง ๑ (นครราชสีมา ชัยภูมิ บุรีรัมย์ สุรินทร์) และหน่วยงานที่เกี่ยวข้อง ให้กับกลุ่มเป้าหมาย (กิจกรรมย่อย๑)

๒.๑.๔ เพื่อพัฒนาจุดเชื่อมต่อนสินค้าประเภทเนื้อสัตว์สุขภาพ ได้แก่ เนื้อแพะ-แกะขุน เพื่อสร้างอาชีพทางเลือกให้เกษตรกรในพื้นที่ และเป็นการประชาสัมพันธ์ผลิตภัณฑ์สินค้าด้านปศุสัตว์สุขภาพในพื้นที่กลุ่มจังหวัดภาคตะวันออกเฉียงเหนือตอนล่าง ๑ (นครราชสีมา ชัยภูมิ บุรีรัมย์ สุรินทร์) ในประเทศ ให้หน่วยงานภาครัฐ เอกชน สถาบันการศึกษา ประชาชน และเกษตรกรได้รับทราบความก้าวหน้าอย่างแพร่หลาย (กิจกรรมย่อย๒)

๒.๑.๕ เพื่อเปิดตลาดการจำหน่ายผลิตภัณฑ์อย่างต่อเนื่องตลาดเนื้อแพะแกะสุขภาพ: ร้านอาหารเนื้อแพะแกะเพื่อสุขภาพ (goat and sheep healthy food shop) กระจายสินค้าปศุสัตว์แบบครบวงจร ณ ศูนย์ฝึกอบรมและวิจัยทางการเกษตร ๑๐๐ ไร่ มหาวิทยาลัยราชภัฏนครราชสีมา (กิจกรรมย่อย๒)

๒.๑.๖ เพื่อสร้างเครือข่ายเกษตรกรต้นแบบที่มีการพัฒนาแบบครบวงจร เป็นต้นแบบในการพัฒนาอย่างต่อเนื่องในพื้นที่ (กิจกรรมย่อย๒)

(๒.๒) สถานภาพของโครงการ

โครงการเดิม โครงการใหม่

(๒.๓) ประเภทของโครงการ

พัฒนา ดำเนินการปกติ

(๒.๔) ระยะเวลาดำเนินโครงการ ๑ ปี เริ่มต้นปี พ.ศ. ๒๕๖๓ สิ้นสุดปี พ.ศ. ๒๕๖๔

(๒.๕) สถานที่ดำเนินโครงการ : (ระบุพื้นที่ดำเนินการ เช่น อำเภอ ตำบล หมู่บ้าน เป็นต้น)

๑. จังหวัดนครราชสีมา
๒. จังหวัดชัยภูมิ
๓. จังหวัดสุรินทร์
๔. จังหวัดบุรีรัมย์

(๓) กลุ่มเป้าหมาย และผู้มีส่วนได้ส่วนเสีย

(๓.๑) กลุ่มเป้าหมาย : กลุ่มเกษตรกร วิสาหกิจชุมชน สหกรณ์ ผู้ประกอบการ ในพื้นที่กลุ่มจังหวัดภาคตะวันออกเฉียงเหนือตอนล่าง ๑

(๓.๒) ผู้มีส่วนได้ส่วนเสีย : กลุ่มเกษตรกร วิสาหกิจชุมชน สหกรณ์ ผู้ประกอบการ ผู้บริโภคทั้งในและต่างประเทศ

(๔) เป้าหมาย ผลลัพธ์ และผลกระทบโครงการ

(๔.๑) เป้าหมายโครงการ

ตัวชี้วัด

ตัวชี้วัด	หน่วย นับ	ปี ๒๕๖๒ แผน	ปี ๒๕๖๓ แผน	ปี ๒๕๖๔ แผน	ปี ๒๕๖๕ แผน
๑. จำนวนครั้งในการจัดงานแสดงสินค้าและจำหน่ายผลิตภัณฑ์ปศุสัตว์นครชัยบุรีรินทร์ ครั้งที่ ๑ จัดโดยปศุสัตว์จังหวัดชัยภูมิ (road show) ครั้งที่ ๒ งานเกษตร ๑๐๐ ไร่ ประจำปี ๒๕๖๓ ครั้งที่ ๓ งานเกษตรสุรนารี ประจำปี ๒๕๖๔	ครั้ง			๓	

๒. จำนวนเครือข่าย	เครือข่าย		๕	
๓. จำนวนครั้งการประกวดแพะแกะ			๑	
๔. จำนวนชุมชน และเกษตรกรที่เข้าร่วมงาน	คน		๑๐๐,๐๐๐	
๕. จำนวนผลิตภัณฑ์ต้นแบบการแปรรูปเพิ่มมูลค่า	ชนิด		๒๐	

(๔.๒) ผลผลิต

๑. กลุ่มเกษตรกร วิสาหกิจชุมชน สหกรณ์ ผู้ประกอบการ ในพื้นที่กลุ่มจังหวัดภาคตะวันออกเฉียงเหนือตอนล่าง ๑ จำหน่ายสินค้าได้เพิ่มมากขึ้นร้อยละ ๓๐
๒. เกิดการสร้างเครือข่ายการตลาด และเปิดตลาดใหม่ๆ ให้แก่สินค้าปศุสัตว์ของกลุ่มจังหวัด
๓. เกิดการสร้างเครือข่ายการตลาด และเปิดตลาดใหม่ๆ ให้แก่สินค้าปศุสัตว์ของกลุ่มจังหวัด และจุดเชื่อมต่อตลาด ณ สวนเกษตร ๑๐๐ ไร่ มหาวิทยาลัยราชภัฏนครราชสีมา

(๔.๓) ผลลัพธ์ - มีตลาดรองรับโคเนื้อ แพะเนื้อ แกะเนื้อ และน้ำนมแพะคุณภาพ

- กลุ่มวิสาหกิจชุมชนเข้มแข็ง
- เกษตรกรมีรายได้เพิ่มขึ้นและมั่นคง

(๔.๔) ผลกระทบ :

เชิงบวก : - กลุ่มเกษตรกร สหกรณ์ และวิสาหกิจชุมชนในพื้นที่ มีการตื่นตัวในการพัฒนาการแปรรูปเนื้อสัตว์เป็นผลิตภัณฑ์ต่างๆ การทำบรรจุภัณฑ์ และสร้างช่องทางการตลาดในยุคสมัยปัจจุบัน เพื่อเพิ่มมูลค่าเนื้อสัตว์ เพิ่มช่องทางการจำหน่ายสินค้าแปรรูปต่างๆ เพิ่มมากขึ้น

เชิงลบ : ไม่มี

(๕) แนวทางการดำเนินงาน

(แสดงรายละเอียดกิจกรรมที่จะทำภายใต้โครงการที่จังหวัด/กลุ่มจังหวัด เสนอขอ และทำเครื่องหมาย ✓ ลงในช่องระยะเวลาที่จะเริ่มดำเนินงานของแต่ละกิจกรรมสำคัญด้วย)

กิจกรรมย่อยที่ ๑	ระยะเวลาที่จะเริ่มดำเนินการ			
	ต.ค.-ธ.ค. ๖๓	ม.ค.-มี.ค. ๖๔	เม.ย.-มิ.ย.๖๔	ก.ค.-ก.ย.๖๔
๑. งานแสดงผลกรรมสินค้าปศุสัตว์นครชัยบุรีรัมย์	✓			
๑.๑ คัดเลือก รับสมัครกลุ่มเกษตรกร วิสาหกิจชุมชน สหกรณ์ ผู้ประกอบการ ที่สนใจเข้าร่วมโครงการ	✓			
๑.๒ ประชุมชี้แจงโครงการ และทำความเข้าใจหลักเกณฑ์ และระเบียบวิธีปฏิบัติ		✓		
๑.๓ จัดงานแสดงสินค้าและจำหน่ายผลิตภัณฑ์ปศุสัตว์นครชัยบุรีรัมย์ ในจังหวัดแหล่งท่องเที่ยวหรือจังหวัดที่มีกำลังซื้อ			✓	
๑.๔ สรุปผลการจัดงาน				

กิจกรรมย่อยที่ ๒	ระยะเวลาที่จะเริ่มดำเนินการ			
	ต.ค.-ธ.ค. ๖๓	ม.ค.-มี.ค. ๖๔	เม.ย.-มิ.ย.๖๔	ก.ค.-ก.ย.๖๔
๑. พัฒนาจุดเชื่อมต่อตลาดเนื้อแพะแกะสุขภาพ: ร้านอาหารเนื้อแพะแกะเพื่อสุขภาพ (goat and sheep healthy food shop) กระจายสินค้าปศุสัตว์แบบครบวงจร ณ ศูนย์ฝึกอบรมและวิจัยทางการเกษตร ๑๐๐ ไร่ มหาวิทยาลัยราชภัฏ นครราชสีมา	✓	✓	✓	✓
๒. พัฒนาเครือข่ายเกษตรกรด้านปศุสัตว์ สมาคมผู้เลี้ยงแพะแกะนครชัยบุรีรินทร์	✓	✓	✓	✓
๓. มหกรรมนครชัยบุรีรินทร์กินเนื้อแพะแกะ ในงานเกษตร ๑๐๐ ไร่ และงานเกษตรสุนารี	✓	✓		
๓. ประกวดแพะแกะภาคอีสาน	✓	✓		
๔. สรุปผลการจัดงาน			✓	✓

(๖) วิธีการดำเนินงาน ดำเนินการเอง จ้างเหมา

(๗) วงเงินของโครงการ จำนวน ๔,๐๐๐,๐๐๐ บาท

(ให้กรอกรายละเอียดข้อมูลตามแบบฟอร์มรายละเอียดจำแนกตามงบรายจ่ายด้วย)

รายการ	งบประมาณ	เงินนอกงบประมาณ
รวมทั้งสิ้น	๔,๐๐๐,๐๐๐	
งบดำเนินงาน	๔,๐๐๐,๐๐๐	
- ค่าตอบแทน	๑๐๐,๐๐๐	
- ค่าใช้สอย	๓,๐๐๐,๐๐๐	
- ค่าวัสดุ	๙๐๐,๐๐๐	
งบลงทุน	-	
- ค่าครุภัณฑ์	-	
- ค่าที่ดินและสิ่งก่อสร้าง	-	

(๘) ความพร้อมของโครงการ

(๘.๑) พื้นที่ดำเนินโครงการ

- ดำเนินการได้ทันที หมายถึง ได้ศึกษาความเหมาะสมและกำหนดพื้นที่ดำเนินการหรือได้รับอนุญาตตามกฎหมาย และสามารถดำเนินการได้ทันที
- อยู่ในระหว่างเตรียมการ หมายถึง ได้ศึกษาความเหมาะสมและกำหนดพื้นที่ดำเนินการแล้ว แต่อยู่ในระหว่างจัดเตรียมพื้นที่ หรือกำลังแก้ไขปัญหา / อุปสรรคต่างๆ หรือเตรียมการขออนุญาตตามกฎหมาย
- อยู่ในระหว่างศึกษาความเหมาะสม และคัดเลือกพื้นที่ดำเนินการ

(๘.๒) แบบรูปรายการ/ แผนการปฏิบัติงาน

- มี และสมบูรณ์ (ให้ระบุชื่อหน่วยงานเจ้าของรูปแบบรายการที่ใช้) กรมปศุสัตว์
- มีแต่ยังไม่สมบูรณ์ (ให้ระบุชื่อหน่วยงานเจ้าของรูปแบบรายการที่ใช้)
-
- ไม่มี

(๘.๓) ความพร้อมของบุคลากร เครื่องมือ และเทคนิคการดำเนินการ

- บุคลากรมีประสบการณ์ ทั้งหมด บางส่วน ไม่มีประสบการณ์
- เครื่องมือดำเนินการ มีพร้อมดำเนินการได้ทันที มีบางส่วนและต้องจัดหาเพิ่มเติม ไม่มี ต้องจัดหาเพิ่มเติม
- เทคนิคในการบริหารจัดการ มีประสบการณ์สูง มีประสบการณ์ปานกลาง ไม่มีประสบการณ์

(๘.๔) ผลกระทบสิ่งแวดล้อม

- ผ่านคณะกรรมการสิ่งแวดล้อมแห่งชาติแล้ว
- อยู่ระหว่างการพิจารณาของคณะกรรมการสิ่งแวดล้อมแห่งชาติ
- คณะกรรมการสิ่งแวดล้อมแห่งชาติยังไม่พิจารณา

(๘.๕) รายงานการศึกษาความเหมาะสม (FS)

- ไม่ต้องทำรายงานการศึกษา
- ต้องทำรายงานการศึกษา

(๙) วิธีการบริหารจัดการหรือการดูแลบำรุงรักษา เมื่อโครงการแล้วเสร็จ เพื่อให้เกิดความยั่งยืนของโครงการ :

- สร้างและสนับสนุนตลาดรองรับการผลิตแบบครบวงจรเชื่อมโยงเครือข่ายเกษตรกรอย่างต่อเนื่อง
- พัฒนาความหลากหลายของผลิตภัณฑ์ การออกแบบบรรจุภัณฑ์ และคุณภาพของสินค้า

(๑๐) ปัญหา อุปสรรคและข้อจำกัด : ไม่มี

แบบฟอร์มรายละเอียดจำแนกตามงบประมาณรายจ่าย (๑ ชุด : ๑ กิจกรรมหลัก)

หน่วย : บาท

งบรายจ่าย - รายการ (ทะเบียนรายการ ประเภทรายการ ของสำนักงานงบประมาณ) กลุ่มจังหวัดภาคตะวันออกเฉียงเหนือตอนล่าง ๑	งบประมาณ		คำชี้แจง
	ปี ๒๕๖๓ (ถ้ามี)	ปี ๒๕๖๔	
แผนงาน : บริหารงานจังหวัดและกลุ่มจังหวัด ผลผลิต : พัฒนาด้านการเกษตร โครงการ : โครงการเพิ่มประสิทธิภาพการผลิตปศุสัตว์นครชัย บุรีรัมย์ครบวงจร กิจกรรมหลัก : งานแสดงมหกรรมสินค้าปศุสัตว์นครชัยบุรีรัมย์ ๑. งบดำเนินงาน ๑.๑.๒ ค่าใช้สอย (๖) ค่าจ้างเหมาบริการ	๔,๐๐๐,๐๐๐ ๔,๐๐๐,๐๐๐ ๔,๐๐๐,๐๐๐ ๔,๐๐๐,๐๐๐ ๔,๐๐๐,๐๐๐ ๔,๐๐๐,๐๐๐ ๒,๐๐๐,๐๐๐	๔,๐๐๐,๐๐๐ ๔,๐๐๐,๐๐๐ ๔,๐๐๐,๐๐๐ ๔,๐๐๐,๐๐๐ ๔,๐๐๐,๐๐๐ ๔,๐๐๐,๐๐๐ ๒,๐๐๐,๐๐๐	กิจกรรมย่อย Road show (งานมหกรรมแสดงสินค้าและจำหน่ายผลิตภัณฑ์ปศุสัตว์นครชัยบุรีรัมย์ ครั้งที่ ๒) ๑. ประสาน/จัดหาสถานที่เพื่อจัดกิจกรรม ๑.๑ สถานที่จัดงานในศูนย์การค้า เจ มอลล์ ถนน กำแพงเพชร ๒ แขวง จตุจักร เขตจตุจักร กรุงเทพมหานคร พื้นที่ในการจัดงานไม่น้อยกว่า ๓๐๐ ตารางเมตร ๑.๒ การประสานผู้จัดเพื่อขอความอนุเคราะห์ประสานผู้ผลิตสินค้าปศุสัตว์ ในพื้นที่จังหวัดนครราชสีมา ชัยภูมิ สุรินทร์ บุรีรัมย์ เข้าร่วมกิจกรรมเพื่อเข้าร่วมแสดงและจำหน่ายสินค้า ดำเนินการประสาน/คัดเลือกผู้ประกอบการ ชี้แจงข้อมูลต่างๆ ให้ผู้เข้าร่วมกิจกรรมทราบ ได้แก่ เกษตรกร กลุ่มเกษตรกร กลุ่มวิสาหกิจชุมชน ผู้ประกอบการ กลุ่ม ผลิตภัณฑ์ OTOP สินค้าดี - สินค้าเด่น และอาหารดี - อาหารเด่น ในพื้นที่จังหวัดนครราชสีมา ชัยภูมิ บุรีรัมย์ สุรินทร์ จำนวน ๓๐ ราย ๑.๓ จัดทำเอกสารผู้ประกอบการ เช่น เวลาเปิด-ปิด ข้อปฏิบัติต่างๆ เช่น จุดสำหรับการประกอบอาหาร จุดล้างภาชนะ จุดจอดรถผู้ร่วมงาน ๒. การบริหารจัดการพื้นที่จัดงาน ๒.๑ จัดเตรียมพื้นที่สำหรับจัดงาน พร้อมออกแบบแผนผังการจัดงาน (Layout) ที่มีความคิด สร้างสรรค์ในการจัดงาน โดยให้มีการวางผังที่สวยงาม เป็น Landscape ที่ดี และต้องทำการประสานงานกับทาง เจ้าพนักงานเทศาภิบาลจังหวัดบุรีรัมย์ ในพื้นที่ที่รับผิดชอบ ๒.๒ จัดทำแผนการตลาดในงาน (ปฏิทินการทำงาน) โดยกำหนดรายละเอียดรูปแบบงานกิจกรรม การแสดงต่างๆ วม เวลาดำเนินการที่ชัดเจนและอื่นๆที่เกี่ยวข้อง เพื่อตอบสนององค์วัตถุประสงค์ของจัดงาน ๒.๓ จัดทำบูธแสดงและจำหน่ายสินค้า ขนาดไม่น้อยกว่า ๒.๐ x ๓ เมตร จำนวนไม่น้อยกว่า ๓๐ บูธ พร้อมอุปกรณ์ ประจำบูธ

งบรายจ่าย - รายการ (ทะเบียนรายการ ของสำนักงานงบประมาณ)	งบประมาณ	
	ปี ๒๕๖๓ (ถ้ามี)	ปี ๒๕๖๔
		<p>๒.๔ จัดพื้นที่ทางเดิน ได้แก่ ทางเดินสำหรับผู้ใช้ขงงานทั่วไป ระหว่างโหนดกิจกรรมและโหนดงานต่าง ๆ</p> <p>๒.๕ ออกแบบทางเข้างาน และจัดที่จอดรถพร้อมที่จอดรถจักรยานยนต์จำนวนไม่น้อยกว่า ๑ ชุด ขนาดกว้างไม่น้อยกว่า ๓ เมตร สูงไม่น้อยกว่า ๒.๕ เมตร อย่างน้อย ๑ ชั้น การออกแบบและตกแต่งสถานที่ภายในและภายนอกบริเวณงาน ระบบแสง สี บรรยากาศภายในงาน ภูมิทัศน์ทั้งหมด ต้องออกแบบให้มีความโดดเด่น สวยงาม สร้างแรงจูงใจในการเข้าเยี่ยมชมภายในการจัดงาน โดยต้องผ่านความเห็นชอบของผู้ว่าจ้าง</p> <p>๒.๖ ออกแบบและจัดพื้นที่สำหรับเป็นกองอำนวยการ ขนาดไม่น้อยกว่า ๓ x ๓ เมตร พร้อมจัดอุปกรณ์จำเป็น เช่น โต๊ะ เก้าอี้ ปลั๊กไฟ คอมพิวเตอร์ เครื่องปริ้นเตอร์ (ชนิดถ่ายเอกสารได้) เป็นต้น เพื่อประสานงาน ให้ข้อมูล ประชาสัมพันธ์ ดูแลความเรียบร้อย และอำนวยความสะดวกให้เพียงตลอดระยะเวลาการจัดงาน</p> <p>๒.๗ ออกแบบและจัดที่เวที ขนาดเล็กไม่น้อยกว่า ๔.๐ เมตร ยาวไม่น้อยกว่า ๖.๐ เมตร สูงจากพื้นไม่น้อยกว่า ๖๐ เซนติเมตร หรือตามระเบียบห้าง/ศูนย์การค้า เพื่อใช้เปิดงานและจัดการแสดง โดยจะต้องใช้วัสดุที่มีความแข็งแรงและปลอดภัย มีบันไดทางขึ้น-ลง ตกแต่งให้มีรูปแบบเหมาะสม สวยงาม โดยผ่านความเห็นชอบของผู้ว่าจ้าง</p> <p>๒.๘ ออกแบบและจัดที่ฉากหลัง (Backdrop) ขนาดไม่น้อยกว่า ๒.๔ x ๖.๐ เมตร หรือตามระเบียบห้าง/ศูนย์การค้า พร้อมที่องงาน ได้ให้หน่วยงานผู้ร่วมจัดงาน ตกแต่งให้มีรูปแบบเหมาะสม สวยงาม</p> <p>๒.๙ จัดให้มีเครื่องเสียงและอุปกรณ์ต่าง ๆ ประกอบเวที ระบบแสง สี เสียง สามารถครอบคลุมพื้นที่ไม่น้อยกว่า ๓๐๐ ตารางเมตร พร้อมติดตั้งและทดสอบระบบให้พร้อมก่อนใช้งาน และมีเจ้าหน้าที่ดูแลอย่างน้อย ๒ คน ตลอดระยะเวลาจัดงาน และรื้อถอนเมื่อเสร็จสิ้นงาน</p> <p>๒.๑๐ จัดชุดรับแขกอย่างดีสำหรับประธานในพิธีและแขกรับเชิญ จำนวนไม่น้อยกว่า ๖ ที่นั่ง และโต๊ะกลางไม่น้อยกว่า ๓ ตัว</p> <p>๒.๑๑ จัดให้แก้อีบุรุษ มีหมวกพื้น จำนวนไม่น้อยกว่า ๕๐ ที่นั่ง ในวันที่เปิดและจัดให้มีแก้อีบุรุษ จำนวนไม่ น้อยกว่า ๕๐ ที่นั่ง คงไว้ตลอดงาน โดยไม่มีความเหมาะสมกับพื้นที่จัดงาน</p> <p>๒.๑๒ จัดให้เขตพื้นที่สำหรับการเตรียมและการประกอบอาหาร พื้นที่สำหรับซักล้างภาชนะและอุปกรณ์ พร้อมอุปกรณ์ จำเป็นสำหรับผู้ประกอบการ จัดให้มีพื้นที่จัดเก็บสินค้าสำหรับผู้ร่วมแสดงสินค้ามีป้ายบอกชัดเจน และมีระบบรักษาความปลอดภัย</p> <p>๒.๑๓ ออกแบบและจัดทำบัตรแสดงตนใส่ของพลาสติกใสแฉวงตั้ง พร้อมสายคล้องคอ</p> <p>๓. การจัดพิธีเปิดงาน</p> <p>๓.๑ ต้องออกแบบและนำเสนอแผนการดำเนินงาน แนวความคิดสร้างสรรค์การจัดพิธีเปิดงาน การออกแบบ ตกแต่งบนเวทีและสถานที่ รูปแบบพิธีเปิดงาน กำหนดการพิธีเปิด ลำดับพิธีการ สตรีปทีติกเกอร์ คำกล่าวต่าง ๆ และการแสดงในพิธีเปิดงานอย่างละเอียด ให้มีเอกลักษณ์ สอดคล้องกับแนวคิดของงาน และต้องดำเนินการควบคุม กำกับดูแลพิธี การต่างๆ ทุกขั้นตอนให้เรียบร้อย สวยงาม โดยต้องผ่านความเห็นชอบของ ผู้ว่าจ้าง และจัดเจ้าหน้าที่ดูแลควบคุม อุปกรณ์ตลอดระยะเวลาจัดงาน</p>

งบรายจ่าย - รายการ (ทะเบียนรายการ ประเภทรายการ ของสำนักงานงบประมาณ)	งบประมาณ	
	ปี ๒๕๖๓ (ถ้ามี)	ปี ๒๕๖๔
		<p>ค่าใช้จ่าย</p> <p>๓.๒ ค่าเป็นการตาม่งเวเวที หากหลัง อุปกรณ์การแสดงในพิธีเปิดงานด้วยอุปกรณ์ ระบบแสง เสียง ภาพและเทคนิคพิเศษประกอบ เพื่อดึงดูดความสนใจผู้เข้าร่วมงาน พร้อมติดตั้งและทดสอบระบบให้พร้อมก่อนใช้งาน และรีดออนเมื่อเสร็จสิ้นงาน</p> <p>๓.๓ จัดพื้นที่ลงทะเบียน พร้อมให้มีเจ้าหน้าที่จำนวนไม่น้อยกว่า ๒ คน สำหรับทำหน้าที่ลงทะเบียน ให้เหมาะสมและเพียงพอ ในวันพิธีเปิดงาน</p> <p>๓.๔ จัดหาพิธีกรที่มีความรู้ความสามารถ ประสบการณ์สำหรับพิธีเปิดงาน</p> <p>๓.๕ จัดการแสดงบนเวทีในวันพิธีเปิดงาน จำนวนไม่น้อยกว่า ๑ ชุด (มีจำนวนผู้แสดงไม่น้อยกว่า ๔ คน) จะต้องแต่งให้เห็นถึงศิลปวัฒนธรรม ประเพณี วิถีชีวิตพื้นบ้าน ของจังหวัดนครราชสีมา ชัยภูมิ บุรีรัมย์ สุรินทร์ โดยนำเสนอรูปแบบและได้รับความเห็นชอบจากผู้ว่าจ้าง</p> <p>๓.๖ จัดทำเทคนิคหรือกิจกรรมสำหรับประธานเปิดงาน อย่างน้อย ๑ ชุด</p> <p>๓.๗ จัดเตรียมอาหารว่างและเครื่องดื่มเพื่อรับรองผู้ที่จะเข้าร่วมงาน ๑๐๐ ชุด</p> <p>๓.๘ จัดเตรียมของที่ระลึก เป็นสินค้าหรือผลิตภัณฑ์แปรรูปด้านผลิตภัณฑ์ ดังนี้</p> <ul style="list-style-type: none"> - สำหรับแขก VIP จำนวนไม่น้อยกว่า ๓ ชิ้น ราคาไม่น้อยกว่า ๑,๐๐๐ บาท/ชิ้น - สำหรับแขกผู้มีเกียรติและสื่อมวลชน จำนวนไม่น้อยกว่า ๑๐๐ ชิ้น ราคาไม่น้อยกว่า ๑๐๐ บาท/ชิ้น <p>๓.๙ จัดเตรียมไฟเตมพร้อมตกแต่งให้สวยงาม สำหรับพิธีเปิด</p> <p>๓.๑๐ จัดเตรียมดอกไม้กลิตเลื่อสำหรับประธานในพิธีและผู้เกี่ยวข้องพิธีเปิดงาน</p> <p>๓.๑๑ จัดหานักข่าวมาทำข่าวในช่วงพิธีเปิดงาน เพื่อประชาสัมพันธ์งาน ไม่น้อยกว่า ๓ สถานี</p> <p>๓.๑๒ เอกสารประกอบพิธีเปิด</p> <ul style="list-style-type: none"> - ค่ากล่าวรายงาน - ค่ากล่าวเปิดงาน - สคริปพิธีกร <p>๔. การจัดกิจกรรม</p> <p>๔.๑ จัดให้มีพิธีกร (MC) ดำเนินรายการในแต่ละวันและลงพื้นที่แนะนำบูธ วันละไม่น้อยกว่า ๒ รอบ ตลอดระยะเวลาจัดงาน</p> <p>๔.๒ จัดให้มีรูปแบบส่งเสริมการขายที่สามารถดึงดูดความสนใจเข้าร่วมงานได้ คือ กิจกรรม “นาฬิกาทอง” วันละไม่น้อยกว่า ๒ รอบ แต่ละรอบต้องมีสินค้าและผลิตภัณฑ์ไม่น้อยกว่า ๑๐ ชิ้น มูลค่าสินค้าเฉลี่ยไม่น้อยกว่า ๑,๐๐๐ บาทต่อรอบ โดยใช้สินค้าและผลิตภัณฑ์ที่มีจำหน่ายภายในงานหมุนเวียนกัน</p> <p>๔.๓ จัดให้มีกิจกรรมบนเวทีที่แสดงหรือสื่อถึงวัตถุประสงค์ของงาน และสอดคล้องกับวัฒนธรรมอันดีงาม จะต้องแสดงให้เห็นถึงศิลปวัฒนธรรม ประเพณี วิถีชีวิตพื้นบ้าน ของจังหวัดนครราชสีมา ชัยภูมิ บุรีรัมย์ สุรินทร์ เพื่อดึงดูดความสนใจ แต่เปลี่ยนแปลงทุกวัน ตลอดระยะเวลาจัดงาน โดยต้องได้รับความเห็นชอบจากผู้ว่าจ้าง</p> <p>๕. การประชาสัมพันธ์</p>

งบประมาณ	คำชี้แจง	
	ปี ๒๕๖๓ (ถ้ามี)	ปี ๒๕๖๔
งบรายจ่าย - รายการ (ทะเบียนรายการ ของสำนักงานงบประมาณ)		<p>๕.๑ ต้องจัดทำและเสนอแผนประชาสัมพันธ์การจัดงาน ทั้งก่อนจัดงานและระหว่างจัดงาน</p> <p>๕.๒ ออกแบบและจัดทำป้ายโลโก้พร้อมข้อความรายละเอียดงาน ขนาด ๐.๕ x ๑.๕ เมตร พร้อมขาตั้ง จำนวนอย่างน้อย ๑๐ ป้าย ให้สอดคล้องกับแนวคิดการจัดงาน พร้อมติดตั้งและรื้อถอนในสถานที่ตามผู้ว่าจ้างกำหนด</p> <p>๕.๓ จัดทำสไลด์พิเศษความยาวไม่น้อยกว่า ๓๐ วินาที โดยมีต้นฉบับ ดำเนินการเผยแพร่ทางสถานีวิทยุที่มีเครือข่ายกระจายเสียงอย่างน้อยครอบคลุมจังหวัดที่จัดงานและจังหวัดใกล้เคียง จำนวนไม่น้อยกว่า ๒ สถานี ออกอากาศเผยแพร่ไม่น้อยกว่า ๕ ครั้ง/วัน/สถานี จำนวนไม่น้อยกว่า ๕ วัน โดยออกอากาศทั้งก่อนจัดงานและระหว่างจัดงาน</p> <p>๕.๔ จัดรถเคลื่อนที่ติดตั้งป้ายประชาสัมพันธ์พร้อมเครื่องขยายเสียง สำหรับประชาสัมพันธ์ในงานในพื้นที่เมืองและชุมชน โดยรอบ จำนวน ๒ คัน ก่อนการจัดงาน ๓ วัน และระหว่างการจัดงาน ๕ วัน</p> <p>๕.๕ ออกแบบและจัดทำแผ่นปลิวขนาด เอ๕ จำนวนไม่น้อยกว่า ๑,๐๐๐ ใบ</p> <p>๕.๖ ออกแบบและจัดทำสื่อประชาสัมพันธ์การจัดงาน ประกอบด้วย</p> <ul style="list-style-type: none"> - ออกแบบและจัดทำสื่ออีคอกลมพร้อมสกรีนประชาสัมพันธ์งาน ให้เข้ากับคอนเซ็ปต์ของงาน ให้ผู้เข้าชมและเจ้าหน้าที่หน่วยงาน ๔๐ ตัว โดยได้รับความเห็นชอบจากผู้ว่าจ้าง - ออกแบบและจัดทำร่วมกันเป็นพร้อมหมวก (สีขาว) พร้อมสกรีนออกแบบให้เข้ากับคอนเซ็ปต์ของงานที่จัด สำหรับผู้เข้าชมแสดงและจำหน่ายสินค้า จำนวน ๔๐ ชุด โดย <p>๕.๗ จัดให้มีป้ายประชาสัมพันธ์การจัดงานให้ผู้ชมที่สัญจรสามารถเห็นได้ในบริเวณงาน จำนวนไม่น้อยกว่า ๓ ป้าย ขนาดไม่น้อยกว่า ๑.๒ x ๒.๔ เมตร</p> <p>๕.๘ สื่อออนไลน์ จำนวนไม่น้อยกว่า ๕ รายการ (ห้ามซ้ำช่องทาง) เช่น เว็บไซต์, Facebook , IG , Youtube เป็นต้น โดยทำการประชาสัมพันธ์ ก่อนการจัดงาน ๓ วัน และระหว่างการจัดงาน ๕ วัน สื่อ Facebook โดยใช้การโฆษณาไปรษณีย์แบบมีค่าใช้จ่าย</p> <p>๕.๙ ออกแบบ จัดทำป้ายแบนเนอร์ภายในศูนย์การค้า ดังนี้</p> <ul style="list-style-type: none"> - ป้ายไวต์แบ็ก ขนาด ๐.๘๐x๕.๓๐ เมตร - ป้ายไวต์ลิตติโครงเสา ขนาด ๒.๒๐ x ๐.๘๐ เมตร - VTR. บริเวณการจัดงาน ไม่น้อยกว่า ๑๐ จุด - ป้ายโปสเตอร์ ติดหน้าลิฟต์ จำนวน ๑๐ ป้าย - จัดทำ QR Code ให้ผู้ประกอบการ จำนวน ๓๐ ราย <p>๖. การบริหารจัดการผู้เข้าชม/จำหน่ายสินค้า เขกภูมิเกียรติ เจ้าหน้าที่</p> <p>๖.๑ สัมภาษณ์ค่าใช้จ่ายในการเดินทางไป-กลับ ของผู้เข้าชมและจำหน่ายสินค้า จำนวน ๒๐ รายการละ ๓,๐๐๐ บาท</p> <p>๖.๒ จัดให้มีที่พักใกล้กับสถานที่จัดงานสำหรับผู้เข้าชมและเจ้าหน้าที่สินค้า จำนวน ๒๐ ราย จำนวน ๒๐ ห้อง/คืน จำนวน ๕ คืน</p> <p>๖.๓ จัดหาที่พักเจ้าหน้าที่ปฏิบัติงานในระหว่างปฏิบัติงาน จำนวน ๔ ห้อง/คืน จำนวน ๖ คืน</p>

งบรายจ่าย - รายการ (ทะเบียนรายการ ประเภทรายการ ของสำนักงานงบประมาณ)	งบประมาณ	
	ปี ๒๕๖๓ (ถ้ามี)	ปี ๒๕๖๔
		<p>๖.๔ จัดหาที่พักสำหรับแขกผู้มีเกียรติ จำนวน ๒๐ ห้อง/คืน จำนวน ๒ คืน</p> <p>๖.๕ จัดหาอาหารสำหรับแขกผู้มีเกียรติ จำนวน ๓ วันๆละ ๔๐ คน</p> <p>๖.๖ จัดหาอาหารสำหรับเจ้าหน้าที่ปฏิบัติงาน จำนวน ๖ วันๆละ จำนวน ๘ คน</p> <p>๖.๗ จัดหาอาหารพานพระพร้อมพนักงานขับรถ รับ-ส่งแขกผู้มีเกียรติจากจังหวัดชัยภูมิไปร่วมงาน</p> <p>๗. การรายงานผลการจัดงาน</p> <p>จัดเก็บข้อมูลภายในงาน ต้องมีรายละเอียดดังนี้</p> <ul style="list-style-type: none"> - สรุปยอดผู้เข้าชมงานเป็นรายวัน และสรุปยอดผู้เข้าชมงานทั้งหมดตลอดระยะเวลาจัดงาน - สรุปยอดจำหน่ายสินค้าทุกชิ้น เป็นรายวัน และสรุปยอดจำหน่ายทั้งหมด <p>แบบสอบถาม</p> <p>๘.๑ จัดให้มีเจ้าหน้าที่ดูแลรักษาความสะอาดภายในบริเวณงานทั้งหมด จำนวนไม่น้อยกว่า ๑ คน ตลอดระยะเวลาการจัดงาน รวมถึงรับผิดชอบค่าใช้จ่ายทั้งหมดที่จะเกิดขึ้น</p> <p>๘.๒ ต้องก่อสร้างส่วนตกแต่ง ตลอดจนส่วนให้บริการต่างๆ ภายในงานและตกแต่ง ให้แล้วเสร็จก่อนวันเริ่มงานไม่น้อยกว่า ๔ ชั่วโมง และรื้อถอนให้แล้วเสร็จภายหลังการจัดงาน รวมทั้งรับผิดชอบค่าใช้จ่ายที่เกิดขึ้น ได้แก่ ค่าไฟฟ้า ค่าใช้จ่ายสำหรับการก่อสร้าง การดำเนินการจัดงาน พิธีเปิดงานและพิธีการต่างๆ การจราจร และกิจกรรมส่งเสริมการ</p> <p>-----</p> <p>กิจกรรมย่อยกิจกรรมย่อย การพัฒนาตลาดสู่ศูนย์เรียนรู้แบบครบวงจร</p> <ul style="list-style-type: none"> ๓๘,๕๐๐ - ค่าตอบแทนวิทยากร/ผู้เชี่ยวชาญ (ไม่ใช่นักวิชาการของรัฐ) (จำนวน ๒ คน x ๘ ชม. x ๑,๒๐๐ บาท) x ๔ ครั้ง ๓๘,๕๐๐ - ค่าตอบแทนวิทยากร/ผู้เชี่ยวชาญ (บุคลากรของรัฐ) (จำนวน ๒ คน x ๘ ชม. x ๖๐๐ บาท) x ๔ ครั้ง ๒๔,๐๐๐ - ค่าตอบแทนกรรมการตัดสิน/ผู้เชี่ยวชาญ (บุคลากรของรัฐ) (จำนวน ๒๐ คน x ๑๒๐๐ บาท) ๔๐,๐๐๐ - ค่าออกแบบป้ายประชาสัมพันธ์/จัดทำป้ายไวนิล/ป้ายประชาสัมพันธ์/ป้ายบอกทาง ๑๐,๐๐๐ บาท จำนวน ๒ ครั้ง ๑๒๐,๐๐๐ - ค่าจ้างหมวกวีเคราะห้ตัวอย่างเนื้อ นม ๕๐ ตัวอย่างๆ ละ ๓,๐๐๐ บาท จำนวน ๒ ครั้ง ๖๐,๐๐๐ - ค่าจ้างหมวกวีเคราะห้ตัวอย่างเนื้อ นม ๕๐ ตัวอย่างๆ ละ ๑๐๐๐ จำนวน ๒ ครั้ง ๑๒๐,๐๐๐ - ค่าอาหาร ๑ มื้อ (จำนวน ๓๐๐ คน x ๑๐๐ บาท x ๑ วัน) x ๔ ครั้ง ๖๐,๐๐๐ - ค่าอาหารว่างและเครื่องดื่ม ๑ มื้อ (จำนวน ๓๐๐ คน x ๑๐๐ บาท x ๑ ครั้ง) ๑๒,๐๐๐ - ค่าพื้นที่จัดกิจกรรม ๑ วัน x ๓,๐๐๐ บาท x ๔ ครั้ง ๒๐๐,๐๐๐ - ค่าอาหารว่างและเครื่องดื่ม ๒ มื้อ (จำนวน ๓๐๐ คน x ๒๐๐ บาท x ๒ มื้อ x ๑ วัน) ๓๐,๐๐๐ - ค่าอาหารว่างและเครื่องดื่ม ๒ มื้อ (จำนวน ๕๐๐ คน x ๒ มื้อ x ๕๐ บาท) ๒๐,๐๐๐ - ค่าพื้นที่จัดกิจกรรม ๑ วัน x ๕,๐๐๐ บาท x ๔ ครั้ง ๑๘,๖๐๐ - ค่าอาหาร ๒ มื้อ (จำนวน ๑๒ คน x ๒๐๐บาท x ๒ มื้อ x ๔ ครั้ง) ๘,๖๐๐ - ค่าอาหารว่างและเครื่องดื่ม ๔ มื้อ (จำนวน ๑๒ คน x ๕๐ บาท x ๔ มื้อ x ๔ ครั้ง) ๑๒,๐๐๐ - ค่าพื้นที่จัดกิจกรรม ๑ วัน x ๓,๐๐๐ บาท x ๔ ครั้ง ๑๒,๐๐๐ - ค่าอาหาร ๒ มื้อ (จำนวน ๓๐๐ คน x ๔๐๐ บาท x ๑ วัน)

งบรายจ่าย - รายการ (ทะเบียนรายการ ประเภทรายการ ของสำนักงานงบประมาณ)	งบประมาณ		ค่าจ้าง
	ปี ๒๕๖๓ (ถ้ามี)	ปี ๒๕๖๔	
			<ul style="list-style-type: none"> ๑๒,๐๐๐ - ค่าอาหารว่างและเครื่องดื่ม (จำนวน ๓๐๐ คน x ๕๐ บาท x ๔ มื้อ) ๑๒,๐๐๐ - ค่าพื้นที่จัดกิจกรรม ๒ วัน x ๕,๐๐๐ บาท x ๔ ครั้ง ๑๒,๐๐๐ - ค่าเช่าอุปกรณ์โสตทัศนศึกษา ๒ วัน x ๕,๐๐๐ บาท x ๔ ครั้ง ๑๒,๐๐๐ - ค่าพื้นที่จัดกิจกรรม ๑ วัน x ๓,๐๐๐ บาท x ๔ ครั้ง ๑๒,๐๐๐ - ค่าวัสดุอุปกรณ์ประกอบการอบรม จำนวน ๒๐,๐๐๐ บาท x ๔ ครั้ง ๑๒,๐๐๐ - ค่าพื้นที่จัดกิจกรรม ๑ วัน x ๓,๐๐๐ บาท x ๘ ครั้ง ๑๒,๐๐๐ - ค่าอาหาร (จำนวน ๕๐ คน x ๓๐๐ บาท x ๑ วัน) x ๒ ครั้ง ๑๒,๐๐๐ - ค่าอาหารว่างและเครื่องดื่ม (จำนวน ๕๐ คน x ๕๐ บาท x ๒ มื้อ) x ๒ ครั้ง ๒๐,๐๐๐ - ค่าใช้สอยอื่นๆ เช่น ของที่ระลึก ๒๘,๕๐๐ - ค่าถวายรางวัลงานประกวดแพะภาคอีสาน ๑๐๐,๐๐๐ - ค่าวัสดุสำนักงาน ค่ากระดาษ A๔ จำนวน ๓ รีมๆละ ๒๐๐ บาท จำนวน ๓๐ ครั้ง ปากกา ๓,๐๐๐ ต้มๆละ ๑๒ บาท กระเป๋าสตางค์ผู้อบรม ๓,๐๐๐ ใบๆละ ๑๐๐ บาท คัลลิปบอร์ด ๒๐ อันๆละ ๒๕ บาท กระดาษทรายทวิซายด์ ๑ รีมๆละ ๒๕๐ บาท จำนวน ๓๐ ครั้ง กระดาษกาบ ๒ หน้า ๒ ม้วนๆละ ๑๐๐ บาท จำนวน ๓๐ ครั้ง กระดาษค้น (กระดาษสี) ๑ รีมๆละ ๑๕๐ บาท จำนวน ๓๐ ครั้ง กระดาษขูดสีเบอร์ A๔ สีขาว จำนวน ๒ ห่อๆละ ๒๐๐ บาท จำนวน ๓๐ ครั้ง กระดาษสติ๊กเกอร์ สีขาว จำนวน ๑ ห่อๆละ ๓๐๐ บาท จำนวน ๓๐ ครั้ง คัลลิปที่มีกระดาษสีดำ จำนวน ๓ กล่องๆละ ๕๐ บาท จำนวน ๓๐ ครั้ง กาวน้ำ หรือ กาวแห้ง จำนวน ๒ หลอดๆละ ๓๐ บาท จำนวน ๓๐ ครั้ง กรรไกร ๔ อันๆละ ๖๐ บาท คัตเตอร์พร้อมใบมีด ๔ อันๆละ ๕๐ บาท ค่าของจดหมาย (หีบ ๔) ๑,๐๐๐ ของๆละ ๒ บาท ซองจดหมาย A๔ สีน้ำตาล ๑๐๐ ของๆละ ๗ บาท น้ำยาลบคำผิด ๔ ขวดๆละ ๖๕ บาท ปากกาเขียนไวท์บอร์ด (กระดาษสี) ๓ กล่องๆละ ๒๕๐ บาท ปากกานั่นข้อความ (กระดาษสี) ๑ กล่องๆละ ๒๕๐ บาท ปากกาเมจิก (กระดาษสี) ๓ กล่องๆละ ๒๕๐ บาท ลวดเย็บกระดาษ ๑ กล่องๆละ ๗๐ บาท จำนวน ๓๐ ครั้ง

งบรายจ่าย - รายการ (ทะเบียนรายการ ของสำนักงานงบประมาณ)	งบประมาณ		คำชี้แจง
	ปี ๒๕๖๓ (ถ้ามี)	ปี ๒๕๖๔	
			ลวดเสียบัตรเครดิต จำนวน ๕ กล่องๆละ ๒๕ บาท จำนวน ๓๐ ครั้ง บัตรเครดิตอมพิวเตอร์ ๓ อันๆละ ๓๕๐ บาท เทปใส(แกนใหญ่) ๒ ม้วนๆละ ๓๐ บาท จำนวน ๓๐ ครั้ง แขนตัดเทพ ๒ อันๆละ ๓๐๐ บาท แฟ้มปกแข็ง ขนาด ๒ นิ้ว จำนวน ๑๒ แฟ้มๆละ ๔๕ บาท ๓๐๐,๐๐๐ - ค่าวัสดุสิ้นเปลืองและการเตรียมการประกวดแพะภาคอีสาน ๖๐๐,๐๐๐ - ค่าวัสดุการเกษตร วัสดุแพะเนื้อ แกะเนื้อ โค วัสดุเครื่องครัวประกอบอาหาร ฝาปูพลาสติก (ขนาดใหญ่) วัสดุประกอบอาหารพร้อมรับประทาน เครื่องปรุงรสชนิดต่างๆ สำหรับประกอบอาหาร

หมายเหตุ

1. เพื่อประโยชน์ในการประมวลผลข้อมูลให้จังหวัดและกลุ่มจังหวัดใช้ทะเบียนรายการ ประเภทรายการ ของสำนักงานงบประมาณเท่านั้น
 กลุ่มอาจหาเพิ่มประเภทรายการใหม่โดยไม่มีเจ้าเป็น
2. กรณีประสงค์จะเพิ่มทะเบียนรายการ ให้ประสานงานกับเจ้าหน้าที่สำนักงานที่รับผิดชอบจังหวัดและกลุ่มจังหวัดก่อน
3. ตามแบบฟอร์มฯ ให้เลือกเฉพาะ (ระบุ) งบรายจ่าย และรายการที่มีงบประมาณเท่านั้น

โครงการที่ 2

ยกระดับขีดความสามารถการท่องเที่ยว
และผลิตภัณฑ์ใหม่นครชัยบุรินทร์
งบประมาณ 688,924,600 บาท



กลุ่มจังหวัดภาคตะวันออกเฉียงเหนือตอนล่าง 1
ประจำปีงบประมาณ พ.ศ.2564

แผนปฏิบัติการประจำปีกลุ่มจังหวัดภาคตะวันออกเฉียงเหนือตอนล่าง 1 ประจำปีงบประมาณ พ.ศ. 2564

งบหน้าโครงการ/กิจกรรมตามแผนปฏิบัติการประจำปีของกลุ่มจังหวัดภาคตะวันออกเฉียงเหนือตอนล่าง 1 ประจำปีงบประมาณ พ.ศ.2564

ที่สอดคล้องกับแผนพัฒนาของกลุ่มจังหวัดภาคตะวันออกเฉียงเหนือตอนล่าง 1 ระยะ 5 ปี (พ.ศ.2561 - 2565) ซึ่ง ก.บ.ก. ภาคตะวันออกเฉียงเหนือตอนล่าง 1 ได้มีมติเห็นชอบแล้วในคราวประชุมครั้งที่ 10/2562 เมื่อวันที่ 20 ธันวาคม 2562

ที่	โครงการ/กิจกรรม	งบประมาณ (บาท)
	ประเด็นยุทธศาสตร์ที่ 2 การพัฒนาอุตสาหกรรมการท่องเที่ยว และผลิตภัณฑ์ใหม่	688,924,600
2	โครงการยกระดับขีดความสามารถการท่องเที่ยวและผลิตภัณฑ์ใหม่ นครชัยบุรีรัมย์	688,924,600
	กิจกรรมหลักที่ 2.1 การพัฒนาโครงสร้างพื้นฐานและสิ่งอำนวยความสะดวกด้านการท่องเที่ยว	572,150,000
	กิจกรรมหลักที่ 2.2 การพัฒนาศักยภาพบุคลากรด้านการท่องเที่ยว	33,530,000
	กิจกรรมหลักที่ 2.3 การพัฒนาการตลาดและประชาสัมพันธ์การท่องเที่ยว นครชัยบุรีรัมย์	42,170,000
	กิจกรรมหลักที่ 2.4 การเพิ่มประสิทธิภาพการบริหารจัดการแปลงหม่อนให้มีคุณภาพ	10,000,000
	กิจกรรมหลักที่ 2.5 นวัตกรรมการผลิตผ้าไหมครบวงจร	14,789,800
	กิจกรรมหลักที่ 2.6 การส่งเสริมการตลาดและการประชาสัมพันธ์การท่องเที่ยวและผลิตภัณฑ์ใหม่	16,284,800
	รวมงบประมาณทั้งสิ้น 6 กิจกรรมหลัก	688,924,600

กิจกรรมหลักที่ 2.1

การพัฒนาโครงสร้างพื้นฐาน และสิ่งอำนวยความสะดวกด้านการท่องเที่ยว

งบประมาณ 572,150,000 บาท



กลุ่มจังหวัดภาคตะวันออกเฉียงเหนือตอนล่าง 1
ประจำปีงบประมาณ พ.ศ.2564

แบบฟอร์มข้อมูลพื้นฐานโครงการของจังหวัด/กลุ่มจังหวัด (ระดับกิจกรรมหลัก)

(1 ชุด : 1 กิจกรรมหลัก)

ลำดับความสำคัญ.....

ชื่อโครงการ : ยกระดับขีดความสามารถการท่องเที่ยวและผลิตภัณฑ์ใหม่

กิจกรรมหลัก : การพัฒนาโครงสร้างพื้นฐานและสิ่งอำนวยความสะดวกด้านการท่องเที่ยว

วงเงิน : 572,150,000 บาท (ห้าร้อยเจ็ดสิบสองล้านบาทหนึ่งแสนห้าหมื่นบาทถ้วน)

ยุทธศาสตร์ชาติ : การสร้างความสามารถในการแข่งขัน

ประเด็นการพัฒนาของจังหวัด/กลุ่มจังหวัด : การพัฒนาอุตสาหกรรมการท่องเที่ยวและผลิตภัณฑ์ใหม่

แผนงาน : ส่งเสริมและสนับสนุนแหล่งท่องเที่ยวของกลุ่มจังหวัดภาคตะวันออกเฉียงเหนือตอนล่าง 1 ให้ได้รับความนิยม

หน่วยงานดำเนินการ : 1) สำนักงานการท่องเที่ยวและกีฬาจังหวัดชัยภูมิ

2) โครงการชลประทานบุรีรัมย์

3) แขวงทางหลวงชนบทบุรีรัมย์

4) แขวงทางหลวงชนบทสุรินทร์

5) แขวงทางหลวงชนบทชัยภูมิ

6) แขวงทางหลวงชนบทนครราชสีมา

7) แขวงทางหลวงสุรินทร์

8) แขวงทางหลวงนครราชสีมาที่ 2

ผู้รับผิดชอบ : นายวิเชียร จันทรโณทัย ตำแหน่ง ผู้ว่าราชการจังหวัดนครราชสีมา

สถานที่ติดต่อ ศาลากลางจังหวัดนครราชสีมา หมายเลขโทรศัพท์ 0 4424 3798

: นายณรงค์ วุ่นซิ้ว ตำแหน่ง ผู้ว่าราชการจังหวัดชัยภูมิ

สถานที่ติดต่อ ศาลากลางจังหวัดชัยภูมิ หมายเลขโทรศัพท์ 0 4481 1573

: นายธีรวัฒน์ วุฒิกุล ตำแหน่ง ผู้ว่าราชการจังหวัดบุรีรัมย์

สถานที่ติดต่อ ศาลากลางจังหวัดบุรีรัมย์ หมายเลขโทรศัพท์ 0 4461 1182

: นายประภัสสร มาลากาญจน์ ตำแหน่ง ผู้ว่าราชการจังหวัดสุรินทร์

สถานที่ติดต่อ ศาลากลางจังหวัดสุรินทร์ หมายเลขโทรศัพท์ 0 4452 4361

ผู้ประสานงานโครงการ :

1) สำนักงานการท่องเที่ยวและกีฬาจังหวัดชัยภูมิ สถานที่ติดต่อ : สำนักงานการท่องเที่ยวและกีฬาจังหวัดชัยภูมิ

นางณัฏฐชุตานันท์ ตำแหน่ง : ท่องเที่ยวและกีฬาจังหวัดชัยภูมิ

หมายเลขโทรศัพท์ : 0 4481 1218

2) โครงการชลประทานบุรีรัมย์ สถานที่ติดต่อ : โครงการชลประทานบุรีรัมย์

นายเทิดพงศ์ ไทยอุดม ตำแหน่ง : ผู้อำนวยการโครงการชลประทานบุรีรัมย์

หมายเลขโทรศัพท์ : 09 5831 4978

3) แขวงทางหลวงชนบทบุรีรัมย์ สถานที่ติดต่อ : แขวงทางหลวงชนบทบุรีรัมย์

นายวิทย์ วรวงค์ ตำแหน่ง : ผู้อำนวยการแขวงทางหลวงชนบทบุรีรัมย์

หมายเลขโทรศัพท์ 09 1724 3388

4) แขวงทางหลวงชนบทสุรินทร์ สถานที่ติดต่อ : แขวงทางหลวงชนบทสุรินทร์

นายไพโรจน์ เรืองสุทธิ ตำแหน่ง : ผู้อำนวยการแขวงทางหลวงชนบทบุรีรัมย์

หมายเลขโทรศัพท์ : 08 9782 4152

5) แขวงทางหลวงชนบทชัยภูมิ สถานที่ติดต่อ : แขวงทางหลวงชนบทชัยภูมิ

นายสุทธินันท์เชื้อสาทุม ตำแหน่ง : นายช่างโยธาชำนาญงาน แขวงทางหลวงชนบทชัยภูมิ

หมายเลขโทรศัพท์ : 06 1127 1745

6) แขวงทางหลวงชนบทนครราชสีมา สถานที่ติดต่อ : แขวงทางหลวงชนบทนครราชสีมา
นายสนธิ รัตนศฤงค์ ตำแหน่ง : ผู้อำนวยการแขวงทางหลวงชนบทนครราชสีมา
หมายเลขโทรศัพท์ : 0 4432 7499

7) แขวงทางหลวงสุรินทร์ สถานที่ติดต่อ : แขวงทางหลวงสุรินทร์
นายปกรณ์ ศรีปานวงศ์ ตำแหน่ง : ผู้อำนวยการแขวงทางหลวงสุรินทร์
หมายเลขโทรศัพท์ : 08 9796 4994

(1) หลักการและเหตุผล

(1.1) ที่มา : (ระบุ เช่น มติ ครม. นโยบายรัฐบาล แผนพัฒนาจังหวัด/กลุ่มจังหวัด หรืออื่น ๆ)

จากการเชื่อมโยงยุทธศาสตร์ระดับชาติ 20 ปี กับยุทธศาสตร์กลุ่มจังหวัดภาคตะวันออกเฉียงเหนือตอนล่าง 1 (ปี 2561) และนโยบายของรัฐบาลเรื่องการเพิ่มศักยภาพทางเศรษฐกิจ และส่งเสริมการพัฒนาอุตสาหกรรมที่สอดคล้องกับศักยภาพพื้นฐานของประเทศ ผลจากการท่องเที่ยวที่มีการขยายตัวเพิ่มขึ้นในทุกๆ ปี ก่อให้เกิดการจับจ่ายซื้อของที่ระลึกตามแหล่งท่องเที่ยว ดังนั้น รัฐบาลจึงต้องจำเป็นที่จะเข้ามาบริหารจัดการควบคู่กับการพัฒนาให้เกิดความยั่งยืนในแหล่งท่องเที่ยวต่อไป

การดำเนินงานด้านการท่องเที่ยวของกลุ่มจังหวัดภาคตะวันออกเฉียงเหนือตอนล่าง 1 เน้นความสอดคล้องกับนโยบายรัฐบาล “ไทยแลนด์ 4.0” โมเดลพัฒนาเศรษฐกิจของรัฐบาล เพื่อปรับแก้ระบบ/จัดระบบเศรษฐกิจ ปรับทิศทาง และสร้างหนทางการพัฒนาประเทศให้เจริญขึ้น สามารถรับมือกับโอกาสและภัยคุกคามแบบใหม่ๆ ที่เปลี่ยนแปลงอย่างรวดเร็ว รุนแรง ในศตวรรษที่ 21 ได้ เป็นเศรษฐกิจใหม่มีรายได้สูง โดยวางเป้าหมายให้เกิดภายใน 5-6 ปี ในการปรับเปลี่ยนโครงสร้างเศรษฐกิจไปสู่ Value Based Economy หรือ เศรษฐกิจที่ขับเคลื่อนด้วยนวัตกรรม เปลี่ยนจากการขับเคลื่อนภาคอุตสาหกรรมไปสู่การขับเคลื่อนด้วยเทคโนโลยี ความคิดสร้างสรรค์ นวัตกรรม ปรับเปลี่ยนจากการเน้นภาคการผลิตสินค้า ไปสู่การเน้นภาคบริการมากขึ้น เปลี่ยนจาก Traditional Services ไปสู่ High Value Services ซึ่งมีส่วนสำคัญในด้านการท่องเที่ยวที่จะนำเทคโนโลยีการท่องเที่ยวนำมาสู่การพัฒนาให้เกิดความต่อเนื่อง ที่จะแนะนำเส้นทางการท่องเที่ยว รวมถึงสถานบริการอื่นๆ สิ่งอำนวยความสะดวกที่อยู่ใกล้แหล่งท่องเที่ยวในพื้นที่กลุ่มจังหวัดนครชัยบุรีรัมย์ และ การประชาสัมพันธ์การท่องเที่ยวด้วยภาพยนตร์และสร้างกิจกรรมดึงดูดนักท่องเที่ยวเข้าสู่พื้นที่ให้มากขึ้นด้วยการจัดกิจกรรมการท่องเที่ยวเชิงกีฬา เป็นต้น นอกจากนี้ยังมีการจัดสร้างถนนเพื่ออำนวยความสะดวกและรองรับนักท่องเที่ยวที่จะเดินทางเข้าสู่แหล่งท่องเที่ยวในกลุ่มจังหวัดฯ จำนวนมากขึ้นในอนาคตต่อไป และเพื่อให้มีการพัฒนาไปได้อย่างสมบูรณ์ ทำให้แหล่งท่องเที่ยวของกลุ่มจังหวัดมีความปลอดภัย สุขสบาย และสะอาด มีผลต่อเนื่องถึงภาพลักษณ์ของกลุ่มจังหวัดและความยั่งยืนตามแนวทางวิสัยทัศน์ มั่นคง มั่งคั่ง ยั่งยืน

ทั้งนี้ ทรัพยากรต้นทุนทางการท่องเที่ยวของกลุ่มจังหวัดภาคตะวันออกเฉียงเหนือตอนล่าง 1 (นครชัยบุรีรัมย์) มีข้อได้เปรียบในเรื่องของความหลากหลาย ทั้งการท่องเที่ยวเชิงนิเวศน์ เช่น อุทยานแห่งชาติเขาใหญ่ อุทยานแห่งชาติภูแลนคา อุทยานแห่งชาติตาดโตน อุทยานแห่งชาติป่าหินงาม อันมีชื่อเสียงเรื่องทรัพยากรธรรมชาติอันสวยงาม การท่องเที่ยวเชิงอารยธรรมขอม เช่น ปราสาทหินพิมาย ปราสาทหินพนมรุ้ง ปราสาทตาเมือนธม การท่องเที่ยวเชิงวิถีชุมชน เช่น ท่องเที่ยวหมู่บ้านวัฒนธรรมใหม่ที่กระจายไปทั้ง 4 จังหวัด การท่องเที่ยวหมู่บ้านช้าง นอกจากนี้ ยังมีการท่องเที่ยวเชิงกีฬา สนามฟุตบอลช้างอารีนา และสนามแข่งรถ Chang International Circuit ในระยะ 3 ปีที่ผ่านมาจากข้อมูลทางสถิติของกระทรวงการท่องเที่ยวและกีฬา ระหว่าง พ.ศ. 2557-2559 มีรายได้จากการท่องเที่ยวเพิ่มขึ้น โดยในปี พ.ศ. 2559 มีรายได้ 23,285.58 ล้านบาท เพิ่มขึ้นจากปีก่อนร้อยละ 9.23 จำนวนนักท่องเที่ยว 12,805,444 คน เพิ่มขึ้นจากปีก่อนถึงร้อยละ 5.79 เพื่อเป็นการส่งเสริมและสนับสนุนการท่องเที่ยวของกลุ่มจังหวัดนครชัยบุรีรัมย์ เพื่อสร้างรายได้ให้เกิดขึ้นและกระจายไปยังชุมชน จึงมีความจำเป็นที่จะต้องพัฒนาการท่องเที่ยวให้มีความทันสมัย ตอบสนองกระแสโลก ที่เปลี่ยนแปลงไป

การใช้เทคโนโลยีและสื่อออนไลน์ มีความสำคัญจำเป็นที่ช่วยประชาสัมพันธ์แหล่งท่องเที่ยวใหม่ๆ และแหล่งท่องเที่ยวเดิมในกลุ่มจังหวัดฯ การปรับปรุงพัฒนาสิ่งอำนวยความสะดวกเพื่อการท่องเที่ยวที่เริ่มมี ความนิยม ให้พร้อมรองรับนักท่องเที่ยวที่เข้ามาให้ได้รับความพึงพอใจในมาตรฐานการสัญจรทั้ง ทางบก และ ทางอากาศ การบริการเพื่อสร้างมาตรฐานให้กับชุมชนในแหล่งท่องเที่ยว นอกจากนี้ ธุรกิจบริการที่เชื่อมโยงกับ การท่องเที่ยวของกลุ่มจังหวัดฯ เช่น กลุ่มที่พัก กลุ่มร้านอาหาร กลุ่มร้านสินค้าที่ระลึก OTOP กระจายอยู่ในพื้นที่ทั้ง 4 จังหวัด ได้ผลประโยชน์เชื่อมโยงกัน เป็นการกระจายรายได้ให้กับประชาชน โดยคาดว่าจะก่อให้เกิดรายได้จากการท่องเที่ยวเพิ่มขึ้น

(1.2) สรุปสาระสำคัญ :

สภาพปัญหา/ความต้องการ :

กลุ่มจังหวัดนครภาคตะวันออกเฉียงเหนือตอนล่าง 1 เป็นกลุ่มจังหวัดพื้นที่ที่มีทรัพยากรทางการท่องเที่ยวที่หลากหลาย ทั้งแหล่งท่องเที่ยวอารยธรรมขอม แหล่งท่องเที่ยวทางธรรมชาติ แหล่งท่องเที่ยวทางวัฒนธรรม/ ประเพณี ซึ่งมีความโดดเด่นแตกต่างและมีศักยภาพในการดึงดูดนักท่องเที่ยว ปัจจุบันพบปัญหามีจำนวนนักท่องเที่ยวเดินทางเข้ามาท่องเที่ยวมีเพิ่มมากขึ้น แหล่งท่องเที่ยว โครงสร้างพื้นฐานและสิ่งอำนวยความสะดวกต่างๆ ยังไม่เพียงพอกับจำนวนนักท่องเที่ยวที่จะเพิ่มมากขึ้นตามลำดับ จึงมีความจำเป็นที่จะต้องปรับปรุงศักยภาพของแหล่งท่องเที่ยวในพื้นที่โครงสร้างพื้นฐานและสิ่งอำนวยความสะดวกต่างๆ เพื่อรองรับจำนวนนักท่องเที่ยว

ความเร่งด่วน : มาก

การสร้างแหล่งท่องเที่ยวใหม่ๆ หรือการพัฒนาศักยภาพของแหล่งท่องเที่ยว เพื่อรองรับกับจำนวนนักท่องเที่ยวที่เพิ่มมากขึ้น และการเข้าถึงแหล่งท่องเที่ยวต่าง ๆ ของกลุ่มจังหวัด มีความจำเป็นในลำดับต้นๆ เนื่องจาก แหล่งท่องเที่ยวบางแห่งอยู่ห่างไกลกัน ขาดการบำรุงรักษา แหล่งท่องเที่ยวเสื่อมโทรม การเดินทางเพื่อเข้าถึงแหล่งท่องเที่ยวยังไม่สะดวก

(2) ข้อมูลทั่วไปของโครงการ

(2.1) วัตถุประสงค์ของโครงการ :

1. เพื่อสร้างสิ่งอำนวยความสะดวกในการเข้าถึงแหล่งท่องเที่ยวได้อย่างสะดวกและรวดเร็ว
2. เพื่อสร้างรายได้ แก่ประชาชนในท้องถิ่นในกลุ่มจังหวัด
3. เพื่อพัฒนาเศรษฐกิจของท้องถิ่นในกลุ่มจังหวัดสถานภาพโครงการ

โครงการเดิม โครงการใหม่

(2.2) ประเภทของโครงการ

พัฒนา ดำเนินการปกติ

(2.3) ระยะเวลาดำเนินการโครงการ 1 ปี เริ่มต้นเดือน ตุลาคม พ.ศ. 2563 สิ้นสุดเดือน กันยายน พ.ศ. 2564

(2.4) สถานที่ดำเนินโครงการ

จังหวัดนครราชสีมา ชัยภูมิ บุรีรัมย์ และสุรินทร์

(3) กลุ่มเป้าหมาย และผู้มีส่วนได้ส่วนเสีย

(3.1) กลุ่มเป้าหมาย :

- 3.1.1 นักท่องเที่ยวทั้งชาวไทยและชาวต่างประเทศ
- 3.1.2 ผู้ประกอบการด้านการท่องเที่ยว
- 3.1.3 หน่วยงานภาครัฐ เอกชน และภาคเครือข่ายที่เกี่ยวข้อง
- 3.1.4 หมู่บ้านท่องเที่ยวโดยชุมชน

(3.2) ผู้มีส่วนได้ส่วนเสีย :

- 3.2.1 นักท่องเที่ยวทั้งชาวไทยและต่างประเทศ

- 3.2.2 ผู้ประกอบการด้านการท่องเที่ยว
- 3.2.3 หน่วยงานภาครัฐ ภาคเอกชน
- 3.2.4 สถาบันการศึกษา

(4) เป้าหมาย ผลลัพธ์ และผลกระทบโครงการ

(4.1) เป้าหมายโครงการ

ตัวชี้วัด รายได้จากการท่องเที่ยวเพิ่มขึ้น ร้อยละ 10

(4.2) ผลผลิต

มีเส้นทางในการเดินทางเข้าถึงแหล่งท่องเที่ยวสะดวกรวดเร็วและปลอดภัยยิ่งขึ้น

(4.3) ผลลัพธ์

รายได้จากการท่องเที่ยวเพิ่มขึ้น และจำนวนนักท่องเที่ยวและผู้มาเยือนเพิ่มขึ้น

(4.4) ผลกระทบ

เชิงบวก : จำนวนนักท่องเที่ยวเพิ่มขึ้น รายได้ด้านการท่องเที่ยวของจังหวัดเพิ่มขึ้น

เชิงลบ : ไม่มี

(5) แนวทางการดำเนินงาน

(แสดงรายละเอียดกิจกรรมที่จะทำภายใต้โครงการที่จังหวัดเสนอขอ และทำเครื่องหมาย ✓ ลงในช่องระยะเวลาที่จะเริ่มดำเนินงานของแต่ละกิจกรรมสำคัญด้วย)

กิจกรรมที่สำคัญ	ระยะเวลาที่จะเริ่มดำเนินการ			
	ต.ค.-ธ.ค.63	ม.ค.-มี.ค.64	เม.ย.-มิ.ย.64	ก.ค.-ก.ย.64
1.ปรับปรุงภูมิทัศน์อ่างเก็บน้ำห้วยจรเข้มาก ตำบลบ้านบัว อำเภอเมือง จังหวัดบุรีรัมย์ (ลานกิจกรรมและนันทนาการอ่างเก็บน้ำห้วยจรเข้มาก ตำบลบ้านบัว อำเภอเมือง จังหวัดบุรีรัมย์)	✓	✓		
2. ซ่อมสร้างผิวทางแอสฟัลติกคอนกรีต สายชย.4021 แยกทล.2037 - บ้านหนองแวง อำเภอเมือง จังหวัดชัยภูมิ ระยะทาง 3.500 กิโลเมตร	✓	✓	✓	✓
3. ก่อสร้างถนนลาดยางแอสฟัลติกคอนกรีต สายบ้านผักไหม หมู่ที่ 4 - บ้านโนน หมู่ที่ 1 ตำบลโนน อำเภอโนนนารายณ์ จังหวัดสุรินทร์ ผิวจราจรกว้าง 6.00 เมตร ไหล่ทางกว้างข้างละ 0.00 - 1.00 เมตร ระยะทาง 4.700 กิโลเมตร	✓	✓	✓	✓

กิจกรรมที่สำคัญ	ระยะเวลาที่จะเริ่มดำเนินการ			
	ต.ค.-ธ.ค.63	ม.ค.-มี.ค.64	เม.ย.มิ.ย.64	ก.ค.-ก.ย.64
4. ก่อสร้างขยายถนนลาดยางแอสฟัลติกคอนกรีต ทางหลวงหมายเลข 2445 ตอน แสงโพน - ห้วยเสว อำเภอบรรพตพิสัย จังหวัดบุรีรัมย์ ผิวจราจรกว้าง 14.00 เมตร ไหล่ทางกว้างข้างละ 0.00 - 2.50 เมตร พร้อมเครื่องหมายอำนวยความสะดวกและปลอดภัย ระยะทาง 1.200 กิโลเมตร	✓	✓	✓	✓
5. ซ่อมสร้างถนนลาดยางแอสฟัลติกคอนกรีต สายนม.3003 แยกทล.201-บ้านเจริญผล ตำบลหนองบัวตะเกียด,มาบกราด อำเภอด่านขุนทด,พระทองคำ จังหวัดนครราชสีมา ช่องจราจรกว้าง 6.00 เมตร ไหล่ทางกว้างข้างละ 0.00-1.00 เมตร ระยะทางไม่น้อยกว่า 5.500 กิโลเมตร	✓	✓	✓	✓

กิจกรรมที่สำคัญ	ระยะเวลาที่จะเริ่มดำเนินการ			
	ต.ค.-ธ.ค.63	ม.ค.-มี.ค.64	เม.ย.มิ.ย.64	ก.ค.-ก.ย.64
6. ปรับปรุง/ขยายความกว้างถนนลาดยางแอสฟัลติกคอนกรีต สาย ชย.3010 แยกทางหลวงหมายเลข 205 - อ่างเก็บน้ำลำคันฉู อำเภอบำเหน็จณรงค์ จังหวัดชัยภูมิ ระยะทาง 3.000 กิโลเมตร	✓	✓	✓	✓
7. ก่อสร้างถนนลาดยางแอสฟัลติกคอนกรีต สายบ้านสะพาน หมู่ที่ 7 ตำบลทุ่งมน - ตำบลตानी อำเภอบำเหน็จณรงค์ จังหวัดชัยภูมิ ผิวจราจรกว้าง 8.00 เมตร ไหล่ทางกว้างข้างละ 1.50 เมตร ระยะทาง 3.500 กิโลเมตร	✓	✓	✓	✓
8. ก่อสร้างถนนลาดยางแอสฟัลติกคอนกรีต แยกทางหลวงหมายเลข 24 เชื่อมทางหลวงหมายเลข 2445 อำเภอบำเหน็จณรงค์ จังหวัดบุรีรัมย์ ผิวจราจรกว้าง 6.00 เมตร ไหล่ทางกว้างข้างละ 0.00 - 1.50 เมตร ระยะทาง 2.200 กิโลเมตร	✓	✓	✓	✓
9. ซ่อมสร้างถนนลาดยางแอสฟัลติกคอนกรีต ถนนสายเสิงสาง-บ้านสระตะเคียน ตำบลเสิงสาง, สระตะเคียน อำเภอสว่าง จังหวัดนครราชสีมา ช่องจราจรกว้าง 6.00 เมตร ไหล่ทางกว้างข้างละ 0.00-1.50 เมตร ระยะทางไม่น้อยกว่า 2.400 กิโลเมตร	✓	✓	✓	✓
10. ก่อสร้างถนนคอนกรีตเสริมเหล็ก ถนนเข้าแหล่งท่องเที่ยวบึงละหาน อำเภोजัดร์ส จังหวัดชัยภูมิ ระยะทาง 3.500 กิโลเมตร	✓	✓	✓	✓
11. ซ่อมสร้างผิวทางแอสฟัลติกคอนกรีต ถนนสาย ชย.5037 แยกทางหลวงชนบท ชย. 3006 - บ้านซับสะเลเต อำเภอสว่าง จังหวัดชัยภูมิ ระยะทาง 3.000 กิโลเมตร	✓	✓	✓	✓

กิจกรรมที่สำคัญ	ระยะเวลาที่จะเริ่มดำเนินการ			
	ต.ค.-ธ.ค.63	ม.ค.-มี.ค.64	เม.ย.มิ.ย.64	ก.ค.-ก.ย.64
12.ก่อสร้างถนนลาดยางแอสฟัลติกคอนกรีต สายบ้านหนองคูใหญ่ หมู่ที่ 8 ตำบลหนองเมธี - บ้านปราสาท ตำบลท่าตูม อำเภอท่าตูม จังหวัดสุรินทร์ ผิวจราจรกว้าง 6.00 เมตร ไหล่ทางกว้างข้างละ 0.00 - 1.00 เมตร ระยะทาง 4.000 กิโลเมตร	✓	✓	✓	✓
13.ก่อสร้างถนนลาดยางแอสฟัลติกคอนกรีต แยกทางหลวงหมายเลข 224 - อุทยานประวัติศาสตร์พนมรุ้ง อำเภอละหานทราย จังหวัดบุรีรัมย์ ผิวจราจรกว้าง 7.00 เมตร ไหล่ทางกว้างข้างละ 0.00 - 2.50 เมตร ระยะทาง 1.800 กิโลเมตร	✓	✓	✓	✓
14.ปรับปรุงทางหลวงเพื่อการท่องเที่ยว บนทางหลวงหมายเลข 2090 ตอนปางแก - อุทยานแห่งชาติเขาใหญ่ ระหว่าง กม. 20+000 - กม.21+000 ระยะทาง 1.000 กม. จำนวน 1 สายงาน	✓	✓	✓	✓
15.ซ่อมสร้างผิวทางแอสฟัลติกคอนกรีต ถนนสาย แยกทางหลวงหมายเลข 2055 - วัดพระธาตุหนองสามหมื่น อำเภอภูเขียว จังหวัดชัยภูมิ ระยะทาง 2.000 กิโลเมตร	✓	✓	✓	✓
16.ก่อสร้างถนนลาดยางแอสฟัลติกคอนกรีต สายบ้านกระเบื้องน้อย - แยก ทล.2081 ตำบลกระเบื้อง อำเภอชุมพลบุรี จังหวัดสุรินทร์ ผิวจราจรกว้าง 6.00 เมตร ไหล่ทางกว้างข้างละ 0.00 - 1.00 เมตร ระยะทาง 2.800 กิโลเมตร	✓	✓	✓	✓

กิจกรรมที่สำคัญ	ระยะเวลาที่จะเริ่มดำเนินการ			
	ต.ค.-ธ.ค.63	ม.ค.-มี.ค.64	เม.ย.มิ.ย.64	ก.ค.-ก.ย.64
17.ก่อสร้างขยายถนนลาดยางแอสฟัลติกคอนกรีต ทางหลวงหมายเลข 2445 ตอนบุรีรัมย์ - แสลงโทน - ห้วยเสว อำเภอประโคนชัย จังหวัดบุรีรัมย์ ผิวจราจรกว้าง 14.00 เมตร ไหล่ทางกว้างข้างละ 0.00 - 2.50 เมตร พร้อมเครื่องหมายอำนวยความปลอดภัย ระยะทาง 1.600 กิโลเมตร	✓	✓	✓	✓
18.ปรับปรุงทางหลวงหมายเลข 2217 ตอนด่านขุนทด - หนองกราด อำเภอด่านขุนทด จังหวัดนครราชสีมา ระหว่าง กม.0+700 - 1+700 ระยะทาง 1.000 กม. จำนวน 1 สายทาง	✓	✓	✓	✓
19.ก่อสร้างถนนลาดยางแอสฟัลติกคอนกรีต แยกทางหลวงหมายเลข 2445 - เตาเผาโบราณ อำเภอบ้านกรวด จังหวัดบุรีรัมย์ ผิวจราจรกว้าง 7.00 เมตร ไหล่ทางกว้างข้างละ 0.00 - 2.50 เมตร ระยะทาง 1.800 กิโลเมตร	✓	✓	✓	✓
20. เสริมผิวทางแอสฟัลติกคอนกรีต ถนนสาย นม.1048 แยก ทล.2 - บ.สีคิ้ว ต.ลาดบัวขาว,สีคิ้ว อ.สีคิ้ว จ.นครราชสีมา	✓	✓	✓	✓
21.ซ่อมสร้างผิวทางแอสฟัลติกคอนกรีต ถนนสาย ชย.4015 แยกทางหลวงหมายเลข 2037- บ้านห้วยกุ่ม อำเภอเกษตรสมบูรณ์ จังหวัดชัยภูมิ ระยะทาง 2.750 กิโลเมตร	✓	✓	✓	✓
22.ก่อสร้างถนนลาดยางแอสฟัลติกคอนกรีต อำเภอบ้านกรวด - ปราสาทเมืองต่ำ อำเภอบ้านกรวด จังหวัดบุรีรัมย์ ผิวจราจรกว้าง 7.00 เมตร ไหล่ทางกว้างข้างละ 0.00 - 2.50 เมตร ระยะทาง 1.800 กิโลเมตร	✓	✓	✓	✓

กิจกรรมที่สำคัญ	ระยะเวลาที่จะเริ่มดำเนินการ			
	ต.ค.-ธ.ค.63	ม.ค.-มี.ค.64	เม.ย.-มิ.ย.64	ก.ค.-ก.ย.64
23.ซ่อมสร้างผิวทางแอสฟัลติกคอนกรีต ถนนสาย นม.1056 แยก ทล.2 - บ.คำไฮ ต.นากลาง,มะเกลือเก่า อ.สูงเนิน จ.นครราชสีมา	✓	✓	✓	✓
24.ซ่อมสร้างผิวทางแอสฟัลติกคอนกรีต ถนนสาย ชย.2004 แยกทางหลวงหมายเลข 12 - แยกทางหลวงหมายเลข 201 อำเภอคอนสาร ,ภูเขียว จังหวัดชัยภูมิ ระยะทาง 2.750 กิโลเมตร	✓	✓	✓	✓
25.ก่อสร้างถนนลาดยางแอสฟัลติกคอนกรีต แยกทางหลวงหมายเลข 218 – บ้านกง อำเภอเมืองบุรีรัมย์ จังหวัดบุรีรัมย์ ผิวจราจรกว้าง 7.00 เมตร ไหล่ทางกว้างข้างละ 0.00 – 2.50 เมตร ระยะทาง 1.800 กิโลเมตร	✓	✓	✓	✓
26.ซ่อมสร้างผิวทางแอสฟัลติกคอนกรีต ถนนสาย นม.1021 แยก ทล.2 - บ.ปะใหญ่ ต.มะเกลือเก่า,อุดมทรัพย์ อ.สูงเนิน,วังน้ำเขียว จ.นครราชสีมา	✓	✓	✓	✓
27.ปรับปรุง/ขยายความกว้างถนนลาดยางแอสฟัลติกคอนกรีต ถนนสาย ชย.2018 แยกทางหลวงหมายเลข 12 - แยกบ้านมอตาเจ็ก อำเภอคอนสาร จังหวัดชัยภูมิ ระยะทาง 2.000 กิโลเมตร	✓	✓	✓	✓
28. ติดตั้งระบบป้ายข้อมูลอัจฉริยะในพื้นที่จังหวัดนครราชสีมาบนทางหลวงหมายเลข 2, 2090 และหมายเลข 201	✓	✓	✓	✓

(6) วิธีการดำเนินงาน ดำเนินการเอง จ้างเหมา

(7) วงเงินของโครงการ จำนวน 572,150,000 บาท (ห้าร้อยเจ็ดสิบล้านหนึ่งแสนห้าหมื่นบาทถ้วน) ประกอบด้วยกิจกรรมย่อย ดังต่อไปนี้

กิจกรรมย่อยที่ 1 ปรับปรุงภูมิทัศน์อ่างเก็บน้ำห้วยจรเข้มาก ตำบลบ้านบัว อำเภอเมือง จังหวัดบุรีรัมย์ (ลานกิจกรรมและนันทนาการอ่างเก็บน้ำห้วยจรเข้มาก ตำบลบ้านบัว อำเภอเมือง จังหวัดบุรีรัมย์) งบประมาณ 15,600,000 บาท

กิจกรรมย่อยที่ 2 พัฒนาเส้นทางเพื่อการท่องเที่ยว ก่อสร้างถนน จำนวน 26 สายทาง รวมงบประมาณทั้งสิ้น 516,550,000 บาท และติดตั้งระบบป้ายข้อมูลอัจฉริยะ งบประมาณ 40,000,000 บาท

(8) ความพร้อมของโครงการ

(8.1) พื้นที่ดำเนินโครงการ

ดำเนินการได้ทันที หมายถึง ได้ศึกษาความเหมาะสมและกำหนดพื้นที่ดำเนินการ หรือได้รับอนุญาตตามกฎหมาย และสามารถดำเนินการได้ทันที

- อยู่ในระหว่างเตรียมการ หมายถึง ได้ศึกษาความเหมาะสมและกำหนดพื้นที่ดำเนินการแล้ว แต่อยู่ระหว่างจัดเตรียมพื้นที่ หรือกำลังแก้ไขปัญหา/อุปสรรคต่างๆ หรือเตรียมการขออนุญาตตามกฎหมาย
- อยู่ในระหว่างศึกษาความเหมาะสม และคัดเลือกพื้นที่ดำเนินการ
- (8.2) **แบบรูปรายการ/แผนการปฏิบัติงาน**
- มีและสมบูรณ์ (ให้ระบุชื่อหน่วยงานเจ้าของรูปแบบรายการที่ใช้)
- มีแต่ยังไม่สมบูรณ์ (ให้ระบุชื่อหน่วยงานเจ้าของรูปแบบรายการที่ใช้).....
- ไม่มี
- (8.3) **ความพร้อมของบุคลากร เครื่องมือ และเทคนิคการดำเนินการ**
- บุคลากรมีประสบการณ์ ทั้งหมด บางส่วน ไม่มีประสบการณ์
 - เครื่องมือดำเนินการ มีพร้อมดำเนินการได้ทันที
 มีบางส่วนและต้องจัดหาเพิ่มเติม
 ไม่มี ต้องจัดหาเพิ่มเติม
 - เทคนิคในการบริหารจัดการ มีประสบการณ์สูง
 มีประสบการณ์ปานกลาง
 ไม่มีประสบการณ์
- (8.4) **ผลกระทบสิ่งแวดล้อม**
- ผ่านคณะกรรมการสิ่งแวดล้อมแห่งชาติแล้ว
- อยู่ระหว่างพิจารณาของคณะกรรมการสิ่งแวดล้อมแห่งชาติ
- คณะกรรมการสิ่งแวดล้อมแห่งชาติยังไม่พิจารณา
- (8.5) **รายงานการศึกษาความเหมาะสม (FS)**
- ไม่ต้องทำรายงานการศึกษา
- ต้องทำรายงานการศึกษา
- (8.6) **ผลตอบแทน**
- มีผลตอบแทนทางเศรษฐกิจ/สังคม IRR
- ไม่มีผลตอบแทนทางเศรษฐกิจ/สังคม IRR
- (9) **วิธีการบริหารจัดการหรือการดูแลบำรุงรักษา เมื่อโครงการแล้วเสร็จ เพื่อให้เกิดความยั่งยืนของโครงการ** : ติดตามประเมินผลการบริหารจัดการส่งเสริมการขายและการประชาสัมพันธ์แหล่งท่องเที่ยว รวมทั้ง ให้คำปรึกษาแนะนำและพัฒนาโดยผู้มีความรู้อย่างต่อเนื่อง
- (10) **ปัญหา อุปสรรคและข้อจำกัด** : -

แบบฟอร์มรายละเอียดจำแนกตามงบรายจ่าย (๑ ชุด : ๑ กิจกรรมหลัก)

หน่วย : บาท

งบรายจ่าย - รายการ (ทะเบียนรายการ ประเภทรายการ ของสำนักงานงบประมาณ)	งบประมาณ		ค่าชี้แจง
	ปี ๒๕๖๓ (ถ้ามี)	ปี ๒๕๖๔	
<p>กลุ่มจังหวัดภาคตะวันออกเฉียงเหนือตอนล่าง ๑</p> <p>แผนงาน : บริหารงานจังหวัดและกลุ่มจังหวัด</p> <p>ผลผลิต : การพัฒนาด้านเศรษฐกิจ</p> <p>โครงการ : โครงการยกระดับขีดความสามารถการท่องเที่ยวและผลิตภัณฑ์ใหม่</p> <p>กิจกรรมหลัก : การพัฒนาโครงสร้างพื้นฐานและสิ่งอำนวยความสะดวก</p> <p>ระดับความสำคัญ : สูง</p> <p>๒. งบลงทุน</p> <p>๒.๒ ค่าที่ดินและสิ่งก่อสร้าง</p> <p>(๑) สิ่งก่อสร้างต่ำกว่า ๑๐ ล้านบาท</p> <p>รายการย่อยที่ ๑ ซ่อมสร้างผิวทางแอสฟัลติกคอนกรีต สาย ชย.๔๐๒๑</p> <p>แยกทล.๒๐๓๗ - บ้านหนองแวง อำเภอเมือง จังหวัดชัยภูมิ ระยะทาง ๓.๕๐๐ กิโลเมตร</p> <p>รายการย่อยที่ ๒ ซ่อมสร้างผิวทางแอสฟัลติกคอนกรีต ถนนสาย ชย.๕๐๓๗</p> <p>แยกทางหลวงชนบท ชย.๓๐๐๖ - บ้านซับสะเลเต อำเภอเทพสถิต</p> <p>จังหวัดชัยภูมิ ระยะทาง ๓.๐๐๐ กิโลเมตร</p> <p>รายการย่อยที่ ๓ ซ่อมสร้างผิวทางแอสฟัลติกคอนกรีต ถนนสาย แยกทางหลวงหมายเลข ๒๐๕๕ - วัดพระธาตุหนองสามหมื่น อำเภอภูเขียว จังหวัดชัยภูมิ ระยะทาง ๒.๐๐๐ กิโลเมตร</p> <p>รายการย่อยที่ ๔ ซ่อมสร้างผิวทางแอสฟัลติกคอนกรีต ถนนสาย ชย.๕๐๑๕</p> <p>แยกทางหลวงหมายเลข ๒๐๓๗- บ้านหัวขุม อำเภอเกษตรสมบูรณ์</p> <p>จังหวัดชัยภูมิ ระยะทาง ๒.๗๕๐ กิโลเมตร</p> <p>รายการย่อยที่ ๕ ซ่อมสร้างผิวทางแอสฟัลติกคอนกรีต ถนนสาย ชย.๒๐๐๔</p> <p>แยกทางหลวงหมายเลข ๑๒ - แยกทางหลวงหมายเลข ๒๐๑ อำเภอคอนสาร, ภูเขียว จังหวัดชัยภูมิ ระยะทาง ๒.๗๕๐ กิโลเมตร</p> <p>(๒) ราคาต่อหน่วยตั้งแต่ ๑๐ ล้านบาทขึ้นไป (๑.๑๕) ค่าปรับปรุงแหล่งน้ำ</p>	<p>๕๗๒,๑๕๐,๐๐๐</p> <p>๕๗๒,๑๕๐,๐๐๐</p> <p>๕๗๒,๑๕๐,๐๐๐</p> <p>๕๗๒,๑๕๐,๐๐๐</p> <p>๕๗๒,๑๕๐,๐๐๐</p> <p>๕๗๒,๑๕๐,๐๐๐</p> <p>๕๗๒,๑๕๐,๐๐๐</p> <p>๕๗,๙๐๐,๐๐๐</p> <p>๙,๕๐๐,๐๐๐</p> <p>๗,๐๐๐,๐๐๐</p> <p>๘,๕๐๐,๐๐๐</p> <p>๘,๕๐๐,๐๐๐</p> <p>๕๒๘,๗๕๐,๐๐๐</p> <p>๑๕,๖๐๐,๐๐๐</p>		

หน่วย : บาท

งบรายจ่าย - รายการ (ทะเบียนรายการ งบดำเนินงานของสำนักงานงบประมาณ)	งบประมาณ		คำชี้แจง
	ปี ๒๕๖๓ (ถ้ามี)	ปี ๒๕๖๔	
<p>อำเภอเมืองบุรีรัมย์ จังหวัดบุรีรัมย์ (ลานกิจกรรมและเนินถนนการอ้างเก็บน้ำห้วยจรเข้มาก ตำบลบ้านบัว อำเภอเมืองบุรีรัมย์ จังหวัดบุรีรัมย์)</p> <p>(๑.๑๖) พัฒนาเส้นทางเพื่อการท่องเที่ยว</p> <p>รายการย่อยที่ ๑ ก่อสร้างถนนลาดยางแอสฟัลติกคอนกรีต สายบ้านฝักใหม่ หมู่ที่ ๔ - บ้านโนน หมู่ที่ ๑ ตำบลโนน อำเภอโนนสุวรรณ จังหวัดสุรินทร์ ฝัวจจรเข้มาก ๖.๐๐ เมตร ใต้ทางกว้างข้างละ ๐.๐๐ - ๑.๐๐ เมตร ระยะทาง ๔.๗๐๐ กิโลเมตร</p> <p>กิจกรรมย่อยที่ ๒ ก่อสร้างขยายถนนลาดยางแอสฟัลติกคอนกรีต ทางหลวงหมายเลข ๒๔๔๕ ตอน แสงโสม - ห้วยเสว อำเภอประโคนชัย จังหวัดบุรีรัมย์ ฝัวจจรเข้มาก ๑๔.๐๐ เมตร ใต้ทางกว้างข้างละ ๐.๐๐ - ๒.๕๐ เมตร พร้อมเครื่องหมายอำนวยความสะดวกและปลอดภัย ระยะทาง ๑.๒๐๐ กิโลเมตร</p> <p>กิจกรรมย่อยที่ ๓ ซ่อมสร้างถนนลาดยางแอสฟัลติกคอนกรีต สายนม. ๓๐๐๓ แยกทล.๒๐๑-บ้านเจริญผล ตำบลหนองบัวตะเกียด,มาบกราด อำเภอตาบ่ตนเขต,พระทองคำ จังหวัดนครราชสีมา ช่องจราจรกว้าง ๖.๐๐ เมตร ใต้ทางกว้างข้างละ ๐.๐๐-๑.๐๐ เมตร ระยะทางไม่น้อยกว่า ๕.๕๐๐ กิโลเมตร</p> <p>กิจกรรมย่อยที่ ๔ ปรับปรุง/ขยายความกว้างถนนลาดยางแอสฟัลติกคอนกรีต สาย ชย.๓๐๑๐ แยกทางหลวงหมายเลข ๒๐๕ - อ่างเก็บน้ำลำคันฉู อำเภอป่าหึงณรงค์ จังหวัดชัยภูมิ ระยะทาง ๓.๐๐๐ กิโลเมตร</p> <p>กิจกรรมย่อยที่ ๕ ก่อสร้างถนนลาดยางแอสฟัลติกคอนกรีต สายบ้านสะพาน หมู่ที่ ๗ ตำบลทุ่งมน - ตำบลตาดานี อำเภอปราสาท จังหวัดสุรินทร์ ฝัวจจรเข้มาก ๘.๐๐ เมตร ใต้ทางกว้างข้างละ ๑.๕๐ เมตร ระยะทาง ๓.๕๐๐ กิโลเมตร</p> <p>กิจกรรมย่อยที่ ๖ ก่อสร้างถนนลาดยางแอสฟัลติกคอนกรีต แยกทางหลวงหมายเลข ๒๔ เชื่อมทางหลวงเลข๒๔๔๕ อำเภอประโคนชัย จังหวัดบุรีรัมย์ ฝัวจจรเข้มาก ๖.๐๐ เมตร ใต้ทางกว้างข้างละ ๐.๐๐ - ๑.๕๐ เมตร ระยะทาง ๒.๒๐๐ กิโลเมตร</p>	<p>๑๕,๖๐๐,๐๐๐</p> <p>๓๑,๙๖๐,๐๐๐</p> <p>๓๐,๐๐๐,๐๐๐</p> <p>๓๐,๐๐๐,๐๐๐</p> <p>๑๖,๘๐๐,๐๐๐</p> <p>๒๔,๘๕๐,๐๐๐</p> <p>๒๐,๐๐๐,๐๐๐</p>	<p>ก่อสร้างลานกิจกรรมและเนินถนนการอ้างเก็บน้ำห้วยจรเข้มาก ให้ความความสะดวกสบายเรียบร้อย และปลอดภัย ตามแผนการดำเนินการโครงการปรับปรุงภูมิทัศน์อ่างเก็บน้ำห้วยจรเข้มาก แผนการดำเนินงานปี พ.ศ.๒๕๖๓-พ.ศ.๒๕๖๕ งบประมาณกลุ่มจังหวัดภาคตะวันออกเฉียงเหนือตอนล่าง ๑ (นครชัยบุรีนคร)</p>	

หน่วย : บาท

งบรายจ่าย - รายการ (ระบุเป็นรายการ ประเภทรายการ ของสำนักงบประมาณ)	งบประมาณ		คำชี้แจง
	ปี ๒๕๖๓ (ถ้ามี)	ปี ๒๕๖๔	
กิจกรรมย่อยที่ ๗ ซ่อมสร้างถนนลาดยางแอสฟัลติกคอนกรีต ถนนสายเสด็จ สาธิตบ้านสระตะเคียน ตำบลเสด็จ สาธารณสุข อำเภอลำทะเมนชัย จังหวัด นครราชสีมา ช่องจราจรกว้าง ๖.๐๐ เมตร ไหล่ทางกว้างข้างละ ๐.๐๐-๑.๕๐ เมตร ระยะทางไม่น้อยกว่า ๒.๕๐๐ กิโลเมตร		๒๐,๐๐๐,๐๐๐	
กิจกรรมย่อยที่ ๘ ก่อสร้างถนนคอนกรีตเสริมเหล็ก ถนนเข้าแหล่ง ท่องเที่ยวบึงละหาน อำเภอบัวชุม จังหวัดชัยภูมิ ระยะทาง ๓.๕๐๐		๑๒,๕๐๐,๐๐๐	
กิจกรรมย่อยที่ ๙ ก่อสร้างถนนลาดยางแอสฟัลติกคอนกรีต สายบ้านหนอง คูใหญ่ หมู่ที่ ๘ ตำบลหนองเมธี - บ้านปราสาท ตำบลท่าตูม อำเภอบัวชุม กิจกรรมย่อยที่ ๑๐ ก่อสร้างถนนลาดยางแอสฟัลติกคอนกรีต แยกทาง หลวงหมายเลข ๒๒๔ - อุทยานประวัติศาสตร์พนมรุ้ง อำเภอลำทะเมนชัย จังหวัดบุรีรัมย์ ผิวจราจรกว้าง ๗.๐๐ เมตร ไหล่ทางกว้างข้างละ ๐.๐๐ - ๒.๕๐ เมตร ระยะทาง ๑.๕๐๐ กิโลเมตร		๒๖,๐๐๐,๐๐๐	
กิจกรรมย่อยที่ ๑๑ ปรับปรุงทางหลวงเพื่อการท่องเที่ยว บนทางหลวง หมายเลข ๒๐๕๐ ตอนปางแก - อุทยานแห่งชาติเขาใหญ่ ระหว่าง กม. ๒๐+๐๐๐ - กม.๒๑+๐๐๐ ระยะทาง ๑.๐๐๐ กม. จำนวน ๑ สายงาน		๒๐,๐๐๐,๐๐๐	
กิจกรรมย่อยที่ ๑๒ ก่อสร้างถนนลาดยางแอสฟัลติกคอนกรีต สายบ้าน กระเบื้องน้อย - แยก ทล.๒๐๕๑ ตำบลกระเบื้อง อำเภอบัวชุมบุรี จังหวัด สุรินทร์ ผิวจราจรกว้าง ๖.๐๐ เมตร ไหล่ทางกว้างข้างละ ๐.๐๐ - ๑.๐๐ เมตร ระยะทาง ๒.๕๐๐ กิโลเมตร		๓๐,๐๐๐,๐๐๐	
กิจกรรมย่อยที่ ๑๓ ก่อสร้างขยายถนนลาดยางแอสฟัลติกคอนกรีต ทาง หลวงหมายเลข ๒๕๕๕ ตอน บุรีรัมย์ - แสลงไทย - ห้วยเสว อำเภอบึง โคกชัย จังหวัดบุรีรัมย์ ผิวจราจรกว้าง ๑๔.๐๐ เมตร ไหล่ทางกว้างข้างละ ๐.๐๐ - ๒.๕๐ เมตร พร้อมเครื่องหมายอำนวยความสะดวกและปลอดภัย ระยะทาง ๑.๖๐๐ กิโลเมตร		๑๙,๐๔๐,๐๐๐	
กิจกรรมย่อยที่ ๑๔ ปรับปรุงทางหลวงหมายเลข ๒๒๑๗ ตอนด่านขุนทด - หนองกรด อำเภอด่านขุนทด จังหวัดนครราชสีมา ระหว่าง กม.๐+๗๐๐ - ๑+๗๐๐ ระยะทาง ๑.๐๐๐ กม. จำนวน ๑ สายทาง		๕๐,๐๐๐,๐๐๐	
กิจกรรมย่อยที่ ๑๕ ก่อสร้างถนนลาดยางแอสฟัลติกคอนกรีต แยกทาง หลวงหมายเลข ๒๕๕๕ - เตาเผาโบราณ อำเภอบัวชุมบุรี จังหวัดบุรีรัมย์ ผิวจราจรกว้าง ๗.๐๐ เมตร ไหล่ทางกว้างข้างละ ๐.๐๐ - ๒.๕๐ เมตร ระยะทาง ๑.๕๐๐ กิโลเมตร		๓๐,๐๐๐,๐๐๐	
กิจกรรมย่อยที่ ๑๖ เสริมผิวทางแอสฟัลติกคอนกรีต ถนนสาย นม.๑๐๕๕ แยก ทล.๒ - บ.สีแก้ว ต.สาธิตบัวบาน,สีแก้ว อ.สีแก้ว จ.นครราชสีมา		๒๐,๐๐๐,๐๐๐	
		๓๕,๐๐๐,๐๐๐	

หน่วย : บาท

งบรายจ่าย - รายการ (ทะเบียนรายการ ประเภทรายการ ของสำนักงานงบประมาณ)	งบประมาณ		ค่าชี้แจง
	ปี ๒๕๖๓ (ถ้ามี)	ปี ๒๕๖๔	
กิจกรรมย่อยที่ ๑๗ ก่อสร้างถนนลาดยางแอสฟัลติกคอนกรีต อำเภอบ้านกรวด - ปราสาทเมืองต่ำ อำเภอบ้านกรวด จังหวัดบุรีรัมย์ ผิวจราจรกว้าง ๗.๐๐ เมตร ไหล่ทางกว้างข้างละ ๐.๐๐ - ๒.๕๐ เมตร ระยะทาง ๑.๕๐๐ กิโลเมตร		๒๐,๐๐๐,๐๐๐	
กิจกรรมย่อยที่ ๑๘ ซ่อมสร้างผิวทางแอสฟัลติกคอนกรีต ถนนสาย นม. ๑๐๕๖ แยก ทล.๒ - บ.คำไฮ ต.นากลาง ม.บึงเกลือเก่า อ.สูงเนิน จ.นครราชสีมา		๑๕,๐๐๐,๐๐๐	
กิจกรรมย่อยที่ ๑๙ ก่อสร้างถนนลาดยางแอสฟัลติกคอนกรีต แยกทางหลวงหมายเลข ๒๑๕ - บ้านบุ่ง อำเภอเมืองบุรีรัมย์ จังหวัดบุรีรัมย์ ผิวจราจรกว้าง ๗.๐๐ เมตร ไหล่ทางกว้างข้างละ ๐.๐๐ - ๒.๕๐ เมตร ระยะทาง ๑.๕๐๐ กิโลเมตร		๒๐,๐๐๐,๐๐๐	
กิจกรรมย่อยที่ ๒๐ ซ่อมสร้างผิวทางแอสฟัลติกคอนกรีต ถนนสาย นม. ๑๐๒๑ แยก ทล.๒ - บ.ปะใหญ่ ต.มะเกลือเก่า, อุดมทรัพย์ อ.สูงเนิน, วังน้ำเขียว จ.นครราชสีมา		๑๙,๐๐๐,๐๐๐	
กิจกรรมย่อยที่ ๒๑ ปรับปรุง/ขยายความกว้างถนนลาดยางแอสฟัลติกคอนกรีต ถนนสาย ขย.๒๐๑๕ แยกทางหลวงหมายเลข ๑๒ - แยกบ้านมอตาเจ็ก อำเภอคอนสาร จังหวัดชัยภูมิ ระยะทาง ๒.๐๐๐ กิโลเมตร		๑๓,๐๐๐,๐๐๐	
กิจกรรมย่อยที่ ๒๒ ติดตั้งระบบป้ายข้อมูลอัจฉริยะในพื้นที่จังหวัดนครราชสีมาบนทางหลวงหมายเลข ๒, ๒๐๙๐ และหมายเลข ๒๐๑		๔๐,๐๐๐,๐๐๐	

หมายเหตุ

๑. เพื่อประโยชน์ในการประมวลผลข้อมูลให้จังหวัดและกลุ่มจังหวัดใช้ทะเบียนรายการ ประเภทรายการ ของสำนักงานงบประมาณเท่านั้น
๒. กรุณาอย่าเพิ่มประเภทรายการใหม่โดยผู้เป็นเจ้าของ
๓. กรณีประสงค์จะเพิ่มทะเบียนประเภทรายการ ให้ประสานงานกับเจ้าหน้าที่สำนักงานจังหวัดและกลุ่มจังหวัดก่อน
๓. ตามแบบฟอร์มฯ ให้เลือกเฉพาะ (ระบุ) งบรายจ่าย และรายการที่มีงบประมาณเท่านั้น

กิจกรรมหลักที่ 2.2

การพัฒนาศักยภาพภาพบุคลากรด้านการท่องเที่ยว

งบประมาณ 33,530,000 บาท



กลุ่มจังหวัดภาคตะวันออกเฉียงเหนือตอนล่าง 1
ประจำปีงบประมาณ พ.ศ.2564

แบบฟอร์มข้อมูลพื้นฐานโครงการของจังหวัด/กลุ่มจังหวัด (ระดับกิจกรรมหลัก)

(1 ชุด : 1 กิจกรรมหลัก)

ลำดับความสำคัญ.....

ชื่อโครงการ : ยกกระดับขีดความสามารถการท่องเที่ยว และผลิตภัณฑ์ไหมนครชัยบุรีรัมย์

กิจกรรมหลัก : การพัฒนาศักยภาพบุคลากรด้านการท่องเที่ยว

วงเงิน : 33,530,000 บาท (สามสิบสามล้านบาทสามหมื่นบาทถ้วน)

ยุทธศาสตร์ชาติ : การสร้างความสามารถในการแข่งขัน

ประเด็นการพัฒนาของจังหวัด/กลุ่มจังหวัด : การพัฒนาอุตสาหกรรมการท่องเที่ยว

แผนงาน : ส่งเสริมและสนับสนุนแหล่งท่องเที่ยวของกลุ่มจังหวัดภาคตะวันออกเฉียงเหนือตอนล่าง 1 ให้ได้รับความนิยม

หน่วยงานดำเนินการ : 1) สำนักงานการท่องเที่ยวและกีฬาจังหวัดบุรีรัมย์

2) สำนักงานพาณิชย์จังหวัดบุรีรัมย์

3) ตำรวจภูธรจังหวัดนครราชสีมา

4) สำนักงานวัฒนธรรมจังหวัดนครราชสีมา

ผู้รับผิดชอบ : นายวิเชียร จันทร์โสมทัย ตำแหน่ง ผู้อำนวยการจังหวัดนครราชสีมา

สถานที่ติดต่อ ศาลากลางจังหวัดนครราชสีมา หมายเลขโทรศัพท์ 0-4424-3798

: นายณรงค์ วุ่นซิ้ว ตำแหน่ง ผู้อำนวยการจังหวัดชัยภูมิ

สถานที่ติดต่อ ศาลากลางจังหวัดชัยภูมิ หมายเลขโทรศัพท์ 0-4481-1573

: นายธีรวัฒน์ วุฒิคุณ ตำแหน่ง ผู้อำนวยการจังหวัดบุรีรัมย์

สถานที่ติดต่อ ศาลากลางจังหวัดบุรีรัมย์ หมายเลขโทรศัพท์ 0-4461-1182

: นายไกรสร กองฉลาด ตำแหน่ง ผู้อำนวยการจังหวัดสุรินทร์

สถานที่ติดต่อ ศาลากลางจังหวัดสุรินทร์ หมายเลขโทรศัพท์ 0-4452-4361

ผู้ประสานงานโครงการ :

- 1) สำนักงานการท่องเที่ยวและกีฬาจังหวัดบุรีรัมย์ สถานที่ติดต่อ : สำนักงานการท่องเที่ยวและกีฬาจังหวัดบุรีรัมย์
นางสาวเพ็ญศิริรัตน์ อัจฉริกุล ตำแหน่ง ท่องเที่ยวและกีฬาจังหวัดบุรีรัมย์
หมายเลขโทรศัพท์ 0 4466 6528
- 2) สำนักงานพาณิชย์จังหวัดบุรีรัมย์ สถานที่ติดต่อ : สำนักงานพาณิชย์จังหวัดบุรีรัมย์ เลขที่ 67/22 ถนน
หลักเมือง ตำบลในเมือง อำเภอเมือง จังหวัดบุรีรัมย์
หมายเลขโทรศัพท์ 0 4461 1016
- 3) ตำรวจภูธรจังหวัดนครราชสีมา สถานที่ติดต่อ : กองบังคับการตำรวจภูธรจังหวัดนครราชสีมา
ร้อยตำรวจเอก พชรพล พงษ์จำนงค์ รองสารวัตรฝ่ายอำนวยการตำรวจภูธรจังหวัดนครราชสีมา
หมายเลขโทรศัพท์ : 09 9468 9339
- 4) สำนักงานวัฒนธรรมจังหวัดนครราชสีมา สถานที่ติดต่อ สำนักงานวัฒนธรรมจังหวัดนครราชสีมา
นายไชยนันท์ แสงทอง ตำแหน่งวัฒนธรรมจังหวัดนครราชสีมา โทรศัพท์ 0 4422 0898 กด 2
โทรศัพท์เคลื่อนที่ 081 1731861

(1) หลักการและเหตุผล

(1.1) ที่มา : (ระบุ เช่น มติ ครม. นโยบายรัฐบาล แผนพัฒนาจังหวัด/กลุ่มจังหวัด หรืออื่น ๆ)

จากการเชื่อมโยงยุทธศาสตร์ระดับชาติ 20 ปี กับยุทธศาสตร์กลุ่มจังหวัดภาคตะวันออกเฉียงเหนือตอนล่าง 1 (ปี 2561) และนโยบายของรัฐบาลเรื่องการเพิ่มศักยภาพทางเศรษฐกิจ และส่งเสริมการพัฒนาอุตสาหกรรมที่สอดคล้องกับศักยภาพพื้นฐานของประเทศ ผลจากการท่องเที่ยวที่มีการขยายตัวเพิ่มขึ้นในทุกๆ ปี

ก่อให้เกิดการจับจ่ายซื้อของที่ระลึกตามแหล่งท่องเที่ยว ดังนั้น รัฐบาลจึงต้องจำเป็นที่จะเข้ามาบริหารจัดการควบคู่กับการพัฒนาให้เกิดความยั่งยืนในแหล่งท่องเที่ยวต่อไป

การดำเนินงานด้านการท่องเที่ยวของกลุ่มจังหวัดภาคตะวันออกเฉียงเหนือตอนล่าง 1 เน้นความสอดคล้องกับนโยบายรัฐบาล “ไทยแลนด์ 4.0” โมเดลพัฒนาเศรษฐกิจของรัฐบาล เพื่อปรับแก้ระบบ/จัดระบบเศรษฐกิจ ปรับทิศทาง และสร้างหนทางพัฒนาประเทศให้เจริญขึ้น สามารถรับมือกับโอกาสและภัยคุกคามแบบใหม่ๆ ที่เปลี่ยนแปลงอย่างรวดเร็ว รุนแรง ในศตวรรษที่ 21 ได้ เป็นเศรษฐกิจใหม่มีรายได้สูง โดยวางเป้าหมายให้เกิดภายใน 5-6 ปี ในการปรับเปลี่ยนโครงสร้างเศรษฐกิจไปสู่ Value Based Economy หรือ เศรษฐกิจที่ขับเคลื่อนด้วยนวัตกรรม เปลี่ยนจากการขับเคลื่อนภาคอุตสาหกรรมไปสู่การขับเคลื่อนด้วยเทคโนโลยี ความคิดสร้างสรรค์ นวัตกรรม ปรับเปลี่ยนจากการเน้นภาคการผลิตสินค้า ไปสู่การเน้นภาคบริการมากขึ้น เปลี่ยนจาก Traditional Services ไปสู่ High Value Services ซึ่งมีส่วนสำคัญในด้านการท่องเที่ยวที่จะนำเทคโนโลยีการท่องเที่ยวมาเพิ่มประสิทธิภาพการบริการและความปลอดภัยของนักท่องเที่ยว เช่น การสร้างแผนที่นำเที่ยวอัจฉริยะที่เกิดขึ้นนำมาสู่การพัฒนาให้เกิดความต่อเนื่อง ที่จะแนะนำเส้นทางท่องเที่ยว รวมถึงสถานบริการอื่นๆ สิ่งอำนวยความสะดวกที่อยู่ใกล้แหล่งท่องเที่ยวในพื้นที่กลุ่มจังหวัดนครชัยบุรีรินทร์ และการประชาสัมพันธ์การท่องเที่ยวด้วยภาพยนตร์และสร้างกิจกรรมดึงดูดนักท่องเที่ยวเข้าสู่พื้นที่ให้มากขึ้นด้วยการจัดกิจกรรมการท่องเที่ยวเชิงกีฬา เป็นต้น นอกจากนี้ยังมีการจัดสร้างถนนเพื่ออำนวยความสะดวกและรองรับนักท่องเที่ยวที่จะเดินทางเข้าสู่แหล่งท่องเที่ยวในกลุ่มจังหวัดๆ จำนวนมากขึ้นในอนาคตต่อไป และเพื่อให้มีการพัฒนาไปได้อย่างสมบูรณ์ ทำให้แหล่งท่องเที่ยวของกลุ่มจังหวัดมีความปลอดภัย สุขสบาย และสะอาด มีผลต่อเนื่องถึงภาพลักษณ์ของกลุ่มจังหวัดและความยั่งยืนตามแนวทางวิสัยทัศน์ มั่นคง มั่งคั่ง ยั่งยืน

ทั้งนี้ ทรัพยากรต้นทุนทางการท่องเที่ยวของกลุ่มจังหวัดภาคตะวันออกเฉียงเหนือตอนล่าง 1 (นครชัยบุรีรินทร์) มีข้อได้เปรียบในเรื่องของความหลากหลาย ทั้งการท่องเที่ยวเชิงนิเวศน์ เช่น อุทยานแห่งชาติเขาใหญ่ อุทยานแห่งชาติภูแลนคา อุทยานแห่งชาติตาโตน อุทยานแห่งชาติป่าหินงาม อันมีชื่อเสียงเรื่องทรัพยากรธรรมชาติอันสวยงาม การท่องเที่ยวเชิงอารยธรรมขอม เช่น ปราสาทหินพิมาย ปราสาทหินพนมรุ้ง ปราสาทตาเมือนธม การท่องเที่ยวเชิงวิถีชุมชน เช่น ท่องเที่ยวหมู่บ้านวัฒนธรรมใหม่ที่กระจายไปทั้ง 4 จังหวัด การท่องเที่ยวหมู่บ้านช้าง นอกจากนี้ ยังมีการท่องเที่ยวเชิงกีฬา สนามฟุตบอลช้างอารีนา และสนามแข่งรถ Chang International Circuit ในระยะ 3 ปีที่ผ่านมาจากข้อมูลทางสถิติของกระทรวงการท่องเที่ยวและกีฬา ระหว่าง พ.ศ. 2557-2559 มีรายได้จากการท่องเที่ยวเพิ่มขึ้น โดยในปี พ.ศ. 2559 มีรายได้ 23,285.58 ล้านบาท เพิ่มขึ้นจากปีก่อนร้อยละ 9.23 จำนวนนักท่องเที่ยว 12,805,444 คน เพิ่มขึ้นจากปีก่อนถึงร้อยละ 5.79 เพื่อเป็นการส่งเสริมและสนับสนุนการท่องเที่ยวของกลุ่มจังหวัดนครชัยบุรีรินทร์ เพื่อสร้างรายได้ให้เกิดขึ้นและกระจายไปยังชุมชน จึงมีความจำเป็นที่จะต้องพัฒนาการท่องเที่ยวให้มีความทันสมัย ตอบสนองกระแสโลกที่เปลี่ยนแปลงไป การใช้เทคโนโลยีและสื่อออนไลน์ มีความสำคัญจำเป็นที่ช่วยประชาสัมพันธ์แหล่งท่องเที่ยวใหม่ๆ และแหล่งท่องเที่ยวเดิมในกลุ่มจังหวัดๆ การปรับปรุงพัฒนาสิ่งอำนวยความสะดวกเพื่อการท่องเที่ยวที่เริ่มมีความนิยม ให้พร้อมรองรับนักท่องเที่ยวที่เข้ามาให้ได้รับความพึงพอใจในมาตรฐานการสัญจรทั้ง ทางบก และทางอากาศ การบริการเพื่อสร้างมาตรฐานให้กับชุมชนในแหล่งท่องเที่ยว นอกจากนี้ ธุรกิจบริการที่เชื่อมโยงกับ การท่องเที่ยวของกลุ่มจังหวัดๆ เช่น กลุ่มที่พัก กลุ่มร้านอาหาร กลุ่มร้านสินค้าที่ระลึก OTOP กระจายอยู่ในพื้นที่ทั้ง 4 จังหวัด ได้ผลประโยชน์เชื่อมโยงกัน เป็นการกระจายรายได้ให้กับประชาชน โดยคาดว่าจะก่อให้เกิดรายได้จากการท่องเที่ยวเพิ่มขึ้น

(1.2) สรุปสาระสำคัญ :

สภาพปัญหา/ความต้องการ :

กลุ่มจังหวัดนครชัยบุรีรินทร์ เป็นพื้นที่ๆ มีแหล่งท่องเที่ยวอารยธรรมขอม แหล่งท่องเที่ยวเชิงธรรมชาติ การท่องเที่ยวทางวัฒนธรรมในกลุ่มนครชัยบุรีรินทร์ เป็นการผสมผสานระหว่างศิลปะ วัฒนธรรม ประเพณี วิถีชีวิต ประวัติศาสตร์และอารยธรรมขอม มาขับเคลื่อนให้เกิดมูลค่าทางสังคมและเศรษฐกิจ และสร้าง

รายได้เข้าสู่ประเทศ ตามแผนพัฒนาเศรษฐกิจและสังคมแห่งชาติ ฉบับที่ 12 และตามนโยบายไทยแลนด์ 4.0 จะเกิดผลสำเร็จเป็นรูปธรรมที่จับต้องได้จะต้องมีกิจกรรมทางด้านศิลปะและวัฒนธรรม สอดรับกับนโยบาย รวมถึงแหล่งท่องเที่ยวที่เกิดขึ้นใหม่มีเป็นจำนวนมาก ซึ่งทำให้การเดินทางมาเที่ยวของนักท่องเที่ยวแต่ละปี ทั้งชาวไทยและชาวต่างชาติ เข้ามาท่องเที่ยวเป็นจำนวนมาก การเตรียมความพร้อมของบุคลากรในการรองรับกับจำนวนนักท่องเที่ยวที่เพิ่มมากขึ้นเป็นสิ่งสำคัญและจำเป็น ได้แก่ การเตรียมความพร้อมของผู้ประกอบการด้านการท่องเที่ยวต่างๆ เช่น ที่พัก ร้านอาหาร เป็นต้น การเป็นเจ้าของบ้านที่ดี ความปลอดภัยด้านการท่องเที่ยว การอบรมให้ความรู้แก่อาสาสมัครด้านการท่องเที่ยวต่างๆ อบรมให้ความรู้แก่เยาวชน รวมถึงการพัฒนาศักยภาพกับบุคลากรด้านการท่องเที่ยว อย่างต่อเนื่อง

ความเร่งด่วน : มาก

กลุ่มจังหวัดนครชัยบุรีรินทร์ ได้เล็งเห็นถึงความสำคัญของอุตสาหกรรมการท่องเที่ยว เนื่องจากสถิตินักท่องเที่ยวในเขตพัฒนาการท่องเที่ยว นครชัยบุรีรินทร์ พบว่านักท่องเที่ยวร้อยละ 70 เป็นนักท่องเที่ยวชาวไทย และร้อยละ 30 เป็นนักท่องเที่ยวชาวต่างชาติ ประกอบกับกลุ่มจังหวัดนครชัยบุรีรินทร์ เป็นกลุ่มจังหวัดที่มีจำนวนธุรกิจที่พัก จำนวนห้องพัก ร้านอาหาร และร้านจำหน่ายสินค้าที่ระลึกเป็นจำนวนมาก สิ่งอำนวยความสะดวกและโครงสร้างพื้นฐานเพื่อการท่องเที่ยวสำหรับการท่องเที่ยว ในขณะนี้ยังขาดมาตรฐาน รวมถึงเรื่องการดูแลความปลอดภัยให้กับนักท่องเที่ยว ซึ่งเรื่องความปลอดภัยเป็นสิ่งสำคัญที่สุดสำหรับนักท่องเที่ยวที่จะใช้เป็นข้อมูลในการตัดสินใจเดินทางมาท่องเที่ยว กลุ่มจังหวัดมีความจำเป็นเร่งด่วนในการดำเนินโครงการ เพื่อรองรับกับจำนวนนักท่องเที่ยวที่จะเข้ามาเพิ่มมากขึ้น เพื่อเป็นการอำนวยความสะดวก และให้คำแนะนำต่างๆ ให้กับนักท่องเที่ยว การมีอาสาสมัครด้านการท่องเที่ยว ตลอดทั้งเพื่อสร้างขีดความสามารถในการแข่งขันเพื่อสร้างรายได้ให้แก่กลุ่มจังหวัดและชุมชนมากขึ้น และเพื่อให้เกิดการเจริญเติบโตทางเศรษฐกิจ และสร้างโอกาสให้ผู้ประกอบการ นักลงทุน ภาคเอกชนอื่นที่เกี่ยวข้อง และหน่วยงานภาครัฐของ กลุ่มจังหวัดภาคตะวันออกเฉียงเหนือตอนล่าง 1 ได้พัฒนาองค์ความรู้ด้านระเบียบกฎหมาย การค้าชายแดนกับประเทศกัมพูชา ซึ่งประกอบไปด้วยความรู้ภายในประเทศไทยและประเทศกัมพูชา เพื่อให้ได้รับความรู้ พร้อมทั้ง นำไปใช้ในการดำเนินธุรกิจก่อให้เกิดรายได้จากการค้าชายแดน เพิ่มสูงขึ้น เกิดการขยายตัวทางด้านเศรษฐกิจ การพัฒนาอุตสาหกรรมการท่องเที่ยว

(2) ข้อมูลทั่วไปของโครงการ

(2.1) วัตถุประสงค์ของโครงการ :

- 1.เพิ่มประสิทธิภาพและขีดความสามารถผู้ประกอบการโรงแรม รีสอร์ท หอพัก เพื่อรองรับมาตรฐานการท่องเที่ยว
- 2.เพื่อสร้างความเชื่อมั่นให้กับนักท่องเที่ยว ว่าผู้ประกอบการโรงแรม รีสอร์ท หอพักได้ผ่านการฝึกอบรม จะให้บริการที่ดี ปลอดภัย และไว้ใจได้แก่นักท่องเที่ยวและผู้ใช้บริการ
- 3.เพื่อให้บุคลากรและเครือข่ายด้านการท่องเที่ยวมีคุณภาพและมาตรฐานรองรับการเป็นเจ้าบ้านที่ดีสนับสนุนการท่องเที่ยวของกลุ่มจังหวัดนครชัยบุรีรินทร์
- 4.เพื่อเป็นการประชาสัมพันธ์การท่องเที่ยวกลุ่มจังหวัดนครชัยบุรีรินทร์ให้เป็นที่รู้จักแพร่หลาย
- 5.เพื่อเพิ่มศักยภาพในการจัดการตลาดและการท่องเที่ยวแก่กลุ่มจังหวัดและเพิ่มขีดความสามารถในแข่งขันด้านการตลาดการท่องเที่ยวแก่กลุ่มจังหวัด
- 6.เพื่อสร้างเครือข่ายอาสาสมัครช่วยเหลือนักท่องเที่ยวกลุ่มจังหวัดนครชัยบุรีรินทร์อย่างยั่งยืน
- 7.เพื่อสนับสนุนให้ภาคประชาชนที่เป็นเจ้าของพื้นที่ ให้เข้ามามีส่วนร่วม ต่อภารกิจแบบบูรณาการ ในการทำหน้าที่เป็นอาสาสมัครช่วยเหลือนักท่องเที่ยว

8. เพื่อให้หน่วยงานภาครัฐ ภาคเอกชน และภาคประชาชน ได้ทราบถึงข้อกฎหมายที่เกี่ยวข้องกับการช่วยชีวิตผู้ประสบภัยในสถานที่ท่องเที่ยวและภัยคุกคามด้านอื่นๆ

(2.2) สถานภาพโครงการ

โครงการเดิม โครงการใหม่

(2.3) ประเภทของโครงการ

พัฒนา ดำเนินการปกติ

(2.4) ระยะเวลาดำเนินการโครงการ 1 ปี เริ่มต้นเดือน ตุลาคม พ.ศ. 2563 สิ้นสุดเดือน กันยายน พ.ศ. 2564

(2.5) สถานที่ดำเนินโครงการ

จังหวัดนครราชสีมา ชัยภูมิ บุรีรัมย์ และสุรินทร์

(3) กลุ่มเป้าหมาย และผู้มีส่วนได้ส่วนเสีย

(3.1) กลุ่มเป้าหมาย :

- 3.1.1 ผู้ประกอบการทั้งภาครัฐ เอกชน และประชาชน ในพื้นที่กลุ่มจังหวัดนครชัยบุรีรัมย์
- 3.1.2 นักท่องเที่ยวทั้งชาวไทยและชาวต่างประเทศ
- 3.1.3 ชุมชน หมู่บ้าน องค์กรท้องถิ่นต่างๆ ที่อยู่ใกล้แหล่งท่องเที่ยวในจังหวัด
- 3.1.4 หน่วยงานภาครัฐ ภาคเอกชน และภาคีเครือข่ายทางการท่องเที่ยว
- 3.1.5 ประเทศในกลุ่มประชาคมอาเซียน

(3.2) ผู้มีส่วนได้ส่วนเสีย :

- 3.2.1 ผู้ประกอบการทั้งภาครัฐ เอกชน และประชาชน ในพื้นที่กลุ่มจังหวัดนครชัยบุรีรัมย์
- 3.2.2 นักท่องเที่ยวทั้งชาวไทยและชาวต่างประเทศ
- 3.2.3 ชุมชน หมู่บ้าน องค์กรท้องถิ่นต่างๆ ที่อยู่ใกล้แหล่งท่องเที่ยวในจังหวัด
- 3.2.4 หน่วยงานภาครัฐ ภาคเอกชน
- 3.2.5 สถาบันการศึกษา

(4) เป้าหมาย ผลลัพธ์ และผลกระทบโครงการ

(4.1) เป้าหมายโครงการ

ตัวชี้วัด

- 1.ผู้ประกอบการธุรกิจท่องเที่ยว มีมาตรฐานและมีรายได้มากขึ้น
- 2.เกิดอาสาสมัครช่วยเหลือนักท่องเที่ยวในพื้นที่กลุ่มจังหวัดนครชัยบุรีรัมย์
- 3.มีผู้ประกอบการที่สนใจประกอบธุรกิจค้าขายแดนในกลุ่มจังหวัด
- 4.รายได้จากการท่องเที่ยวเพิ่มขึ้นร้อยละ 8
- 5.จำนวนนักท่องเที่ยวเพิ่มขึ้นร้อยละ 8

(4.2) ผลผลิต

- 1.บุคลากรในสถานประกอบการที่พิกมีศักยภาพและขีดความสามารถมากขึ้น
- 2.เจ้าหน้าที่ที่เกี่ยวข้องในการช่วยเหลือผู้ประสบภัย มีความรู้และความเข้าใจในการ

ปฏิบัติงาน

- 3.เกิดความเชื่อมั่นในการเดินทางมาเที่ยวในพื้นที่กลุ่มจังหวัดนครชัยบุรีรัมย์เพิ่มมากขึ้น
- 4.จำนวนนักท่องเที่ยวทั้งชาวไทยและชาวต่างประเทศเพิ่มขึ้นร้อยละ 8

(4.3) ผลลัพธ์

- 1.นักท่องเที่ยวมีความประทับใจตลอดระยะเวลาที่เดินทางมาเที่ยวในพื้นที่กลุ่มจังหวัดนครชัยบุรีนคร ทำให้ผู้ประกอบการด้านต่างมีรายได้เข้าสู่ชุมชนในกลุ่มจังหวัดนครชัยบุรีนคร
- 2.นักท่องเที่ยวมีการจับจ่าย ทำให้ผู้ประกอบการด้านต่างมีรายได้เข้าสู่ชุมชนในกลุ่มจังหวัดนครชัยบุรีนคร
- 3.ผู้ประกอบการมีองค์ความรู้ด้านระเบียบกฎหมาย การค้าขายแดนกับประเทศกัมพูชา และต่างประเทศ มากขึ้น
- 4.ส่งเสริมให้เศรษฐกิจการค้า การลงทุน และการค้าขายแดน มีความคล่องตัวและมีมูลค่าเพิ่มขึ้น
- 5.รายได้จากการท่องเที่ยวเพิ่มขึ้นร้อยละ 8

(4.4) ผลกระทบ :

เชิงบวก : 1.จำนวนนักท่องเที่ยวเพิ่มขึ้น รายได้ด้านการท่องเที่ยวของจังหวัดเพิ่มขึ้น ร้อยละ 8

2.นักท่องเที่ยวมีความปลอดภัยในการเดินทางมาท่องเที่ยวในพื้นที่กลุ่มจังหวัดนครชัยบุรีนคร

เชิงลบ : ภัยพิบัติจากธรรมชาติ, ภาวะเศรษฐกิจค่าครองชีพเพิ่มขึ้น, ราคาน้ำมันเชื้อเพลิงเพิ่มสูงขึ้น

(5) แนวทางการดำเนินงาน

(แสดงรายละเอียดกิจกรรมที่จะทำภายใต้โครงการที่จังหวัดเสนอขอ และทำเครื่องหมาย ✓ ลงในช่องระยะเวลาที่จะเริ่มดำเนินงานของแต่ละกิจกรรมสำคัญด้วย)

กิจกรรมที่สำคัญ	ระยะเวลาที่จะเริ่มดำเนินการ			
	ต.ค.-ธ.ค.63	ม.ค.-มี.ค.64	เม.ย.-มิ.ย.64	ก.ค.-ก.ย.64
1.พัฒนาบุคลากรด้านการท่องเที่ยวและกีฬา และนันทนาการ กลุ่มนครชัยบุรีนคร	✓	✓	✓	✓
2.พัฒนาเพิ่มศักยภาพผู้ประกอบการ การเชื่อมโยงการค้าการลงทุนชายแดน กลุ่มจังหวัดนครชัยบุรีนคร		✓	✓	
3.บูรณาการเครือข่ายเพื่อช่วยเหลือผู้ประสบภัยในสถานที่ท่องเที่ยวและภัยคุกคาม			✓	
4.อบรมเชิงปฏิบัติการเยาวชนสร้างศิลปะร่วมสมัยนครชัยบุรีนคร	✓	✓		
5. สร้างเครือข่ายเตือนภัยเพื่อความปลอดภัยในแหล่งท่องเที่ยวกลุ่มนครชัยบุรีนคร				✓
6. ยกระดับการท่องเที่ยววิถีชุมชนนครชัยบุรีนคร	✓	✓	✓	✓

(6) วิธีการดำเนินงาน ดำเนินการเอง จ้างเหมา

(7) วงเงินของโครงการ จำนวน 33,530,000 บาท ประกอบด้วยกิจกรรมย่อย ดังต่อไปนี้

กิจกรรมย่อยที่ 1 กิจกรรมพัฒนาบุคลากรด้านการท่องเที่ยวและกีฬา และนันทนาการ กลุ่มนครชัยบุรีรัมย์ งบประมาณ 8,000,000 บาท

กิจกรรมย่อยที่ 2 กิจกรรมพัฒนาเพิ่มศักยภาพผู้ประกอบการการเชื่อมโยงการค้าการลงทุนชายแดนกลุ่มจังหวัดนครชัยบุรีรัมย์ งบประมาณ 530,000 บาท

กิจกรรมย่อยที่ 3 กิจกรรมบูรณาการเครือข่ายเพื่อช่วยเหลือผู้ประสบภัยในสถานที่ท่องเที่ยวและภัยคุกคาม งบประมาณ 10,000,000 บาท

กิจกรรมย่อยที่ 4 กิจกรรมอมรมเชิงปฏิบัติการเยาวชนสร้างศิลปะร่วมสมัยนครชัยบุรีรัมย์ งบประมาณ 5,000,000 บาท

กิจกรรมย่อยที่ 5 กิจกรรมสร้างเครือข่ายเตือนภัยเพื่อความปลอดภัยในแหล่งท่องเที่ยวกลุ่มนครชัยบุรีรัมย์ งบประมาณ 5,000,000 บาท

กิจกรรมย่อยที่ 6 กิจกรรมยกระดับการท่องเที่ยววิถีชุมชนนครชัยบุรีรัมย์ งบประมาณ 5,000,000 บาท

(8) ความพร้อมของโครงการ

(8.1) พื้นที่ดำเนินโครงการ

- ดำเนินการได้ทันที หมายถึง ได้ศึกษาความเหมาะสมและกำหนดพื้นที่ดำเนินการหรือได้รับอนุญาตตามกฎหมาย และสามารถดำเนินการได้ทันที
- อยู่ระหว่างเตรียมการ หมายถึง ได้ศึกษาความเหมาะสมและกำหนดพื้นที่ดำเนินการแล้ว แต่อยู่ระหว่างจัดเตรียมพื้นที่ หรือกำลังแก้ไขปัญหา/อุปสรรคต่างๆ หรือเตรียมการขออนุญาตตามกฎหมาย
- อยู่ระหว่างศึกษาความเหมาะสม และคัดเลือกพื้นที่ดำเนินการ

(8.2) แบบรูปรายการ/แผนการปฏิบัติงาน

- มีและสมบูรณ์ (ให้ระบุชื่อหน่วยงานเจ้าของรูปแบบรายการที่ใช้)
- มีแต่ยังไม่สมบูรณ์ (ให้ระบุชื่อหน่วยงานเจ้าของรูปแบบรายการที่ใช้).....
- ไม่มี

(8.3) ความพร้อมของบุคลากร เครื่องมือ และเทคนิคการดำเนินการ

- บุคลากรมีประสบการณ์ ทั้งหมด บางส่วน ไม่มีประสบการณ์
- เครื่องมือดำเนินการ มีพร้อมดำเนินการได้ทันที มีบางส่วนและต้องจัดหาเพิ่มเติม ไม่มี ต้องจัดหาเพิ่มเติม
- เทคนิคในการบริหารจัดการ มีประสบการณ์สูง มีประสบการณ์ปานกลาง ไม่มีประสบการณ์

(8.4) ผลกระทบสิ่งแวดล้อม

- ผ่านคณะกรรมการสิ่งแวดล้อมแห่งชาติแล้ว
- อยู่ระหว่างพิจารณาของคณะกรรมการสิ่งแวดล้อมแห่งชาติ
- คณะกรรมการสิ่งแวดล้อมแห่งชาติยังไม่พิจารณา

(8.5) รายงานการศึกษาความเหมาะสม (FS)

- ไม่ต้องทำรายงานการศึกษา

ต้องทำรายงานการศึกษา

(8.6) ผลตอบแทน

มีผลตอบแทนทางเศรษฐกิจ/สังคม IRR

ไม่มีผลตอบแทนทางเศรษฐกิจ/สังคม IRR

- (9) วิธีการบริหารจัดการหรือการดูแลบำรุงรักษา เมื่อโครงการแล้วเสร็จ เพื่อให้เกิดความยั่งยืนของโครงการ : ติดตามประเมินผลการบริหารจัดการส่งเสริมการขายและการประชาสัมพันธ์แหล่งท่องเที่ยว รวมทั้ง ให้คำปรึกษาแนะนำและพัฒนาโดยผู้มีความรู้อย่างต่อเนื่อง
- (10) ปัญหา อุปสรรคและข้อจำกัด : -

แบบฟอร์มรายละเอียดจำแนกตามงบรายจ่าย (๑ ชุด : ๑ กิจกรรมหลัก)

หน่วย : บาท

งบรายจ่าย - รายการ (ทะเบียนรายการ ประเภทรายการ ของสำนักงานงบประมาณ) จังหวัด/กลุ่มจังหวัด.....	งบประมาณ		คำชี้แจง
	ปี ๒๕๖๓ (ถ้ามี)	ปี ๒๕๖๔	
แผนงาน : บริหารจังหวัดและกลุ่มจังหวัด ผลิตภัณฑ์ : การพัฒนาด้านการศึกษา โครงการ : ยกระดับขีดความสามารถท่องเที่ยว และผลิตภัณฑ์ใหม่ นครชัยรินทร์ กิจกรรมหลัก : การพัฒนาศักยภาพบุคลากรด้านการท่องเที่ยว กิจกรรมย่อยที่ ๑.๑ : พัฒนาศักยภาพบุคลากรท่องเที่ยวและกีฬา และนันทนาการ กลุ่มนครชัยรินทร์		33,530,000	
๑. งบดำเนินงาน		8,000,000	
๑.๑ ค่าตอบแทน ใช้สอยและวัสดุ		1,152,000	
๑.๑.๑ ค่าตอบแทน		115,200	ค่าตอบแทนวิทยากรภาครัฐ (๒ คน x ๖ ชม. x ๖๐๐ บาท x ๔ ครั้ง x ๔ หลักสูตร)
(๗) ค่าตอบแทนวิทยากร (สัมมนาและฝึกอบรม)		1,036,800	ค่าตอบแทนวิทยากรภาคเอกชน (๓ คน x 18 ชม. x 1200 บาท x 4 ครั้ง x 4 หลักสูตร)
๑.๑.๒ ค่าใช้สอย		6,432,000	
(๑) ค่าเบี้ยเลี้ยง ค่าเช่าที่พักและค่าพาหนะ		2,400,000	ค่าเช่าที่พัก (๑๐๐ คน x 750 บาท x ๒ คืน x ๔ ครั้ง x ๔ หลักสูตร)
(๒) ค่าจ้างเหมาบริการ		144,000	ค่าที่พักวิทยากร (๓ คน x ๑,๕๐๐ บาท x ๒ คืน x ๔ ครั้ง x ๔ หลักสูตร)
(๗) ค่าใช้จ่ายในการสัมมนาและฝึกอบรม		576,000	ค่าจ้างเหมาบริการจัดงาน (๑ วัน x ๒ คืน x ๑๘,๐๐๐ บาท x ๔ ครั้ง x ๔ หลักสูตร)
		160,000	ค่าเอกสารประกอบการฝึกอบรม (๑๐๐ ชุด x ๑๐๐ บาท x ๔ ครั้ง x ๔ หลักสูตร)
		2,400,000	ค่าอาหาร (๑๐๐ คน x ๓๐๐ บาท x ๕ มื้อ x ๔ ครั้ง x ๔ หลักสูตร)
		480,000	ค่าอาหารว่างและเครื่องดื่ม (๑๐๐ คน x ๕๐ บาท x ๖ มื้อ x ๔ ครั้ง x ๔ หลักสูตร)
		240,000	ค่าเช่าห้องประชุม (๕,๐๐๐ บาท x ๓ วัน x ๔ ครั้ง x ๔ หลักสูตร)
		32,000	สรุปผลการดำเนินงาน (๕ ชุด x ๔๐๐ บาท x ๔ ครั้ง x ๔ หลักสูตร)
๑.๑.๓ ค่าวัสดุ		416,000	
(๑) วัสดุสำนักงาน		416,000	ค่าวัสดุสำนักงาน (๒๖,๐๐๐ บาท x ๔ ครั้ง x ๔ หลักสูตร)
กิจกรรมย่อยที่ ๑.๒ : พัฒนาเพิ่มศักยภาพผู้ประกอบการเชื่อมโยงการค้าการลงทุนชายแดนกลุ่มจังหวัดนครชัยรินทร์			
๑. งบดำเนินงาน		530,000	
๑.๑ ค่าตอบแทน ใช้สอยและวัสดุ			
๑.๑.๑ ค่าตอบแทน		18,600	

งบรายจ่าย - รายการ (ทะเบียนรายการ ประเภทรายการ ของสำนักงานงบประมาณ)	งบประมาณ		ค่าชี้แจง
	ปี ๒๕๖๓ (ถ้ามี)	ปี ๒๕๖๔	
(๑) เงินตอบแทนการปฏิบัติงานนอกเวลาราชการ		6,000	ค่าปฏิบัติงานนอกเวลาราชการ เจ้าหน้าที่ 5 คนๆ ละ 200 บาท จำนวน 6 วัน เป็นเงิน 6,000 บาท
(๗) ค่าตอบแทนวิทยากร (สัมมนาและฝึกอบรม)		1,800	ภาคราชการ 3 ชั่วโมงๆ ละ 600 บาท เป็นเงิน 1,800 บาท
		10,800	ภาคเอกชน 9 ชั่วโมงๆ ละ 1,200 บาท เป็นเงิน 10,800 บาท
๑.๑.๒ ค่าใช้สอย		500,100	
(๑) ค่าเบี้ยเลี้ยง ค่าเช่าที่พักและค่าพาหนะ		4,800	ค่าเช่าที่พักวิทยากร ๔ คนๆ ละ ๑,๒๐๐ บาท จำนวน ๑ คืน เป็นเงิน ๔,๘๐๐ บาท
		225,000	ค่าเช่าที่พักผู้เข้าร่วมอบรม จำนวน ๑๐๐ คนๆ ละ 750 บาท จำนวน 3 คืน เป็นเงิน 225,000 บาท
		20,000	ค่าพาหนะเดินทางวิทยากร จำนวน ๔ คนๆ ละ ๕,๐๐๐ บาท (ไป-กลับ) เป็นเงิน ๒๐,๐๐๐ บาท
		50,000	ค่าพาหนะเดินทางผู้เข้ารับการอบรม ๑๐๐ คนๆ ละ 500 บาท (ไป-กลับ) เป็นเงิน 50,000 บาท
(๖) ค่าจ้างเหมาบริการ		26,800	ค่าเช่าเหมารถบัส รวมน้ำมันเชื้อเพลิงพร้อมคนขับ 1 วัน 2 คันๆ ละ 13,400 บาท/วัน เป็นเงิน 26,800 บาท
(๗) ค่าใช้จ่ายในการสัมมนาและฝึกอบรม		15,000	วิทยากรและผู้สังเกตการณ์ จำนวน 10 คนๆ ละ 500 บาท จำนวน 3 วัน เป็นเงิน 15,000 บาท
		150,000	ผู้เข้ารับการอบรม จำนวน ๑๐๐ คนๆ ละ 500 บาท จำนวน ๓ วัน เป็นเงิน 150,000 บาท
		7,000	ค่าจัดทำเอกสารประกอบการอบรมฯ จำนวน 100 ชุดๆ ละ 70 บาท เป็นเงิน 7,000 บาท
		1,500	ค่าของที่ระลึก เป็นเงิน ๑,๕๐๐ บาท
๑.๑.๓ ค่าวัสดุ		11,300	
(๑) วัสดุสำนักงาน		8,000	ค่าวัสดุสำนักงาน เป็นเงิน 8,000 บาท
		3,300	ค่าน้ำมันเชื้อเพลิง เป็นเงิน 3,300 บาท
กิจกรรมย่อยที่ 1.3 : เพิ่มขีดความสามารถอาสาสมัครช่วยเหลือผู้พิการ เพื่อต่อต้านภัยคุกคามและปัญหาการค้ำมูขยืมในพื้นที่กลุ่มนครชัยบุรีรัมย์			
๑. งบดำเนินงาน		10,000,000	
๑.๑ ค่าตอบแทน ใช้สอยและวัสดุ		288,000	
๑.๑.๑ ค่าตอบแทน		108,000	ค่าตอบแทนวิทยากรเดี่ยว จำนวน ๑๐ ครั้งๆ ละ ๓ คนๆ ละ ๓ วันๆ ละ ๒ ชม.ๆ ละ ๖๐๐ บาท
(๗) ค่าตอบแทนวิทยากร (สัมมนาและฝึกอบรม)		180,000	ค่าตอบแทนวิทยากรกลุ่มย่อย จำนวน ๑๐ ครั้งๆ ละ ๓ กลุ่มๆ ละ ๕ คนๆ ละ ๒ ชม.ๆ ละ ๖๐๐ บาท
๑.๑.๒ ค่าใช้สอย		9,570,000	
(๑) ค่าเบี้ยเลี้ยง ค่าเช่าที่พักและค่าพาหนะ		140,000	ค่าเช่าที่พักสำหรับเจ้าหน้าที่จำนวน ๑๐ ครั้งๆ ละ ๒ คืนๆ ละ ๕ ห้องๆ ละ ๑,๔๐๐ บาท
		3,080,000	ค่าเช่าที่พักสำหรับผู้เข้าอบรมจำนวน ๑๐ ครั้งๆ ละ ๒ คืนๆ ละ ๒ ห้องๆ ละ ๑๕๐ บาท
		550,000	ค่ายานพาหนะสำหรับผู้เข้าอบรมจำนวน ๒,๒๐๐ คนๆ ละ ๒๕๐ บาท
		850,000	ค่าจ้างเหมาบริการปรับอากาศขนาด ๕๒ ที่นั่งพร้อมปลั๊กและน้ำมันเชื้อเพลิง จำนวน ๑๐ ครั้งๆ ละ ๕ คันๆ ละ ๑๗,๐๐๐ บาท

งบรายจ่าย - รายการ (ทะเบียนรายการ ประเภทรายการ ของสำนักงานงบประมาณ)	งบประมาณ		คำชี้แจง
	ปี ๒๕๖๓ (ถ้ามี)	ปี ๒๕๖๔	
(๗) ค่าใช้จ่ายในการสัมมนาและฝึกอบรม		1,540,000	ค่าอาหารครุฑเรือสำหรับผู้รับการอบรมและเจ้าหน้าที่ จำนวน ๑๐ ครั้งๆละ ๑ วันๆละ ๒๒๐ คนๆ ๗๐๐ บาท
		2,200,000	ค่าอาหารไม่ครุฑเรือสำหรับผู้เข้ารับการอบรมและเจ้าหน้าที่ จำนวน ๑๐ ครั้งๆละ ๒๒๐ คนๆละ ๒ วันๆละ ๕๐๐ บาท
		660,000	ค่าอาหารว่างสำหรับผู้รับการอบรม และเจ้าหน้าที่ จำนวน ๑๐ ครั้งๆละ ๒๒๐ คนๆละ ๓ วันๆละ ๒ ครั้งๆละ ๕๐ บาท
		330,000	ค่ากระเป๋าสตางค์สำหรับผู้อบรมจำนวน ครั้ง ๑ ละ ๒๒๐ คน ๑ ละ 1 ใบ ๑ ละ 1๐0 บาท
		220,000	ค่าเอกสารประกอบการอบรมจำนวน ๑๐ ครั้งๆละ ๒๒๐ คนๆละ ๑ เล่มๆ ๑๕๐ บาท
		142,000	ค่าวัสดุสำนักงานและวัสดุติดออกองค์ความรู้
		82,000	ค่าน้ำมันเชื้อเพลิงรับส่งเจ้าหน้าที่
		60,000	
กิจกรรมย่อยที่ 1.4 : สร้างเครือข่ายเคียงบ่าเคียงไหล่เพื่อความมั่นคงที่ยั่งยืนของเยาวชนนครชัย		5,000,000	
๑. งบดำเนินงาน		115,200	
๑.๑ ค่าตอบแทน ใช้สอยและวัสดุ		43,200	ค่าตอบแทนวิทยากร จำนวน ๔ ครั้งๆละ ๓ คนๆละ ๓ วันๆ ๒ ชม.ๆละ ๖๐๐ บาท
๑.๑.๑ ค่าตอบแทน (สัมมนาและฝึกอบรม)		72,000	ค่าตอบแทนวิทยากรกลุ่มย่อย (ภาคปฏิบัติ) จำนวน ๔ ครั้งๆละ ๓ กลุ่มๆละ ๕ คนๆละ ๒ ชม.ๆละ ๖๐๐ บาท
		4,851,200	
๑.๑.๒ ค่าใช้สอย		56,000	ค่าเช่าที่พักสำหรับเจ้าหน้าที่จำนวน ๔ ครั้งๆละ ๒ คืนๆละ ๕ ห้องๆละ ๑,๔๐๐ บาท
(๑) ค่าเบี้ยเลี้ยง ค่าเช่าที่พักและค่าพาหนะ		1,680,000	ค่าเช่าที่พักสำหรับผู้เข้าอบรมจำนวน ๔ ครั้งๆละ ๒ คืนๆละ ๑๕๐ ห้องๆละ ๑,๔๐๐ บาท
		240,000	ค่าอาหารกลางวันสำหรับผู้เข้าอบรมจำนวน ๑,๒๐๐ คนๆละ ๒๐๐ บาท
(๒) ค่าจ้างเหมาบริการ		321,600	ค่าจ้างเหมารถปรับอากาศขนาด ๕๒ ที่นั่งพร้อมพลขับและน้ำมันเชื้อเพลิง จำนวน ๔ ครั้งๆละ ๖ คันๆละ ๑๓,๔๐๐ บาท
(๓) ค่าใช้จ่ายในการสัมมนาและฝึกอบรม		868,000	ค่าอาหารครุฑเรือสำหรับผู้รับการอบรมและเจ้าหน้าที่ จำนวน ๔ ครั้งๆละ ๑ วันๆละ ๓๑๐ คนๆ ๗๐๐ บาท
		992,000	ค่าอาหารไม่ครุฑเรือสำหรับผู้เข้ารับการอบรมและเจ้าหน้าที่ จำนวน ๔ ครั้งๆละ ๓๑๐ คนๆละ ๒ วันๆละ ๕๐๐ บาท

งบประมาณ	คำชี้แจง	
	ปี ๒๕๖๓ (ถ้ามี)	ปี ๒๕๖๔
งบรายจ่าย - รายการ (ทะเบียนรายการ ประเภทรายการ ของสำนักงานงบประมาณ)		
๑.๑.๓ ค่าวัสดุ (๑) วัสดุสำนักงาน (๒) วัสดุเชื้อเพลิงและหล่อลื่น		ค่าอาหารว่างสำหรับผู้ประกอบการ และเจ้าหน้าที่ จำนวน ๔ ครั้งๆละ ๓๑๐ คนๆละ ๓ วันๆละ ๒ ครั้งๆละ ๕๐ บาท ค่าจัดสถานที่อบรมจำนวน ๔ ครั้งๆละ ๕,๔๐๐ บาท ค่าเอกสารประกอบการอบรมจำนวน ๔ ครั้งๆละ ๓๐๐ คนๆละ ๑ เล่มๆ ๑๕๐ บาท ค่ากระเป๋าสื่อเอกสาร สำหรับผู้เข้าอบรมจำนวน 4 ครั้ง ๆ ละ ๓๐๐ คน ๆ ละ 1 ใบ ๆ ละ 1๐0 บาท ค่าวัสดุสำนักงาน ค่าน้ำมันเชื้อเพลิงรับส่งเจ้าหน้าที่
กิจกรรมย่อยที่ 1.5 : อบรมเจ้าปฏิบัติกรเยาวชนสร้างเสริมวัฒนธรรมขับุรีรัมย์		5,000,000
๑. งบดำเนินงาน		
๑.๑ ค่าตอบแทน ใช้สอยและวัสดุ		
๑.๑.๑ ค่าตอบแทน		ค่าตอบแทนพิธีกร จำนวน ๒ คนๆละ ๒,๐๐๐ บาท ค่าตอบแทนวิทยากรไม่ใช่วุฒิสภาของรัฐ จำนวน ๒ คนๆละ ๕ ชั่วโมงๆละ ๑,๒๐๐ บาท ค่าตอบแทนวิทยากรภาคปฏิบัติ (ศิลปินที่มีชื่อเสียง) (๑๐ กลุ่ม)ๆละ ๒ คน ๆละ ๕ ชั่วโมงๆละ ๑,๒๐๐ บาท ค่าตอบแทนวิทยากรสัมพันธ์ ไม่ใช่บุคลากรของรัฐ จำนวน 10 ชั่วโมง
๑.๑.๒ ค่าใช้สอย		
(๑) ค่าเบี้ยเลี้ยง ค่าเช่าที่พักและค่าพาหนะ		ค่าที่พัก จัดประชุมคณะทำงาน จำนวน ๖ คนๆละ ๑ คืนๆละ ๗๕๐ บาท ค่าพาหนะ ตามระยะทาง จัดประชุมคณะทำงาน จำนวน ๒๐ คนๆละ ๑,๐๐๐ บาท ค่าเบี้ยเลี้ยง จำนวน ๒๐ คนๆละ ๒๔๐ บาท ค่าจ้างประจักษ์สัมพันธ์ บันทึกภาพหนึ่ง ภาพเคลื่อนไหว และถ่ายทำวีดิทัศน์ จำนวน ๑ งานๆละ ๒๕,๐๐๐ บาท ค่าจ้างตกแต่งสถานที่สำหรับจัดแสดงผลงาน จำนวน ๑ งานๆละ ๑๔๐,๐๐๐ บาท ค่าอาหารครุฑหุ้มมือ จำนวน ๑๐๐ คนๆละ ๔ วันๆละ ๗๐๐ บาท ค่าอาหารว่างและเครื่องดื่ม จำนวน ๑๐๐ คนๆละ ๕ มีื่อๆละ ๕๐ บาท ค่าพาหนะ ตามระยะทาง จำนวน ๑๐๐ คนๆละ ๑,๐๐๐ บาท ค่าเอกสารคู่มือ จำนวน ๑๐๐ ชุดๆละ ๗๐ บาท
(๒) ค่าจ้างเหมาบริการ		
(๓) ค่าใช้จ่ายในการสัมมนาและฝึกอบรม		

งบรายจ่าย - รายการ (ทะเบียนรายการ ประเภทรายการ ของสำนักงบประมาณ)	งบประมาณ		คำชี้แจง
	ปี ๒๕๖๓ (ถ้ามี)	ปี ๒๕๖๔	
๑.๑.๓ ค่าวัสดุ (๑) วัสดุสำนักงาน		225,000 5,000	ค่าที่พัก จำนวน ๑๐๐ คนๆละ ๓ คืนๆละ ๗๕๐ บาท ค่าอาหารกลางวัน จัดประชุมคณะทำงาน จำนวน ๒๐ คนๆละ ๑ วันๆละ ๒๕๐ บาท ค่าอาหารว่างและเครื่องดื่มประชุมคณะทำงานเตรียมจัดอบรม จำนวน ๒๐ คนๆละ ๒ มื้อๆละ ๕๐ บาท
(๒) วัสดุเชื้อเพลิงและหล่อลื่น		2,000	
		3,640,700	ค่าวัสดุสำนักงาน ประชุมคณะทำงาน
		8,700	ค่าวัสดุสำนักงาน อบรมเชิงปฏิบัติการ
		16,000	ค่าวัสดุปฏิบัติการงานศิลป์ สร้างผลงานไม่น้อยกว่า ๖๐ ชิ้นๆละ ๒๐,๐๐๐ บาท
		3,600,000	ค่าน้ำมันเชื้อเพลิงรถยนต์ส่วนกลาง ๔ จังหวัด จัดประชุม อบรม /ติดตามประสานงาน ๔ จังหวัดๆละ 16,000
กิจกรรมย่อยที่ 1.6 : ยกระดับการท่องเที่ยววิถีชุมชนนครชัยบุรีรัมย์		5,000,000	
๑. งบดำเนินงาน			
๑.๑ ค่าตอบแทน ให้สอยและวัสดุ		5,000,000	
๑.๑.๒ ค่าใช้สอย		5,000,000	ค่าจ้างเหมาจัดกิจกรรมยกระดับการท่องเที่ยววิถีชุมชนนครชัยบุรีรัมย์
(๒) ค่าจ้างเหมาบริการ			

กิจกรรมหลักที่ 2.3

การพัฒนาการตลาดและประชาสัมพันธ์
การท่องเที่ยวนครชัยบุรีรัมย์

งบประมาณ 42,170,000 บาท



กลุ่มจังหวัดภาคตะวันออกเฉียงเหนือตอนล่าง 1
ประจำปีงบประมาณ พ.ศ.2564

แบบฟอร์มข้อมูลพื้นฐานโครงการของจังหวัด/กลุ่มจังหวัด (ระดับกิจกรรมหลัก)

(1 ชุด : 1 กิจกรรมหลัก)

ลำดับความสำคัญ.....

ชื่อโครงการ : ยกระดับขีดความสามารถการท่องเที่ยว และผลิตภัณฑ์ใหม่

กิจกรรมหลัก : การพัฒนาด้านการตลาดและประชาสัมพันธ์ด้านการท่องเที่ยว

วงเงิน : 42,170,000 บาท (สี่สิบสองล้านบาทหนึ่งแสนเจ็ดหมื่นบาทถ้วน)

ยุทธศาสตร์ชาติ : การสร้างความสามารถในการแข่งขัน

ประเด็นการพัฒนาของจังหวัด/กลุ่มจังหวัด : การพัฒนาอุตสาหกรรมการท่องเที่ยว

แผนงาน : ส่งเสริมและสนับสนุนแหล่งท่องเที่ยวของกลุ่มจังหวัดภาคตะวันออกเฉียงเหนือตอนล่าง 1 ให้ได้รับความนิยมน

หน่วยงานดำเนินการ : 1) สำนักงานการท่องเที่ยวและกีฬาจังหวัดชัยภูมิ

2) สำนักงานพาณิชย์จังหวัดสุรินทร์

3) มหาวิทยาลัยราชภัฏนครราชสีมา

4) มหาวิทยาลัยเทคโนโลยีราชมงคลอีสานนครราชสีมา

ผู้รับผิดชอบ : นายวิเชียร จันทรโณทัย ตำแหน่ง ผู้ว่าราชการจังหวัดนครราชสีมา

สถานที่ติดต่อ ศาลากลางจังหวัดนครราชสีมา หมายเลขโทรศัพท์ 0-4424-3798

: นายณรงค์ วุ่นซิ้ว ตำแหน่ง ผู้ว่าราชการจังหวัดชัยภูมิ

สถานที่ติดต่อ ศาลากลางจังหวัดชัยภูมิ หมายเลขโทรศัพท์ 0-4481-1573

: นายธีรวัฒน์ วุฒิกุล ตำแหน่ง ผู้ว่าราชการจังหวัดบุรีรัมย์

สถานที่ติดต่อ ศาลากลางจังหวัดบุรีรัมย์ หมายเลขโทรศัพท์ 0-4461-1182

: นายไกรสร ฉลาด ตำแหน่ง ผู้ว่าราชการจังหวัดสุรินทร์

สถานที่ติดต่อ ศาลากลางจังหวัดสุรินทร์ หมายเลขโทรศัพท์ 0-4452-4361

ผู้ประสานงานโครงการ :

1) สำนักงานการท่องเที่ยวและกีฬาจังหวัดชัยภูมิ สถานที่ติดต่อ : สำนักงานการท่องเที่ยวและกีฬาจังหวัดชัยภูมิ

นางณัฐชуда นันทนิ ตำแหน่ง : ท่องเที่ยวและกีฬาจังหวัดชัยภูมิ

หมายเลขโทรศัพท์ 0 4481 1218

2) สำนักงานพาณิชย์จังหวัดสุรินทร์ สถานที่ติดต่อ : สำนักงานพาณิชย์จังหวัดสุรินทร์

หมายเลขโทรศัพท์ 0 4451 1384

3) มหาวิทยาลัยราชภัฏนครราชสีมา สถานที่ติดต่อ: มหาวิทยาลัยราชภัฏนครราชสีมา

ผู้ช่วยศาสตราจารย์ ดร.ณัฐินี ทองดี

หมายเลขโทรศัพท์ 08 8594 8795

4) มหาวิทยาลัยเทคโนโลยีราชมงคลอีสานนครราชสีมา สถานที่ติดต่อ : มหาวิทยาลัยเทคโนโลยีราชม

งคลอีสานนครราชสีมา

อาจารย์ ดร.โสภณ ผลประพฤติ

หมายเลขโทรศัพท์ 08 6868 2553

(1) หลักการและเหตุผล

(1.1) ที่มา : (ระบุ เช่น มติ ครม. นโยบายรัฐบาล แผนพัฒนาจังหวัด/กลุ่มจังหวัด หรืออื่น ๆ)

จากการเชื่อมโยงยุทธศาสตร์ระดับชาติ 20 ปี กับยุทธศาสตร์กลุ่มจังหวัดภาคตะวันออกเฉียงเหนือตอนล่าง 1 (ปี 2561) และนโยบายของรัฐบาลเรื่องการเพิ่มศักยภาพทางเศรษฐกิจ และส่งเสริมการพัฒนาอุตสาหกรรมที่สอดคล้องกับศักยภาพพื้นฐานของประเทศ ผลจากการท่องเที่ยวที่มีการขยายตัวเพิ่มขึ้นในทุกๆ ปี

ก่อให้เกิดการจับจ่ายซื้อของที่ระลึกตามแหล่งท่องเที่ยว ดังนั้น รัฐบาลจึงต้องจำเป็นที่จะเข้ามาบริหารจัดการควบคู่กับการพัฒนาให้เกิดความยั่งยืนในแหล่งท่องเที่ยวต่อไป

การดำเนินงานด้านการท่องเที่ยวของกลุ่มจังหวัดภาคตะวันออกเฉียงเหนือตอนล่าง 1 เน้นความสอดคล้องกับนโยบายรัฐบาล “ไทยแลนด์ 4.0” โมเดลพัฒนาเศรษฐกิจของรัฐบาล เพื่อปรับแก้ระบบ/จัดระบบเศรษฐกิจ ปรับทิศทาง และสร้างหนทางพัฒนาประเทศให้เจริญขึ้น สามารถรับมือกับโอกาสและภัยคุกคามแบบใหม่ๆ ที่เปลี่ยนแปลงอย่างรวดเร็ว รุนแรง ในศตวรรษที่ 21 ได้ เป็นเศรษฐกิจใหม่มีรายได้สูง โดยวางเป้าหมาย ให้เกิดภายใน 5-6 ปี ในการปรับเปลี่ยนโครงสร้างเศรษฐกิจไปสู่ Value Based Economy หรือ เศรษฐกิจที่ขับเคลื่อนด้วยนวัตกรรม เปลี่ยนจากการขับเคลื่อนภาคอุตสาหกรรมไปสู่การขับเคลื่อนด้วยเทคโนโลยี ความคิดสร้างสรรค์ นวัตกรรม ปรับเปลี่ยนจากการเน้นภาคการผลิตสินค้า ไปสู่การเน้นภาคบริการมากขึ้น เปลี่ยนจาก Traditional Services ไปสู่ High Value Services ซึ่งมีส่วนสำคัญในด้านการท่องเที่ยวที่จะนำเทคโนโลยีการท่องเที่ยวนำมาเพิ่มประสิทธิภาพการบริการและความปลอดภัยของนักท่องเที่ยว เช่น การสร้างแผนที่นำเที่ยวอัจฉริยะที่เกิดขึ้นนำมาสู่การพัฒนาให้เกิดความต่อเนื่อง ที่จะแนะนำเส้นทางท่องเที่ยว รวมถึงสถานบริการอื่นๆ สิ่งอำนวยความสะดวกที่อยู่ใกล้แหล่งท่องเที่ยวในพื้นที่กลุ่มจังหวัดนครชัยบุรีรัมย์ และการประชาสัมพันธ์การท่องเที่ยวด้วยภาพยนตร์และสร้างกิจกรรมดึงดูดนักท่องเที่ยวเข้าสู่พื้นที่ให้มากขึ้นด้วยการจัดกิจกรรมการท่องเที่ยวเชิงกีฬา เป็นต้น นอกจากนี้ยังมีการจัดสร้างถนนเพื่ออำนวยความสะดวกและรองรับนักท่องเที่ยวที่จะเดินทางเข้าสู่แหล่งท่องเที่ยวในกลุ่มจังหวัดฯ จำนวนมากขึ้นในอนาคตต่อไป และเพื่อให้มีการพัฒนาไปได้อย่างสมบูรณ์ ทำให้แหล่งท่องเที่ยวของกลุ่มจังหวัดมีความปลอดภัย สุขสบาย และสะอาด มีผลต่อเนื่องถึงภาพลักษณ์ของกลุ่มจังหวัดและความยั่งยืนตามแนวทางวิสัยทัศน์ มั่นคง มั่งคั่ง ยั่งยืน

เพื่อเป็นการส่งเสริมและสนับสนุนการท่องเที่ยวของกลุ่มจังหวัดนครชัยบุรีรัมย์ เพื่อสร้างรายได้ให้เกิดขึ้นและกระจายไปยังชุมชน จึงมีความจำเป็นที่จะต้องพัฒนาการท่องเที่ยวให้มีความทันสมัย ตอบสนองกระแสโลก ที่เปลี่ยนแปลงไป การใช้เทคโนโลยีและสื่อออนไลน์ มีความสำคัญจำเป็นที่ช่วยประชาสัมพันธ์แหล่งท่องเที่ยวใหม่ๆ และแหล่งท่องเที่ยวเดิมในกลุ่มจังหวัดฯ การปรับปรุงพัฒนาสิ่งอำนวยความสะดวกเพื่อการท่องเที่ยวที่เริ่มมี ความนิยม ให้พร้อมรองรับนักท่องเที่ยวที่เข้ามาให้ได้รับความพึงพอใจในมาตรฐานการสัญจรทั้งทางบก และ ทางอากาศ การบริการเพื่อสร้างมาตรฐานให้กับชุมชนในแหล่งท่องเที่ยว นอกจากนี้ ธุรกิจบริการที่เชื่อมโยงกับ การท่องเที่ยวของกลุ่มจังหวัดฯ เช่น กลุ่มที่พัก กลุ่มร้านอาหาร กลุ่มร้านค้าที่ระลึก OTOP กระจายอยู่ในพื้นที่ทั้ง 4 จังหวัด ได้ผลประโยชน์เชื่อมโยงกัน เป็นการกระจายรายได้ให้กับประชาชน โดยคาดว่าจะก่อให้เกิดรายได้จากการท่องเที่ยวเพิ่มขึ้น

(1.2) สรุปสาระสำคัญ :

สภาพปัญหา/ความต้องการ :

จากแนวโน้มการแข่งขันด้านการท่องเที่ยวภายในประเทศที่สูงขึ้น กลุ่มจังหวัดนครชัยบุรีรัมย์จะต้องแข่งขันกับกลุ่มจังหวัดต่างๆ โดยกำหนดนโยบายการพัฒนาและส่งเสริมการท่องเที่ยว โดยเฉพาะอย่างยิ่งการส่งเสริมการตลาดและประชาสัมพันธ์การท่องเที่ยวให้โดดเด่นและเป็นที่รู้จักของนักท่องเที่ยวทั้งชาวไทยและชาวต่างประเทศ เพื่อสร้างโอกาสในการขยายการตลาดไปยังนักท่องเที่ยวทุกกลุ่มทุกวัย ส่งเสริมภาพลักษณ์และเผยแพร่ประชาสัมพันธ์แหล่งท่องเที่ยวใหม่ๆ ที่สอดคล้องกับความต้องการของตลาดการท่องเที่ยว

ความเร่งด่วน : มากที่สุด

จำเป็นเร่งด่วนมากที่สุด เหตุผลจากแนวโน้มการแข่งขันด้านการท่องเที่ยวภายในประเทศที่สูงขึ้น กลุ่มจังหวัดนครชัยบุรีรัมย์จะต้องแข่งขันกับกลุ่มจังหวัดต่าง ๆ จึงต้องเตรียมความพร้อมในการส่งเสริมการตลาด ส่งเสริมภาพลักษณ์และเผยแพร่ประชาสัมพันธ์แหล่งท่องเที่ยวใหม่ ๆ ที่สอดคล้องกับความต้องการของตลาด รองรับนักท่องเที่ยวที่เดินทางเข้ามาท่องเที่ยว สร้างภาพลักษณ์ที่ดีด้านการท่องเที่ยวและบริการ ตลอดทั้งเพื่อสร้างขีดความสามารถในการแข่งขัน สร้างรายได้ภาคบริการให้แก่ชุมชนและประชาชนกลุ่มจังหวัดอย่างยั่งยืน

(2) ข้อมูลทั่วไปของโครงการ

- (2.1) วัตถุประสงค์ของโครงการ :
- 2.1.1 เพื่อส่งเสริมและประชาสัมพันธ์การท่องเที่ยวในรูปแบบที่หลากหลายวิธี ให้แหล่งท่องเที่ยวกลุ่มจังหวัดนครชัยบุรีรินทร์เป็นที่รู้จักของนักท่องเที่ยวอย่างกว้างขวาง
- 2.1.2 เพื่อมุ่งเน้นเพื่อการดึงดูดนักท่องเที่ยวคุณภาพทั้งชาวไทยและชาวต่างประเทศ และประชาชนทั่วไป
- 2.1.3 เพื่อสร้างรายได้จากการท่องเที่ยว และกระจายรายได้สู่ภาคการท่องเที่ยวอย่างทั่วถึง

สถานภาพโครงการ

โครงการเดิม โครงการใหม่

(2.2) ประเภทของโครงการ

พัฒนา ดำเนินการปกติ

(2.3) ระยะเวลาดำเนินการโครงการ 1 ปี เริ่มต้นเดือน ตุลาคม พ.ศ. 2563 สิ้นสุดเดือน กันยายน พ.ศ. 2564

(2.4) สถานที่ดำเนินโครงการ

จังหวัดนครราชสีมา ชัยภูมิ บุรีรัมย์ และสุรินทร์

(3) กลุ่มเป้าหมาย และผู้มีส่วนได้ส่วนเสีย

(3.1) กลุ่มเป้าหมาย :

3.1.1 นักท่องเที่ยวทั้งชาวไทยและชาวต่างประเทศ

3.1.2 ผู้ประกอบการด้านการท่องเที่ยว

3.1.3 หน่วยงานภาครัฐ เอกชน และภาคเครือข่ายที่เกี่ยวข้อง

3.1.4 หมู่บ้านท่องเที่ยวโดยชุมชน

(3.2) ผู้มีส่วนได้ส่วนเสีย :

3.2.1 นักท่องเที่ยวทั้งชาวไทยและต่างประเทศ

3.2.2 ผู้ประกอบการด้านการท่องเที่ยว

3.2.3 หน่วยงานภาครัฐ ภาคเอกชน

3.2.4 สถาบันการศึกษา

(4) เป้าหมาย ผลลัพธ์ และผลกระทบโครงการ

(4.1) เป้าหมายโครงการ

ตัวชี้วัด

รายได้จากการท่องเที่ยวเพิ่มขึ้น ร้อยละ 5

(4.2) ผลผลิต

4.2.1 กลุ่มจังหวัดนครชัยบุรีรินทร์ ได้ข้อมูลทางการตลาด สำหรับใช้เป็นข้อมูลในการวิเคราะห์แนวทางพัฒนาและส่งเสริมการท่องเที่ยวกลุ่มจังหวัดนครชัยบุรีรินทร์

4.2.2 กลุ่มจังหวัดนครชัยบุรีรินทร์ ได้ประชาสัมพันธ์การท่องเที่ยวในรูปแบบที่หลากหลาย

ผลลัพธ์

รายได้จากการท่องเที่ยวเพิ่มขึ้น และจำนวนนักท่องเที่ยวและผู้มาเยือนเพิ่มขึ้น

(4.3) ผลกระทบ :

เชิงบวก : 1.จำนวนนักท่องเที่ยวเพิ่มขึ้น

2.รายได้ด้านการท่องเที่ยวของจังหวัดเพิ่มขึ้น ร้อยละ 5

เชิงลบ : ไม่มี

(5) แนวทางการดำเนินงาน

(แสดงรายละเอียดกิจกรรมที่จะทำภายใต้โครงการที่จังหวัดเสนอขอ และทำเครื่องหมาย ✓ ลงใน
ช่องระยะเวลาที่จะเริ่มดำเนินงานของแต่ละกิจกรรมสำคัญด้วย)

กิจกรรมที่สำคัญ	ระยะเวลาที่จะเริ่มดำเนินการ			
	ต.ค.-ธ.ค.63	ม.ค.-มี.ค.64	เม.ย.-มิ.ย.64	ก.ค.-ก.ย.64
1. ส่งเสริมการตลาดเชิงรุกแบบกำหนดเป้าหมายการท่องเที่ยว กลุ่มจังหวัดนครชัยบุรีรินทร์ (Nakornchaiburin Influencer Fam Trip)	✓	✓	✓	✓
2. ประชาสัมพันธ์การท่องเที่ยวกลุ่มจังหวัดนครชัยบุรีรินทร์สู่กลุ่มนักท่องเที่ยวคุณภาพ (Nakornchaiburin Preferred Destination Show Case)	✓	✓	✓	✓
3. ส่งเสริมศักยภาพการค้าการลงทุนและการท่องเที่ยวเชื่อมโยงตลาดการค้าชายแดนไทย-กัมพูชา		✓	✓	
4. การสร้างภาพลักษณ์ของกลุ่มจังหวัดนครชัยบุรีรินทร์ในการส่งเสริมธุรกิจการจัดทัวร์เพื่อเป็นรางวัล (Incentive) และธุรกิจการจัดกิจกรรม (Event Business)	✓	✓	✓	✓
5. โครงการเทศกาลภาพยนตร์นานาชาตินครชัยบุรีรินทร์ ครั้งที่ 3	✓	✓	✓	✓
6. โครงการพัฒนามัคคุเทศก์อัจฉริยะนำเที่ยวกลุ่มจังหวัดนครชัยบุรีรินทร์	✓	✓	✓	✓
7. โครงการการแลกเปลี่ยนศิลปวัฒนธรรมนครชัยบุรีรินทร์ - จีน			✓	

(6) วิธีการดำเนินงาน ดำเนินการเอง จ้างเหมา

(7) วงเงินของโครงการ จำนวน 42,170,000 บาท ประกอบด้วยกิจกรรมย่อย ดังต่อไปนี้
กิจกรรมย่อยที่ 1 ส่งเสริมการตลาดเชิงรุกแบบกำหนดเป้าหมายการท่องเที่ยว กลุ่มจังหวัดนครชัยบุรีรินทร์ (Nakornchaiburin Influencer Fam Trip) งบประมาณ 8,000,000 บาท
กิจกรรมย่อยที่ 2 ประชาสัมพันธ์การท่องเที่ยวกลุ่มจังหวัดนครชัยบุรีรินทร์สู่กลุ่มนักท่องเที่ยวคุณภาพ (Nakornchaiburin Preferred Destination Show Case) งบประมาณ 10,000,000 บาท
กิจกรรมย่อยที่ 3 ส่งเสริมศักยภาพการค้าการลงทุนและการท่องเที่ยวเชื่อมโยงตลาดการค้าชายแดนไทย-กัมพูชา งบประมาณ 4,170,000 บาท
กิจกรรมย่อยที่ 4 การสร้างภาพลักษณ์ของกลุ่มจังหวัดนครชัยบุรีรินทร์ในการส่งเสริมธุรกิจการจัดทัวร์เพื่อเป็นรางวัล (Incentive) และธุรกิจการจัดกิจกรรม (Event Business) งบประมาณ 5,000,000 บาท

กิจกรรมย่อยที่ 5 โครงการเทศกาลภาพยนตร์นานาชาตินครชัยบุรีรินทร์ ครั้งที่ 3 งบประมาณ 5,000,000 บาท

กิจกรรมย่อยที่ 6 โครงการพัฒนามัคคุเทศก์อัจฉริยะนำเที่ยวกลุ่มจังหวัดนครชัยบุรีรินทร์ งบประมาณ 5,000,000 บาท

กิจกรรมย่อยที่ 7 โครงการการแลกเปลี่ยนศิลปวัฒนธรรมนครชัยบุรีรินทร์ - เงินดู งบประมาณ 5,000,000 บาท

(8) ความพร้อมของโครงการ

(8.1) พื้นที่ดำเนินโครงการ

- ดำเนินการได้ทันที หมายถึง ได้ศึกษาความเหมาะสมและกำหนดพื้นที่ดำเนินการหรือได้รับอนุญาตตามกฎหมาย และสามารถดำเนินการได้ทันที
- อยู่ในระหว่างเตรียมการ หมายถึง ได้ศึกษาความเหมาะสมและกำหนดพื้นที่ดำเนินการแล้ว แต่อยู่ระหว่างจัดเตรียมพื้นที่ หรือกำลังแก้ไขปัญหา/อุปสรรคต่างๆ หรือเตรียมการขออนุญาตตามกฎหมาย
- อยู่ในระหว่างศึกษาความเหมาะสม และคัดเลือกพื้นที่ดำเนินการ

(8.2) แบบรูปรายการ/แผนการปฏิบัติงาน

- มีและสมบูรณ์ (ให้ระบุชื่อหน่วยงานเจ้าของรูปแบบรายการที่ใช้)
- มีแต่ยังไม่สมบูรณ์ (ให้ระบุชื่อหน่วยงานเจ้าของรูปแบบรายการที่ใช้)
- ไม่มี

(8.3) ความพร้อมของบุคลากร เครื่องมือ และเทคนิคการดำเนินการ

- บุคลากรมีประสบการณ์ ทั้งหมด บางส่วน ไม่มีประสบการณ์
- เครื่องมือดำเนินการ มีพร้อมดำเนินการได้ทันที
 มีบางส่วนและต้องจัดหาเพิ่มเติม
 ไม่มี ต้องจัดหาเพิ่มเติม
- เทคนิคในการบริหารจัดการ มีประสบการณ์สูง
 มีประสบการณ์ปานกลาง
 ไม่มีประสบการณ์

(8.4) ผลกระทบสิ่งแวดล้อม

- ผ่านคณะกรรมการสิ่งแวดล้อมแห่งชาติแล้ว
- อยู่ระหว่างพิจารณาของคณะกรรมการสิ่งแวดล้อมแห่งชาติ
- คณะกรรมการสิ่งแวดล้อมแห่งชาติยังไม่พิจารณา

(8.5) รายงานการศึกษาความเหมาะสม (FS)

- ไม่ต้องทำรายงานการศึกษา
- ต้องทำรายงานการศึกษา

(8.6) ผลตอบแทน

- มีผลตอบแทนทางเศรษฐกิจ/สังคม IRR
- ไม่มีผลตอบแทนทางเศรษฐกิจ/สังคม IRR

(9) วิธีการบริหารจัดการหรือการดูแลบำรุงรักษา เมื่อโครงการแล้วเสร็จ เพื่อให้เกิดความยั่งยืนของโครงการ : ติดตามประเมินผลการบริหารจัดการส่งเสริมการขายและการประชาสัมพันธ์แหล่งท่องเที่ยว รวมทั้ง ให้คำปรึกษาแนะนำและพัฒนาโดยผู้มีความรู้อย่างต่อเนื่อง

(10) ปัญหา อุปสรรคและข้อจำกัด : -

แบบฟอร์มรายละเอียดจำแนกตามงบรายจ่าย (๑ ชุด : ๑ กิจกรรมหลัก)

หน่วย : บาท

งบรายจ่าย - รายการ (ทะเบียนรายการ ประเภทรายการ ของสำนักงบประมาณ)	งบประมาณ		คำชี้แจง
	ปี ๒๕๖๓ (ถ้ามี)	ปี ๒๕๖๔	
กลุ่มจังหวัดภาคตะวันออกเฉียงเหนือตอนล่าง 1 แผนงาน : บริหารจังหวัดและกลุ่มจังหวัด ผลผลิต : พัฒนาด้านการท่องเที่ยว โครงการ : ยกระดับขีดความสามารถการท่องเที่ยว และผลิตภัณฑ์ใหม่ กิจกรรมหลัก : การพัฒนาการตลาดและประชาสัมพันธ์การท่องเที่ยว และศูนย์บุรีรัมย์ กิจกรรมย่อยที่ ๑.๑ : ส่งเสริมการตลาดเชิงรุกแบบกำหนดเป้าหมายการท่องเที่ยว กลุ่มจังหวัดนครชัยบุรีรัมย์ (Nakornchaiburin Influencer Fam Trip)	42,170,000		
๑. งบดำเนินงาน			
๑.๑ ค่าตอบแทน วัสดุและวัสดุ		8,000,000	จ้างเหมาดำเนินกิจกรรม ดังนี้ ประชาสัมพันธ์การท่องเที่ยวกลุ่มจังหวัด โดยมี Influencer/YouTuber/Blogger เป็นคนนำเสนอ โดยเน้นกระตุ้นการรับรู้ของนักท่องเที่ยว สร้างภาพลักษณ์ที่ดีและแสดงถึงเอกลักษณ์และความเชื่อมโยงของกลุ่มจังหวัดนครชัยบุรีรัมย์
(๖) ค่าจ้างเหมาบริการ		6,220,000	เผยแพร่ประชาสัมพันธ์สื่อที่ผลิตผ่านช่องทาง social media ใน chanel ของ Influencer/YouTuber/Blogger เพื่อให้กลุ่มนักท่องเที่ยวและประชาชนทั่วไปเข้าถึงได้
		1,650,000	วิเคราะห์ข้อมูลยอดการติดตามจาก social media
		80,000	วิเคราะห์ข้อมูลยอดการติดตามจาก social media
		50,000	จัดทำสรุปผลวิเคราะห์ สถิติการเข้าชม และรายงานผลการดำเนินงาน
กิจกรรมย่อยที่ ๑.๒ : ประชาสัมพันธ์การท่องเที่ยวกลุ่มจังหวัดนครชัยบุรีรัมย์สู่กลุ่มนักท่องเที่ยวคุณภาพ (Nakornchaiburin Preferred Destination Show Case)			
๑. งบดำเนินงาน			
๑.๑ ค่าตอบแทน วัสดุและวัสดุ		10,000,000	จ้างเหมาดำเนินกิจกรรม ดังนี้
๑.๑.๒ ค่าใช้สอย		500,000	ประชาสัมพันธ์การจัดกิจกรรมผ่านสื่อออนไลน์เพื่อให้เข้าถึงกลุ่มเป้าหมาย
(๖) ค่าจ้างเหมาบริการ		3,850,000	ประชาสัมพันธ์กิจกรรมการท่องเที่ยวในรูปแบบเสมือนจริง เพื่อประชาสัมพันธ์การท่องเที่ยว
		2,800,000	นำเสนอเพื่อให้กลุ่มนักท่องเที่ยวและประชาชนทั่วไปเข้าถึง โดยเน้นกลุ่มนักท่องเที่ยวคุณภาพ ณ
		1,340,000	ห้างสรรพสินค้าที่มีชื่อเสียงในกรุงเทพมหานคร เช่น CentralWorld / Siam Paragon เป็นต้น เป็น
			ดำเนินรายการและกิจกรรมทดลองงานโดยพิธีกรและแขกกับเชิญที่มีชื่อเสียง มีประสบการณ์ด้านการ
			ท่องเที่ยว และเชิญสื่อมวลชนร่วมกิจกรรม

งบรายจ่าย - รายการ (ทะเบียนรายการ งบสำนักงานงบประมาณ)	งบประมาณ		คำชี้แจง
	ปี ๒๕๖๓ (ถ้ามี)	ปี ๒๕๖๔	
<p>กิจกรรมย่อยที่ ๑.๓ : ส่งเสริมศักยภาพการทรงและกาวท่องเที่ยวเชื่อมโยงตลาดการค้าชายแดนไทย-กัมพูชา</p> <p>๑. งบดำเนินงาน</p> <p>๑.๑ ค่าตอบแทน วัสดุและวัสดุ</p> <p>๑.๑.๒ ค่าใช้สอย</p> <p>(๖) ค่าจ้างเหมาบริการ</p>		<p>1,490,000</p> <p>20,000</p>	<p>จัดทำ guide book และคลิปสั้นเพื่อประชาสัมพันธ์การท่องเที่ยวกลุ่มจังหวัด</p> <p>จัดทำสรุปวิเคราะห์ สถิติการจองที่พัก/สินค้า/บริการ และรายงานผลการดำเนินงาน</p> <p>กิจกรรมที่ 1 จัดงานแสดงและจำหน่ายสินค้าเชื่อมโยงการค้าชายแดนไทย-กัมพูชา 1 ครั้ง 5 วัน</p> <p>1.1 งานออกแบบติดตั้งตู้และตกแต่งบริเวณสถานที่จัดงาน</p> <p>ค่าจัดทำอาคารจัดแสดงและจำหน่ายสินค้าชั่วคราว (เต็นท์ผ้าใบสีขาว) และมีผ้าใบรอบด้าน โดยมีจำนวนพื้นที่ ไม่น้อยกว่า 3,000 ตารางเมตรฯ ละ 200 บาท เป็นเงิน 600,000 บาท</p> <p>ค่าจัดทำตู้แสดงและจำหน่ายสินค้าภายนอกการจัดแสดงและจำหน่ายสินค้าชั่วคราว ขนาด 2.0 x 3.0 เมตร จำนวน 200 ตู้ฯ ละ 2,000 บาท เป็นเงิน 400,000 บาท</p> <p>ค่าติดตั้งระบบทำความเย็น (เครื่องปรับอากาศ) โดยมีขนาดความสามารณ์ในการทำความเย็นของเครื่องปรับอากาศรวมทั้งสิ้น ขนาดไม่ต่ำกว่า 5,000,000 BTU พร้อมระบบกระจาย</p> <p>ค่ายกพื้นด้วยวัสดุที่มีความแข็งแรง โดยมีความสูงไม่น้อยกว่า 6 เซนติเมตร และปูพื้นด้านบด้วยพรมขนาด เต็มพื้นที่ภายในอาคารจัดแสดงและจำหน่ายสินค้า ขนาดไม่น้อยกว่า 3,000 ตารางเมตรฯ ละ</p> <p>ค่าติดตั้งเต็นท์สำหรับจัดเตรียมอาหาร ขนาด 5x12 เมตร พร้อมติดตั้งหลอดไฟฟลูออโรสเซสเซส 3 หลอด ถึงขยะ สำหรับใส่เศษอาหารอย่างน้อย 5 ชุด พร้อมอ่างล้างอุปกรณ์อย่างน้อย 1 ชุด เป็นเงิน</p> <p>ค่าจัดที่นั่งประตูทางเข้างาน ขนาด 4 x 8 เมตร พร้อมประดับตกแต่ง จำนวน 1 ชุด เป็นเงิน 30,000</p> <p>ค่าติดตั้งระบบไฟฟ้าส่องสว่างและไฟประดับ พร้อมอุปกรณ์ (ไฟแสงสว่างไม่ต่ำกว่า 30 หลอด/จุด) บริเวณเชิงถนนทางแข่งขัน 3 จุด บริเวณหน้าเต็นท์ 2 จุด บริเวณประตูทางเข้าหลัก จำนวน 1 ชุด</p> <p>ค่าจัดทำ Directory Board ขนาดไม่น้อยกว่า 2 x 3 เมตร พร้อมอุปกรณ์ข้างหลัก จำนวน 1 ชุด</p> <p>1.2 จัดสถานที่เจรจาจับคู่ธุรกิจ (Business Matching) ของผู้ประกอบการ MOC Biz Club พื้นที่</p> <p>ไม่น้อยกว่า 12 ตารางเมตร 1 จุด เป็นเงิน 10,000 บาท</p> <p>ตกแต่งพื้นที่ พร้อมจัดอุปกรณ์ต่างๆ เช่น โต๊ะ เก้าอี้ โคมไฟ จำนวน 2 ชุด</p> <p>ค่าทำเอกสารประกอบการเจรจาธุรกิจ</p> <p>จัดมุมอาหารว่างและเครื่องดื่มตลอดการจัดงาน</p> <p>1.3 การประชาสัมพันธ์การจัดงานในรูปแบบต่างๆ</p> <p>ป้ายศัทเอ้าท์ ติดตั้งโครงเหล็ก ขนาด 9.6 x 3.6 เมตร จำนวน 4 ป้ายฯ ละ 25,000 บาท บริเวณที่</p> <p>ประชาชน สัณจรไปมาเป็นจำนวนมาก เป็นเงิน 100,000 บาท</p>
		<p>4,170,000</p> <p>2,220,000</p> <p>600,000</p> <p>400,000</p> <p>500,000</p> <p>600,000</p> <p>20,000</p> <p>30,000</p> <p>50,000</p> <p>20,000</p> <p>10,000</p> <p>437,000</p> <p>100,000</p>	

งบรายจ่าย - รายการ (ทะเบียนรายการ ประเภทรายการ ของสำนักงานงบประมาณ)	งบประมาณ		คำชี้แจง
	ปี ๒๕๖๓ (ถ้ามี)	ปี ๒๕๖๔	
		100,000	ป้ายไวนิล พร้อมกรอบไม้ ขนาด 1.2 x 2.4 เมตร จำนวน 100 ป้ายๆ ละ 1,000 บาท ติดตั้งบริเวณ แหล่งชุมชนหรือบริเวณที่เห็นได้ชัดเจน เป็นเงิน 100,000 บาท
		50,000	ป้ายธงยืนปูน ขนาดไม่น้อยกว่า 0.80 x 1.5 เมตร จำนวน 100 ป้ายๆ ละ 500 บาท ติดตั้งบริเวณ แหล่งชุมชน หรือบริเวณที่เห็นได้ชัดเจน เป็นเงิน 50,000 บาท
		30,000	ป้ายไวนิล ติดเสา (แขวนตัวไม้/ท่อพลาสติก) ขนาด 1.2 x 2 เมตร จำนวน 100 ป้ายๆ ละ 300 บาท ติดตั้งบริเวณแหล่งชุมชน หรือบริเวณที่เห็นได้ชัดเจน เป็นเงิน 30,000 บาท
		36,000	ป้ายไวนิล ขวางถนน ขนาด 1.2 x 8 เมตร จำนวน 30 ป้ายๆ ละ 1,200 บาท ติดตั้ง ณ เขตเทศบาล เมืองสุรินทร์และทุกอำเภอ เป็นเงิน 36,000 บาท
		1,000	แผ่นสับโตโฆษณา จำนวนไม่น้อยกว่า 30 วินาที จำนวน 20 แผ่นๆ ละ 50 บาท เป็นเงิน 1,000 บาท
		40,000	สื่อวิทยุ เผยแพร่ทางสถานีวิทยุ (คลื่นที่ประชาชนนิยม เช่น อสมท.) 5 ครั้ง/วัน ไม่น้อยกว่า 8 รถแพร่ประชาสัมพันธ์ จำนวน 5 คัน/วันๆ ละ 2,000 บาท/คัน จำนวน 8 วัน เป็นเงิน 80,000 บาท
		860,000	1.4 การจัดพิธีเปิดงานและส่งเสริมการขาย ค่าจัดทำเวทีกิจกรรม ขนาดไม่น้อยกว่า 12 x 7 เมตร สูง 1 เมตร พร้อมฉากหลัง และติดตั้ง LED ขนาด 3 x 4 เมตร 1 จอ พร้อมระบบการแสดงผลภาพสดขึ้นจอ LED (ระบบ OB) ค่าระบบอุปกรณ์เสียง ขนาด 5,000 วัตต์ พร้อมอุปกรณ์ ตลอดจนการจัดงาน เป็นเงิน 70,000 บาท ค่าเตรียมอุปกรณ์สำหรับพิธีเปิดงานที่มุ่งประชาชน 2 ชุด แยกผู้มีเกียรติ 200 คน ดอกไม้เพิ่มกัลดแก่ผู้ มีเกียรติ จำนวน 100 ช่อ เป็นเงิน 20,000 บาท ค่าชุดการแสดงสดที่ปิดงาน จำนวน 2 ชุดๆ ละ 20,000 บาท เป็นเงิน 40,000 บาท ค่าจ้างพิธีกร จำนวน 2 คน ตลอดจนการจัดงาน เป็นเงิน 50,000 บาท ค่าจ้างนักแสดง/ศิลปินนักร้องที่มีชื่อเสียงในกิจกรรมบันเทิงตลอดการจัดงาน (วงวงโย) ไม่น้อยกว่า 1 ชั่วโมง จำนวน 5 วัน เป็นเงิน 150,000 บาท
		150,000	ค่ากิจกรรมบันเทิงภายในงาน จัดชุดการแสดง ผู้แสดง 4 - 8 คน ระยะเวลาไม่น้อยกว่า 30 นาที/ชุด จำนวน 2 ชุด/วัน (ช่วงกลางวัน/เย็น) รวม 10 ชุดๆ ละ 15,000 บาท เป็นเงิน 150,000 บาท
		10,000	ค่าจัดหาเครื่องดื่มและอาหารว่าง จำนวน 200 ชุดๆ ละ 50 บาท เป็นเงิน 10,000 บาท
		20,000	ค่าจัดหาของที่ระลึกสำหรับผู้เข้าร่วมงานและสื่อมวลชน จำนวน 200 ชิ้นๆ ละ 100 บาท เป็นเงิน ค่ากิจกรรมส่งเสริมการขายเพื่อดึงดูดผู้เข้าร่วมงาน เช่น การแจกของรางวัล สินค้าที่ทอง การจับ รางวัล จำนวน 2 ครั้ง/วันๆ ละ 10 ชิ้นๆ ละ 1,500 บาท 5 วัน ตลอดระยะเวลาการจัดงาน เป็นเงิน
		150,000	1.5 การบริหารโครงการและอำนวยความสะดวก ค่ากระแสไฟฟ้า พร้อมติดตั้งหม้อแปลงไฟฟ้า ค่าน้ำประปา พร้อมค่าติดตั้งมิเตอร์ประปา ค่าจัดทำห้องสุขา หรือสุขาเคลื่อนที่ แยกชาย-หญิง รวมทั้งสิ้นไม่น้อยกว่า 6 ห้อง พร้อมเจ้าหน้าที่ดูแล
		617,000	
		300,000	
		50,000	
		25,000	

งบรายจ่าย - รายการ (ทะเบียนรายการ ของสำนักงานงบประมาณ)	งบประมาณ		คำชี้แจง
	ปี ๒๕๖๓ (ถ้ามี)	ปี ๒๕๖๔	
๑.๑.๓ ค่าวัสดุ (๑) วัสดุสำนักงาน (๒) วัสดุเชื้อเพลิงและหล่อลื่น		10,000 4,000 21,000 28,000 25,000 25,000 20,000 70,000 27,000 12,000 26,000 18,000 8,000	ค่าของสำหรับทิ้งขยะ ไม่น้อยกว่า 20 จุด จัดทำคู่มือสำหรับเข้าร่วมงาน จำนวน 200 ใบๆ ละ 20-บาท เป็นเงิน 4,000 บาท จัดทำบัตรผู้ประกอบการและเจ้าหน้าที่ จำนวน 420 ใบๆละ 50 บาทเป็นเงิน 21,500 บาท เจ้าหน้าที่รักษาความปลอดภัย ตลอดการจัดงาน รวมถึงก่อสร้าง/รื้อถอน จำนวน 7 วัน จำนวน 8 คน/วันๆ ละ 500 บาท/คน เป็นเงิน 28,000 บาท เจ้าหน้าที่ทำความสะอาดทั้งภายในงานและนอกบริเวณการจัดงาน ตลอดระยะเวลาการจัดงาน จำนวน 10 คน/วันๆ ละ 500 บาท รวม 5 วัน เป็นเงิน 25,000 บาท ค่าจ้างเจ้าหน้าที่อำนวยความสะดวกด้านจราจร จำนวน 10 คนๆ ละ 500 บาท/วัน รวม 5 วัน ค่าที่พักสำหรับคณะผู้บริหารที่มาร่วมเปิดงาน จำนวน 20 คนๆ ละ 1,000 บาท/คน/คืน ค่าที่พักสำหรับผู้ประกอบการประเทศกัมพูชา จำนวน 20 คนๆ ละ 700 บาท/คน/คืน จำนวน 5 คืน ค่าที่พักสำหรับผู้ประกอบการประเทศกัมพูชา จำนวน 5 จังหวัดๆ ละ 4 คน รวม 20 คนรถตู้ ค่ารถจ้างเหมารับส่งคณะผู้บริหารจากประเทศกัมพูชา จำนวน 5 จังหวัดๆ ละ 3 คน รวม 15 คนรถตู้ จำนวน 3 คันๆ ละ 3,000 บาท/วัน (รวมน้ำมันเชื้อเพลิงและพนักงานขับรถยนต์) รวม 3 วัน เป็นเงิน จัดทำเสื้อทีมสำหรับเจ้าหน้าที่ จำนวน 40 ตัวๆละ 300 บาท เป็นเงิน 12,000 บาท
๑.๑.๓ ค่าวัสดุ (๑) วัสดุสำนักงาน (๒) วัสดุเชื้อเพลิงและหล่อลื่น			วัสดุสำนักงาน ประสานงานโครงการ ติดตามตรวจสอบและประเมินผล น้ำมันเชื้อเพลิงและหล่อลื่น
กิจกรรมย่อยที่ ๑.๔ : การสร้างภาพลักษณ์ของกลุ่มจังหวัดนครชัยบุรีรัมย์เพื่อเป็นรางวัล (Incentive) และธุรกิจการจัดกิจกรรม (Event Business)			
๑. งบดำเนินงาน		5,000,000	
๑.๑ ค่าตอบแทน ใช้สอยและวัสดุ		408,000	
๑.๑.๑ ค่าตอบแทน (๗) ค่าตอบแทนวิทยากร (สัมมนาและฝึกอบรม)		108,000	ค่าตอบแทนวิทยากร จำนวนซึ่งมีงบ 600 บาท รวม 180 ชั่วโมง
		300,000	ค่าตอบแทนวิทยากรกลุ่มย่อย (ภาคปฏิบัติ) จำนวน ชั่วโมงละ 1,200 บาท รวม 250 ชั่วโมง
๑.๑.๒ ค่าใช้สอย		4,119,000	
(๑) ค่าเบี้ยเลี้ยง ค่าเช่าที่พักและค่าพาหนะ		45,000	ค่าเช่าที่พักสำหรับเจ้าหน้าที่จำนวน ๖ ครั้งๆ ละ ๑ คืนๆ ละ ๑๕ ห้องๆละ ๑,๕๐๐ บาท
		720,000	ค่าเช่าที่พักสำหรับผู้เข้าอบรมจำนวน ๖ ครั้งๆละ ๖ คืน ๆ ละ ๔๐ ห้องๆละ ๑,๕๐๐ บาท
		180,000	ค่ายานพาหนะสำหรับผู้เข้าอบรมจำนวน ๖๐๐ คนๆละ ๓๐๐ บาท
		900,000	ค่าจ้างเหมาในการจัดทำสื่อประชาสัมพันธ์เพื่อการสร้างความเข้าใจและภาพลักษณ์การท่องเที่ยว ค่าจ้างเหมาในการจัดกิจกรรมการสื่อสารและประชาสัมพันธ์ภาพลักษณ์การท่องเที่ยว Incentive และ Event จำนวน ๒ ครั้งๆละ ๔๐๐,๐๐๐ บาท
(๒) ค่าจ้างเหมาบริการ		800,000	

งบรายจ่าย - รายการ (ทะเบียนรายการ ประเภทรายการ ของสำนักงานงบประมาณ)	งบประมาณ		คำชี้แจง
	ปี ๒๕๖๓ (ถ้ามี)	ปี ๒๕๖๔	
(๓) ค่าใช้จ่ายในการสัมมนาและฝึกอบรม		120,000 576,000 312,000 156,000 100,000 90,000 120,000 473,000 120,000 193,000 160,000	คำจ้างเหมาจัดทำเอกสารเผยแพร่ประชาสัมพันธ์ข้อมูลพื้นฐานสำหรับนักท่องเที่ยว จำนวน ๔ ครั้งๆ ๑๒๐ เล่ม ๆ ๒๕๐ บาท (จำนวน ๔๘๐ เล่ม) ค่าอาหารครมื่อสำหรับผู้รับการอบรมและเจ้าหน้าที่ จำนวน ๖ ครั้งๆละ ๑ วันๆละ ๑๒๐ คนๆ ค่าอาหารไม่ครมื่อสำหรับผู้ใช้บริการอบรมและเจ้าหน้าที่ จำนวน ๖ ครั้งๆละ ๑๓๐ คนๆละ ๒ ค่าอาหารว่างสำหรับผู้รับการอบรม และเจ้าหน้าที่ จำนวน ๖ ครั้งๆละ ๑๓๐ คนๆละ ๒ วันๆละ ๒ ค่าจัดสถานที่อบรมจำนวน ๑๐ ครั้งๆละ ๑๐,๐๐๐ บาท ค่ากระเป๋าสื่อเอกสาร สำหรับผู้เข้าอบรมจำนวน ๖ ครั้ง ๆ ละ ๑๐๐ คน ๆ ละ 1 ใบ ๆ ละ ๑๕๐ บาท ค่าเอกสารประกอบการอบรมจำนวน ๖ ครั้งๆละ ๑๐๐ คน ๆ ละ ๑ เล่มๆ ๒๐๐ บาท ค่าวัสดุสำหรับผู้ใช้อบรมจำนวน ๖ ครั้งๆละ ๑๐๐ คน ๆละ ๒๐๐ บาท ค่าวัสดุสำนักงาน ตลอดระยะเวลาโครงการ ค่าวัสดุสำนักงานในการถอดองค์ความรู้
๑.๑.๓ ค่าวัสดุ (๑) วัสดุสำนักงาน			
กิจกรรมย่อยที่ ๑.๕ : เทศกาลภาพยนตร์นานาชาตินครชัยบุรีรัมย์ (ครั้งที่ ๓) ๑. งบดำเนินงาน ๑.๑ ค่าตอบแทน ใช้สอยและวัสดุ ๑.๑.๒ ค่าใช้สอย (๒) ค่าจ้างเหมาบริการ		5,000,000 2,500,000 2,500,000	จ้างเหมาดำเนินโครงการเทศกาลภาพยนตร์นานาชาตินครชัยบุรีรัมย์ครั้งช้อยบุรีรัมย์ ครั้งที่ 3 1. ค่าจ้างเหมาอบรมการสร้างภาพยนตร์สั้นส่งเสริมการท่องเที่ยวให้กับเยาวชนในกลุ่มจังหวัดนคร คำจ้างที่มีผู้กำกับมืออาชีพอบรมและควบคุมการสร้างภาพยนตร์สั้นให้กับเยาวชนใน ๔ จังหวัด (๔ ทุนสนับสนุนการสร้างภาพยนตร์สำหรับเยาวชนที่ผ่านการคัดเลือกในจังหวัดอุดร ๕ ทุน (๔ จังหวัด 2. ค่าจ้างเหมาจัดงานเทศกาลภาพยนตร์นานาชาตินครชัยบุรีรัมย์ ครั้งที่ 3 ค่าเช่าสถานที่จัดกิจกรรมที่แม่น้ำแคว ๒ วัน (๒ วัน x ๑๕๐,๐๐๐ บาท) ค่าจ้างเหมาตกแต่งบูธ เวทีจัดกิจกรรม ออกแบบและตกแต่งพื้นที่ในบริเวณงานด้วยวัสดุประดับประดาประดับศิลปะในรูปแบบอัตลักษณ์นครชัยบุรีรัมย์ ออกแบบและผลิตอุปกรณ์และวัสดุ พร้อมจัดนิทรรศการในรูปแบบนิทรรศการภาพยนตร์ ออกแบบพร้อมตกแต่งบูธแสดงผลงานภาพยนตร์ประกวดจำนวน ๔ บูธ (๔ บูธ x ๕๐,๐๐๐ บาท) ออกแบบและตกแต่งเวทีกลางงานพร้อมตกแต่งในรูปแบบการประกวดภาพยนตร์นครชัยบุรีรัมย์ จัดทำสไลด์ประชาสัมพันธ์ จำนวน ๒ ชุด (ภาษาไทยและภาษาอังกฤษ) พร้อมสื่อประชาสัมพันธ์ ออกแบบและจัดทำเอกสารประชาสัมพันธ์โครงการประกวดภาพยนตร์นครชัยบุรีรัมย์ (๕,๐๐๐

งบรายจ่าย - รายการ (ทะเบียนรายการ ประเภทรายการ ของสำนักงานงบประมาณ)	งบประมาณ		คำชี้แจง
	ปี ๒๕๖๓ (ถ้ามี)	ปี ๒๕๖๔	
งบรายจ่าย - รายการ (ทะเบียนรายการ ประเภทรายการ ของสำนักงานงบประมาณ)			<p>ออกแบบและจัดทำโปสเตอร์ประชาสัมพันธ์การประกวดภาพยนตร์สั้นระดับมัธยมศึกษาปีที่ ๒ (๒,๐๐๐ บาท)</p> <p>จ้างเหมาตรา/พิธีกร (ชายและหญิง) และจัดกิจกรรมในงาน (๓ วัน x ๒๐,๐๐๐ บาท)</p> <p>จ้างเหมาจัดทำของที่ระลึกงานพิธีการภาพยนตร์สั้นระดับมัธยมศึกษาปีที่ ๒,๐๐๐ ชิ้น x ๑๐๐ บาท</p> <p>เงินรางวัลชนะเลิศ ๑ รางวัล เป็นเงิน ๕๐,๐๐๐ บาท รางวัลละ ๕๐,๐๐๐ บาท x ๒ รางวัล</p> <p>เงินรางวัลรองชนะเลิศลำดับที่ ๑ รางวัลละ ๑ รางวัล เป็นเงิน ๑๐,๐๐๐ บาท (๒๕,๐๐๐ บาท x ๒ รางวัล)</p> <p>เงินรางวัลรองชนะเลิศลำดับที่ ๒ รางวัลละ ๑ รางวัล ละ ๑๕,๐๐๐ บาท (๑๕,๐๐๐ บาท x ๒ รางวัล)</p> <p>เงินรางวัลชมเชย รางวัลละ ๒ รางวัล ละ ๘,๐๐๐ บาท (๘,๐๐๐ บาท x ๒ รางวัล) เป็นเงิน ๑๖,๐๐๐ บาท</p> <p>ด้วยรางวัล ๑๗ ถ้วย เป็นเงิน ๕,๑๐๐ บาท (๑๗ รางวัล x ๓๐๐ บาท)</p>
กิจกรรมย่อยที่ ๑.๖ : พัฒนามัคคุเทศก์อัจฉริยะนำเที่ยวกลุ่มจังหวัดนครชัยบุรีรินทร์			
๑.๑.๒ ค่าใช้สอย		5,000,000	ค่าจ้างเหมาบริการโครงการพัฒนามัคคุเทศก์อัจฉริยะนำเที่ยวกลุ่มจังหวัดนครชัยบุรีรินทร์
(๒) ค่าจ้างเหมาบริการ		1,500,000	ค่าจ้างเหมาออกแบบและจัดทำมัคคุเทศก์อัจฉริยะนำเที่ยวกลุ่มจังหวัดนครชัยบุรีรินทร์
		1,500,000	ค่าจ้างเหมาออกแบบและจัดทำชุดสื่ออัจฉริยะนำเที่ยวกลุ่มจังหวัดนครชัยบุรีรินทร์
		2,000,000	ค่าจ้างเหมาออกแบบและพัฒนาเว็บไซต์แนะนำแอปพลิเคชันนำเที่ยวกลุ่มจังหวัดนครชัยบุรีรินทร์
กิจกรรมย่อยที่ ๑.๗ : การแลกเปลี่ยนเรียนรู้วัฒนธรรมนครชัยบุรีรินทร์ - เอมดู			
๑. งบดำเนินงาน		5,000,000	
๑.๑ ค่าตอบแทน ใช้สอยและวัสดุ		19,500	
๑.๑.๑ ค่าตอบแทน ผู้ปฏิบัติงานให้ราชการ		19,500	ค่าตอบแทนผู้ปฏิบัติงานให้ราชการ
๑.๑.๒ ค่าใช้สอย			
(๑) ค่าเบี้ยเลี้ยง ค่าเช่าที่พักและค่าพาหนะ		4,911,000	ค่าอาหารกลางวัน ประชุมคณะทำงาน/เจ้าหน้าที่เตรียมจัดงาน จำนวน ๓๐ คนๆละ ๓ ครั้งๆละ 22,500
		9,000	ค่าอาหารว่างและเครื่องดื่ม ประชุมคณะทำงานเตรียมจัดงาน ๓๐ คนๆละ ๓ ครั้งๆละ ๒ มีอยู่ละ ๑๕,๐๐๐ บาท
		157,500	ค่าที่พักคณะทำงาน/เจ้าหน้าที่ จำนวน ๓๐ คนๆละ ๗ ครั้งๆละ ๗๕๐ บาท
		90,000	ค่าพาหนะ คณะทำงานประชุมจัดงาน ตามระยะทาง จำนวน ๓๐ คนๆละ ๓ ครั้งๆละ ๑,๐๐๐ บาท
		72,000	ค่าเบี้ยเลี้ยงคณะทำงาน/เจ้าหน้าที่ (ประชุม/จัดกิจกรรม)จำนวน ๓๐ คนๆละ ๑๐ วันๆละ ๒๕๐ บาท
		10,000	ค่าอาหารว่างและเครื่องดื่ม ณ เวทีกลาง ๑๐๐ คนๆละ ๒ มีอยู่ละ ๕๐ บาท
(๒) ค่าจ้างเหมาบริการ		160,000	จัดจ้างเหมาจัดงานแลกเปลี่ยนเรียนรู้วัฒนธรรม โดยมีค่าใช้จ่าย ดังนี้
			๑. ค่าค่าแปลภาษา จำนวน ๑๐ คนๆละ ๔ วันๆละ ๒,๐๐๐ บาท

งบรายจ่าย - รายการ (ทะเบียนรายการ ประเภทรายการ ของสำนักงานงบประมาณ)	งบประมาณ		คำชี้แจง
	ปี ๒๕๖๓ (ถ้ามี)	ปี ๒๕๖๔	
(๘) ค่ารับรองและพิธีการ ๑.๑.๓ ค่าวัสดุ (๑) วัสดุสำนักงาน (๒) วัสดุเชื้อเพลิงและหล่อลื่น		40,000	๒. ค่าพิธีการ จำนวน ๔ คนๆละ ๕ วันๆละ ๒,๐๐๐ บาท
		360,000	๓. ค่าการแสดงผลทางศิลปวัฒนธรรม ณ เวทีกลาง ๔ เวทีกลาง ๔ ชุดการแสดงๆละ ๓๐,๐๐๐ บาท
		330,000	๔. ค่าการแสดงของเมืองเณร ณ เวทีกลาง จำนวน ๖ ชุดการแสดงๆละ ๕๕,๐๐๐ บาท
		360,000	๕. ค่าการแสดงเดี่ยวในสถานศึกษา/แหล่งท่องเที่ยววิถีชุมชน /ทางสรรพสินค้า ๙ แห่งๆละ ๒ ครั้งๆ
		1,200,000	๖. ค่ารับรองคณะนักแสดง/เจ้าหน้าที่จากเมืองเณร ๖๐ คนๆละ ๘ วันๆละ ๒,๕๐๐ บาท
		360,000	๗. ค่ารถพร้อมน้ำมันเชื้อเพลิง ขับ-ส่งนักแสดง จำนวน ๓ คันๆละ ๑๕,๐๐๐ บาท จำนวน ๘ วัน
		24,000	๘. ค่ารถตู้พร้อมน้ำมันเชื้อเพลิง จำนวน ๑ คันๆละ ๓,๐๐๐ บาท จำนวน ๘ วัน
		500,000	๙. ค่าเวที พร้อมประดับตกแต่ง เครื่องเสียง ระบบไฟฟ้าส่องสว่าง ค่ากระแสไฟฟ้า จัดสถานที่ โต๊ะ
		400,000	๑๐. ค่าประชาสัมพันธ์ แลงซาว จัดพิมพ์สูจิบัตร บันทึกรายการ ภาพเคลื่อนไหว และถ่ายทำวีดิทัศน์
		480,000	๑๑. ค่าจัดนิทรรศการวัฒนธรรมนครชัยบุรีรัมย์- เณร พร้อมประดับตกแต่ง
		180,000	๑๒. ค่าบำรุงสถานที่จัดการแสดงแลกเปลี่ยนในสถานศึกษา แหล่งท่องเที่ยววิถีชุมชน /
		6,000	ห้างสรรพสินค้า ๙ แห่ง ๑ละ ๒๐,๐๐๐ บาท
		150,000	๑๓. ค่าเกียรติบัตรพร้อมกรอบ จำนวน ๒๐ ชุดๆละ ๓๐๐ บาท
		69,500	ค่ารับรอง/ค่าพิธีการ /ค่าติดต่อบริษัทจัดงานใน ๕ จังหวัดนครชัยบุรีรัมย์และเมืองเณร
	25,500	ค่าวัสดุสำนักงานสำหรับจัดประชุม/แลกเปลี่ยนวัฒนธรรม	
	44,000	ค่าน้ำมันเชื้อเพลิงรถยนต์ส่วนกลาง ๔ จังหวัด ๑ละ ๑๑,๐๐๐ บาท	

กิจกรรมหลักที่ 2.4

การเพิ่มประสิทธิภาพการบริหารจัดการแปลงหม่อน
ให้มีคุณภาพ

งบประมาณ 10,000,000 บาท



กลุ่มจังหวัดภาคตะวันออกเฉียงเหนือตอนล่าง 1
ประจำปีงบประมาณ พ.ศ.2564

แบบฟอร์มข้อมูลพื้นฐานโครงการของจังหวัด/กลุ่มจังหวัด (ระดับกิจกรรมย่อย) (๑ ชุด : ๑ กิจกรรมหลัก)
ลำดับความสำคัญ.....

ชื่อโครงการ : ยกกระดับขีดความสามารถการท่องเที่ยว และผลิตภัณฑ์ใหม่

กิจกรรมหลัก : การเพิ่มประสิทธิภาพการบริหารจัดการแปลงหม่อนให้มีคุณภาพ วงเงิน ๑๐,๐๐๐,๐๐๐ บาท

ยุทธศาสตร์ชาติ เสริมสร้างขีดความสามารถในการแข่งขัน

ประเด็นการพัฒนาของจังหวัด/กลุ่มจังหวัด : ประเด็นยุทธศาสตร์ที่ ๒ : การพัฒนาอุตสาหกรรมการท่องเที่ยว
และผลิตภัณฑ์ใหม่

แผนงาน : ยกกระดับผลิตภัณฑ์ใหม่ครบวงจร

หน่วยดำเนินการ : ศูนย์หม่อนไหมเฉลิมพระเกียรติฯ จังหวัดชัยภูมิ

ผู้รับผิดชอบ : ๑. ว่าที่ร้อยตรีธีรนนท์ พิจารโชติ ตำแหน่ง ผู้อำนวยการศูนย์หม่อนไหมเฉลิมพระเกียรติฯ ชัยภูมิ

๒. นางอาภาพร บุญภา ตำแหน่ง นักวิชาการเกษตรชำนาญการ

สถานที่ติดต่อ ศูนย์หม่อนไหมเฉลิมพระเกียรติฯ ชัยภูมิ ๑๙๐ หมู่ ๑๗ ถนนชัยภูมิ-ตาดโตน อำเภอเมือง

จังหวัดชัยภูมิ โทร ๐๔๔-๘๑๑๕๕๙

หน่วยดำเนินการ : ศูนย์หม่อนไหมเฉลิมพระเกียรติฯ จังหวัดบุรีรัมย์

ผู้รับผิดชอบ : ๑. นายสุบรรณ โสภา ตำแหน่ง ผู้อำนวยการศูนย์หม่อนไหมเฉลิมพระเกียรติฯ บุรีรัมย์

๒. นางนุรี อาญาเมือง ตำแหน่ง นักวิชาการเกษตรปฏิบัติการ

สถานที่ติดต่อ ศูนย์หม่อนไหมเฉลิมพระเกียรติฯ บุรีรัมย์ ๒๑๓ หมู่ ๒ ตำบลพุทไธสง อำเภอพุทไธสง

จังหวัดบุรีรัมย์ โทร ๐๔๔-๖๘๙๐๐๘

หน่วยดำเนินการ : ศูนย์หม่อนไหมเฉลิมพระเกียรติสมเด็จพระนางเจ้าสิริกิติ์ พระบรมราชินีนาถ จังหวัดสุรินทร์

ผู้รับผิดชอบ : ๑. นางจิตติพร จินดาแก้ว ตำแหน่ง ผู้อำนวยการศูนย์หม่อนไหมเฉลิมพระเกียรติฯ สุรินทร์

๒. นางสาวสุกัญญา สังขศรี ตำแหน่ง นักวิชาการเกษตรปฏิบัติการ

สถานที่ติดต่อ ศูนย์หม่อนไหมเฉลิมพระเกียรติฯ สุรินทร์ หมู่ ๔ ตำบลโคก อำเภอมืองสุรินทร์ จังหวัดสุรินทร์

โทร ๐๔๔-๕๑๓๓๙๓

หน่วยดำเนินการ : ศูนย์หม่อนไหมเฉลิมพระเกียรติฯ จังหวัดนครราชสีมา

ผู้รับผิดชอบ : ๑. นางชุตติกาญจน์ รัชตะปิติ ตำแหน่ง ผู้อำนวยการศูนย์หม่อนไหมเฉลิมพระเกียรติฯ นครราชสีมา

๒. นางสาวพิญญพัทธ์ ตรีฉิมพลี ตำแหน่ง นักวิชาการเกษตรชำนาญการพิเศษ

สถานที่ติดต่อ ศูนย์หม่อนไหมเฉลิมพระเกียรติฯ นครราชสีมา ๑๘๘๗ ถนนมิตรภาพ ตำบลในเมือง อำเภอเมือง

จังหวัดนครราชสีมา โทร ๐๔๔-๒๑๔๑๐๒

หน่วยดำเนินการ : มหาวิทยาลัยเทคโนโลยีราชมงคลอีสาน

ผู้รับผิดชอบ : ผู้ช่วยศาสตราจารย์ ดร.วิโรจน์ ลิ้มไขแสง

ตำแหน่ง : อธิการบดี มหาวิทยาลัยเทคโนโลยีราชมงคลอีสาน

สถานที่ติดต่อ ๗๔๔ มหาวิทยาลัยเทคโนโลยีราชมงคลอีสาน ถนนสุรนารายณ์ อำเภอเมือง

จังหวัดนครราชสีมา

(๑) หลักการและเหตุผล

(๑.๑) ที่มา : ตามยุทธศาสตร์ชาติ ระยะ ๒๐ ปี (พ.ศ.๒๕๖๐-๒๕๗๙) ซึ่งมีนโยบายที่เป็นการวางรากฐานการพัฒนาประเทศในระยะยาว เป็นจุดเริ่มต้นการขับเคลื่อนไปสู่การเป็นประเทศที่ “ความมั่นคง มั่งคั่ง และยั่งยืน” ตามวิสัยทัศน์รัฐบาล เป็นรูปแบบที่มีการผลักดันการปฏิรูปโครงสร้างเศรษฐกิจ การปฏิรูปการวิจัยและการพัฒนา และเป็นการสร้างความเข้มแข็งตามยุทธศาสตร์การพัฒนากิจกรรมในช่วงแผนพัฒนาเศรษฐกิจและสังคมแห่งชาติ ฉบับที่ ๑๒ (พ.ศ.๒๕๖๐-๒๕๖๔) ตามวิสัยทัศน์ “ภาคเกษตรก้าวไกลด้วยเทคโนโลยีและนวัตกรรม ตลาดนำการผลิต ชีวิตเกษตรกรมีคุณภาพ ทรัพยากรการเกษตรมีความสมดุลและยั่งยืน” จากการเชื่อมโยงยุทธศาสตร์ระดับชาติ ๒๐ ปี กับยุทธศาสตร์กลุ่มจังหวัดภาคตะวันออกเฉียงเหนือตอนล่าง ๑ โดยมีประเด็นยุทธศาสตร์ที่สำคัญ คือ ยุทธศาสตร์ที่ ๒ : การพัฒนาอุตสาหกรรมการท่องเที่ยว และผลิตภัณฑ์ใหม่ ประกอบกับนโยบายของรัฐบาลที่ต้องการเพิ่มศักยภาพทางเศรษฐกิจ และส่งเสริมการพัฒนาอุตสาหกรรมที่สอดคล้องกับศักยภาพพื้นฐานของประเทศ ซึ่งกลุ่มจังหวัดภาคตะวันออกเฉียงเหนือตอนล่าง ๑ ประกอบไปด้วย จังหวัดนครราชสีมา ชัยภูมิ บุรีรัมย์ และสุรินทร์ ตำแหน่งการพัฒนาที่โดดเด่นของกลุ่มจังหวัดภาคตะวันออกเฉียงเหนือตอนล่าง ๑ คือ เป็นแหล่งผลิตภัณฑ์ใหม่ในระดับประเทศ มีเกษตรกร ๓๖,๓๔๓ ราย พื้นที่ปลูกหม่อน ๒๐,๑๓๐ ไร่ ผลผลิตรังไหม ๒๓๘.๒๕ ตัน/ปี ผลผลิตเส้นไหม ๒๕ ตันต่อปี ซึ่งสามารถก่อให้เกิดรายได้ไม่น้อยกว่า ๕,๕๙๓ ล้านบาทต่อปี เพื่อให้เกิดการพัฒนาสินค้าและบริการด้านหม่อนไหมได้อย่างต่อเนื่อง มีคุณภาพได้มาตรฐานและสามารถแข่งขันได้ในระดับภูมิภาคอาเซียน จึงมีความจำเป็นอย่างเร่งด่วนในการกระตุ้นกลุ่มเกษตรกรผู้ผลิตและผู้ประกอบการด้านหม่อนไหมให้เกิดการพัฒนาตนเองของกลุ่มผู้ผลิตหม่อนไหม ทั้งกลุ่มต้นน้ำ กลางน้ำ และปลายน้ำ โดยการนำนวัตกรรมมาเชื่อมต่อการพัฒนาและบูรณาการการทำงานทุกภาคส่วนภายใต้โครงการประชารัฐเพื่อเพิ่มมูลค่าสินค้าหม่อนไหมให้เกิดรายได้เพิ่มมากขึ้น มีการกระจายรายได้อย่างทั่วถึงเพื่อแก้ไขปัญหาความยากจนลดต้นทุนการผลิต และนำเทคโนโลยีมาใช้เพื่อเพิ่มศักยภาพการผลิตด้านหม่อนไหมก้าวไปสู่การพัฒนาอย่างยั่งยืน

ดร.สมคิด จาตุศรีพิทักษ์ รองนายกรัฐมนตรี กล่าวปาฐกถาพิเศษ หัวข้อ “ขับเคลื่อน Thailand ๔.๐ ด้วยวิทยาศาสตร์ เทคโนโลยี และนวัตกรรม : Thailand ๔.๐ in the Making” เมื่อวันที่ ๒๓ พฤศจิกายน ๒๕๖๑ รัฐบาลต้องการเปลี่ยนแปลงประเทศใน ๒ ประการ คือ ต้องเพิ่มขีดความสามารถในการแข่งขันและยกระดับรายได้ของประชาชน การทำสองสิ่งนี้ได้หัวใจอยู่ที่การพัฒนาวิทยาศาสตร์ เทคโนโลยี และนวัตกรรม ซึ่งทั้งสหรัฐอเมริกา ญี่ปุ่น และเกาหลีใต้ ได้พัฒนามาด้วยสิ่งนี้ ขณะที่ไทยต้องตอบคำถามให้ได้ว่ามีทั้งทรัพยากรและคน แต่ยังไม่สู้ประเทศเหล่านั้นไม่ได้ ยังผลิตสินค้าเกษตรที่ราคาตกต่ำ รายได้เกษตรกร ๒๐-๓๐ ล้านบาท อยู่ได้ด้วยการขายสินค้าเกษตรที่ไม่มีมูลค่า ไม่เพิ่มมูลค่า ดังนั้นรัฐบาลได้ให้ความสำคัญอย่างยิ่งในการนำวิทยาศาสตร์ เทคโนโลยีและนวัตกรรม มาใช้เพื่อพัฒนาประเทศ พาชาติก้าวข้ามกับดักกลุ่มประเทศรายได้ปานกลางสู่ประเทศรายได้สูง โดยใช้ยุทธศาสตร์ชาติด้านการสร้างความสามารถในการแข่งขันเป็นยุทธศาสตร์สำคัญ เพื่อนำไทยสู่ประเทศพัฒนาแล้ว นอกจากการสร้างความสามารถในการแข่งขันแล้ว วิทยาศาสตร์และเทคโนโลยีนั้นต้องช่วยยกระดับความเป็นอยู่ของคนในสังคมทุกระดับและทุกพื้นที่ในประเทศ ให้มีรายได้ที่เพิ่มขึ้น มีชีวิตความเป็นอยู่ที่ดีขึ้น ทั้งกลุ่มเกษตรกรและคนทั่วไปในสังคม โดยต้องนำวิทยาศาสตร์และเทคโนโลยีลงไปช่วยเหลือคนในทุกระดับ และทำให้เห็นว่าวิทยาศาสตร์และเทคโนโลยีอยู่ในชีวิตประจำวันและสร้างประโยชน์ของประชาชนได้ เช่น เกษตรกรต้องนำเทคโนโลยีไปใช้เพื่อเพิ่มผลผลิต คาดการณ์ราคาผลผลิตทางการเกษตรและลดต้นทุนการผลิตได้ (ที่มา : กระทรวงวิทยาศาสตร์และเทคโนโลยี)

จากข้อมูลกำไรสุทธิของวิสาหกิจขนาดกลางและขนาดย่อมต่อมูลค่าผลิตภัณฑ์มวลรวมทั้งหมดแบบปริมาณลูกโซ่ (รายกลุ่มจังหวัด) ของกลุ่มจังหวัดภาคตะวันออกเฉียงเหนือตอนล่าง ๑ ในปี พ.ศ. ๒๕๕๙ พบว่ากำไรสุทธิของวิสาหกิจขนาดกลางและขนาดย่อมต่อมูลค่าผลิตภัณฑ์มวลรวมทั้งหมด อยู่ในลำดับที่ ๔ เพิ่มขึ้นจากปี พ.ศ. ๒๕๕๘ คิดเป็นร้อยละ ๑๕.๙๗ ดังรูปที่ ๑

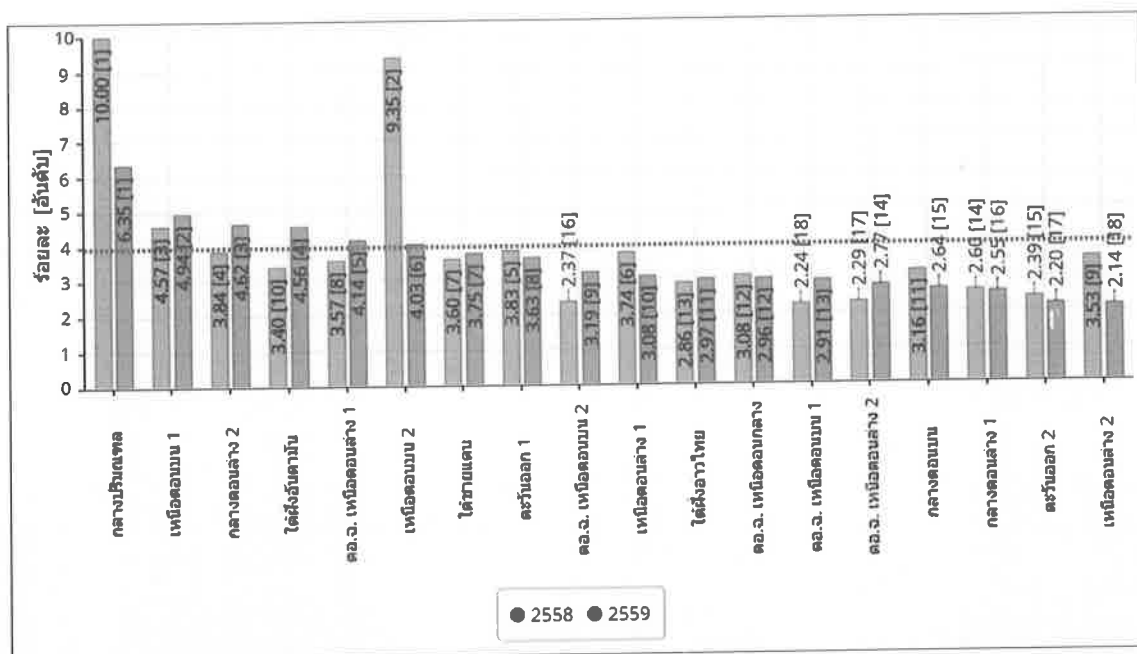

รูปที่ ๑ กำไรสุทธิของวิสาหกิจขนาดกลางและขนาดย่อมต่อมูลค่าผลิตภัณฑ์มวลรวมทั้งหมด
แบบปริมาณลูกโซ่ (รายกลุ่มจังหวัด)
ที่มา : สำนักงานคณะกรรมการพัฒนาการเศรษฐกิจและสังคมแห่งชาติ
และระบบฐานข้อมูลกระทรวงมหาดไทย

ผ้าไหมเป็นหนึ่งในสินค้าหนึ่งตำบลหนึ่งผลิตภัณฑ์ ประเภทผ้าและเครื่องแต่งกาย ในปี พ.ศ. ๒๕๕๙ ตลาดผ้าไหมไทยมีมูลค่าซื้อขายประมาณ ๖,๐๐๐ ล้านบาทต่อปี และมีมูลค่าการส่งออกถึง ๔๙๖,๔๙๙,๒๙๑ บาท ถึงแม้ว่าผ้าไหมจะมีราคาสูงแต่ยังเป็นที่ยอมรับเพราะมีความสวยงามและมีเอกลักษณ์ ดังนั้นผู้ผลิตควรดำรงรักษาลวดลายเอกลักษณ์ของแต่ละท้องถิ่นให้คงอยู่คู่กับการพัฒนาลวดลายใหม่ๆ ที่ทันสมัย เพื่อขยายกลุ่มของผู้บริโภคให้มากยิ่งขึ้น เนื่องจากปัจจัยสำคัญที่ทำให้ผู้บริโภคเลือกซื้อผ้าไหมคือ คุณภาพของผ้าไหม ซึ่งประเภทของเส้นไหมที่นิยมมากที่สุดคือ เส้นไหมพันธุ์พื้นเมือง (อรัญ สายสะอาด และคณะ. ๒๕๕๗: ๖๓) อาชีพทอผ้าไหมกระจายอยู่ทั่วทุกภาคของประเทศไทย แต่ผ้าไหมที่มีชื่อเสียงส่วนใหญ่อยู่ที่ภาคตะวันออกเฉียงเหนือ (ศิริพร บุญชู และ นันทวรรณ รักพงษ์. ๒๕๕๕: ๖) เนื่องจากชุมชนในภาคตะวันออกเฉียงเหนือมีความสามารถด้านการสร้างสรรค์ การทอผ้าไหม ภูมิปัญญาอีสานที่สร้างสรรค์เหล่านั้นนับว่าเป็นมรดกทางวัฒนธรรมที่มีคุณค่า ผ่านการสั่งสม การถ่ายทอดและการสืบทอดมาหลายชั่วอายุคน ทำให้ชุมชนในพื้นที่ชนบทของภาคตะวันออกเฉียงเหนือแห่งนี้ยังคงมีการทอผ้าไหมเป็นวิถีชีวิตและวิถีวัฒนธรรมมาจนถึงทุกวันนี้

ในปี พ.ศ. ๒๕๖๐ กลุ่มจังหวัดภาคตะวันออกเฉียงเหนือตอนล่าง ๑ มีเกษตรกรที่มีอาชีพปลูกหม่อนเลี้ยงไหม มีจำนวน ๓๗,๘๒๘ ราย ซึ่งเพิ่มขึ้นจากปี พ.ศ. ๒๕๕๙ คิดเป็นร้อยละ ๑๖.๙๓ โดยมีพื้นที่ปลูกหม่อนเลี้ยงไหมเพิ่มขึ้นจากปี พ.ศ. ๒๕๕๙ ร้อยละ ๗.๙๔ มีผู้ผลิตผ้าไหมและหรือผลิตภัณฑ์ไหม มีจำนวน ๒๐,๘๗๒ ราย ซึ่งเพิ่มขึ้นจากปี พ.ศ. ๒๕๕๙ คิดเป็นร้อยละ ๘.๘๒ มีมูลค่าผลผลิตเส้นไหมรวม มีจำนวน ๒๐๙,๔๘๙,๒๐๐ บาท ซึ่งเพิ่มขึ้นจากปี พ.ศ. ๒๕๕๙ คิดเป็นร้อยละ ๙.๖๑ ดังตารางที่ ๑

ตารางที่ ๑ แสดงข้อมูลพื้นที่ปลูกหม่อนเลี้ยงไหมและรายได้จากเส้นไหม

รายการ	ปีงบประมาณ พ.ศ.				
	๒๕๕๖	๒๕๕๗	๒๕๕๘	๒๕๕๙	๒๕๖๐
พื้นที่ปลูกหม่อนเลี้ยงไหม (ไร่)	๒๓,๕๖๗.๒๐	๒๐,๕๑๗.๒๐	๑๖,๗๘๐	๑๙,๔๑๔	๒๐,๙๕๖
เกษตรกรผู้ปลูกหม่อนเลี้ยงไหม (ราย)	๓๑,๖๗๒	๓๐,๒๔๙	๖๔,๘๑๗	๓ ,๓๕๐	๓๗,๘๒๘
ผู้ผลิตผ้าไหมและหรือผลิตภัณฑ์ไหม (ราย)	๒๘,๘๔๘	๒๕,๓๙๑	๒๕,๓๘๑	๑๙,๑๘๑	๒๐,๘๗๒
ผลผลิตเส้นไหม (กก./ปี)	๒๖๑,๘๔๘	๒๐๓,๘๔๘	๒๐๘,๐๒๙	๑๓๔,๖๗๖	๑๔๑,๕๕๖
ราคาเส้นไหมเฉลี่ย (บาท/กก.)	๑,๒๕๐	๑,๒๕๐	๑,๖๐๐	๑,๕๕๐	๑,๖๔๐
มูลค่าผลผลิตเส้นไหมรวม (บาท)	๓๕๕,๙๙๒,๔๐๐	๒๘๘,๒๑๘,๖๐๐	๒๕๖,๓๖๘,๘๐๐	๑๙๑,๑๒๖,๓๐๐	๒๐๙,๔๘๙,๒๐๐

ที่มา : ข้อมูลจากการรายงานของจังหวัดในกลุ่มจังหวัด ฯ

เมื่อพิจารณาจุดแข็ง (Strengths) ของกลุ่มผู้ทอผ้าไหมทอมือ กลุ่มจังหวัดภาคตะวันออกเฉียงเหนือ ตอนล่าง ๑ พบว่า ผลิตภัณฑ์ทำจากไหมพื้นเมือง ส่วนใหญ่ฝ้ายย้อมสีธรรมชาติ สีไม่ตก วัตถุประสงค์สำหรับการผลิต บางส่วนสามารถหาได้จากท้องถิ่น สินค้ามีชื่อเสียงด้านคุณภาพ ผู้ผลิตมีความรู้ ความสามารถ ประสบการณ์การผลิตผ้า ด้านจุดอ่อน (Weaknesses) ของจังหวัดภาคตะวันออกเฉียงเหนือตอนล่าง ๑ คือ ขาดการนำด้วย วิทยาศาสตร์ เทคโนโลยี และนวัตกรรม มาใช้ในกระบวนการผลิตในระดับต่าง ๆ ดังนี้

๑. ระดับต้นทาง หมายถึง การบริหารจัดการการปลูกหม่อนและการเลี้ยงไหมซึ่งพบว่า ขาดการบริหารจัดการน้ำสำหรับการปลูกหม่อนส่งผลให้ผลิตเส้นไหมได้เฉลี่ย ๘๐๐-๑,๐๐๐ กิโลกรัมต่อไร่และส่วนใหญ่ผลิตใบหม่อนได้เฉพาะฤดูฝน รวมทั้งขาดบริหารจัดการการส่งเสริมการปลูกหม่อนและการเลี้ยงไหม ซึ่งส่งผลให้ใบหม่อนมีคุณภาพต่ำ ส่งผลโดยตรงต่อคุณภาพของหนอนไหมและรังไหม

๒. ระดับกลางทาง หมายถึง การผลิตเส้นไหม ผ้าไหม และการแปรรูปผลิตภัณฑ์จากเส้นไหมและผ้าไหม ซึ่งพบว่า การขาดการพัฒนาวัตกรรมการผลิตผ้าไหม เมื่อพิจารณาภาพรวมปัญหาของวิสาหกิจขนาดกลางและขนาดย่อม วิสาหกิจรายย่อย และวิสาหกิจชุมชน พบว่าเกิดจากความไม่จริงจังในการพัฒนาของคนในกลุ่ม OTOP (มหาวิทยาลัยราชภัฏนครราชสีมา คณะวิทยาการจัดการ. ๒๕๕๒) สินค้าหรือบริการที่มีความเป็นนวัตกรรมมีจำนวนน้อย ส่วนใหญ่เกิดจากการลอกเลียนแบบกัน ปัญหาที่สำคัญที่ส่งผลต่อประสิทธิภาพการผลิต และการพัฒนาเพื่อเพิ่มศักยภาพและขีดความสามารถการแข่งขัน คือปัญหาด้านการผลิต ปัญหาการขาดเทคโนโลยีการผลิต และไม่มีทักษะการผลิต (ชินอรส ละอองวรรณ. ๒๕๔๙; ศศิเพ็ญ พวงสายใจ. ๒๕๕๑: ๔๖-๕๕; มานพ ชุ่มอุ้น. ๒๕๕๕: ๑๖๔; ศิริพร เบญจมาศ. ๒๕๕๓: ๔๙; และ ศิริวรรณ ศิริรักรวงษา. ๒๕๕๑: ๕๔-๕๖) จากการศึกษาข้อมูลเบื้องต้นสามารถสรุปปัญหาสำคัญของวิสาหกิจชุมชนกลุ่มผู้ทอผ้าไหมทอมือ คือ ประสิทธิภาพการผลิตต่ำ ซึ่งมีสาเหตุมาจากขาดการพัฒนากระบวนการผลิตผ้าไหมทอมือ และเมื่อโครงสร้างทางด้านเศรษฐกิจและสังคมเปลี่ยนแปลงไปจากการผลิตผ้าเพื่อใช้สอยในครัวเรือนสู่การผลิตผ้าเพื่อการค้า จำเป็นต้องมีกระบวนการผลิตอย่างครบวงจร มีระบบการบริหารจัดการ โดยการเพิ่มศักยภาพการผลิตให้ได้ทั้งปริมาณ คุณภาพและราคาที่ได้มาตรฐาน มีการแปรรูปเป็นผลิตภัณฑ์อื่น ๆ ที่หลากหลาย (วีระ พันธุ์สุวรรณ. ๒๕๕๓: ๔๑๗) ดังนั้นจึงต้องให้ความสำคัญกับการพัฒนาวัตกรรมการผลิตเส้นไหมและผ้าไหม การเพิ่มประสิทธิภาพการฟอกย้อมสีธรรมชาติ การพัฒนาผลิตภัณฑ์ผ้าไหม การออกแบบบรรจุภัณฑ์ที่มีอัตลักษณ์ของภูมิภาคและการเพิ่มทักษะเพื่อเพิ่มมูลค่าผ้าไหม

๓. **ระดับปลายทาง** หมายถึง ด้านการสืบสานภูมิปัญญาการทอผ้าไหมและตลาด ซึ่งพบว่า ขาดการเพิ่มศักยภาพด้านการตลาดผลิตภัณฑ์ไหม เมื่อพิจารณารายได้จากการจำหน่ายผลิตภัณฑ์ไหมในภาพรวมของกลุ่มจังหวัด ฯ ในปี พ.ศ. ๒๕๖๐ มีมูลค่า ๖,๗๐๕.๙๕ ล้านบาท ซึ่งเพิ่มขึ้นจากปี พ.ศ. ๒๕๕๙ คิดเป็นร้อยละ ๔.๖๒ แต่พบว่าจังหวัดชัยภูมิมีรายได้จากการจำหน่ายผลิตภัณฑ์ไหมลดลง และจังหวัดบุรีรัมย์มีรายได้จากการจำหน่ายผลิตภัณฑ์ไหมเพิ่มขึ้นเล็กน้อย ดังตารางที่ ๒

ตารางที่ ๒ มูลค่าจากการจำหน่ายผลิตภัณฑ์ไหมของกลุ่มจังหวัดภาคตะวันออกเฉียงเหนือตอนล่าง ๑

ข้อมูลพื้นฐาน ประกอบด้วยชีวิต	ผลการดำเนินงาน ปีงบประมาณ พ.ศ. (ล้านบาท)					ร้อยละที่เพิ่มขึ้น	
	๒๕๕๖	๒๕๕๗	๒๕๕๘	๒๕๕๙	๒๕๖๐	๒๕๕๙	๒๖๖๐
กลุ่มจังหวัดฯ	๔,๙๖๑.๗๗	๔,๓๗๔.๒๒	๕,๕๙๓	๖,๔๐๙.๕๘	๖,๗๐๕.๙๕	๑๔.๖๑	๔.๖๒
นครราชสีมา	๓,๕๓๕.๕๕	๒,๘๕๓.๙๑	๓,๖๒๔.๙๙	๔,๒๙๑.๕๓	๔,๔๒๔.๐๒	๑๘.๓๙	๓.๐๙
ชัยภูมิ	๕๐๖.๙๘	๕๙๗.๕๒	๗๕๘.๓๒	๖๗๔.๗๑	๖๐๐.๗๑	-๑๑.๐๓	-๑๐.๙๗
บุรีรัมย์	๔๑๖.๑๖	๔๐๔.๒๗	๕๐๖.๙๗	๕๗๖.๗๗	๕๗๗.๐๐	๑๓.๗๗	๐.๐๔
สุรินทร์	๕๐๓.๐๘	๕๑๘.๕๒	๗๐๒.๔๖	๘๖๖.๕๗	๑,๑๐๔.๒๒	๒๓.๓๖	๒๗.๔๒

ที่มา : สำนักงานพัฒนาชุมชนจังหวัดในกลุ่มจังหวัดฯ พ.ศ.๒๕๕๙

เมื่อพิจารณาตารางที่ ๒ มูลค่าจากการจำหน่ายผลิตภัณฑ์ไหมของกลุ่มจังหวัดภาคตะวันออกเฉียงเหนือตอนล่าง ๑ พบว่า มูลค่าการจำหน่ายผลิตภัณฑ์ไหมมีมูลค่าเพิ่มขึ้นแต่มีแนวโน้มลดลง เมื่อพิจารณาโครงการที่ผ่านมาพบว่าส่วนใหญ่เป็นการส่งเสริมการตลาด เช่น โครงการแสดงและจำหน่ายผลิตภัณฑ์กลุ่มจังหวัดนครชัยบุรีรัมย์ ดังนั้นหากต้องการเพิ่มขีดความสามารถในการแข่งขันและยกระดับรายได้ของประชาชน จำเป็นอย่างยิ่งต้องนำวิทยาศาสตร์ เทคโนโลยี และนวัตกรรมมาใช้ในการพัฒนาผ้าไหมและผลิตภัณฑ์จากไหมบนพื้นฐานของการรักษาอัตลักษณ์ของชุมชน เช่น การสืบสานภูมิปัญญาผ้าไหม และการพัฒนานวัตกรรมสืบสานเผยแพร่ภูมิปัญญาและจำหน่ายผลิตภัณฑ์ไหมนครชัยบุรีรัมย์ควบคู่ไปกับการแสดงและจำหน่ายผลิตภัณฑ์กลุ่มจังหวัดนครชัยบุรีรัมย์

การยกระดับผลิตภัณฑ์ไหมแบบครบวงจร เป็นการบูรณาการทำงานร่วมกันในหลายหน่วยงาน เพื่อพัฒนาวัตถุดิบของกลุ่มต้นน้ำ โดยเฉพาะเกษตรกรผู้ปลูกหม่อนเลี้ยงไหม ผู้ผลิตรังไหม เส้นไหม หัตถกรรมไหม หัตถอุตสาหกรรมและผ้าไหมให้ได้รับความรู้ในการผลิตรังไหม เส้นไหมตามมาตรฐาน มกษ.๘๐๐๐-๒๕๕๕ และการผลิตผ้าไหมให้ได้คุณภาพตามมาตรฐานตรานกยูงพระราชทานมาตรฐาน มผช. และมาตรฐานอื่นๆ ที่เป็นที่ยอมรับในระดับสากลและพัฒนาเส้นไหมเหลือของประเทศไทยให้มีคุณภาพได้มาตรฐาน ลดต้นทุนในการผลิตผ้าไหมและมีคุณภาพเป็นที่ยอมรับของกลุ่มผู้บริโภคมากขึ้น อีกทั้งยังเป็นการเชื่อมโยงกลุ่มเครือข่ายผู้ผลิตรังไหม เส้นไหม ผ้าไหม และแปรรูปผลิตภัณฑ์จากหม่อนและไหม ให้มีการแลกเปลี่ยนข้อมูล พัฒนาความรู้เพื่อเพิ่มประสิทธิภาพและศักยภาพในขบวนการผลิตให้มีรูปแบบที่มีเอกลักษณ์ของตนเอง ระบบตลาดและเป็นแหล่งผลิตเส้นไหมหัตถกรรม เส้นไหมหัตถอุตสาหกรรม และแปรรูปผลิตภัณฑ์จากหม่อนและไหม คุณภาพดีของภาคตะวันออกเฉียงเหนือ และระดับประเทศ และเป็นการเพิ่มขีดความสามารถในการแข่งขันของผู้ผลิตให้สามารถแข่งขันได้ในตลาดภูมิภาคอาเซียน

กิจกรรมหลักที่ ๑. การเพิ่มประสิทธิภาพการบริหารจัดการแปลงหม่อนให้มีคุณภาพ

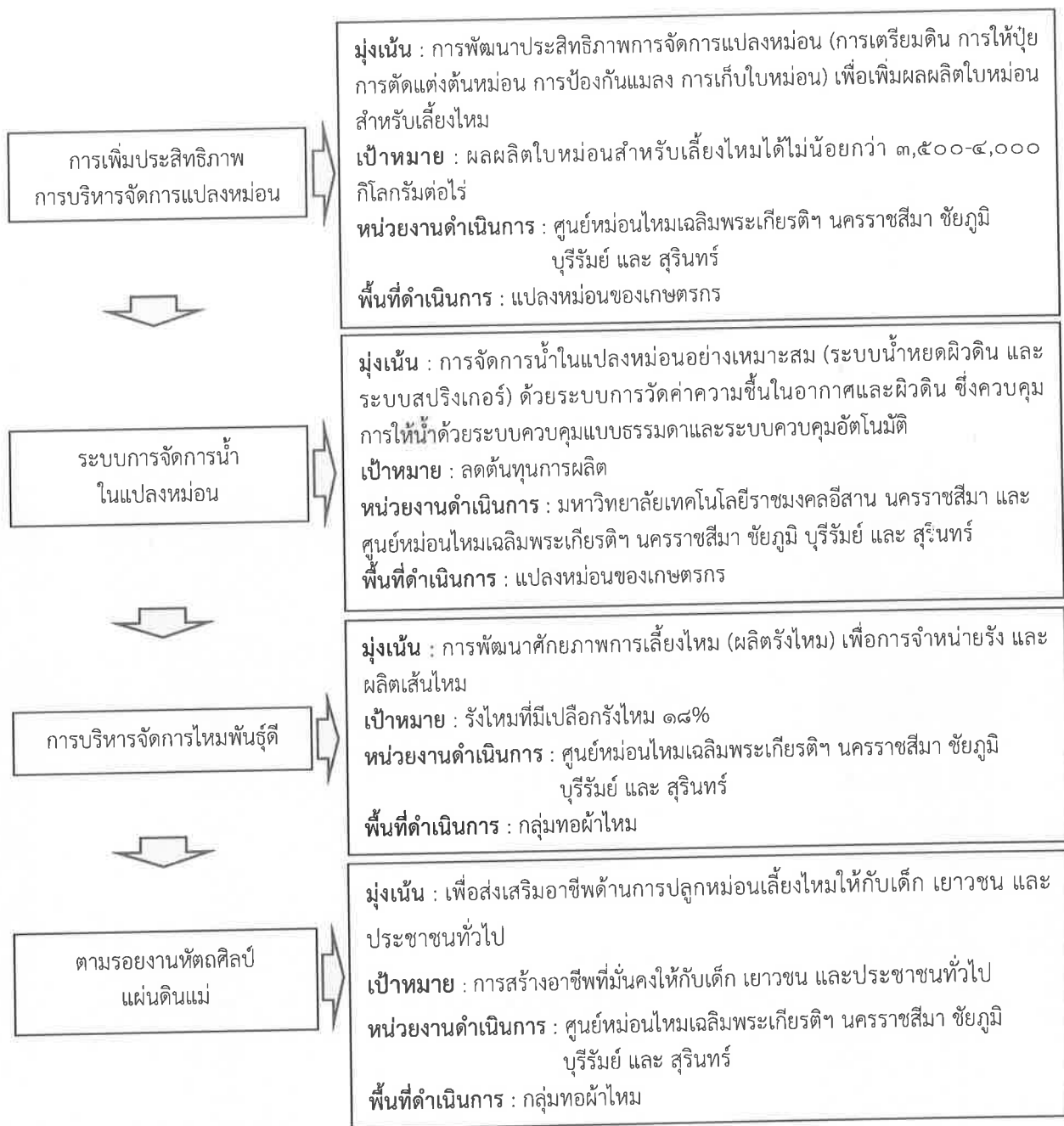

(๑.๒) สรุปสาระสำคัญ

สภาพปัญหา / ความต้องการ : การพัฒนาการเกษตรที่ผ่านมา พบว่ารายได้และความเป็นอยู่ของเกษตรกรของประเทศไทยและภูมิภาคยังคงมีสภาพความเป็นอยู่ที่ยากจนโดยเฉพาะภาคตะวันออกเฉียงเหนือ ซึ่งส่วนหนึ่งเป็นผลมาจากการทำเกษตรแบบดั้งเดิมซึ่งไม่สามารถผลิตและการแปรรูปผลผลิตให้ได้ปริมาณและคุณภาพตรงตามที่ลูกค้าต้องการ นอกจากนี้ยังมีความแตกต่างของรายได้จากคนในภาคการเกษตรและภาคผลิตอื่นมาก ความเสื่อมโทรมของทรัพยากรธรรมชาติ การขาดการสืบทอดภูมิปัญญาท้องถิ่น การอพยพย้ายถิ่น ความยุ่งยากและซับซ้อนในกระบวนการผลิต ซึ่งเริ่มตั้งแต่กระบวนการเลี้ยงไหม การสาวไหม การตีเกลียวเส้นไหม การควบเกลียวเส้นไหม การเตรียมเส้นไหมเพื่อมัดหมี่เส้นไหม การคันทูกเส้นไหม การกรอเส้นไหม การย้อมสีเส้นไหม ประสิทธิภาพการทอผ้าไหมต่ำ รวมทั้งขาดการส่งเสริมการขายผลิตภัณฑ์ไหม กระบวนการผลิตที่มีความยุ่งยากและซับซ้อนเหล่านี้ส่งผลให้ปริมาณและคุณภาพการผลิตผ้าไหมต่ำลง นำไปสู่ต้นทุนการผลิตผ้าไหมสูงขึ้น

ความเร่งด่วน : (ระดับความจำเป็นเร่งด่วน) : เร่งด่วนมาก เนื่องจากการเพิ่มประสิทธิภาพการบริหารจัดการแปลงหม่อนให้มีคุณภาพ ส่งผลให้ได้วัตถุดิบ (ใบหม่อน) ที่จำเป็นต่อการเลี้ยงไหมเพื่อผลิตรังไหมเส้นไหมที่มีคุณภาพส่งต่อขบวนการผลิตกลางทางและปลายทางที่จะทำให้การพัฒนาผลิตภัณฑ์เกิดมูลค่าเพิ่มขึ้น และสอดคล้องต่อความต้องการรวมถึงการสร้างโอกาสทางการตลาด ทั้งในระดับประเทศและระดับอาเซียน

(๒) ข้อมูลทั่วไปของโครงการ

(๒.๑) วัตถุประสงค์ของโครงการ :

๑. เพื่อพัฒนาศักยภาพการผลิตเลี้ยงไหมเพื่อการจำหน่ายรังและผลิตเส้นไหม
๒. เพื่อพัฒนาประสิทธิภาพการจัดการแปลงหม่อนเพื่อเพิ่มผลผลิตใบหม่อนสำหรับเลี้ยงไหม
๓. เพื่อการบริหารจัดการน้ำในแปลงหม่อนด้วยระบบการให้น้ำที่เหมาะสมกับความต้องการของหม่อน
๔. เพื่อเพิ่มทักษะในด้านการปลูกหม่อนเลี้ยงไหมและทอผ้า ให้กับเด็ก เยาวชน และประชาชนทั่วไป
๕. เพื่อส่งเสริมอาชีพด้านการปลูกหม่อนเลี้ยงไหมให้แก่ให้เด็ก เยาวชนและประชาชนทั่วไป
๖. เพื่อส่งเสริมให้เด็ก เยาวชน ประชาชน มีรายได้เสริม มีอาชีพที่มั่นคง สามารถพึ่งตนเองได้

(๒.๒) สถานภาพของโครงการ

- โครงการเดิม โครงการใหม่

(๒.๓) ประเภทของโครงการ

- พัฒนา ดำเนินการปกติ

(๒.๔) ระยะเวลาดำเนินโครงการ ๑ ปี เริ่มต้น ๑ ตุลาคม ๒๕๖๓ สิ้นสุด ๓๐ กันยายน ๒๕๖๔

(๒.๕) สถานที่ดำเนินโครงการ : จังหวัดนครราชสีมา ชัยภูมิ บุรีรัมย์ และสุรินทร์

(๓) กลุ่มเป้าหมาย และผู้มีส่วนได้ส่วนเสีย

(๓.๑) กลุ่มเป้าหมาย : เกษตรกร กลุ่มเกษตรกร กลุ่มเครือข่ายผู้ผลิตหม่อนไหม ผู้ประกอบการ ประชาชนทั่วไป เจ้าหน้าที่ภาครัฐ ภาคเอกชน ในกลุ่มจังหวัดนครชัยบุรีรัมย์

(๓.๒) ผู้มีส่วนได้ส่วนเสีย : เกษตรกร กลุ่มเกษตรกร กลุ่มเครือข่ายผู้ผลิตหม่อนไหม ผู้ประกอบการ ประชาชนทั่วไป

(๑) กลุ่มเป้าหมาย : เกษตรกรผู้มีอาชีพปลูกหม่อนเลี้ยงไหมในจังหวัดจังหวัดสุรินทร์ นครราชสีมา, ชัยภูมิ และ บุรีรัมย์จำนวน ๔๐๐ ราย

(๒) ผู้มีส่วนได้ส่วนเสีย : กลุ่มเกษตรกรผู้มีอาชีพปลูกหม่อนเลี้ยงไหม กลุ่มสาวไหม กลุ่มทอผ้าไหม พ่อค้า ผู้ประกอบการด้านเส้นไหม และผ้าไหม ผู้ใช้เส้นไหมและผลิตภัณฑ์จากไหม

(๔) เป้าหมาย ผลลัพธ์ และผลกระทบโครงการ

(๔.๑) เป้าหมายโครงการ:

ตัวชี้วัด

ตัวชี้วัดกิจกรรมที่ย่อย ๑. การเพิ่มประสิทธิภาพการบริหารจัดการแปลงหม่อน

๑. เกษตรกร กลุ่มเกษตรกร จำนวน ๔๐๐ ราย ได้รับการเพิ่มความรู้ ทักษะ การบริหารจัดการแปลงหม่อน

๒. เกษตรกร กลุ่มเกษตรกร จำนวน ๔๐๐ ราย สามารถบริหารจัดการแปลงหม่อนเพื่อเพิ่มผลผลิตใบหม่อนสำหรับเลี้ยงไหมได้ไม่น้อยกว่า ๓,๕๐๐-๔,๐๐๐ กิโลกรัมต่อไร่

ตัวชี้วัดกิจกรรมที่ย่อย ๒. ระบบการจัดการน้ำในแปลงหม่อน

เกษตรกร กลุ่มเกษตรกร จำนวน ๒๐๐ ราย สามารถบริหารจัดการน้ำในแปลงหม่อนเพื่อเพิ่มผลผลิตใบหม่อนสำหรับเลี้ยงไหมได้ไม่น้อยกว่า ๓,๕๐๐-๔,๐๐๐ กิโลกรัมต่อไร่

ตัวชี้วัดกิจกรรมที่ย่อย ๓. การบริหารจัดการไหมพันธุ์ดี

๑. เกษตรกร กลุ่มเกษตรกร จำนวน ๔๐๐ ราย ได้รับการเพิ่มความรู้ ทักษะการเลี้ยงไหมพันธุ์ดี
๒. เกษตรกร กลุ่มเกษตรกร จำนวน ๑๐๐ ราย สามารถบริหารจัดการการเลี้ยงไหมพันธุ์ดีเพื่อเพิ่มผลผลิตการเลี้ยงไหมได้มาตรฐาน
๓. รั้งไหมที่มีเปลือกรั้งไหม ๑๘%

ตัวชี้วัดกิจกรรมที่ย่อย ๔. ตามรอยงานหัตถศิลป์แผ่นดินแม่

๑. เด็ก เยาวชน และประชาชนทั่วไป จำนวน ๕๐๐ คน ผ่านการฝึกอบรมและการปลูกหม่อนเลี้ยงไหมและทอผ้า
๒. เด็ก เยาวชน และประชาชนทั่วไปที่ผ่านการฝึกอบรม สามารถนำองค์ความรู้ต่างๆและสามารถผลิตสินค้าออกเพื่อจำหน่ายสู่ตลาดได้ไม่ต่ำกว่าร้อยละ ๓ ของจำนวนที่ผ่านการฝึกอบรมทั้งหมด

(๔.๒) ผลผลิต

- ๑) เกษตรกร กลุ่มเกษตรกร จำนวน ๔๐๐ ราย ได้รับการเพิ่มความรู้และทักษะการเลี้ยงไหมพันธุ์ดี พร้อมทั้งมีนวัตกรรมความรู้และเทคโนโลยีในการพัฒนาวัตถุดิบ รั้งไหม เส้นไหม ให้มีคุณภาพ
- ๒) เกษตรกร กลุ่มเกษตรกร จำนวน ๔๐๐ ราย ได้รับการเพิ่มความรู้และทักษะ การปลูกหม่อนการเลี้ยงไหม พร้อมทั้งมีนวัตกรรมความรู้และเทคโนโลยีในการพัฒนาวัตถุดิบ รั้งไหม เส้นไหม ให้มีคุณภาพ
- ๓) ได้ระบบการจัดการน้ำในแปลงหม่อน เป็นระบบน้ำหยดผิวดินและระบบสปริงเกอร์ ที่มีระบบควบคุม ๒ ระบบคือระบบควบคุมแบบธรรมดา และระบบควบคุมแบบอัตโนมัติ
- ๔) เด็ก เยาวชน ประชาชนทั่วไป เกษตรกร กลุ่มเกษตรกร ที่ผ่านการฝึกอบรมมีการผลิตผ้าไหมเพื่อจำหน่ายให้กับผู้บริโภค ได้ไม่ต่ำกว่าร้อยละ ๙๕

(๔.๓) ผลลัพธ์ : เกษตรกร กลุ่มเกษตรกร มีนวัตกรรมและเทคโนโลยีในการพัฒนาวัตถุดิบ ใบหม่อน รั้งไหม เส้นไหม ที่มีมาตรฐานรองรับ

(๔.๔) ผลกระทบ :

เชิงบวก : ผลิตภัณฑ์หม่อนไหมได้รับการรับรองมาตรฐานเป็นที่ยอมรับในระดับสากลและมีมูลค่าการจำหน่ายเพิ่มมากขึ้นและทำให้เกษตรกรผู้ปลูกหม่อนเลี้ยงไหม ผู้ผลิตผ้าไหม ผู้แปรรูปผลิตภัณฑ์จากหม่อนไหม มีรายได้เพิ่มมากขึ้น

เชิงลบ : -

(๕) แนวทางการดำเนินงาน

(แสดงรายละเอียดกิจกรรมที่จะทำภายใต้โครงการที่จังหวัด/กลุ่มจังหวัด เสนอขอ และทำเครื่องหมาย ✓ ลงใน
ช่องระยะเวลาที่จะเริ่มดำเนินงานของแต่ละกิจกรรมสำคัญด้วย)

กิจกรรมที่สำคัญ	ระยะเวลาที่จะเริ่มดำเนินการ			
	ต.ค.-ธ.ค. ๖๓	ม.ค.- มี.ค. ๖๔	เม.ย.-มิ.ย. ๖๔	ก.ค.-ก.ย. ๖๔
<p>กิจกรรมที่ย่อย ๑. การเพิ่มประสิทธิภาพการบริหารจัดการแปลงหม่อน แนวทางการดำเนินงาน :</p> <p>๑) การคัดเลือกกลุ่มเป้าหมาย</p> <p>๒) สำรวจ รวบรวม จัดทำข้อมูลกลุ่มเป้าหมาย</p> <p>๓) ดำเนินการอบรมการบริหารจัดการแปลงหม่อนเพื่อลดต้นทุนและเพิ่มผลผลิต ได้แก่</p> <ul style="list-style-type: none"> - บรรยายและฝึกปฏิบัติ การบริหารจัดการน้ำและแปลงหม่อนเพื่อเพิ่มร่นการเลี้ยงไหม - บรรยายและฝึกปฏิบัติ การใช้ประโยชน์จากวัสดุเหลือทิ้งจากกิจกรรมหม่อนไหมเพื่อลดต้นทุนการผลิต - บรรยายและฝึกปฏิบัติ การจัดการโรคและแมลงในแปลงหม่อนในแต่ละฤดูกาล <p>๔) การติดตาม การให้คำปรึกษา และประเมินผลการดำเนินโครงการ</p>	✓	✓	✓	✓
<p>กิจกรรมที่ย่อย ๒. ระบบการจัดการน้ำในแปลงหม่อน แนวทางการดำเนินงาน :</p> <p>๑) ลงพื้นที่เพื่อเก็บข้อมูลสำหรับออกแบบระบบน้ำในแปลงหม่อนแต่ละแปลง</p> <p>๒) ออกแบบระบบน้ำในแปลงหม่อนแต่ละแปลง มุ่งเน้นเป็นระบบน้ำหยดผิวดิน และระบบสปริงเกอร์ ด้วยระบบควบคุม ๒ ระบบคือระบบควบคุมแบบธรรมดา และระบบควบคุมอัตโนมัติ ที่เหมาะสมกับพื้นที่และผู้ปฏิบัติงาน</p> <p>๓) ดำเนินการติดตั้งระบบน้ำในแปลงหม่อน โดยให้ผู้ปฏิบัติงานเข้ามามีส่วนร่วมในการทำงาน และเรียนรู้ระบบไปพร้อมด้วย เพื่อให้ผู้ปฏิบัติงานสามารถควบคุม ดูแลรักษา ระบบด้วยความปลอดภัย</p> <p>๔) ติดตาม ประเมินผล การใช้งานระบบน้ำของผู้ผลิตไหม</p> <p>๕) สรุปผลร่วมกับผู้ปฏิบัติ (ผู้ผลิตไหม) เพื่อประโยชน์ในการจัดการระบบน้ำให้ใช้งานได้อย่างต่อเนื่อง</p>	✓	✓	✓	✓

กิจกรรมที่สำคัญ	ระยะเวลาที่จะเริ่มดำเนินการ			
	ต.ค.-ธ.ค. ๖๓	ม.ค.- มี.ค. ๖๔	เม.ย.-มิ.ย. ๖๔	ก.ค.-ก.ย. ๖๔
กิจกรรมที่ย่อย ๓. กิจกรรมส่งเสริมการเลี้ยงไหมพันธุ์ดี แนวทางการดำเนินงาน : ๑) การคัดเลือกกลุ่มเป้าหมาย ๒) สำรวจ รวบรวม จัดทำข้อมูลกลุ่มเป้าหมาย ๓) ดำเนินการอบรมเพิ่มศักยภาพการเลี้ยงไหม ได้แก่ - การจัดการโรงเรือนเลี้ยงไหม - เทคนิค กระบวนการการเลี้ยงไหมวัยอ่อนและไหมวัยแก่ ตามฤดูกาล - โรค แมลงและศัตรูไหม ๔) การติดตาม การให้คำปรึกษา และประเมินผลการดำเนินโครงการ	✓	✓	✓	✓
กิจกรรมที่ย่อย ๔. ตามรอยงานหัตถศิลป์แผ่นดินแม่ แนวทางการดำเนินงาน : ๑) ประชุมเพื่อประชาสัมพันธ์เพื่อชี้แจงโครงการและคัดเลือกเด็กเยาวชน ประชาชนทั่วไป เข้าร่วมกิจกรรม จำนวน ๒ วัน ๒) ประชุมเชิงปฏิบัติการเพื่อทักษะตามหลักวิชาการของกรมหม่อนไหม ฝึกทักษะการการปลูกหม่อนเลี้ยงไหม จำนวน ๘ วัน ๓) ประชุมเชิงปฏิบัติการเพื่อทักษะตามหลักวิชาการของกรมหม่อนไหม ฝึกทักษะการทอผ้าจำนวน ๘ วัน ๔) ติดตามผลการดำเนินงานและประเมินผลทุกไตรมาส	✓	✓	✓	✓

(๖) วิธีการดำเนินงาน ดำเนินการเอง จ้างเหมา

(๗) วงเงินของโครงการ จำนวน ๑๐,๐๐๐,๐๐๐ บาท (หนึ่งล้านบาทถ้วน)

(ให้กรอกรายละเอียดข้อมูลตามแบบฟอร์มรายละเอียดจำแนกตามงบรายจ่ายด้วย)

รายการ	งบประมาณ	เงินนอกงบประมาณ
รวมทั้งสิ้น	๑๐,๐๐๐,๐๐๐	
งบดำเนินงาน	๑๐,๐๐๐,๐๐	
- ค่าตอบแทน	๘๙๗,๖๐๐	
- ค่าใช้สอย	๔,๖๐๕,๒๓๐	
- ค่าวัสดุ	๔,๔๙๗,๑๗๐	
- ค่าสาธารณูปโภค	-	
งบลงทุน	-	-
- ค่าครุภัณฑ์	-	-
- ค่าที่ดินและสิ่งก่อสร้าง	-	-
งบเงินอุดหนุน	-	-
งบรายจ่ายอื่น	-	-

(๘) ความพร้อมของโครงการ

(๘.๑) พื้นที่ดำเนินโครงการ

- ดำเนินการได้ทันที หมายถึง ได้ศึกษาความเหมาะสมและกำหนดพื้นที่ดำเนินการหรือได้รับอนุญาตตามกฎหมาย และสามารถดำเนินการได้ทันที
- อยู่ในระหว่างเตรียมการ หมายถึง ได้ศึกษาความเหมาะสมและกำหนดพื้นที่ดำเนินการแล้ว แต่อยู่ในระหว่างจัดเตรียมพื้นที่ หรือกำลังแก้ไขปัญหา / อุปสรรคต่างๆ หรือเตรียมการขออนุญาตตามกฎหมาย
- อยู่ในระหว่างศึกษาความเหมาะสม และคัดเลือกพื้นที่ดำเนินการ

(๘.๒) แบบรูปรายการ/ แผนการปฏิบัติงาน

- มี และสมบูรณ์ ศูนย์หม่อนไหมเฉลิมพระเกียรติฯ ชัยภูมิ
- มีแต่ยังไม่สมบูรณ์ (ให้ระบุชื่อหน่วยงานเจ้าของรูปแบบรายการที่ใช้)
- ไม่มี

(๘.๓) ความพร้อมของบุคลากร เครื่องมือ และเทคนิคการดำเนินการ

- บุคลากรมีประสบการณ์ ทั้งหมด บางส่วน ไม่มีประสบการณ์
- เครื่องมือดำเนินการ มี พร้อมดำเนินการได้ทันที มีบางส่วนและต้องจัดหาเพิ่มเติม ไม่มี ต้องจัดหาเพิ่มเติม
- เทคนิคในการบริหารจัดการ มีประสบการณ์สูง มีประสบการณ์ปานกลาง ไม่มีประสบการณ์

(๘.๔) ผลกระทบสิ่งแวดล้อม

- ผ่านคณะกรรมการสิ่งแวดล้อมแห่งชาติแล้ว
- อยู่ระหว่างการพิจารณาของคณะกรรมการสิ่งแวดล้อมแห่งชาติ
- คณะกรรมการสิ่งแวดล้อมแห่งชาติยังไม่พิจารณา

(๘.๕) รายงานการศึกษาความเหมาะสม (FS)

- ไม่ต้องทำรายงานการศึกษา
- ต้องทำรายงานการศึกษา

(๙) วิธีการบริหารจัดการหรือการดูแลบำรุงรักษาเมื่อโครงการแล้วเสร็จ เพื่อให้เกิดความยั่งยืนของโครงการ :

ส่งต่อเทคโนโลยีและนวัตกรรม ให้กับหน่วยงานที่เกี่ยวข้อง เช่น องค์การบริหารส่วนจังหวัด องค์การบริหารส่วนตำบล เป็นผู้ดำเนินการกำกับดูแลร่วมกับ เกษตรกร กลุ่มเกษตรกร และผู้ประกอบการในเขตพื้นที่ที่รับผิดชอบของจังหวัดต่อไป

(๑๐) ปัญหา อุปสรรคและข้อจำกัด : ไม่มี

แบบฟอร์มรายละเอียดจำแนกตามงบประมาณ (๑ ชุด : ๑ โครงการ)

หน่วย : บาท

งบรายจ่าย - รายการ (ทะเบียนรายการ งบรายจ่ายของสำนักงานงบประมาณ)	งบประมาณ		คำชี้แจง
	ปี ๒๕๖๓ (ถ้ามี)	ปี ๒๕๖๔	
จังหวัด/กลุ่มจังหวัด นครชัยบุรีรัมย์		๑๐,๐๐๐,๐๐๐	
แผนงาน : บริหารจังหวัดและกลุ่มจังหวัด		๑๐,๐๐๐,๐๐๐	
ผลผลิต : พัฒนาศักยภาพเกษตรกร		๑๐,๐๐๐,๐๐๐	
โครงการยกระดับขีดความสามารถที่ยาว และผลิตภัณฑ์ใหม่		๑๐,๐๐๐,๐๐๐	
กิจกรรมหลัก ๑ การเพิ่มประสิทธิภาพการบริหารจัดการแปลงหม่อนให้มีคุณภาพ		๑๐,๐๐๐,๐๐๐	
กิจกรรมย่อยที่ ๑.๑ การเพิ่มประสิทธิภาพการบริหารจัดการแปลงหม่อน		๑๐,๐๐๐,๐๐๐	
๑. งบดำเนินงาน		๑,๐๐๐,๐๐๐	
๑.๑ ค่าตอบแทน ใช้สอยและวัสดุ		๑,๐๐๐,๐๐๐	
๑.๑.๑ ค่าตอบแทน		๑๔,๕๐๐	
(๑) เงินตอบแทนการปฏิบัติงานนอกเวลาราชการ		-	- คสม. ชัยภูมิ
(๒) ค่าตอบแทนผู้ปฏิบัติงานให้ราชการ		๓,๖๐๐	- ค่าตอบแทนวิทยากรภาครัฐ จำนวน ๑ คน x ๖๐๐ บาท x ๖ ชั่วโมง (การเพิ่มประสิทธิภาพการบริหารจัดการแปลงหม่อน)
(๓) ค่าเช่าบ้าน		๓,๖๐๐	- คสม. นครราชสีมา
(๔) ค่าเบี้ยประชุมกรรมการ		๓,๖๐๐	- ค่าตอบแทนวิทยากรภาครัฐ จำนวน ๑ คน x ๖๐๐ บาท x ๖ ชั่วโมง (การเพิ่มประสิทธิภาพการบริหารจัดการแปลงหม่อน)
(๕) เงินตอบแทนตำแหน่งกำนัน ผู้ใหญ่บ้าน		๓,๖๐๐	- คสม. บุรีรัมย์
(๖) เงินพิเศษจ่ายแก่ลูกจ้างในต่างประเทศ		๓,๖๐๐	- ค่าตอบแทนวิทยากรภาครัฐ จำนวน ๑ คน x ๖๐๐ บาท x ๖ ชั่วโมง (การเพิ่มประสิทธิภาพการบริหารจัดการแปลงหม่อน)
(๗) ค่าตอบแทนวิทยากร (สัมมนาและฝึกอบรม)		๓,๖๐๐	- คสม. สุรินทร์
๑.๑.๒ ค่าใช้สอย		๓,๖๐๐	- ค่าตอบแทนวิทยากรภาครัฐ จำนวน ๑ คน x ๖๐๐ บาท x ๖ ชั่วโมง (การเพิ่มประสิทธิภาพการบริหารจัดการแปลงหม่อน)
(๑) ค่าเบี้ยเลี้ยง ค่าเช่าที่พักและค่าพาหนะ		๓๐๒,๙๒๐	
		๗,๙๒๐	- คสม. ชัยภูมิ
		๒,๑๖๐	- ค่าเบี้ยเลี้ยงและพาหนะเจ้าหน้าที่ปฏิบัติงาน จำนวน ๓ คน x ๒๔๐ บาท x ๓ วัน (การเพิ่มประสิทธิภาพการบริหารจัดการแปลงหม่อน)
		๒,๑๖๐	- คสม. นครราชสีมา
		๒,๑๖๐	- ค่าเบี้ยเลี้ยงและพาหนะเจ้าหน้าที่ปฏิบัติงาน จำนวน ๓ คน x ๒๔๐ บาท x ๓ วัน (การเพิ่มประสิทธิภาพการบริหารจัดการแปลงหม่อน)
		๒,๑๖๐	- คสม. บุรีรัมย์
		๒,๑๖๐	- ค่าเบี้ยเลี้ยงและพาหนะเจ้าหน้าที่ปฏิบัติงาน จำนวน ๓ คน x ๒๔๐ บาท x ๓ วัน (การเพิ่มประสิทธิภาพการบริหารจัดการแปลงหม่อน)

งบรายจ่าย - รายการ (ทะเบียนรายการ งบดำเนินงาน)	งบประมาณ		คำชี้แจง
	ปี ๒๕๖๓ (ถ้ามี)	ปี ๒๕๖๔	
(๒) ค่าซ่อมแซมยานพาหนะและขนส่ง (๓) ค่าซ่อมแซมครุภัณฑ์ (๔) ค่าซ่อมแซมสิ่งก่อสร้าง (๕) ค่าเช่าทรัพย์สิน (๖) ค่าจ้างเหมาบริการ		๑,๔๕๐	- คสม.สุรินทร์
		๑,๔๕๐	- ค่าเบี้ยเลี้ยงและพาหนะเจ้าหน้าที่ปฏิบัติงาน จำนวน ๒ คน x ๒๕๐ บาท x ๓ วัน (การเพิ่มประสิทธิภาพการบริหารจัดการแปลงหม่อน)
		-	
		-	
		-	
		๓,๐๐๐	- คสม.ชัยภูมิ
		๓๕๐	- ค่าจ้างจัดทำป้ายไวนิลประกอบการฝึกอบรม จำนวน ๑ ป้าย ขนาด ๒ x ๓ เมตร (การเพิ่มประสิทธิภาพการบริหารจัดการแปลงหม่อน)
		๓๕๐	- คสม.นครราชสีมา
		๓๕๐	- ค่าจ้างจัดทำป้ายไวนิลประกอบการฝึกอบรม จำนวน ๑ ป้าย ขนาด ๒ x ๓ เมตร (การเพิ่มประสิทธิภาพการบริหารจัดการแปลงหม่อน)
		๓๕๐	- คสม.บุรีรัมย์
		๓๕๐	- ค่าจ้างจัดทำป้ายไวนิลประกอบการฝึกอบรม จำนวน ๑ ป้าย ขนาด ๒ x ๓ เมตร (การเพิ่มประสิทธิภาพการบริหารจัดการแปลงหม่อน)
		๓๕๐	- คสม.สุรินทร์
	๓๕๐	- ค่าจ้างจัดทำป้ายไวนิลประกอบการฝึกอบรม จำนวน ๑ ป้าย ขนาด ๒ x ๓ เมตร (การเพิ่มประสิทธิภาพการบริหารจัดการแปลงหม่อน)	
(๗) ค่าใช้จ่ายในการสัมมนาและฝึกอบรม		๒๓,๒๐๐	
		๔๗,๖๐๐	- คสม.ชัยภูมิ
		๔๗,๖๐๐	แปลงหม่อน)
		๕๔,๐๐๐	- ค่าอาหารกลางวัน จำนวน ๑๒๐ คน x ๑๕๐ บาท x ๓ วัน เป็นเงิน
		๒๕,๒๐๐	- ค่าอาหารว่างและเครื่องดื่ม จำนวน ๑๒๐ คน x ๓๕ บาท x ๓ วัน x ๒ มื้อ เป็นเงิน
		๘,๔๐๐	- ค่าเอกสารประกอบการฝึกอบรม จำนวน ๑๒๐ คน x ๗๐ บาท เป็นเงิน
		๓๓,๐๐๐	- คสม.นครราชสีมา
		๓๓,๐๐๐	แปลงหม่อน)
		๕๕,๐๐๐	- ค่าอาหารกลางวัน จำนวน ๑๐๐ คน x ๑๕๐ บาท x ๓ วัน เป็นเงิน
		๒๑,๐๐๐	- ค่าอาหารว่างและเครื่องดื่ม จำนวน ๑๐๐ คน x ๓๕ บาท x ๓ วัน x ๒ มื้อ เป็นเงิน
		๗,๐๐๐	- ค่าเอกสารประกอบการฝึกอบรม จำนวน ๑๐๐ คน x ๗๐ บาท เป็นเงิน
		๔๗,๖๐๐	- คสม.บุรีรัมย์
	๔๗,๖๐๐	แปลงหม่อน)	
	๕๔,๐๐๐	- ค่าอาหารกลางวัน จำนวน ๑๒๐ คน x ๑๕๐ บาท x ๓ วัน เป็นเงิน	
	๒๕,๒๐๐	- ค่าอาหารว่างและเครื่องดื่ม จำนวน ๑๒๐ คน x ๓๕ บาท x ๓ วัน x ๒ มื้อ เป็นเงิน	
	๘,๔๐๐	- ค่าเอกสารประกอบการฝึกอบรม จำนวน ๑๒๐ คน x ๗๐ บาท เป็นเงิน	
	๔๓,๘๐๐	- คสม.สุรินทร์	

งบรายจ่าย - รายการ (ทะเบียนรายการ ประเภทรายการ ของสำนักงานงบประมาณ)	งบประมาณ		คำชี้แจง
	ปี ๒๕๖๓ (ถ้ามี)	ปี ๒๕๖๔	
๑.๑.๓ ค่าวัสดุ (๑) วัสดุสำนักงาน		๔๓,๘๐๐	แปลงหม่อม - ค่าอาหารกลางวัน จำนวน ๖๐ คน x ๑๕๐ บาท x ๓ วัน เป็นเงิน - ค่าอาหารว่างและเครื่องดื่ม จำนวน ๖๐ คน x ๓๕ บาท x ๓ วัน x ๒ มื้อ เป็นเงิน - ค่าเอกสารประกอบการฝึกอบรม จำนวน ๖๐ คน x ๓๐ บาท เป็นเงิน
		๖๕๒,๖๘๐	- คสม.ชัยภูมิ
		๓๘,๖๘๐	- ค่าวัสดุสำนักงาน เช่น กระดาษ เอ ๔, หมึกปรี้น และอื่นๆ เป็นต้น (การเพิ่มประสิทธิภาพการบริหารจัดการแปลงหม่อม)
		๑๑,๐๐๐	- คสม.นครราชสีมา
		๑๐,๐๐๐	- ค่าวัสดุสำนักงาน เช่น กระดาษ เอ ๔, หมึกปรี้น และอื่นๆ เป็นต้น (การเพิ่มประสิทธิภาพการบริหารจัดการแปลงหม่อม)
		๑๑,๖๘๐	- คสม.บุรีรัมย์
		๑๑,๖๘๐	- ค่าวัสดุสำนักงาน เช่น กระดาษ เอ ๔, หมึกปรี้น และอื่นๆ เป็นต้น (การเพิ่มประสิทธิภาพการบริหารจัดการแปลงหม่อม)
		๖,๐๐๐	- คสม.สุรินทร์
		๖,๐๐๐	- ค่าวัสดุสำนักงาน เช่น กระดาษ เอ ๔, หมึกปรี้น และอื่นๆ เป็นต้น (การเพิ่มประสิทธิภาพการบริหารจัดการแปลงหม่อม)
		๕๔,๐๐๐	- คสม.ชัยภูมิ
(๒) วัสดุเชื้อเพลิงและหล่อลื่น		๑๒,๐๐๐	- น้ำมันเชื้อเพลิงเจ้าหน้าที่ปฏิบัติงาน (การเพิ่มประสิทธิภาพการบริหารจัดการแปลงหม่อม)
		๑๐,๐๐๐	- คสม.นครราชสีมา
		๑๐,๐๐๐	- น้ำมันเชื้อเพลิงเจ้าหน้าที่ปฏิบัติงาน (การเพิ่มประสิทธิภาพการบริหารจัดการแปลงหม่อม)
		๑๒,๐๐๐	- คสม.บุรีรัมย์
		๑๒,๐๐๐	- น้ำมันเชื้อเพลิงเจ้าหน้าที่ปฏิบัติงาน (การเพิ่มประสิทธิภาพการบริหารจัดการแปลงหม่อม)
		๑๐,๐๐๐	- คสม.สุรินทร์
		๑๐,๐๐๐	- น้ำมันเชื้อเพลิงเจ้าหน้าที่ปฏิบัติงาน(การเพิ่มประสิทธิภาพการบริหารจัดการแปลงหม่อม)
		-	
		-	
		๒๐๐,๐๐๐	- คสม.ชัยภูมิ
	๖๐,๐๐๐	- ค่าวัสดุฝึกอบรม จำนวน ๑๒๐ คน x ๕๐๐ บาท (การเพิ่มประสิทธิภาพการบริหารจัดการแปลงหม่อม)	
	๖๐,๐๐๐		
(๓) วัสดุไฟฟ้าและวิทยุ			
(๔) วัสดุโฆษณาและเผยแพร่			
(๕) วัสดุคอมพิวเตอร์			
(๖) วัสดุก่อสร้าง			
(๗) วัสดุงานบ้านงานครัว			
(๘) วัสดุสนามและกรงฝึก			

งบรายจ่าย - รายการ (ทะเบียนรายการ ประเภทรายการ ของสำนักงานงบประมาณ)	งบประมาณ		คำชี้แจง
	ปี ๒๕๖๓ (ถ้ามี)	ปี ๒๕๖๔	
งบรายจ่าย - รายการ (ทะเบียนรายการ ประเภทรายการ ของสำนักงานงบประมาณ)			- คสม.นครราชสีมา - คำว่าสถิติปฏิบัติ จำนวน ๑๐๐ คน x ๕๐๐ บาท (การเพิ่มประสิทธิภาพการบริหารจัดการแปลงหม่อน) - คสม.บุรีรัมย์ - คำว่าสถิติปฏิบัติ จำนวน ๑๒๐ คน x ๕๐๐ บาท (การเพิ่มประสิทธิภาพการบริหารจัดการแปลงหม่อน) - คสม.สุรินทร์ - คำว่าสถิติปฏิบัติ จำนวน ๖๐ คน x ๕๐๐ บาท (การเพิ่มประสิทธิภาพการบริหารจัดการแปลงหม่อน)
		๕๐,๐๐๐	
		๕๐,๐๐๐	
		๖๐,๐๐๐	
		๖๐,๐๐๐	
		๓๐,๐๐๐	
		๓๐,๐๐๐	
		๔๐๐,๐๐๐	
		๑๒๐,๐๐๐	
		๑๒๐,๐๐๐	
		๑๐๐,๐๐๐	
		๑๐๐,๐๐๐	
	๑๒๐,๐๐๐		
	๑๒๐,๐๐๐		
	๖๐,๐๐๐		
	๖๐,๐๐๐		
	๓,๐๐๐,๐๐๐		
			- คสม.นครราชสีมา - คำว่าสถิติประกอบรายการถ่ายทอดองค์ความรู้ จำนวน ๑๒๐ คน x ๑,๐๐๐ บาท (การเพิ่มประสิทธิภาพการบริหารจัดการแปลงหม่อน) - คสม.นครราชสีมา - คำว่าสถิติประกอบรายการถ่ายทอดองค์ความรู้ จำนวน ๑๐๐ คน x ๑,๐๐๐ บาท (การเพิ่มประสิทธิภาพการบริหารจัดการแปลงหม่อน) - คสม.บุรีรัมย์ - คำว่าสถิติประกอบรายการถ่ายทอดองค์ความรู้ จำนวน ๑๒๐ คน x ๑,๐๐๐ บาท (การเพิ่มประสิทธิภาพการบริหารจัดการแปลงหม่อน) - คสม.สุรินทร์ - คำว่าสถิติประกอบรายการถ่ายทอดองค์ความรู้ จำนวน ๖๐ คน x ๑,๐๐๐ บาท (การเพิ่มประสิทธิภาพการบริหารจัดการแปลงหม่อน)
			คำตอบแทนวิทยากร (จำนวน ๔ คน x ๓ ชม x ๑ วัน x ๑,๒๐๐ บาท x ๔ ครั้ง)
			๑๑๕,๒๐๐
			๕๖๒,๘๘๐
			๓๔๕,๖๐๐
			๑๒,๘๐๐
			๑๒,๘๐๐
			๑๔๕,๐๐๐
			๑๔๕,๐๐๐
			คำที่ตกเบิกการติดตั้ง ๕ คีน ๑๐ วันต่อแปลง แบบเหมือง่ายรายหัวๆละ ๘๐๐ บาทต่อคีน คำที่ตกเบิกการออกติดตามและประเมินผลลงการติดตั้ง ๔ คีน ๔ คน คำที่ตกเบิกการออกตรวจสอบพื้นที่ก่อนการติดตั้ง ๔ คีน คำเบี่ยงเสียงในการออกติดตั้งต่อแปลง ๑๒ คน x ๒๔๐ บาท = ๒,๘๘๐ บาท x ๑๐ วัน x ๕ แปลง ๑๔๕,๐๐๐
			๑๔๕,๐๐๐
			๑๔๕,๐๐๐

กิจกรรมย่อยที่ ๑.๒ การจัดการระบบน้ำไม่แปลงหม่อน

- ๑. งบดำเนินงาน
- ๑.๑ ค่าตอบแทน ใช้สอยและวัสดุ
- ๑.๑.๑ ค่าตอบแทน
 - (๑) เงินตอบแทนการปฏิบัติงานนอกเวลาราชการ
 - (๒) ค่าตอบแทนผู้ปฏิบัติงานให้ราชการ
 - (๓) ค่าเช่าบ้าน
 - (๔) ค่าเบี้ยประชุมกรรมการ
 - (๕) เงินตอบแทนตำแหน่งกำนัน ผู้ใหญ่บ้าน
 - (๖) เงินพิเศษจ่ายแก่ลูกจ้างในต่างประเทศ
 - (๗) ค่าตอบแทนวิทยากร (สัมมนาและฝึกอบรม)
 - (๘) ค่าตอบแทนพิเศษพนักงานราชการ
- ๑.๑.๒ ค่าใช้สอย
 - (๑) ค่าเบี่ยงเสียง ค่าเช่าที่พักและค่าพาหนะ

งบรายจ่าย - รายการ (ทะเบียนรายการ ประเภทรายการ ของสำนักงานงบประมาณ)	งบประมาณ		คำชี้แจง
	ปี ๒๕๖๓ (ถ้ามี)	ปี ๒๕๖๔	
(๒) ค่าซ่อมแซมยานพาหนะและขนส่ง		๗,๖๘๐	คำเปลี่ยนแปลงการออกตรวจสอบพื้นที่และติดตาม ๔ คน x ๒๔๐ บาท = ๙๖๐ x ๘ วัน = ๗,๖๘๐ ค่ารถขนอุปกรณ์ต่อแปลง ๑๐,๐๐๐ = ๔๐,๐๐๐
(๓) ค่าซ่อมแซมครุภัณฑ์		๔๐,๐๐๐	
(๔) ค่าซ่อมแซมสิ่งก่อสร้าง			
(๕) ค่าเช่าทรัพย์สิน			
(๖) ค่าจ้างเหมาบริการ			
(๗) ค่าใช้จ่ายในการสัมมนาและฝึกอบรม			
(๘) ค่ารับรองและพิธีการ			
(๙) เงินสมทบทุนประกันสังคม			
๑.๑.๓ ค่าวัสดุ		๒,๓๒๑,๕๒๐	
(๑) วัสดุสำนักงาน		๕,๒๐๐	
(๒) วัสดุเชื้อเพลิงและหล่อลื่น		๒๐,๐๐๐	งบประมณ การติดตามประเมินผล/บริหารโครงการ - ค่าวัสดุสำนักงาน เช่น กระดาษ อุปกรณ์เครื่องเขียน หมึกพิมพ์ (๒ จังหวัด)
(๓) วัสดุไฟฟ้าและวิทยุ		๑๙๗,๒๐๐	งบประมณ การติดตามประเมินผล/บริหารโครงการ - ค่าวัสดุเชื้อเพลิงและหล่อลื่น (๒ จังหวัด) เช่น
(๔) วัสดุโฆษณาและเผยแพร่			เช่น ค่าเหล็ก สังกะสี สังกะสี เป็นต้น
(๕) วัสดุคอมพิวเตอร์			
(๖) วัสดุก่อสร้าง			
(๗) วัสดุงานบ้านงานครัว			
(๘) วัสดุเวชภัณฑ์			
(๙) วัสดุสนามและการศึกษา			
(๑๐) วัสดุการศึกษา			
(๑๑) วัสดุหนังสือ วารสารและตำรา			
(๑๒) วัสดุเครื่องแต่งกาย			
(๑๓) วัสดุอาหาร			
(๑๔) วัสดุการเกษตร			
		๒,๐๗๐,๐๐๐	- ชุดปัจจัยและระบบควบคุมต่อแปลง = 215,000 บาท x 5 แปลง - ชุดระบบการจ่ายน้ำแปลง = 130,000 บาท x 5 แปลง - ชุดปั้นตุ๊ดและระบบควบคุมต่อแปลง = 69,000 บาท x 5 แปลง
กิจกรรมย่อยที่ ๑.๓ การบริหารจัดการความเสี่ยงใหม่รัฐ			
๑- งบดำเนินงาน		๑,๐๐๐,๐๐๐	

งบรายจ่าย - รายการ (ทะเบียนรายการ ประเภทรายการ ของสำนักงานงบประมาณ)	งบประมาณ		คำชี้แจง
	ปี ๒๕๖๓ (ถ้ามี)	ปี ๒๕๖๔	
๑.๑ ค่าตอบแทน ใช้สอยและวัสดุ ๑.๑.๑ ค่าตอบแทน (๑) เงินตอบแทนการปฏิบัติงานนอกเวลาราชการ (๒) ค่าตอบแทนผู้ปฏิบัติงานให้ราชการ (๓) ค่าเช่าบ้าน (๔) ค่าเบี้ยประชุมกรรมการ (๕) เงินตอบแทนตำแหน่งกักกัน ผู้หญิงบ้าน (๖) เงินพิเศษจ่ายแก่ลูกจ้างในต่างประเทศ (๗) ค่าตอบแทนมหาวิทยาลัย (สัมมนาและฝึกอบรม) (๘) ค่าตอบแทนพิเศษพนักงานราชการ ๑.๑.๒ ค่าใช้สอย (๑) ค่าเบี้ยเลี้ยง ค่าเช่าที่พักและค่าพาหนะ	๑,๐๐๐,๐๐๐	๕๗,๖๐๐ ๑๔,๔๐๐ ๑๔,๔๐๐ ๑๔,๔๐๐ ๑๔,๔๐๐ ๑๔,๔๐๐ ๘๐,๐๐๐ ๑๒,๐๐๐ ๒๐,๐๐๐ ๒๔,๐๐๐ ๒๔,๐๐๐	*****สามารถคำนวณค่าใช้จ่ายได้ทุกรายการ***** ค่าเบี้ยเลี้ยงขณะทำงานและติดตามโครงการฯ ๔ ศูนย์ฯ คสม.สุรินทร์ ค่าเบี้ยเลี้ยงขณะทำงาน จำนวน ๓ คน x ๒๔๐ x ๒๐ วัน คสม.นครราชสีมา ค่าเบี้ยเลี้ยงขณะทำงาน จำนวน ๓ คน x ๒๔๐ x ๒๐ วัน คสม.ชัยภูมิ ค่าเบี้ยเลี้ยงขณะทำงาน จำนวน ๓ คน x ๒๔๐ x ๒๐ วัน คสม.บุรีรัมย์ ค่าเบี้ยเลี้ยงขณะทำงาน จำนวน ๓ คน x ๒๔๐ x ๒๐ วัน ค่าพาหนะเกษตรกร (จ่ายตามจริง) คสม.สุรินทร์ ค่าพาหนะเกษตรกร จำนวน ๖๐ คนๆละ ๒๐๐ บาท คสม.นครราชสีมา ค่าพาหนะเกษตรกร จำนวน ๑๐๐ คนๆ ละ ๒๐๐ บาท คสม.ชัยภูมิ ค่าพาหนะเกษตรกร จำนวน ๑๒๐ คนๆละ ๒๐๐ บาท คสม.บุรีรัมย์ ค่าพาหนะเกษตรกร จำนวน ๑๒๐ คนๆละ ๒๐๐ บาท
(๒) ค่าซ่อมแซมยานพาหนะและขนส่ง (๓) ค่าซ่อมแซมครุภัณฑ์ (๔) ค่าซ่อมแซมสิ่งก่อสร้าง (๕) ค่าเช่าทรัพย์สิน (๖) ค่าจ้างเหมาบริการ (๗) ค่าใช้จ่ายในการสัมมนาและฝึกอบรม	๑๔๒,๐๐๐	คสม.สุรินทร์ ๓๐,๐๐๐ ค่าอาหารกลางวัน จำนวน ๖๐ คนๆละ ๒ วันๆละ ๑๕๐ บาท ค่าอาหารว่างและเครื่องดื่ม จำนวน ๖๐ คนๆละ ๒ มี้อๆละ ๓๕ บาท ค่าเอกสารประกอบการฝึกอบรม จำนวน ๖๐ คนๆละ ๘๐ บาท ค่าเช่าสถานที่และเครื่องเสียง ๓,๐๐๐ คสม.นครราชสีมา ๔๘,๐๐๐	อบรมหลักสูตร การบริหารจัดการความเสี่ยงขั้นสูง คสม.สุรินทร์

งบรายจ่าย - รายการ (ทะเบียนรายการ งบรายจ่ายของสำนักงานงบประมาณ)	งบประมาณ		คำชี้แจง
	ปี ๒๕๖๓ (ถ้ามี)	ปี ๒๕๖๔	
(๘) ค่ารับรองและพิธีการ (๙) เงินสมทบทุนประกันสังคม ๑.๑.๓ ค่าวัสดุ (๑) วัสดุสำนักงาน		๓๐,๐๐๐	ค่าอาหารกลางวัน จำนวน ๑๐๐ คนๆละ ๒ วันๆละ ๑๕๐ บาท
		๗,๐๐๐	ค่าอาหารว่างและเครื่องดื่ม จำนวน ๑๐๐ คนๆละ ๒ มื้อๆละ ๓๕ บาท
		๘,๐๐๐	ค่าเอกสารประกอบการฝึกอบรม จำนวน ๑๐๐ คนๆละ ๘๐ บาท
		๓,๐๐๐	ค่าเช่าสถานที่และเครื่องเสียง
		๕๗,๐๐๐	คสม.ชัยภูมิ
		๓๖,๐๐๐	ค่าอาหารกลางวัน จำนวน ๑๒๐ คนๆละ ๒ วันๆละ ๑๕๐ บาท
		๘,๔๐๐	ค่าอาหารว่างและเครื่องดื่ม จำนวน ๑๒๐ คนๆละ ๒ มื้อๆละ ๓๕ บาท
		๙,๖๐๐	ค่าเอกสารประกอบการฝึกอบรม จำนวน ๑๒๐ คนๆละ ๘๐ บาท
		๓,๐๐๐	ค่าเช่าสถานที่และเครื่องเสียง
		๕๗,๐๐๐	คสม.บุรีรัมย์
		๓๖,๐๐๐	ค่าอาหารกลางวัน จำนวน ๑๒๐ คนๆละ ๒ วันๆละ ๑๕๐ บาท
		๘,๔๐๐	ค่าอาหารว่างและเครื่องดื่ม จำนวน ๑๒๐ คนๆละ ๒ มื้อๆละ ๓๕ บาท
		๙,๖๐๐	ค่าเอกสารประกอบการฝึกอบรม จำนวน ๑๒๐ คนๆละ ๘๐ บาท
	๓,๐๐๐	ค่าเช่าสถานที่และเครื่องเสียง	
(๒) วัสดุเพื่อเพลิงและหล่อลื่น		๔,๔๐๐	ค่าวัสดุสำนักงาน เช่น กระดาษถ่ายเอกสารขนาด A๔, เครื่องเขียน,หมึกเครื่องพิมพ์ เป็นต้น
		๑,๑๐๐	คสม.สุรินทร์
		๑,๑๐๐	คสม.นครราชสีมา
		๑,๑๐๐	คสม.ชัยภูมิ
		๑,๑๐๐	คสม.บุรีรัมย์
		๒๔,๐๐๐	ค่าน้ำมันเชื้อเพลิงสำหรับรถดับเพลิงทำงานและติดตามงานและประเมินผลโครงการ จำนวน ๒๐ วันๆ ละ ๘๐๐ บาท
		๑๖,๐๐๐	คสม.สุรินทร์ ค่าน้ำมันเชื้อเพลิง จำนวน ๒๐ วันๆ ละ ๘๐๐ บาท
		๑๖,๐๐๐	คสม.นครราชสีมา ค่าน้ำมันเชื้อเพลิง จำนวน ๒๐ วันๆ ละ ๘๐๐ บาท
		๑๖,๐๐๐	คสม.ชัยภูมิ ค่าน้ำมันเชื้อเพลิง จำนวน ๒๐ วันๆ ละ ๘๐๐ บาท
		๑๖,๐๐๐	คสม.บุรีรัมย์ ค่าน้ำมันเชื้อเพลิง จำนวน ๒๐ วันๆ ละ ๘๐๐ บาท
(๓) วัสดุไฟฟ้าและวิทยุ (๔) วัสดุโฆษณาและเผยแพร่		๒,๐๐๐	ค่าป้ายไวเนลโครنگการ (๔ ศูนย์ๆ ละ ๑ ป้าย)
		๕๐๐	คสม.สุรินทร์ ค่าป้ายไวเนลประกอบกรฝึกอบรม ขนาด ๑.๒ x ๒.๔ เมตร
		๕๐๐	คสม.นครราชสีมา ค่าป้ายไวเนลประกอบกรฝึกอบรม ขนาด ๑.๒ x ๒.๔ เมตร
		๕๐๐	คสม.ชัยภูมิ ค่าป้ายไวเนลประกอบกรฝึกอบรม ขนาด ๑.๒ x ๒.๔ เมตร
		๕๐๐	คสม.บุรีรัมย์ ค่าป้ายไวเนลประกอบกรฝึกอบรม ขนาด ๑.๒ x ๒.๔ เมตร

งบรายจ่าย - รายการ (ทะเบียนรายการ งบรายจ่าย)	งบประมาณ		คำชี้แจง
	ปี ๒๕๖๓ (ถ้ามี)	ปี ๒๕๖๔	
(๕) วัสดุคอมพิวเตอร์		๒๐๐,๐๐๐	ค่าวัสดุฝึกปฏิบัติ
(๖) วัสดุก่อสร้าง		๓๐,๐๐๐	ชม.สุรินทร์ จำนวน ๖๐ คนๆละ ๕๐๐ บาท
(๗) วัสดุงานบ้านงานครัว		๕๐,๐๐๐	ชม.นครราชสีมา จำนวน ๑๐๐ คนๆละ ๕๐๐ บาท
(๘) วัสดุเวชภัณฑ์		๖๐,๐๐๐	ชม.ชัยภูมิ จำนวน ๑๒๐ คนๆละ ๕๐๐ บาท
(๙) วัสดุสนามและกีฬา		๖๐,๐๐๐	ชม.บุรีรัมย์ จำนวน ๑๒๐ คนๆละ ๕๐๐ บาท
(๑๐) วัสดุการศึกษา		๔๐๐,๐๐๐	ค่าวัสดุประกอบการถ่ายทอดองค์ความรู้การเลี้ยงไหม
(๑๑) วัสดุหนังสือ วารสารและตำรา		๖๐,๐๐๐	ชม.สุรินทร์ จำนวน ๖๐ คนๆ ละ ๑,๐๐๐ บาท
(๑๒) วัสดุเครื่องแต่งกาย		๑๐๐,๐๐๐	ชม.นครราชสีมา จำนวน ๑๐๐ คนๆ ละ ๑,๐๐๐ บาท
(๑๓) วัสดุอาหาร		๑๒๐,๐๐๐	ชม.ชัยภูมิ จำนวน ๑๒๐ คนๆ ละ ๑,๐๐๐ บาท
(๑๔) วัสดุการเกษตร		๑๒๐,๐๐๐	ชม.บุรีรัมย์ จำนวน ๑๒๐ คนๆ ละ ๑,๐๐๐ บาท
กิจกรรมย่อยที่ ๑.๔ ความรอยพิศมิตสืบแผ่นดินแม่		๕,๐๐๐,๐๐๐	
๑. งบดำเนินงาน		๕,๐๐๐,๐๐๐	
๑.๑ ค่าตอบแทน ใช้สอยและวัสดุ		๕,๐๐๐,๐๐๐	
๑.๑.๑ ค่าตอบแทน		๗๖๔,๐๐๐	
(๑) ค่าตอบแทนวิทยากร (สัมมนาและฝึกอบรม)		๙๖,๐๐๐	๑.ประชุมเพื่อประชาสัมพันธ์โครงการและคัดเลือกเด็กเยาวชน ประชาชนทั่วไป เข้าร่วมกิจกรรม จำนวน ๒ วัน จำนวนทั้งหมด ๑๐๐ คน (จังหวัดบุรีรัมย์ ๘๐ คน และนครราชสีมา ๒๐ คน)
		๙๖,๐๐๐	คำวิทยากรภายนอกทั้งหมด ๔ คนๆ ละ ๒ วันๆ ๔ ชั่วโมง ๆ ละ ๑,๒๐๐ บาท จำนวน ๔ รุ่น
		๗๖,๘๐๐	บุรีรัมย์ จำนวน ๒ คนๆละ ๒ วันๆละ ๔ ชั่วโมงๆละ ๑๙,๒๐๐ บาท จำนวน ๔ รุ่น
		๑๙๒,๐๐๐	นครราชสีมา จำนวน ๒ คนๆละ ๒ วันๆละ ๔ ชั่วโมงๆละ ๑๙,๒๐๐ บาท จำนวน ๑ รุ่น
		๓๓๖,๐๐๐.๐๐	๒.ประชุมเชิงปฏิบัติการเพื่อทักษะตามหลักวิชาการของกรมหม่อนไหมเวลาที่ทักษะการปลูกหม่อนเลี้ยงไหมจำนวน ๘ วัน จำนวนทั้งหมด ๑๐๐ คน (จังหวัดบุรีรัมย์ ๘๐ คน และนครราชสีมา ๒๐ คน)
		๓๓๖,๐๐๐	คำวิทยากรภายนอกทั้งหมด ๔ คนๆ ละ ๗ วันๆ ๔ ชั่วโมง ๆ ละ ๑,๒๐๐ บาท จำนวน ๔ รุ่น
		๒๖๘,๘๐๐	บุรีรัมย์ จำนวน ๒ คนๆละ ๒ วันๆละ ๔ ชั่วโมงๆละ ๒๖,๘๘๐ บาท จำนวน ๔ รุ่น

งบรายจ่าย - รายการ (ทะเบียนรายการ ประเภทรายการ ของสำนักงานงบประมาณ)	งบประมาณ		คำชี้แจง
	ปี ๒๕๖๓ (ถ้ามี)	ปี ๒๕๖๔	
๑.๑.๒ ค่าใช้สอย (๑) ค่าเบี่ยง ค่าเช่าที่พักและค่าพาหนะ	๖๗๒๐๐	๖๗๒๐๐	นครราชสีมา จำนวน ๒ วันๆละ ๒ ชั่วโมงๆละ ๖๗,๒๐๐ บาท จำนวน ๑ รุ่น
	๓๓๖,๐๐๐.๐๐	๓๓๖,๐๐๐	๓.ประชุมเชิงปฏิบัติการเพื่อทักษะตามหลักวิชาการของกรมหม่อนไหมระดับภาคการทอดผ้า จำนวน ๔ วัน จำนวนทั้งหมด ๑๐๐ คน (จังหวัดบุรีรัมย์ ๘๐ คน และนครราชสีมา ๒๐ คน)
๑.๑.๒ ค่าใช้สอย (๑) ค่าเบี่ยง ค่าเช่าที่พักและค่าพาหนะ	๓๓๖,๐๐๐	๓๓๖,๐๐๐	คำวิทยากรภายนอกทั้งหมด ๔ คนๆ ละ ๗ วันๆ ๔ ชั่วโมงๆ ละ ๑,๒๐๐ บาท จำนวน ๔ รุ่น
	๒๖๘๘๐๐	๒๖๘๘๐๐	บุรีรัมย์ จำนวน ๒ คนๆละ ๒ วันๆละ ๔ ชั่วโมงๆละ เป็นเงิน ๒๖๘,๘๐๐ บาท จำนวน ๔ รุ่น
๑.๑.๒ ค่าใช้สอย (๑) ค่าเบี่ยง ค่าเช่าที่พักและค่าพาหนะ	๖๗๒๐๐	๖๗๒๐๐	นครราชสีมา จำนวน ๒ คนๆละ ๒ วันๆละ ๔ ชั่วโมงๆละ ๖๗,๒๐๐ บาท จำนวน ๑ รุ่น
	๓,๔๐๙,๘๓๐	๓,๔๐๙,๘๓๐	๑.ประชุมเพื่อประชาสัมพันธ์โครงการและคัดเลือกเด็ก เยาวชน ประชาชนทั่วไป เข้าร่วมกิจกรรม จำนวน ๒ วัน
๑.๑.๒ ค่าใช้สอย (๑) ค่าเบี่ยง ค่าเช่าที่พักและค่าพาหนะ	๑,๘๓๖,๐๘๐	๑,๘๓๖,๐๘๐	ค่าเบี่ยงเลี้ยงเจ้าหน้าที่ปฏิบัติงาน จำนวน ๖ คนๆละ ๒๔๐ บาท เป็นเงิน ๑,๘๓๖,๐๐๐ บาท
	๒๗๘๖๔๐	๒๗๘๖๔๐	บุรีรัมย์ จำนวน ๒ คนๆละ ๑๔ วันๆละ ๒๔๐ เป็นเงิน ๖,๗๒๐ บาท จำนวน ๔ รุ่น
๑.๑.๒ ค่าใช้สอย (๑) ค่าเบี่ยง ค่าเช่าที่พักและค่าพาหนะ	๑๙๖๒๐	๑๙๖๒๐	นครราชสีมา จำนวน ๒ คนๆละ ๒ วันๆละ ๔ ชั่วโมงๆละ ๑,๙๖๒ บาท จำนวน ๑ รุ่น
	๑๙๖๐๐๐	๑๙๖๐๐๐	ค่าที่พักวิทยากรจำนวน ๔ คนๆละ ๗๕๐ บาท จำนวน ๒ คืน
๑.๑.๒ ค่าใช้สอย (๑) ค่าเบี่ยง ค่าเช่าที่พักและค่าพาหนะ	๑๒๐๐๐	๑๒๐๐๐	บุรีรัมย์ จำนวน ๒ คนๆละ ๑๔ วันๆละ ๒๔๐ เป็นเงิน ๒๔,๐๐๐ บาท จำนวน ๔ รุ่น
	๓๐๐๐	๓๐๐๐	นครราชสีมา จำนวน ๒ คนๆละ ๒ วันๆละ ๔ ชั่วโมงๆละ ๓,๐๐๐ บาท จำนวน ๑ รุ่น
๑.๑.๒ ค่าใช้สอย (๑) ค่าเบี่ยง ค่าเช่าที่พักและค่าพาหนะ	๑๕๐๐๐	๑๕๐๐๐	ค่าที่พักเจ้าหน้าที่ปฏิบัติงานจำนวน ๔ คนๆละ ๓๕๐ บาท จำนวน ๒ คืน
	๑๒๐๐๐	๑๒๐๐๐	บุรีรัมย์ จำนวน ๒ คนๆละ ๒ คืนๆละ ๗๕๐ เป็นเงิน ๒๔,๐๐๐ บาท จำนวน ๔ รุ่น
๑.๑.๒ ค่าใช้สอย (๑) ค่าเบี่ยง ค่าเช่าที่พักและค่าพาหนะ	๓๐๐๐	๓๐๐๐	นครราชสีมา จำนวน ๒ คนๆละ ๒ วันๆละ ๔ ชั่วโมงๆละ ๓,๐๐๐ บาท จำนวน ๑ รุ่น
	๑๕๐๐๐๐	๑๕๐๐๐๐	ค่าที่พักเกษตรกร จำนวน ๑๐๐ คนๆละ ๗๕๐ บาท จำนวน ๒ คืน
๑.๑.๒ ค่าใช้สอย (๑) ค่าเบี่ยง ค่าเช่าที่พักและค่าพาหนะ	๑๒๐๐๐๐	๑๒๐๐๐๐	บุรีรัมย์ จำนวน ๒ คนๆละ ๑๔ วันๆละ ๒๔๐ เป็นเงิน ๒๔,๐๐๐ บาท จำนวน ๔ รุ่น
	๓๐๐๐๐	๓๐๐๐๐	นครราชสีมา จำนวน ๒ คนๆละ ๒ วันๆละ ๔ ชั่วโมงๆละ ๓,๐๐๐ บาท จำนวน ๑ รุ่น
๑.๑.๒ ค่าใช้สอย (๑) ค่าเบี่ยง ค่าเช่าที่พักและค่าพาหนะ	๒๐๐๐๐	๒๐๐๐๐	ค่าพาหนะวิทยากร ไปและกลับ ๖คนๆละ ๒๐๐๐ บาท เป็นเงิน ๑๒,๐๐๐ บาท
	๑๖๐๐๐๐	๑๖๐๐๐๐	บุรีรัมย์ จำนวน ๒ คนๆละ ๑๔ วันๆละ ๒๔๐ เป็นเงิน ๒๔,๐๐๐ บาท จำนวน ๔ รุ่น
๑.๑.๒ ค่าใช้สอย (๑) ค่าเบี่ยง ค่าเช่าที่พักและค่าพาหนะ	๔๐๐๐	๔๐๐๐	นครราชสีมา จำนวน ๒ คนๆละ ๒ วันๆละ ๒ คนๆละ ๔ ชั่วโมงๆละ ๓,๐๐๐ บาท จำนวน ๑ รุ่น
	๗๐๐๐๐	๗๐๐๐๐	ค่าพาหนะเกษตรกรจำนวน ๑๐๐ คนๆละ ๗๐๐ บาท เป็นเงิน ๗๐,๐๐๐ บาท
๑.๑.๒ ค่าใช้สอย (๑) ค่าเบี่ยง ค่าเช่าที่พักและค่าพาหนะ	๕๖๐๐๐	๕๖๐๐๐	บุรีรัมย์ ๘๐ คนๆละ ๗๐๐ บาท เป็นเงิน ๕๖,๐๐๐ บาท
	๑๔๐๐๐	๑๔๐๐๐	นครราชสีมา ๒๐ คนๆละ ๗๐๐ บาท เป็นเงิน ๑๔,๐๐๐ บาท
๑.๑.๒ ค่าใช้สอย (๑) ค่าเบี่ยง ค่าเช่าที่พักและค่าพาหนะ	๘๒๔,๗๒๐	๘๒๔,๗๒๐	๒.ประชุมเชิงปฏิบัติการเพื่อทักษะตามหลักวิชาการของกรมหม่อนไหม ภาคการปลูกหม่อนเลี้ยงไหมจำนวน ๘ วัน จำนวนทั้งหมด ๑๐๐ คน (จังหวัดบุรีรัมย์ ๘๐ คน และนครราชสีมา ๒๐ คน)
	๑๘๗๒๐	๑๘๗๒๐	ค่าเบี่ยงเลี้ยงเจ้าหน้าที่ปฏิบัติงาน จำนวน ๖ คนๆละ ๒๔๐ บาท เป็นเงิน ๑๔,๒๐๐ บาท
๑.๑.๒ ค่าใช้สอย (๑) ค่าเบี่ยง ค่าเช่าที่พักและค่าพาหนะ	๑๔๔๐๐	๑๔๔๐๐	บุรีรัมย์ จำนวน ๒ คนๆละ ๓๐ วันๆละ ๒๔๐ เป็นเงิน ๖,๗๒๐ บาท จำนวน ๔ รุ่น
	๔๓๒๐	๔๓๒๐	นครราชสีมา จำนวน ๒ คนๆละ ๙ วันๆละ ๔ ชั่วโมงๆละ ๑,๙๖๒ บาท จำนวน ๑ รุ่น
๑.๑.๒ ค่าใช้สอย (๑) ค่าเบี่ยง ค่าเช่าที่พักและค่าพาหนะ	๖๐๐๐๐	๖๐๐๐๐	ค่าที่พักวิทยากรจำนวน ๔ คนๆละ ๗๕๐ บาท จำนวน ๒ คืน

งบรายจ่าย - รายการ (ทะเบียนรายการ ประเภทรายการ ของสำนักงานงบประมาณ)	งบประมาณ		คำชี้แจง
	ปี ๒๕๖๓ (ถ้ามี)	ปี ๒๕๖๔	
			บุรีรัมย์ จำนวน ๒ คนๆละ ๗๕๐ จำนวน ๔ รุ่น หรือ ๓๒ วัน/คน เป็นเงิน บาท นครราชสีมา จำนวน ๒ คนๆละ ๒ วันๆละ ๔ ชั่วโมงๆละ ๓,๐๐๐ บาท จำนวน ๑ รุ่น ๖๐๐๐ ค่าที่พักเจ้าหน้าที่ปฏิบัติงานจำนวน ๔ คนๆละ ๗๕๐ บาท จำนวน ๒ คืน ๔๕๐๐ บุรีรัมย์ จำนวน ๒ คนๆละ ๒ คืนๆละ ๗๕๐ เป็นเงิน ๔๕๐๐ บาท จำนวน ๔ รุ่น ๑๒๐๐๐ นครราชสีมา จำนวน ๒ คนๆละ ๒ วันๆละ ๔ ชั่วโมงๆละ ๑๒๐๐๐ บาท จำนวน ๑ รุ่น ๖๐๐๐๐ ค่าที่พักเกษตรกร จำนวน ๑๐๐ คนๆละ ๗๕๐ บาท จำนวน ๘ คืน ๔๕๐๐๐๐ บุรีรัมย์ จำนวน ๘๐ คนๆละ ๘ คนๆละ ๗๕๐ บาท เป็นเงิน ๔๕๐,๐๐๐ บาท ๑๒๐๐๐๐ นครราชสีมา จำนวน ๒๐ คนๆละ ๘ คนๆละ ๗๕๐ บาท เป็นเงิน ๑๒๐,๐๐๐ บาท จำนวน ๑ รุ่น ๒๐๐๐๐ ค่าพาหนะวิทยากร ไปและกลับ ๖คนๆละ ๒๐๐๐ บาท เป็นเงิน ๑๒,๐๐๐ บาท ๑๖๐๐๐ บุรีรัมย์ จำนวน ๒ คน ไป กลับ ๒๐๐๐ บาท จำนวน ๔ รุ่น เป็นเงิน ๑๖๐๐๐ บาท ๕๐๐๐ นครราชสีมา จำนวน ๒ คนๆละ ๒ วันๆละ ๔ ชั่วโมงๆละ ๓,๐๐๐ บาท จำนวน ๑ รุ่น ๗๐๐๐๐ ค่าพาหนะเกษตรกรจำนวน ๑๐๐ คนๆละ ๗๐๐ บาท เป็นเงิน ๗๐,๐๐๐ บาท ๕๖๐๐๐ บุรีรัมย์ ๘๐ คนๆละ ๗๐๐ บาท เป็นเงิน ๕๖,๐๐๐ บาท ๑๔๐๐๐ นครราชสีมา ๒๐ คนๆละ ๗๐๐ บาท เป็นเงิน ๑๔,๐๐๐ บาท ๘๒๘,๗๒๐
			จำนวนทั้งหมด ๑๐๐ คน (จังหวัดบุรีรัมย์ ๘๐ คน และนครราชสีมา ๒๐ คน) ๑๘๗๒๐ ค่าเบี้ยเลี้ยงเจ้าหน้าที่ปฏิบัติงาน จำนวน ๖ คนๆละ ๒๕๐ บาท เป็นเงิน ๑๕,๒๐๐ บาท ๑๔๔๐๐ บุรีรัมย์ จำนวน ๒ คนๆละ ๓๐ วันๆละ ๒๕๐ เป็นเงิน ๖,๗๕๐ บาท จำนวน ๔ รุ่น ๔๓๒๐ นครราชสีมา จำนวน ๒ คนๆละ ๔ วันๆละ ๔ ชั่วโมงๆละ ๑,๕๒๐ บาท จำนวน ๑ รุ่น ๖๐๐๐๐ ค่าที่พักวิทยากรจำนวน ๔ คนๆละ ๗๕๐ บาท จำนวน ๘ คืน ๔๕๐๐๐ บุรีรัมย์ จำนวน ๒ คนๆละ ๘ วันๆละ ๗๕๐ จำนวน ๔ รุ่น หรือ ๓๒ วัน/คน เป็นเงิน บาท ๑๒๐๐๐ นครราชสีมา จำนวน ๒ คนๆละ ๒ วันๆละ ๔ ชั่วโมงๆละ ๓,๐๐๐ บาท จำนวน ๑ รุ่น ๖๐๐๐๐ ค่าที่พักเจ้าหน้าที่ปฏิบัติงานจำนวน ๔ คนๆละ ๗๕๐ บาท จำนวน ๒ คืน ๔๕๐๐๐ บุรีรัมย์ จำนวน ๒ คนๆละ ๒ คืนๆละ ๗๕๐ เป็นเงิน ๔๕๐๐๐ บาท จำนวน ๔ รุ่น ๑๒๐๐๐ นครราชสีมา จำนวน ๒ คนๆละ ๒ วันๆละ ๔ ชั่วโมงๆละ ๑๒๐๐๐ บาท จำนวน ๑ รุ่น ๖๐๐๐๐๐ ค่าที่พักเกษตรกร จำนวน ๑๐๐ คนๆละ ๗๕๐ บาท จำนวน ๘ คืน ๔๕๐๐๐๐ บุรีรัมย์ จำนวน ๘๐ คนๆละ ๘ คนๆละ ๗๕๐ บาท เป็นเงิน ๔๕๐,๐๐๐ บาท ๑๒๐๐๐๐ นครราชสีมา จำนวน ๒๐ คนๆละ ๘ คนๆละ ๗๕๐ บาท เป็นเงิน ๑๒๐,๐๐๐ บาท จำนวน ๑ รุ่น ๒๐๐๐๐ ค่าพาหนะวิทยากร ไปและกลับ ๖คนๆละ ๒๐๐๐ บาท เป็นเงิน ๑๒,๐๐๐ บาท ๑๖๐๐๐ บุรีรัมย์ จำนวน ๒ คน ไป กลับ ๒๐๐๐ บาท จำนวน ๔ รุ่น เป็นเงิน ๑๖๐๐๐ บาท ๕๐๐๐ นครราชสีมา จำนวน ๒ คนๆละ ๒ วันๆละ ๔ ชั่วโมงๆละ ๓,๐๐๐ บาท จำนวน ๑ รุ่น ๗๐๐๐๐ ค่าพาหนะเกษตรกรจำนวน ๑๐๐ คนๆละ ๗๐๐ บาท เป็นเงิน ๗๐,๐๐๐ บาท ๕๖๐๐๐ บุรีรัมย์ ๘๐ คนๆละ ๗๐๐ บาท เป็นเงิน ๕๖,๐๐๐ บาท

งบรายจ่าย - รายการ (ทะเบียนรายการ ของสำนักงานงบประมาณ)	งบประมาณ		คำชี้แจง
	ปี ๒๕๖๓ (ถ้ามี)	ปี ๒๕๖๔	
(๒) ค่าใช้จ่ายในการสัมมนาและฝึกอบรม		๑,๔๖๒,๕๐๐	๑.ประชุมเพื่อประชาสัมพันธ์เรื่องโครงการและคัดเลือกเด็กเยาวชน ประชาชนทั่วไป เข้าร่วมกิจกรรม จำนวน ๒ วัน
		๑๖๐๐๐๐	บุรีรัมย์ ๘๐ คน
		๑๒๔๐๐๐	-ค่าอาหาร(จัดไม่ครบมือ)สถานที่เอกชน จำนวน ๘๐ คนๆ ๕๐๐ บาท/วัน จำนวน ๒ วัน เป็นเงิน ๑๒๒๐๐๐ บาท
		๑๑๒๐๐๐	-ค่าอาหารว่างและเครื่องดื่ม(สถานที่เอกชน) จำนวน ๘๐ คนๆ ๔ มื้อ ๆ ละ ๕๐ บาท เป็นเงิน ๑๖๐๐๐ บาท
		๓๒๐๐๐	นครราชสีมา ๒๐ คน
		๒๘๐๐๐	-ค่าอาหาร(จัดไม่ครบมือ)สถานที่เอกชน จำนวน ๒๐ คนๆ ๕๐๐ บาท/วัน จำนวน ๒ วัน เป็นเงิน ๒๘๐๐๐ บาท
		๔๐๐๐	-ค่าอาหารว่างและเครื่องดื่ม(สถานที่เอกชน) จำนวน ๒๐ คนๆ ๔ มื้อ ๆ ละ ๕๐ บาท เป็นเงิน ๔๐๐๐ บาท
		๖๔๐๐๐๐	๒.ประชุมเชิงปฏิบัติการเพื่อศึกษาดูงานตามหลักวิชาการของกรมหนองเหิน มีทักษะการปลูกหมอนเลี้ยงไหมจำนวน ๘ วัน
		๕๕๒๐๐๐	บุรีรัมย์ ๘๐ คน
		๔๔๘๐๐๐	-ค่าอาหาร(จัดไม่ครบมือ)สถานที่เอกชน จำนวน ๘๐ คนๆ ๕๐๐ บาท/วัน จำนวน ๒ วัน เป็นเงิน ๑๒๒๐๐๐ บาท
		๖๔๐๐๐	-ค่าอาหารว่างและเครื่องดื่ม(สถานที่เอกชน) จำนวน ๘๐ คนๆ ๑๖ มื้อ ๆ ละ ๕๐ บาท เป็นเงิน ๖๔๐๐๐ บาท
		๑๒๘๐๐๐	นครราชสีมา ๒๐ คน
		๑๒๒๐๐๐	-ค่าอาหาร(จัดไม่ครบมือ)สถานที่เอกชน จำนวน ๒๐ คนๆ ๕๐๐ บาท/วัน จำนวน ๒ วัน เป็นเงิน ๒๘๐๐๐ บาท
		๑๖๐๐๐	-ค่าอาหารว่างและเครื่องดื่ม(สถานที่เอกชน) จำนวน ๒๐ คนๆ ๑๖ มื้อ ๆ ละ ๕๐ บาท เป็นเงิน ๑๖๐๐๐ บาท
		๖๔๐๐๐๐	๓.ประชุมเชิงปฏิบัติการเพื่อศึกษาดูงานของกรมหนองเหิน มีทักษะการทอผ้าจำนวน ๘ วัน
		๕๑๒๐๐๐	บุรีรัมย์ ๘๐ คน
		๔๔๘๐๐๐	-ค่าอาหาร(จัดไม่ครบมือ)สถานที่เอกชน จำนวน ๘๐ คนๆ ๕๐๐ บาท/วัน จำนวน ๒ วัน เป็นเงิน ๑๒๒๐๐๐ บาท
		๖๔๐๐๐	-ค่าอาหารว่างและเครื่องดื่ม(สถานที่เอกชน) จำนวน ๘๐ คนๆ ๑๖ มื้อ ๆ ละ ๕๐ บาท เป็นเงิน ๖๔๐๐๐ บาท
		๑๒๘๐๐๐	นครราชสีมา ๒๐ คน
		๑๑๒๐๐๐	-ค่าอาหาร(จัดไม่ครบมือ)สถานที่เอกชน จำนวน ๒๐ คนๆ ๕๐๐ บาท/วัน จำนวน ๒ วัน เป็นเงิน ๒๘๐๐๐ บาท
		๑๖๐๐๐	-ค่าอาหารว่างและเครื่องดื่ม(สถานที่เอกชน) จำนวน ๒๐ คนๆ ๑๖ มื้อ ๆ ละ ๕๐ บาท เป็นเงิน ๑๖๐๐๐ บาท
		๒๒๕๐๐	ค่าเช่าสถานที่ และเครื่องเสียง จำนวน ๘ รุ่นๆละ ๑,๕๐๐ บาท เป็นเงิน ๑๕,๐๐๐ บาท
		๑๘๐๐๐	จังหวัดบุรีรัมย์ ๔ รุ่น ๆละ ๓ ครั้ง
		๔๕๐๐	จังหวัดบุรีรัมย์ ๑ รุ่น ๆละ ๓ ครั้ง
		๑๑๒๕๐	ค่าจ้างจัดทำป้ายไวนิลประกอบการฝึกอบรม จำนวน ๑ ป้าย ขนาด ๒ x ๓ เมตร
		๙๐๐๐	(ประชาสัมพันธ์/หลักสุตรการปลูกหมอนเลี้ยงไหม) รวมทั้งสิ้น ๓ หลักสุตร
		๒๒๕๐๐	จังหวัดบุรีรัมย์ จำนวน ๔ รุ่นๆละ ๓ หลักสุตร ๑ ป้าย จำนวน ๑๒ ป้ายๆละ ๓๕๐ บาท เป็นเงิน ๔๕๐๐ บาท
		๘๒๒,๑๗๐	จังหวัดนครราชสีมา จำนวน ๒ รุ่นๆละ ๑ ป้าย จำนวน ๒ ป้ายๆละ ๓๕๐ บาท เป็นเงิน ๗๐๐ บาท
		๓๐,๐๐๐	น้ำมันเชื้อเพลิงสำหรับเจ้าหน้าที่ปฏิบัติงานตามรายละเอียดดังนี้

งบรายจ่าย - รายการ (ทะเบียนรายการ ของสำนักงานงบประมาณ)	งบประมาณ		คำชี้แจง
	ปี ๒๕๖๓ (ถ้ามี)	ปี ๒๕๖๔	
(๒) วัสดุสำนักงาน		๒๐,๐๐๐ จังหวัดบุรีรัมย์ ๑๐,๐๐๐ จังหวัดนครราชสีมา ๒๒,๑๗๐ ใช้สำหรับเตรียมเอกสารสำหรับขออนุมัติโครงการ รายงานผลการดำเนินงาน เช่น กระดาษ A๔ เป็นต้น ๑๕,๑๗๐ จังหวัดบุรีรัมย์ ๗,๐๐๐ จังหวัดนครราชสีมา	
(๓) วัสดุคอมพิวเตอร์		๒๐,๐๐๐ ใช้สำหรับเตรียมเอกสารสำหรับขออนุมัติโครงการ รายงานผลการดำเนินงาน เช่น หมึกพิมพ์ เป็นต้น ๑๕,๐๐๐ จังหวัดบุรีรัมย์ ๕,๐๐๐ จังหวัดนครราชสีมา	
(๔) วัสดุสนามและการฝึกปฏิบัติ		๗๕๐,๐๐๐ ค่าวัสดุเพื่อถ่ายทอดความรู้ต่างตลอดระยะเวลาการฝึกทักษะครั้งนี้ ๕๐,๐๐๐ ๑.ประชุมเพื่อประชาสัมพันธ์เชิงโครงการและคัดเลือกเด็กเยาวชน ประชาชนทั่วไป เข้าร่วมกิจกรรม จำนวน ๒ วัน ๔๐๐๐๐ บุรีรัมย์ ๑๐,๐๐๐ นครราชสีมา ๒๐๐,๐๐๐ ๒.ประชุมเชิงปฏิบัติการเพื่อทักษะตามหลักทฤษฎีการของกรมหม่อนไหม ฝึกทักษะการปลูกหม่อนเลี้ยงไหม จำนวน ๔ วัน ๑๖๐๐๐๐ บุรีรัมย์ ๔๐,๐๐๐ นครราชสีมา ๕๐๐,๐๐๐ ๓.ประชุมเชิงปฏิบัติการเพื่อทักษะตามหลักวิชาการของกรมหม่อนไหม ฝึกทักษะการทอผ้าจำนวน ๔ วัน ๔๐๐๐๐๐ บุรีรัมย์ ๑๐๐,๐๐๐ นครราชสีมา	

กิจกรรมหลักที่ 2.5

นวัตกรรมการผลิตผ้าไหมครบวงจร

งบประมาณ 14,789,800 บาท



กลุ่มจังหวัดภาคตะวันออกเฉียงเหนือตอนล่าง 1
ประจำปีงบประมาณ พ.ศ.2564

แบบฟอร์มข้อมูลพื้นฐานโครงการของจังหวัด/กลุ่มจังหวัด (ระดับกิจกรรมย่อย) (๑ ชุด : ๑ กิจกรรมหลัก)
ลำดับความสำคัญ

ชื่อโครงการ : ยกระดับขีดความสามารถการท่องเที่ยว และผลิตภัณฑ์ใหม่ วงเงิน : ๑๔,๗๘๙,๘๐๐ บาท

กิจกรรมหลัก : นวัตกรรมการผลิตผ้าไหมครบวงจร

ยุทธศาสตร์ชาติ : การสร้างความสามารถในการแข่งขัน

ประเด็นการพัฒนาของจังหวัด/กลุ่มจังหวัด : การพัฒนาอุตสาหกรรมการท่องเที่ยวและผลิตภัณฑ์ใหม่

แผนงาน : ส่งเสริมและสนับสนุนผลิตภัณฑ์ใหม่ของกลุ่มจังหวัดภาคตะวันออกเฉียงเหนือตอนล่าง ๑ ให้เป็นที่
ต้องการของตลาดภายในและต่างประเทศ

หน่วยดำเนินการ :

ผู้รับผิดชอบ : ๑. ว่าที่ร้อยตรีธีรนนท์ พิจารโชติ ตำแหน่ง ผู้อำนวยการศูนย์หม่อนไหมเฉลิมพระเกียรติฯ ชัยภูมิ
๒. นางอาภาพร บุญภา ตำแหน่ง นักวิชาการเกษตรชำนาญการ

สถานที่ติดต่อ ศูนย์หม่อนไหมเฉลิมพระเกียรติฯ ชัยภูมิ ๑๙๐ หมู่ ๑๗ ถนนชัยภูมิ-ตาดโตน อำเภอเมือง
จังหวัดชัยภูมิ โทร ๐๔๔-๘๑๑๕๙๙

หน่วยดำเนินการ : ศูนย์หม่อนไหมเฉลิมพระเกียรติฯ จังหวัดบุรีรัมย์

ผู้รับผิดชอบ : ๑. นายสุบรรณ โสภา ตำแหน่ง ผู้อำนวยการศูนย์หม่อนไหมเฉลิมพระเกียรติฯ บุรีรัมย์
๒. นางนุรี อาญาเมือง ตำแหน่ง นักวิชาการเกษตรปฏิบัติการ

สถานที่ติดต่อ ศูนย์หม่อนไหมเฉลิมพระเกียรติฯ บุรีรัมย์ หมู่ ๒ ตำบลพุทไธสง อำเภอพุทไธสง
จังหวัดบุรีรัมย์ โทร ๐๔๔-๖๘๙๐๐๘

หน่วยดำเนินการ : ศูนย์หม่อนไหมเฉลิมพระเกียรติสมเด็จพระนางเจ้าสิริกิติ์ พระบรมราชินีนาถ จังหวัดสุรินทร์

ผู้รับผิดชอบ : ๑. นางจิตติพร จินดาแก้ว ตำแหน่ง ผู้อำนวยการศูนย์หม่อนไหมเฉลิมพระเกียรติฯ สุรินทร์
๒. นางสาวสุกัญญา สังขศรี ตำแหน่ง นักวิชาการเกษตรปฏิบัติการ

สถานที่ติดต่อ ศูนย์หม่อนไหมเฉลิมพระเกียรติฯ สุรินทร์ หมู่ ๔ ตำบลคอโค อำเภอเมืองสุรินทร์ จังหวัดสุรินทร์
โทร ๐๔๔-๕๑๑๓๙๓

หน่วยดำเนินการ : ศูนย์หม่อนไหมเฉลิมพระเกียรติฯ จังหวัดนครราชสีมา

ผู้รับผิดชอบ : ๑. นางชุดิภาญจน์ รัชตะปิติ ตำแหน่ง ผู้อำนวยการศูนย์หม่อนไหมเฉลิมพระเกียรติฯ
นครราชสีมา

๒. นางสาวพิชญ์พัชร์ ตรีฉิมพลี ตำแหน่ง นักวิชาการเกษตรชำนาญการพิเศษ

สถานที่ติดต่อ ศูนย์หม่อนไหมเฉลิมพระเกียรติฯ นครราชสีมา ๑๘๘๗ ถนนมิตรภาพ ตำบลในเมือง อำเภอ
เมือง จังหวัดนครราชสีมา โทร ๐๔๔-๒๑๔๑๐๒

หน่วยดำเนินการ : สำนักงานพัฒนาชุมชนจังหวัดนครราชสีมา ชัยภูมิ บุรีรัมย์ และสุรินทร์

หน่วยดำเนินการ สำนักงานอุตสาหกรรมจังหวัดบุรีรัมย์ สุรินทร์ ชัยภูมิ

๑. ผู้รับผิดชอบ นายไพชยนต์ เจริญไชยศรี ตำแหน่ง อุตสาหกรรมจังหวัดบุรีรัมย์

สถานที่ติดต่อ สำนักงานอุตสาหกรรมจังหวัดบุรีรัมย์ หมายเลขโทรศัพท์ ๐ ๔๔๖๑ ๒๙๓๔

๒. ผู้รับผิดชอบ นางอิฐสรุชาชัย ลำพา
 สถานที่ติดต่อ สำนักงานอุตสาหกรรมจังหวัดสุรินทร์
๓. ผู้รับผิดชอบ นายสมชาย เกื่อนสุวรรณ
 สถานที่ติดต่อ สำนักงานอุตสาหกรรมจังหวัดชัยภูมิ

ตำแหน่ง อุตสาหกรรมจังหวัดสุรินทร์
 หมายเลขโทรศัพท์ ๐ ๔๔๕๑ ๑๙๘๐

ตำแหน่ง อุตสาหกรรมจังหวัดชัยภูมิ
 หมายเลขโทรศัพท์ ๐ ๔๔๘๑ ๑๓๑๖

หน่วยดำเนินการ : มหาวิทยาลัยเทคโนโลยีราชมงคลอีสาน

ผู้รับผิดชอบ : ผู้ช่วยศาสตราจารย์ ดร.วิโรจน์ ลิ้มไขแสง

ตำแหน่ง : อธิการบดี มหาวิทยาลัยเทคโนโลยีราชมงคลอีสาน

สถานที่ติดต่อ ๗๔๔ มหาวิทยาลัยเทคโนโลยีราชมงคลอีสาน ถนนสุรนารายณ์ อำเภอเมือง
 จังหวัดนครราชสีมา

(๑) หลักการและเหตุผล

(๑.๑) ที่มา : (ระบุ เช่น มติ ครม. นโยบายรัฐบาล แผนพัฒนาจังหวัด/กลุ่มจังหวัด หรืออื่นๆ)

กระบวนการพัฒนาประเทศภายใต้แนวคิด “ประเทศไทย ๔.๐” เป็นอีกนโยบายหนึ่งที่เป็นการวางรากฐานการพัฒนาประเทศในระยะยาว เป็นจุดเริ่มต้นการขับเคลื่อนไปสู่การเป็นประเทศที่ “ความมั่นคง มั่งคั่ง และยั่งยืน” ตามวิสัยทัศน์รัฐบาล เป็นรูปแบบที่มีการผลักดันการปฏิรูปโครงสร้างเศรษฐกิจ การปฏิรูปการวิจัยและพัฒนา และการปฏิรูปการศึกษาไปพร้อมๆ กัน เป็นการผนึกกำลังของทุกภาคส่วนภายใต้แนวคิด “ประเทศไทย ๔.๐” เป็นความมุ่งมั่นของนายกรัฐมนตรี ที่ต้องการปรับเปลี่ยนโครงสร้างเศรษฐกิจ ไปสู่ “Value-Based Economy” หรือ “เศรษฐกิจที่ขับเคลื่อนด้วยนวัตกรรม” กล่าวคือ ในปัจจุบัน เรายังติดอยู่ในโมเดลเศรษฐกิจแบบ “ทำมาก ได้น้อย” เราต้องการปรับเปลี่ยนเป็น “ทำน้อย ได้มาก” นั้นหมายถึงการขับเคลื่อนให้เกิดการเปลี่ยนแปลงอย่างน้อยใน ๓ มิติสำคัญ คือ ๑) เปลี่ยนจากการผลิตสินค้า “โภคภัณฑ์” ไปสู่สินค้าเชิง “นวัตกรรม” ๒) เปลี่ยนจากการขับเคลื่อนประเทศด้วยภาคอุตสาหกรรม ไปสู่การขับเคลื่อนด้วยเทคโนโลยี ความคิดสร้างสรรค์ และนวัตกรรม และ ๓) เปลี่ยนจากการเน้นภาคการผลิตสินค้าไปสู่การเน้นภาคบริการ (สุวิทย์ เมษินทรีย์, ๒๕๕๙)

กลไกขับเคลื่อนประเทศไทย ๔.๐ ที่สำคัญประการหนึ่ง คือ การปรับเปลี่ยนประเทศไทยสู่ประเทศที่มีรายได้สูง (High Income Country) โดยการขับเคลื่อนด้วยนวัตกรรม ปัญญา เทคโนโลยี และความคิดสร้างสรรค์ ซึ่งประกอบด้วย การสร้างเครือข่ายความร่วมมือ การบริหารจัดการสมัยใหม่ และการสร้างคลัสเตอร์ทางด้านเทคโนโลยี การพัฒนาขีดความสามารถด้านการวิจัยและพัฒนา การพัฒนาโมเดลธุรกิจที่ขับเคลื่อนด้วยนวัตกรรม เป็นต้น รวมทั้งการสร้างคลัสเตอร์เศรษฐกิจระดับกลุ่มจังหวัด การพัฒนาเศรษฐกิจระดับฐานรากในชุมชน การส่งเสริมวิสาหกิจเพื่อสังคม เพื่อตอบโจทย์ประเด็นปัญหาและความท้าทายทางสังคมในมิติต่างๆ การสร้างสภาพแวดล้อมที่เอื้ออำนวยต่อการทำธุรกิจ และการส่งเสริมและสนับสนุนให้วิสาหกิจขนาดกลางและขนาดย่อมเข้มแข็งและสามารถแข่งขัน การสร้างงานใหม่ๆ เพื่อรองรับการเปลี่ยนแปลงในอนาคต กลไกขับเคลื่อนประเทศไทย ๔.๐ ถือเป็นปฏิรูปประเทศไทยไปสู่ความมั่งคั่งอย่างมั่นคงและยั่งยืน เพื่อให้หลุดพ้นจากกับดักประเทศที่มีรายได้ปานกลาง ซึ่งถือเป็นเปลี่ยนโมเดลเศรษฐกิจจากการพึ่งพาการลงทุนต่างประเทศ โดยมุ่งเน้นการพัฒนาการศึกษาคน สร้างการวิจัยและพัฒนา โครงสร้างเศรษฐกิจ ให้ไทยสามารถอยู่ได้ในศตวรรษที่ ๒๑ (สุคปรุณี เวียงสี, ๒๕๕๙)

จากวิกฤติเศรษฐกิจปี พ.ศ. ๒๕๔๐ ประเทศไทยต้องปรับโครงสร้างอุตสาหกรรมให้พ้นจากอุปสรรคการแข่งขันที่เคยประสบมาในอดีต โดยมุ่งเน้นพัฒนากลุ่มอุตสาหกรรมที่ประเทศไทยได้เปรียบประเทศอื่น ปัจจุบัน

นโยบายของรัฐบาลมุ่งเน้นการส่งเสริมกลุ่มวิสาหกิจขนาดกลางและขนาดย่อมและกลุ่มวิสาหกิจชุมชน ซึ่งเป็นธุรกิจรากฐานของประเทศ จากการเปิดเสรีประชาคมเศรษฐกิจอาเซียน ในปี พ.ศ. ๒๕๕๘ นั้น ทำให้เกิดคู่แข่งและสภาพการแข่งขันในตลาดเพิ่มขึ้น ดังนั้นภาคอุตสาหกรรมไทยต้องปรับตัวอีกครั้ง เนื่องจากสินค้าที่มีคุณภาพต่ำ ต้นทุนต่ำหรือสินค้าที่สามารถใช้ทดแทนกันได้ง่ายจะรุกเข้ามาวางจำหน่ายในประเทศได้มากขึ้น ส่งผลกระทบต่อผู้ผลิตหรือผู้ประกอบการสินค้าหนึ่งตำบลหนึ่งผลิตภัณฑ์ เนื่องจากเป็นธุรกิจชุมชนขนาดเล็กที่ยังขาดความเข้มแข็งในการต่อสู้กับธุรกิจขนาดใหญ่ทั้งในประเทศและต่างประเทศ จึงทำให้ผู้ประกอบการต้องปรับตัวรับการแข่งขันที่รุนแรง (ธัญมัย เจียรกุล, ๒๕๕๗: ๑๗๘) ดังนั้นประเทศไทยควรให้ความสำคัญกับกลุ่มวิสาหกิจขนาดกลางและขนาดย่อมและกลุ่มวิสาหกิจชุมชนซึ่งเป็นฐานรากของธุรกิจ แนวทางหนึ่งที่สามารถสร้างความเข้มแข็งให้กับกลุ่มวิสาหกิจขนาดกลางและขนาดย่อมและกลุ่มวิสาหกิจชุมชน คือ การเพิ่มศักยภาพ โดยการใช้จุดแข็งของชุมชนทางด้านวัฒนธรรม วิถีชีวิต และภูมิปัญญาเชื่อมโยงสู่ภาคการผลิตและบริการ เพื่อสร้างเอกลักษณ์ของตนเองและขยายโอกาสทางการตลาดมากยิ่งขึ้น ผ่านกลไกของโครงการหนึ่งตำบลหนึ่งผลิตภัณฑ์ เป็นแนวทางหนึ่งที่สามารถสร้างรายได้สร้างชุมชนให้เข้มแข็ง ซึ่งในปี พ.ศ. ๒๕๕๘ รัฐบาลตั้งเป้าหมายให้วิสาหกิจขนาดกลางและขนาดย่อม วิสาหกิจรายย่อย และวิสาหกิจชุมชนมีรายได้จากการขายผลิตภัณฑ์หนึ่งตำบลหนึ่งผลิตภัณฑ์ เท่ากับ ๑๐๐,๐๐๐ ล้านบาท ถือเป็นรายได้จำนวนมากสำหรับประเทศไทย ดังนั้นผู้เกี่ยวข้องจึงต้องหาแนวทางการพัฒนากลุ่มต่างๆ ให้มีศักยภาพการแข่งขันในตลาดต่างประเทศ (ธัญมัย เจียรกุล, ๒๕๕๗: ๑๗๙) การเพิ่มศักยภาพการแข่งขันนั้นจำเป็นต้องมุ่งเน้นการพัฒนาความสามารถการใช้ทุนมนุษย์ ทุนกายภาพ และทรัพยากรธรรมชาติที่มีอยู่ให้เกิดมูลค่าเพิ่มกับสินค้าและบริการ (Value Creation) และการเพิ่มประสิทธิภาพในกระบวนการผลิต ซึ่งรวมกันเรียกว่าผลิตภาพการผลิตถือว่าเป็นปัจจัยพื้นฐานที่สำคัญของการแข่งขัน (Porter M. E. ๑๙๙๐)

ผ้าไหมเป็นหนึ่งในสินค้าหนึ่งตำบลหนึ่งผลิตภัณฑ์ ประเภทผ้าและเครื่องแต่งกาย ในปี พ.ศ. ๒๕๕๙ ตลาดผ้าไหมไทยมีมูลค่าซื้อขายประมาณ ๖,๐๐๐ ล้านบาทต่อปี และมีมูลค่าการส่งออกถึง ๔๙๖,๔๙๙,๒๙๑ บาท แม้ว่าผ้าไหมมีราคาสูงแต่ยังเป็นที่ยอมรับเพราะมีความสวยงามและมีเอกลักษณ์ ดังนั้นผู้ผลิตควรดำรงรักษาตลาดเอกลักษณ์ของแต่ละท้องถิ่นให้คงอยู่คู่กับการพัฒนาตลาดใหม่ๆ ที่ทันสมัย เพื่อขยายกลุ่มผู้บริโภคให้มากยิ่งขึ้น เนื่องจากปัจจัยสำคัญที่ทำให้ผู้บริโภคเลือกซื้อผ้าไหมคือ คุณภาพของผ้าไหม ซึ่งประเภทของเส้นไหมที่นิยมมากที่สุดคือ เส้นไหมพันธุ์พื้นเมือง (อรทัย สายสะอาด และคณะ, ๒๕๕๗: ๖๓) และแม้ว่าอาชีพทอผ้าไหมจะมีกระจายอยู่ทั่วทุกภาคของประเทศไทย แต่ผ้าไหมที่มีชื่อเสียงส่วนใหญ่อยู่ที่ภาคตะวันออกเฉียงเหนือ (ศิริพร บุญชู และ นันทวรรณ รักพงษ์, ๒๕๕๕: ๖) เนื่องจากชุมชนในภาคตะวันออกเฉียงเหนือมีความสามารถด้านการสร้างสรรค์การทอผ้าไหม ภูมิปัญญาอีสานที่สร้างสรรค์เหล่านี้นับว่าเป็นมรดกทางวัฒนธรรมที่มีคุณค่า ผ่านการสั่งสม การถ่ายทอดและการสืบทอดมาหลายชั่วอายุคน ทำให้ชุมชนในพื้นที่ชนบทของภาคตะวันออกเฉียงเหนือแห่งนี้ยังคงมีการทอผ้าไหมเป็นวิถีชีวิตและวิถีวัฒนธรรมมาจนถึงทุกวันนี้

การยกระดับผลิตภัณฑ์ไหมครบวงจรเป็นการบูรณาการทำงานร่วมกันในหลายหน่วยงาน เพื่อพัฒนานวัตกรรมการผลิตผ้าไหม ซึ่งเป็นกลุ่มกลางทาง โดยมุ่งเน้นการใช้วิทยาศาสตร์และเทคโนโลยีเพื่อนำไปสู่การเพิ่มขีดความสามารถของเกษตรกรไทยและการแข่งขันของอุตสาหกรรมไหมของประเทศตลอดห่วงโซ่การผลิตและการผลิตที่เป็นมิตรกับสิ่งแวดล้อม โดยเริ่มต้นจากการดำเนินกิจกรรม ดังนี้

กิจกรรมหลักที่ ๒. การพัฒนาผลิตภัณฑ์ใหม่ให้มีคุณภาพและมาตรฐาน

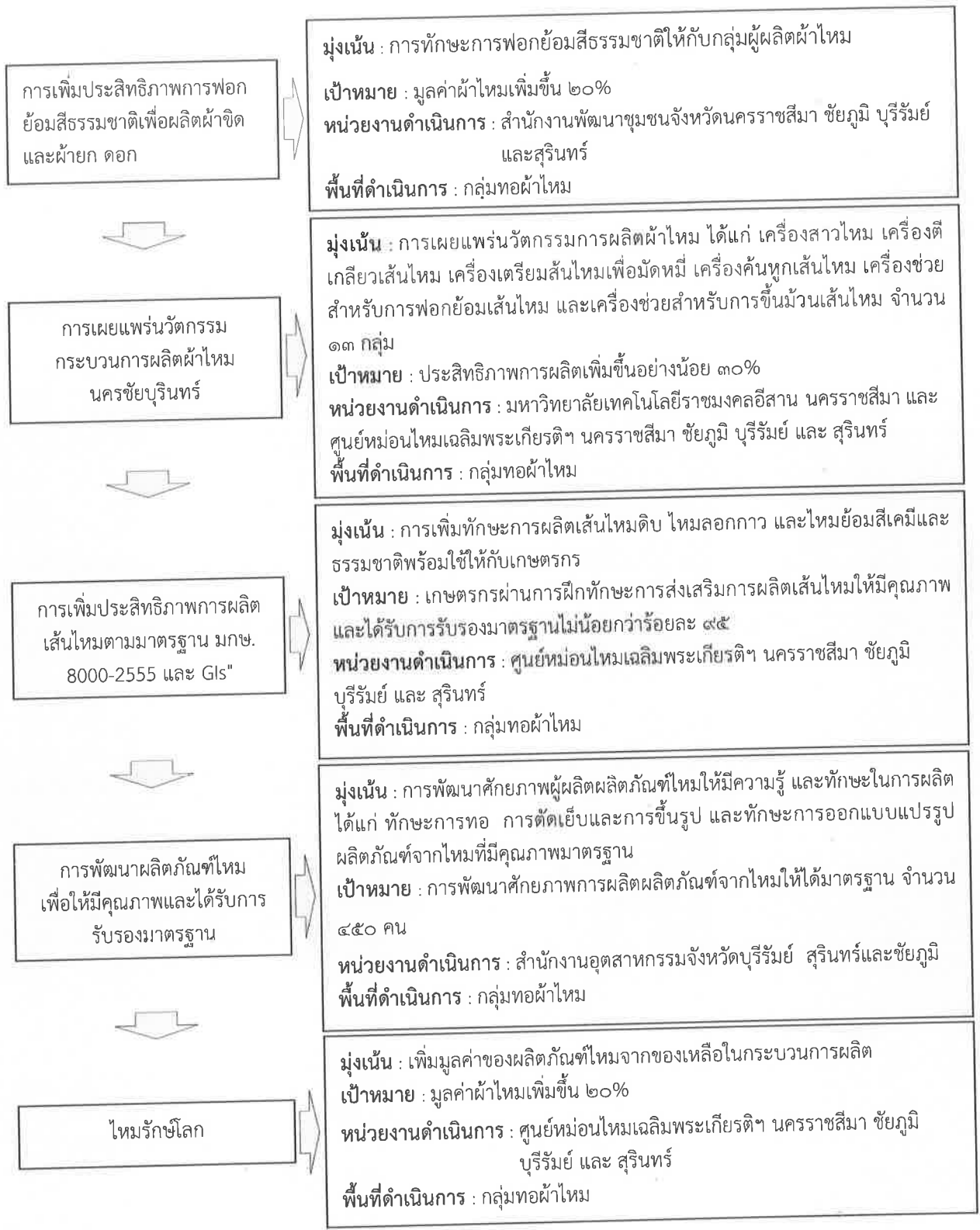

(๑.๒) สรุปสาระสำคัญ

สภาพปัญหา/ความต้องการ

การพัฒนาการเกษตรที่ผ่านมา พบว่ารายได้และความเป็นอยู่ของเกษตรกรของประเทศไทยและภูมิภาคยังคงมีสภาพความเป็นอยู่ที่ยากจนโดยเฉพาะภาคตะวันออกเฉียงเหนือ ซึ่งส่วนหนึ่งเป็นผลมาจากการทำ

เกษตรแบบดั้งเดิมซึ่งไม่สามารถผลิตและการแปรรูปผลิตให้ได้ปริมาณและคุณภาพตรงตามที่ถูกต้องการ นอกจากนี้ยังมีความแตกต่างของรายได้จากคนในภาคการเกษตรและภาคผลิตอื่นมาก ความเสื่อมโทรมของทรัพยากรธรรมชาติ การขาดการสืบทอดภูมิปัญญาท้องถิ่น การอพยพย้ายถิ่น ความยุ่งยากและซับซ้อนในกระบวนการผลิต ซึ่งเริ่มตั้งแต่กระบวนการสาวไหม การตีเกลียวเส้นไหม การควบเกลียวเส้นไหม การเตรียมเส้นไหมเพื่อมัดห่มเส้นไหม การคันทุกเส้นไหม การกรอเส้นไหม การย้อมสีเส้นไหม ประสิทธิภาพการทอผ้าไหมต่ำ รวมทั้งขาดการส่งเสริมการขายผลิตภัณฑ์ไหม กระบวนการผลิตที่มีความยุ่งยากและซับซ้อนเหล่านี้ส่งผลให้ปริมาณและคุณภาพการผลิตผ้าไหมต่ำลง นำไปสู่ต้นทุนการผลิตผ้าไหมสูงขึ้น

ความเร่งด่วน : (ระบุระดับความจำเป็นเร่งด่วน)

ปัญหาสำคัญของกลุ่มผู้ผลิตเส้นไหมและผ้าไหมจังหวัดนครราชสีมา ชัยภูมิ บุรีรัมย์ และสุรินทร์ คือ ปริมาณและคุณภาพการผลิตผ้าไหมต่ำลง ซึ่งมีความสำคัญและจำเป็นต้องเร่งศึกษา หาแนวทาง และพัฒนาเนื่องจากกลุ่มผู้ผลิตเส้นไหมและผ้าไหม เป็นกลุ่มชุมชนที่มีความสำคัญต่อระบบเศรษฐกิจ คือช่วยการสร้างงาน สร้างมูลค่าเพิ่ม สร้างเงินตราต่างประเทศ ช่วยประหยัดเงินตราต่างประเทศ โดยการผลิตเพื่อทดแทนการนำเข้าจากต่างประเทศ เป็นจุดเริ่มต้นในการลงทุน และสร้างเสริมประสิทธิภาพ ช่วยเชื่อมโยงกับกิจกรรมขนาดใหญ่และภาคการผลิตอื่น ๆ รวมทั้งเป็นแหล่งพัฒนาทักษะฝีมือของคนในชุมชน นำไปสู่การพัฒนาเศรษฐกิจชุมชน และเสริมสร้างคุณภาพชีวิตที่ดี **ระดับความจำเป็นเร่งด่วน : เร่งด่วน**

(๒) ข้อมูลทั่วไปของโครงการ

(๒.๑) วัตถุประสงค์ของโครงการ

1. เพื่อเพิ่มประสิทธิภาพกระบวนการฟอกย้อมสีธรรมชาติให้กับกลุ่มผู้ผลิตและผู้ประกอบ
๒. เพื่อพัฒนานวัตกรรมการผลิตเส้นไหมและผ้าไหมอย่างครบวงจร
๓. เพื่อพัฒนาศักยภาพผู้ผลิตผลิตภัณฑ์ไหมให้มีความรู้ และทักษะในการผลิต ได้แก่ ทักษะการทอ การตัดเย็บและการขึ้นรูป และทักษะการออกแบบแปรรูปผลิตภัณฑ์จากไหมที่มีคุณภาพมาตรฐาน
๔. เพื่อเพิ่มมูลค่าของผลิตภัณฑ์ไหมจากของเหลือในกระบวนการผลิต

(๒.๒) สถานภาพของโครงการ

- โครงการเดิม โครงการใหม่

(๒.๓) ประเภทของโครงการ

- พัฒนา ดำเนินการปกติ

(๒.๔) ระยะเวลาดำเนินโครงการ ๑ ปี เริ่มต้นปี ตุลาคม ๒๕๖๓ สิ้นสุดปี กันยายน ๒๕๖๔

(๒.๕) สถานที่ดำเนินโครงการ : จังหวัดนครราชสีมา ชัยภูมิ บุรีรัมย์ และสุรินทร์

(๓) กลุ่มเป้าหมาย และผู้มีส่วนได้ส่วนเสีย

(๓.๑) กลุ่มเป้าหมาย : กลุ่มผู้ผลิตเส้นไหมและผ้าไหมจังหวัดนครราชสีมา ชัยภูมิ บุรีรัมย์ และสุรินทร์

- (๓.๒) ผู้มีส่วนได้ส่วนเสีย :** ๑. กลุ่มผู้ผลิตเส้นไหมและผ้าไหม
 ๒. สำนักงานหม่อนไหมเฉลิมพระเกียรติฯ
 ๓. บุคคลทั่วไปและผู้ประกอบการ
 ๔. มหาวิทยาลัยเทคโนโลยีราชมงคลอีสาน

- ๕. สำนักงานพัฒนาชุมชนจังหวัด
- ๖. ศูนย์หม่อนไหมเฉลิมพระเกียรติสมเด็จพระนางเจ้าสิริกิติ์ พระบรมราชินีนาถ
- ๗. สำนักงานอุตสาหกรรมจังหวัด

(๔) เป้าหมาย ผลลัพธ์ และผลกระทบโครงการ

(๔.๑) เป้าหมายโครงการ : การพัฒนานวัตกรรมการผลิตผ้าไหม

ตัวชี้วัด : ๑. เกษตรกร กลุ่มเกษตรกรมีรายได้การจำหน่ายผ้าไหมเพิ่มขึ้นร้อยละ ๓ ต่อปี

(๔.๒) ผลผลิต : ๑. ได้เส้นไหมที่มีมาตรฐาน

๒. ได้นวัตกรรมการผลิตผ้าไหม ได้แก่ เครื่องสาวไหม เครื่องตีเกลียวเส้นไหม เครื่องเตรียมเส้นไหมเพื่อมัดหมี่ เครื่องคันหูกเส้นไหม เครื่องช่วยสำหรับการพอกย้อมเส้นไหม และเครื่องช่วยสำหรับการขึ้นม้วนเส้นไหม จำนวน ๑๓ กลุ่ม

๓. เกษตรกรผ่านการฝึกทักษะการส่งเสริมการผลิตเส้นไหมให้มีคุณภาพและได้รับการรับรองมาตรฐานไม่น้อยกว่าร้อยละ ๙๕

๔. เกษตรกรที่ผ่านการฝึกทักษะแล้วสามารถนำองค์ความรู้ต่างๆ และสามารถผลิตเส้นไหมที่มีคุณภาพและผ่านการรับรองมาตรฐานก่อนออกเพื่อจำหน่ายสู่ตลาดได้และมีรายได้จากจำหน่ายเส้นไหมไหมเพิ่มขึ้นร้อยละ ๓ ต่อปี

(๔.๓) ผลลัพธ์ : ราคาผ้าไหมและผลิตภัณฑ์จากไหมมีราคาเพิ่มขึ้นจากเดิมร้อยละ ๓

(๔.๔) ผลกระทบ :

เชิงบวก : ผลิตภัณฑ์ไหมได้รับการรับรองมาตรฐานเป็นที่ยอมรับในระดับสากลและมีมูลค่าการจำหน่ายเพิ่มมากขึ้นและทำให้เกษตรกรผู้ปลูกหม่อนเลี้ยงไหม ผู้ผลิตผ้าไหม ผู้แปรรูปผลิตภัณฑ์จากหม่อนไหม มีรายได้เพิ่มมากขึ้น

เชิงลบ : -

(๕) แนวทางการดำเนินงาน

กิจกรรมย่อย	ระยะเวลาที่จะเริ่มต้นดำเนินการ			
	ต.ค.-ธ.ค. ๖๓	ม.ค.-มี.ค. ๖๔	เม.ย.-มิ.ย. ๖๔	ก.ค.-ก.ย. ๖๔
กิจกรรมที่ ๑ การเพิ่มประสิทธิภาพการพอกย้อมสีธรรมชาติ เพื่อผลิตผ้าขิดและผ้ายกดอก แนวทางการดำเนินงาน : ๑) การคัดเลือกกลุ่มเป้าหมาย ๒) สำรวจ รวบรวม จัดทำข้อมูลกลุ่มเป้าหมาย ๓) ดำเนินการอบรมการพอกย้อมสีธรรมชาติเพื่อผลิตผ้าขิดและผ้ายกดอก ๔) การติดตาม การให้คำปรึกษา และประเมินผลการดำเนินโครงการ	✓	✓	✓	✓

กิจกรรมย่อย	ระยะเวลาที่จะเริ่มต้นดำเนินการ			
	ต.ค.-ธ.ค.	ม.ค.-มี.ค.	เม.ย.-มิ.ย.	ก.ค.-ก.ย.
	๖๓	๖๔	๖๔	๖๔
<p>กิจกรรมที่ ๒ การเผยแพร่นวัตกรรมกระบวนการผลิตผ้าไหม นครชัยบุรินทร์</p> <p>แนวทางการดำเนินงาน :</p> <p>๑) การคัดเลือกกลุ่มเป้าหมาย</p> <p>๒) สำรวจ รวบรวม จัดทำข้อมูลกลุ่มเป้าหมาย</p> <p>๓) ดำเนินการสร้างเครื่องจักร ดังนี้</p> <ul style="list-style-type: none"> - เครื่องสาวไหม - เครื่องคันทูกเส้นไหม - เครื่องตีเกลียวเส้นไหม - เครื่องเตรียมเส้นไหมเพื่อมัดหมี่เส้นไหม - เครื่องมือสำหรับการเพิ่มประสิทธิภาพการทอผ้าไหม - เครื่องช่วยย้อมสีเส้นไหม <p>๔) บรรยายและฝึกปฏิบัติการใช้เครื่องจักร</p> <p>๕) การติดตาม การให้คำปรึกษา และประเมินผลการดำเนินโครงการ</p>	✓	✓	✓	✓
<p>กิจกรรมที่ ๓ การเพิ่มประสิทธิภาพการผลิตเส้นไหมตามมาตรฐาน มกษ. ๘๐๐๐-๒๕๕๕ และ GIs"</p> <p>แนวทางการดำเนินงาน :</p> <p>๑) ประชาพิจารณ์และคัดเลือกเกษตรกรเข้าร่วมกิจกรรม</p> <p>๒) จัดเตรียมความพร้อมและวัสดุอุปกรณ์ต่างๆที่ใช้ในการดำเนินงาน</p> <p>๓) อบรมเชิงปฏิบัติการตามเป้าหมายที่กำหนด (บุรีรัมย์ และนครราชสีมา)</p> <p>๔) ติดตามผลการดำเนินงานและประเมินผลทุกไตรมาส</p>	✓	✓	✓	✓
<p>กิจกรรมที่ ๔ การพัฒนาผลิตภัณฑ์ใหม่เพื่อให้มีคุณภาพและได้รับการรับรองมาตรฐาน</p> <p>แนวทางการดำเนินงาน :</p> <p>๑) การประชาสัมพันธ์โครงการ/รับสมัครผู้เข้าสัมมนา</p> <p>๒. การสัมมนาเชิงปฏิบัติการ เพื่อฝึกปฏิบัติ (On The Job Training) ในเรื่อง การพัฒนาศักยภาพกระบวนการผลิตผลิตภัณฑ์ไหมนครชัยบุรินทร์ จำนวน ๓ หลักสูตร ได้แก่</p> <ul style="list-style-type: none"> - ทักษะการทอผ้า - ทักษะการตัดเย็บและการขึ้นรูป - ทักษะการออกแบบแปรรูปผลิตภัณฑ์จากไหม จำนวน ๔๕๐ ราย (จังหวัดละ ๑๕๐ ราย) <p>๓. การติดตามประเมินผล/การบริหารโครงการ</p>	✓	✓	✓	✓

กิจกรรมย่อย	ระยะเวลาที่จะเริ่มต้นดำเนินการ			
	ต.ค.-ธ.ค.	ม.ค.-มี.ค.	เม.ย.-มิ.ย.	ก.ค.-ก.ย.
	๖๓	๖๔	๖๔	๖๔
กิจกรรมที่ ๕ ไหมรักษ์โลก แนวทางการดำเนินงาน : ๑) ประชุมเพื่อประชาพิจารณ์เพื่อชี้แจงโครงการและคัดเลือกกลุ่มเกษตรกรเข้าร่วมโครงการ ๑ วัน ๒) ประชุมเชิงปฏิบัติการเพื่อทักษะตามหลักวิชาการของกรมหม่อนไหมเวลาฝึกทักษะการผลิตผ้าไหมรักษ์โลกในพื้นที่จำนวน ๗ วัน ๓) ติดตามและประเมินผลทุกไตรมาส	✓	✓	✓	✓

(๖) วิธีการดำเนินงาน ดำเนินการเอง จ้างเหมา

(๗) วงเงินของโครงการ : ๑๔,๗๘๙,๘๐๐ บาท (สิบสี่ล้านเจ็ดแสนแปดหมื่นเก้าพันแปดร้อยบาทถ้วน)

รายการ	งบประมาณ	เงินนอกงบประมาณ
รวมทั้งสิ้น	๑๔,๗๘๙,๘๐๐	
งบดำเนินงาน	๑๔,๗๘๙,๘๐๐	
- ค่าตอบแทน	๔,๑๗๗,๘๐๐	
- ค่าใช้สอย	๖,๗๒๙,๔๐๐	
- ค่าวัสดุ	๓,๘๘๒,๖๐๐	
- ค่าจ้างเหมาบริการ		

(๘) ความพร้อมของโครงการ

(๘.๑) พื้นที่ดำเนินโครงการ

- ดำเนินการได้ทันที หมายถึง ได้ศึกษาความเหมาะสมและกำหนดพื้นที่ดำเนินการหรือได้รับอนุญาตตามกฎหมาย และสามารถดำเนินการได้ทันที
- อยู่ในระหว่างเตรียมการ หมายถึง ได้ศึกษาความเหมาะสมและกำหนดพื้นที่ดำเนินการแล้ว แต่อยู่ในระหว่างจัดเตรียมพื้นที่ หรือกำลังแก้ไขปัญหา/อุปสรรคต่างๆ หรือเตรียมการขออนุญาตตามกฎหมาย
- อยู่ในระหว่างศึกษาความเหมาะสม และคัดเลือกพื้นที่ดำเนินการ

(๘.๒) แบบรูปรายการ/แผนการปฏิบัติงาน

- มี และสมบูรณ์ (ให้ระบุชื่อหน่วยงานเจ้าของรูปแบบรายการที่ใช้)
- มีแต่ยังไม่สมบูรณ์ (ให้ระบุชื่อหน่วยงานเจ้าของรูปแบบรายการที่ใช้)
- ไม่มี

(๘.๓) ความพร้อมของบุคลากร เครื่องมือ และเทคนิคการดำเนินการ

- บุคลากรมีประสบการณ์ ทั้งหมด บางส่วน ไม่มีประสบการณ์
- เครื่องมือดำเนินการ มีพร้อมดำเนินการได้ทันที

⊙ เทคนิคในการบริหารจัดการ

- มีบางส่วนและต้องจัดหาเพิ่มเติม
- ไม่มี ต้องจัดหาเพิ่มเติม
- มีประสิทธิภาพสูง
- มีประสิทธิภาพปานกลาง
- ไม่มีประสิทธิภาพ

(๘.๔) ผลกระทบสิ่งแวดล้อม

- ผ่านคณะกรรมการสิ่งแวดล้อมแห่งชาติแล้ว
- อยู่ระหว่างการพิจารณาของคณะกรรมการสิ่งแวดล้อมแห่งชาติ
- คณะกรรมการสิ่งแวดล้อมแห่งชาติยังไม่พิจารณา

(๘.๕) รายงานการศึกษาความเหมาะสม (FS)

- ไม่ต้องทำรายงานการศึกษา
- ต้องทำรายงานการศึกษา

(๙) วิธีการบริหารจัดการหรือการดูแลบำรุงรักษา เมื่อโครงการแล้วเสร็จ เพื่อให้เกิดความยั่งยืนของโครงการ :

ส่งต่อเทคโนโลยีและนวัตกรรม ให้กับหน่วยงานที่เกี่ยวข้อง เช่น องค์การบริหารส่วนจังหวัด องค์การบริหารส่วนตำบล เป็นผู้ดำเนินการกำกับดูแลร่วมกับ เกษตรกร กลุ่มเกษตรกร และผู้ประกอบการในเขตพื้นที่ที่รับผิดชอบของจังหวัด ต่อไป

(๑๐.) ปัญหา อุปสรรคและข้อจำกัด : ไม่มี

แบบฟอร์มรายละเอียดตำแหน่งตามงบประมาณ (๑ ชุด : ๑ กิจกรรมหลัก)

หน่วย : บาท

งบประมาณ	ปี ๒๕๖๓ (ถ้ามี)		ปี ๒๕๖๔	คำชี้แจง
	ปี ๒๕๖๓ (ถ้ามี)	ปี ๒๕๖๔		
งบรายจ่าย - รายการ (ทะเบียนรายการ ประเภทรายการ ของสำนักงานงบประมาณ)				
จังหวัด/กลุ่มจังหวัด/ภาคตะวันออกเฉียงเหนือตอนล่าง ๑				
แผนงาน : บริหารจังหวัดและกลุ่มจังหวัด				
ผลลัพธ์ : ด้านเศรษฐกิจ				
โครงการ : ยกระดับขีดความสามารถท่องเที่ยว และผลิตภัณฑ์ใหม่				
กิจกรรมหลัก : นวัตกรรมการผลิตผ้าไหมครบวงจร				
กิจกรรมย่อยที่ ๑.๑ การเพิ่มประสิทธิภาพการฟอกย้อมสีธรรมชาติและพัฒนาผ้าลาย				
ชุด ยกดอก				
๑. งบดำเนินงาน				
๑.๑ ค่าตอบแทน วัสดุและวัสดุ				
๑.๑.๑ ค่าตอบแทน				
(๑) ค่าตอบแทนวิทยากร (สัมมนาและฝึกอบรม)				
๑.๑.๒ ค่าใช้สอย				
(๑) ค่าเบี้ยเลี้ยง ค่าเช่าที่พักและค่าพาหนะ				
(๒) ค่าจ้างเหมาบริการ				
(๓) ค่าใช้จ่ายในการสัมมนาและฝึกอบรม				
๑.๑.๓ ค่าวัสดุ				
(๒) วัสดุเชื้อเพลิงและหล่อลื่น				
(๓) วัสดุสนามและการฝึก				
(๑๔) วัสดุการเกษตร				
กิจกรรมย่อยที่ ๒.๒ การเผยแพร่นวัตกรรมการผลิตผ้าไหมนครชัยบุรีรัมย์				
กิจกรรมหลัก : ยกระดับผลิตภัณฑ์ไหมครบวงจร				

งบรายจ่าย - รายการ (ทะเบียนรายการ ประเภทรายการ ของสำนักงานงบประมาณ)	งบประมาณ		คำชี้แจง
	ปี ๒๕๖๓ (ถ้ามี)	ปี ๒๕๖๔	
๑. งบดำเนินงาน		๕,๓๘๙,๘๐๐	บาท
๑.๑ ค่าตอบแทน ใช้สอยและวัสดุ		๘๗๓,๖๐๐	
๑.๑.๑ ค่าตอบแทน		๘๗๓,๖๐๐	
(๑) ค่าตอบแทนวิทยากร (สัมมนาและฝึกอบรม)		๖๕๕,๒๐๐	ประชุมเชิงปฏิบัติการถ่ายทอดองค์ความรู้การผลิตใหม่ในพื้นที่ จำนวน ๒๖ วัน ค่าวิทยากรภายนอก จำนวน ๓ คน คนละ ๒ วัน วันละ ๗ ชั่วโมง ชั่วโมงละ ๑,๒๐๐ บาท จำนวน ๑๓ กลุ่ม ค่าวิทยากรภายใน จำนวน ๒ คน คนละ ๒ วัน วันละ ๗ ชั่วโมง ชั่วโมงละ ๖๐๐ บาท จำนวน ๑๓ กลุ่ม
๑.๑.๒ ค่าใช้สอย		๒๑๘,๔๐๐	
(๑) ค่าเบี้ยเลี้ยง ค่าเช่าที่พัก และค่าพาหนะ		๒๑๘,๔๐๐	ค่าเบี้ยเลี้ยงของคณะกรรมการที่ปฏิบัติงาน จำนวน ๔ คน คนละ ๒๕๐ บาท จำนวน ๓๐ วัน ค่าที่พักวิทยากร จำนวน ๕ คน คนละ ๕๕๐ บาท จำนวน ๑๓ คืน ค่าที่พักของคณะกรรมการที่ปฏิบัติงาน จำนวน ๔ คน คนละ ๕๕๐ บาท จำนวน ๑๕ คืน ค่าพาหนะวิทยากร ไปและกลับ ๕ คนๆ ละ ๒,๕๐๐ บาท จำนวน ๑๓ ครั้ง
(๒) ค่าใช้จ่ายในการสัมมนาและฝึกอบรม		๓๔๓,๒๐๐	ค่าอาหารและเครื่องดื่มการประชุมเชิงปฏิบัติการการถ่ายทอดองค์ความรู้การผลิตใหม่ในพื้นที่ จำนวน ๒๔ วัน จำนวนทั้งหมด ๑๓ กลุ่มๆ ละ ๖๐ คน รวม ๗๘๐ คน (จังหวัดนครราชสีมา ชัยภูมิ สุรินทร์ จังหวัดละ ๑๘๐ คน และ จังหวัดบุรีรัมย์ ๒๔๐ จังหวัดนครราชสีมา
		๕๔,๐๐๐	-ค่าอาหารกลางวัน จำนวน ๑๘๐ คน คนละ ๓๐๐ บาท จำนวน ๒ วัน
		๒๕,๒๐๐	-ค่าอาหารว่างและเครื่องดื่ม จำนวน ๑๘๐ คน คนละ ๑๔๐ บาท จำนวน ๒ วัน จังหวัดชัยภูมิ
		๕๔,๐๐๐	-ค่าอาหารกลางวัน จำนวน ๑๘๐ คน คนละ ๓๐๐ บาท จำนวน ๒ วัน
		๒๕,๒๐๐	-ค่าอาหารว่างและเครื่องดื่ม จำนวน ๑๘๐ คน คนละ ๑๔๐ บาท จำนวน ๒ วัน จังหวัดบุรีรัมย์
		๗๒,๐๐๐	-ค่าอาหารกลางวัน จำนวน ๒๔๐ คน คนละ ๓๐๐ บาท จำนวน ๒ วัน
		๓๓,๖๐๐	-ค่าอาหารว่างและเครื่องดื่ม จำนวน ๒๔๐ คน คนละ ๑๔๐ บาท จำนวน ๒ วัน จังหวัดสุรินทร์
		๕๔,๐๐๐	-ค่าอาหารกลางวัน จำนวน ๑๘๐ คน คนละ ๓๐๐ บาท จำนวน ๒ วัน
		๒๕,๒๐๐	-ค่าอาหารว่างและเครื่องดื่ม จำนวน ๑๘๐ คน คนละ ๑๔๐ บาท จำนวน ๒ วัน
		๑,๙๓๗,๐๐๐	ค่าจ้างเหมาประกอบเครื่องสว่านใหม่ จำนวน ๑๓ เครื่อง เครื่องละ ๓๓,๐๐๐ บาท
		๕๒๙,๐๐๐	ค่าจ้างเหมาประกอบเครื่องดีเกิลิว จำนวน ๑๓ เครื่อง เครื่องละ ๒๐,๐๐๐ บาท
		๒๖๐,๐๐๐	ค่าจ้างเหมาประกอบเครื่องเตรียมสันใหม่พร้อมดีพี จำนวน ๑๓ เครื่อง เครื่องละ ๒๑,๐๐๐ บาท
		๒๗๓,๐๐๐	ค่าจ้างเหมาประกอบเครื่องคั้นนมใหม่ จำนวน ๑๓ เครื่อง เครื่องละ ๒๕,๐๐๐ บาท
		๓๒๕,๐๐๐	ค่าจ้างเหมาประกอบเครื่องคั้นนมใหม่ จำนวน ๑๓ เครื่อง เครื่องละ ๒๕,๐๐๐ บาท

งบรายจ่าย - รายการ (ทะเบียนรายการ ประเภทรายการ ของสำนักงานงบประมาณ)	งบประมาณ		คำชี้แจง
	ปี ๒๕๖๓ (ถ้ามี)	ปี ๒๕๖๔	
๑.๑.๓ ค่าวัสดุ (๑) วัสดุเชื้อเพลิงและหล่อลื่น		๓๕๑,๐๐๐ ๒๙๙,๐๐๐ ๑,๙๗๒,๐๐๐ ๖๕,๐๐๐ ๑๓,๐๐๐ ๑๕,๐๐๐ ๑๕,๐๐๐ ๒๒,๐๐๐	ค่าจ้างเหมาประกอบเครื่องช่วยสำหรับการพอกอ้อม จำนวน ๑๓ เครื่อง เครื่องละ ๒๗,๐๐๐ บาท ค่าจ้างเหมาประกอบเครื่องช่วยสำหรับการขึ้นมันเส้นใหม่ จำนวน ๑๓ เครื่อง เครื่องละ ๒๓,๐๐๐ บาท น้ำมันเชื้อเพลิงของคณะกรรมการที่ปฏิบัติงาน ดังนี้ จังหวัดนครราชสีมา จังหวัดชัยภูมิ จังหวัดบุรีรัมย์ จังหวัดสุรินทร์
(๙) วัสดุศูนย์และเครื่องมือ (สำหรับประกอบเครื่องจักร)		๑,๙๘๑,๐๐๐ ๓๙๐,๐๐๐ ๒๘๖,๐๐๐ ๒๔๗,๐๐๐ ๒๙๙,๐๐๐ ๔๕๕,๐๐๐ ๒๓๔,๐๐๐	ค่าจ้างเหมาประกอบเครื่องสว่านใหม่ จำนวน ๑๓ เครื่อง เครื่องละ ๓๐,๐๐๐ บาท ค่าจ้างเหมาประกอบเครื่องตีเกลียว จำนวน ๑๓ เครื่อง เครื่องละ ๒๒,๐๐๐ บาท ค่าจ้างเหมาประกอบเครื่องเตรียมเส้นใหม่เพื่อตัดมี จำนวน ๑๓ เครื่อง เครื่องละ ๑๙,๐๐๐ บาท ค่าจ้างเหมาประกอบเครื่องขึ้นทุกเส้นใหม่ จำนวน ๑๓ เครื่อง เครื่องละ ๒๓,๐๐๐ บาท ค่าจ้างเหมาประกอบเครื่องช่วยสำหรับการพอกอ้อม จำนวน ๑๓ เครื่อง เครื่องละ ๓๕,๐๐๐ บาท ค่าจ้างเหมาประกอบเครื่องช่วยสำหรับการขึ้นมันเส้นใหม่ จำนวน ๑๓ เครื่อง เครื่องละ ๑๘,๐๐๐ บาท
กิจกรรมย่อยที่ ๒.๓ การเพิ่มประสิทธิภาพการผลิตเส้นไหมตามมาตรฐาน มกษ. ๘๐๐๐-๒๕๕๕ และ Gis ๑. งบดำเนินงาน ๑.๑ ค่าตอบแทน ใช้สอยและวัสดุ ๑.๑.๑ ค่าตอบแทน (สัมมนาและฝึกอบรม)		๓,๐๐๐,๐๐๐ ๑,๒๑๐,๘๐๐ ๖๗๒,๐๐๐ ๑๙๒,๐๐๐ ๑๙๒,๐๐๐ ๑๑๕,๒๐๐ ๓๘,๔๐๐ ๓๘,๔๐๐ ๔๘๐,๐๐๐ ๔๘๐,๐๐๐	๑.ประชุมเพื่อประชาสัมพันธ์เชิงโครงการและคัดเลือกเกษตรกรเข้าร่วมกิจกรรม จำนวน ๒ วัน จำนวนเกษตรกรทั้งหมด ๕๐๐ คน (จังหวัดบุรีรัมย์ ๓๐๐ คน ชัยภูมิ ๑๐๐ คน และนครราชสีมา ๑๐๐ คน) - ค่าวิทยากรภายนอกทั้งหมด ๘ คนๆ ละ ๒ วันๆ ๔ ชั่วโมง ๆ ละ ๑๒๐๐ บาท จำนวน ๑๐ รุ่น (โดยแบ่งเป็น จังหวัด บุรีรัมย์ ๖ รุ่น ชัยภูมิและนครราชสีมาจังหวัดละ ๒ รุ่น รวมเป็น ๑๐ รุ่น) จังหวัดบุรีรัมย์ ๒ คนๆ ๒ วันๆละ ๔ ชั่วโมงๆละ ๑๒๐๐ บาท(ฝึกอบรม ๒ รุ่นๆต่อ ๒วัน) เป็นเงิน ๑๑๕,๒๐๐ บาท จังหวัดชัยภูมิ ๒ คนๆ ๒ วันๆละ ๔ ชั่วโมงๆละ ๑,๒๐๐ บาท(ฝึกอบรม ๒ รุ่นๆต่อ ๒วัน) เป็นเงิน ๓๘,๔๐๐ บาท จังหวัดนครราชสีมา ๒ คนๆ ๒ วันๆละ ๔ ชั่วโมงๆละ ๑,๒๐๐ บาท(ฝึกอบรม ๒ รุ่นๆต่อ ๒วัน) เป็นเงิน ๓๘,๔๐๐ บาท ๒.ประชุมเชิงปฏิบัติการเพื่อทักษะตามหลักวิชาการของกรมหม่อนไหมเวลาฝึกทักษะ จำนวน ๕ วัน จำนวนเกษตรกรทั้งหมด ๕๐๐ คน (จังหวัดบุรีรัมย์ ๓๐๐ คน ชัยภูมิ ๑๐๐ คน และนครราชสีมา ๑๐๐ คน) -ค่าวิทยากรภายนอกทั้งหมด ๘ คนๆ ละ ๕ วันๆ ๔ ชั่วโมง ๆ ละ ๑,๒๐๐ บาท จำนวน ๑๐ รุ่น

งบรายจ่าย - รายการ (ทะเบียนรายการ ประเภทรายการ ของสำนักงานงบประมาณ)	งบประมาณ	
	ปี ๒๕๖๓ (ถ้ามี)	ปี ๒๕๖๔
๑.๑.๒ ค่าใช้สอย (๑) ค่าเบี้ยเลี้ยง ค่าเช่าที่พักและค่าพาหนะ		(โดยแบ่งเป็น จังหวัดบุรีรัมย์ ๖ รุ่น ชัยภูมิและนครราชสีมาจังหวัดละ ๒ รุ่น รวมเป็น ๑๐ รุ่น) จังหวัดบุรีรัมย์ ๒ คนๆ ๒ วันๆละ ๔ ชั่วโมงๆละ ๑,๒๐๐ บาท(ฝึกอบรม ๖ รุ่นๆต่อ ๒วัน) เป็นเงิน ๒๘๘,๐๐๐ บาท จังหวัดชัยภูมิ ๒ คนๆ ๒ วันๆละ ๔ ชั่วโมงๆละ ๑,๒๐๐ บาท(ฝึกอบรม ๒ รุ่นๆต่อ ๒วัน) เป็นเงิน ๙๖,๐๐๐ บาท จังหวัดนครราชสีมา ๒ คนๆ ๒ วันๆละ ๔ ชั่วโมงๆละ ๑,๒๐๐ บาท(ฝึกอบรม ๒ รุ่นๆต่อ ๒วัน) เป็นเงิน ๙๖,๐๐๐ บาท
	๒๘๘,๐๐๐ ๙๖,๐๐๐ ๙๖,๐๐๐	๒๘๘,๐๐๐ ๙๖,๐๐๐ ๙๖,๐๐๐
		๕๓๘,๘๐๐ ๓๑๘,๘๐๐ ๙๕,๒๐๐ ๑๙,๒๐๐
		๑๑,๕๒๐ ๓,๘๔๐ ๓,๘๔๐ ๓๐,๐๐๐
		๑๘,๐๐๐ ๖,๐๐๐ ๖,๐๐๐ ๓๐,๐๐๐
		๑๘,๐๐๐ ๖,๐๐๐ ๖,๐๐๐ ๑๖,๐๐๐
		๒๒๓,๖๐๐ ๓๓,๖๐๐ ๒๐,๑๖๐ ๖,๗๒๐ ๖,๗๒๐ ๓๕,๐๐๐

คำชี้แจง

๑. ประชุมเพื่อประชาสัมพันธ์โครงการและคัดเลือกเกษตรกรเข้าร่วมกิจกรรม จำนวน ๒ วัน
 ค่าเบี้ยเลี้ยงเจ้าหน้าที่ปฏิบัติงาน จำนวน ๘ คนๆละ ๒๔๐ บาท เป็นเงิน ๑๙,๒๐๐ บาท
 (โดยแบ่งเป็น จังหวัดบุรีรัมย์ ๖ รุ่น ชัยภูมิและนครราชสีมาจังหวัดละ ๒ รุ่น รวมเป็น ๑๐ รุ่น)
 แบ่งเป็น จังหวัดบุรีรัมย์ ๒ คนๆละ ๒๔ ชั่วโมง ๑๑,๕๒๐ บาท
 จังหวัดชัยภูมิ ๒ คนๆละ ๘ วันๆละ ๒๔๐ บาท เป็นเงิน ๓,๘๔๐ บาท
 จังหวัดนครราชสีมา ๒ คนๆละ ๗ วันๆละ ๒๔๐ บาท เป็นเงิน ๓,๘๔๐ บาท
 -ค่าที่พักวิทยากรจำนวน ๘ คนๆละ ๓๕๐ บาท จำนวน ๒ คืน เป็นเงิน ๓๐,๐๐๐ บาท)
 (โดยแบ่งเป็น จังหวัดบุรีรัมย์ ๖ รุ่น ชัยภูมิและนครราชสีมาจังหวัดละ ๒ รุ่น รวมเป็น ๑๐ รุ่น)
 แบ่งเป็น จังหวัดบุรีรัมย์ ๒ คนๆละ ๒ วันๆละ ๓๕๐ บาท จำนวน ๖ รุ่น เป็นเงิน ๑๘,๐๐๐ บาท
 จังหวัดชัยภูมิ ๒ คนๆละ ๒ วันๆละ ๓๕๐ บาท จำนวน ๒ รุ่น เป็นเงิน ๖,๐๐๐ บาท
 จังหวัดชัยภูมิ ๒ คนๆละ ๒ วันๆละ ๓๕๐ บาท จำนวน ๒ รุ่น เป็นเงิน ๖,๐๐๐ บาท
 -ค่าที่พักเจ้าหน้าที่ปฏิบัติงาน จำนวน ๘ คนๆละ ๓๕๐ บาท เป็นเงิน
 (โดยแบ่งเป็น จังหวัดบุรีรัมย์ ๒ คนๆละ ๒ วันๆละ ๓๕๐ บาท จำนวน ๖ รุ่น เป็นเงิน ๑๘,๐๐๐ บาท
 แบ่งเป็น จังหวัดบุรีรัมย์ ๒ คนๆละ ๒ วันๆละ ๓๕๐ บาท จำนวน ๒ รุ่น เป็นเงิน ๖,๐๐๐ บาท
 จังหวัดชัยภูมิ ๒ คนๆละ ๒ วันๆละ ๓๕๐ บาท จำนวน ๒ รุ่น เป็นเงิน ๖,๐๐๐ บาท
 -ค่าพาหนะวิทยากร ไปและกลับ ๘ คนๆละ ๒๐๐๐ บาท เป็นเงิน ๑๖,๐๐๐ บาท
๒. ประชุมเชิงปฏิบัติการเพื่อทักษะตามหลักวิชาการของกรมหม่อนไหมเวลาฝึกทักษะ จำนวน ๕ วัน
 ค่าเบี้ยเลี้ยงเจ้าหน้าที่ปฏิบัติงาน จำนวน ๘ คนๆละ ๒๔๐ บาท เป็นเงิน ๑๙,๒๐๐ บาท
 (โดยแบ่งเป็น จังหวัดบุรีรัมย์ ๖ รุ่น ชัยภูมิและนครราชสีมาจังหวัดละ ๒ รุ่น รวมเป็น ๑๐ รุ่น)
 แบ่งเป็น จังหวัดบุรีรัมย์ ๒ คนๆละ ๒ วันๆละ ๑๒ ชั่วโมง ๑๑,๕๒๐ บาท เป็นเงิน ๑๑,๕๒๐ บาท
 จังหวัดชัยภูมิ ๒ คนๆละ ๘ วันๆละ ๒๔๐ บาท เป็นเงิน ๖,๗๒๐ บาท
 จังหวัดนครราชสีมา ๒ คนๆละ ๗ วันๆละ ๒๔๐ บาท เป็นเงิน ๖,๗๒๐ บาท
 -ค่าที่พักวิทยากรจำนวน ๘ คนๆละ ๓๕๐ บาท จำนวน ๒ คืน เป็นเงิน ๓๐,๐๐๐ บาท)

งบรายจ่าย - รายการ (ทะเบียนรายการ ประเภทรายการ ของสำนักงานงบประมาณ)	งบประมาณ		คำชี้แจง
	ปี ๒๕๖๓ (ถ้ามี)	ปี ๒๕๖๔	
(๒) ค่าใช้จ่ายในการสัมมนาและฝึกอบรม			(โดยแบ่งเป็น จังหวัดบุรีรัมย์ ๖ รุ่น ชัยภูมิและนครราชสีมาจังหวัดละ ๒ รุ่น รวมเป็น ๑๐ รุ่น) แบ่งเป็น จังหวัดบุรีรัมย์ ๒ คนๆละ ๒ วันๆละ ๗๕๐ บาท จำนวน ๖ รุ่น เป็นเงิน ๔๕,๐๐๐ บาท จังหวัดชัยภูมิ ๒ คนๆละ ๒ วันๆละ ๗๕๐ บาท จำนวน ๒ รุ่น เป็นเงิน ๑๕,๐๐๐ บาท จังหวัดชัยภูมิ ๒ คนๆละ ๒ วันๆละ ๗๕๐ บาท จำนวน ๒ รุ่น เป็นเงิน ๑๕,๐๐๐ บาท -ค่าที่พักเจ้าหน้าที่ปฏิบัติงาน จำนวน ๔ คนๆละ ๓๕๐ บาท เป็นเงิน (โดยแบ่งเป็น จังหวัดบุรีรัมย์ ๒ รุ่น ชัยภูมิและนครราชสีมาจังหวัดละ ๒ รุ่น รวมเป็น ๑๐ รุ่น) แบ่งเป็น จังหวัดบุรีรัมย์ ๒ คนๆละ ๒ วันๆละ ๓๕๐ บาท จำนวน ๖ รุ่น เป็นเงิน ๔๕,๐๐๐ บาท จังหวัดชัยภูมิ ๒ คนๆละ ๒ วันๆละ ๓๕๐ บาท จำนวน ๒ รุ่น เป็นเงิน ๑๕,๐๐๐ บาท จังหวัดชัยภูมิ ๒ คนๆละ ๒ วันๆละ ๓๕๐ บาท จำนวน ๒ รุ่น เป็นเงิน ๑๕,๐๐๐ บาท -ค่าพาหนะวิทยากร ไปและกลับ ๔ คนๆละ ๒๐๐๐ บาท เป็นเงิน ๘,๐๐๐ บาท (โดยแบ่งเป็น จังหวัดบุรีรัมย์ ๖ รุ่น ชัยภูมิและนครราชสีมาจังหวัดละ ๒ รุ่น รวมเป็น ๑๐ รุ่น)
		๒๒๐,๐๐๐	
		๒๒๐,๐๐๐	
		๙๐,๐๐๐	
		๔๒,๐๐๐	
		๓๐,๐๐๐	
		๑๔,๐๐๐	
		๓๐,๐๐๐	
		๑๔,๐๐๐	
		๑๑,๔๐๐	
		๕๐,๔๐๐	
		๓๐,๐๐๐	
	๓๐,๐๐๐		
	๓๐,๐๐๐		
	๙๐,๐๐๐		
	๑๑,๔๐๐		
	๕๐,๔๐๐		
	๓๐,๐๐๐		
	๓๐,๐๐๐		
	๙๐,๐๐๐		
			๑.ประชุมเพื่อประชาสัมพันธ์เชิงโครงการและคัดเลือกเกษตรกรเข้าร่วมกิจกรรม จำนวน ๒ วัน จำนวนเกษตรกรทั้งหมด ๕๐๐ คน (จังหวัดบุรีรัมย์ ๓๐๐ คน ชัยภูมิ ๑๐๐ คน และนครราชสีมา ๑๐๐ คน)เป็นเงิน ๒๒๐,๐๐๐ บาท แบ่งเป็น จังหวัดบุรีรัมย์ จำนวน ๓๐๐ คน -ค่าอาหารกลางวัน จำนวน ๓๐๐ คน x ๒ วัน x ๑๕๐ บาท เป็นเงิน ๙๐,๐๐๐ บาท -ค่าอาหารกลางวันและเครื่องดื่ม จำนวน ๓๐๐ คนๆ ๒ คาบ ๆละ ๓๕ บาท จำนวน ๔ คาบ เป็นเงิน ๔๒,๐๐๐ บาท จังหวัดชัยภูมิ จำนวน ๑๐๐ คน -ค่าอาหารกลางวัน จำนวน ๑๐๐ คน x ๒ วัน x ๑๕๐ บาท เป็นเงิน ๓๐,๐๐๐ บาท -ค่าอาหารกลางวันและเครื่องดื่ม จำนวน ๑๐๐ คนๆ ๒ คาบ ๆละ ๓๕ บาท จำนวน ๔ คาบ เป็นเงิน ๑๔,๐๐๐ บาท จังหวัดนครราชสีมา จำนวน ๑๐๐ คน -ค่าอาหารกลางวัน จำนวน ๑๐๐ คน x ๒ วัน x ๑๕๐ บาท เป็นเงิน ๓๐,๐๐๐ บาท -ค่าอาหารกลางวันและเครื่องดื่ม จำนวน ๑๐๐ คนๆ ๒ คาบ ๆละ ๓๕ บาท จำนวน ๔ คาบ เป็นเงิน ๑๔,๐๐๐ บาท
			- นำมันเชื้อเพลิงสำหรับเจ้าหน้าที่ปฏิบัติงานตามรายละเอียดดังนี้
			จังหวัดบุรีรัมย์
			จังหวัดชัยภูมิ
			จังหวัดนครราชสีมา
			ใช้สำหรับเตรียมเอกสารสำหรับขออนุมัติโครงการ รายงานผลการดำเนินงาน เช่น กระดาษ A๔ เป็นต้น

๑.๑.๓ ค่าวัสดุ

(๑) วัสดุเชื้อเพลิงและหล่อลื่น

(๒) วัสดุสำนักงาน

งบรายจ่าย - รายการ (ทะเบียนรายการ ประเภทรายการ ของสำนักงานงบประมาณ)	งบประมาณ		คำชี้แจง
	ปี ๒๕๖๓ (ถ้ามี)	ปี ๒๕๖๔	
(๓) วัสดุคอมพิวเตอร์		๕๐,๐๐๐ จังหวัดบุรีรัมย์ ๒๐,๐๐๐ จังหวัดชัยภูมิ ๒๐,๐๐๐ จังหวัดนครราชสีมา ๕๐,๐๐๐ ใช้สำหรับเตรียมเอกสารสำหรับขออนุมัติโครงการ รายงานผลการดำเนินงาน เช่น หมึกพิมพ์ เป็นต้น ๓๐,๐๐๐ จังหวัดบุรีรัมย์ ๑๐,๐๐๐ จังหวัดชัยภูมิ ๑๐,๐๐๐ จังหวัดนครราชสีมา ๑,๐๐๐,๐๐๐ ค่าวัสดุฝึกอบรมเชิงปฏิบัติการ (จำนวน ๕๐๐ คนๆ ละ ๒๐๐๐ บาท) ๖๐๐,๐๐๐ จังหวัดบุรีรัมย์ ๒๐๐,๐๐๐ จังหวัดชัยภูมิ ๒๐๐,๐๐๐ จังหวัดนครราชสีมา	
(๔) วัสดุสนามและการเล่นกีฬา			
กิจกรรมย่อย ๒.๔ การพัฒนาผลิตภัณฑ์ใหม่เพื่อเพิ่มคุณภาพและได้รับการรับรองมาตรฐาน			
โครงการ : โครงการเพิ่มศักยภาพผู้ผลิตผลิตภัณฑ์ใหม่กลุ่มจังหวัดนครชัยภูมิ			
๑. งบดำเนินงาน		๓,๙๐๐,๐๐๐	(หน่วยงานดำเนินการ : สอจ.สุรินทร์ สอจ.ชัยภูมิ สอจ.บุรีรัมย์)
๑.๑ ค่าตอบแทน ใช้สอยและวัสดุ		๓,๙๐๐,๐๐๐	
๑.๑.๑ ค่าตอบแทน		๑,๖๕๗,๐๐๐	
(๑) เงินตอบแทนการปฏิบัติงานนอกเวลาราชการ		๒๗,๐๐๐	กิจกรรม การติดตามประเมินผล/บริหารโครงการ - ค่าปฏิบัติงานนอกเวลาราชการ วันปกติ ๓ คน จำนวน ๑๕ วัน/ละ ๒๐๐ บาท x ๓ จังหวัด
(๓) ค่าตอบแทนวิทยากร (สัมมนาและฝึกอบรม)		๑,๖๒๐,๐๐๐	กิจกรรม การสัมมนาเชิงปฏิบัติการ/ฝึกปฏิบัติ (On The Job Training) - ค่าตอบแทนวิทยากร จำนวน ๕ คน x ๖ ชม x ๕ วัน x ๑,๒๐๐ บาท x ๓ ครั้ง (หลักสูตร) X ๓ จังหวัด
๑.๑.๒ ค่าใช้สอย		๒,๐๒๗,๙๐๐	กิจกรรม การสัมมนาเชิงปฏิบัติการ/ฝึกปฏิบัติ (On The Job Training) เป็นเงิน ๔๕,๐๐๐ บาท
(๑) ค่าเบี้ยเลี้ยง ค่าเช่าที่พักและค่าพาหนะ		๗๗๗,๙๐๐	- ค่ายานพาหนะผู้เข้าร่วมสัมมนา (ไป-กลับ) จำนวน ๕๐ คน x ๒๐๐ บาท x ๕ วัน x ๓ ครั้ง (หลักสูตร) x ๓ จังหวัด เป็นเงิน - ค่าเช่าที่พักวิทยากร จำนวน ๕ คน x ๑,๒๐๐ บาท x ๕ วัน x ๓ ครั้ง (หลักสูตร) X ๓ จังหวัด
(๓) ค่าใช้จ่ายในการสัมมนาและฝึกอบรม		๑,๓๐๐,๕๐๐	กิจกรรม การติดตามประเมินผล/บริหารโครงการ - ค่าเบี้ยเลี้ยง จำนวน ๓ คน x ๑๒๐ บาท x ๓๐ วัน x ๓ จังหวัด เป็นเงิน ๓๒,๔๐๐ บาท กิจกรรม การสัมมนาเชิงปฏิบัติการ/ฝึกปฏิบัติ (On The Job Training) - ค่าอาหารผู้เข้าฝึกอบรม และวิทยากร เหน่าจ่าย จำนวน ๕๕ คน x ๒๔๐ บาท x ๕ วัน x ๓ ครั้ง(หลักสูตร) X ๓ จังหวัด เป็นเงิน - ค่าอาหารว่างและเครื่องดื่ม ๕๕ คน x ๒ มื้อ x ๕ วัน x ๓ ครั้ง(หลักสูตร) X ๓ จังหวัด - ค่าเช่าสถานที่ฝึกอบรม ๓ หลักสูตร (หลักสูตรละ ๕ วัน) ๕ วัน x ๑,๐๐๐ บาท x ๓ ครั้ง(หลักสูตร) X ๓ จังหวัด เป็นเงิน ๔๕,๐๐๐

งบรายจ่าย - รายการ (ทะเบียนรายการ ประเภทรายการ ของสำนักงานงบประมาณ)	งบประมาณ		คำชี้แจง
	ปี ๒๕๖๓ (ถ้ามี)	ปี ๒๕๖๔	
๑.๑.๓ ค่าวัสดุ (๑) วัสดุสำนักงาน		๑๕๕,๑๐๐	- ค่าวัสดุในการอบรม ๓ หลักสูตร เช่น หลักสูตร เช่น กระเป๋า เครื่องเขียน ๔๘,๐๐๐ x ๓ จังหวัด เป็นเงิน ๑๔๔,๐๐๐ บาท - ค่าวัสดุสลาต ๓ หลักสูตร (เช่น เส้นไหม, ผ้าสำหรับตัดเย็บ, กระดาษเขียนแบบ, ฯลฯ) ๙๐,๐๐๐ x ๓ จังหวัด เป็นเงิน ๒๗๐,๐๐๐ บาท
(๒) วัสดุเชื้อเพลิงและหล่อลื่น		๓๕,๑๐๐	กิจกรรม การติดตามประเมินผล/บริหารโครงการ - ค่าวัสดุสำนักงาน เช่น กระดาษ อุปกรณ์เครื่องเขียน หมึกพิมพ์ (๓ จังหวัด)
(๔) วัสดุโฆษณาและเผยแพร่		๖๐,๐๐๐	กิจกรรม การติดตามประเมินผล/บริหารโครงการ - ค่าวัสดุเชื้อเพลิงและหล่อลื่น (๓ จังหวัด)
		๖๐,๐๐๐	กิจกรรม การประชาสัมพันธ์โครงการ/รับสมัครผู้เข้าร่วมโครงการ - เผยแพร่ประชาสัมพันธ์โครงการ และการรับสมัครผู้เข้าร่วมโครงการ (๓ จังหวัด)
กิจกรรมย่อยที่ ๒.๕ ผ้าไหมรักษ์โลก		๑,๐๐๐,๐๐๐	
๑. งบดำเนินงาน		๑,๐๐๐,๐๐๐	
๑.๑ ค่าตอบแทน ใช้สอยและวัสดุ		๒๓๐,๔๐๐	
๑.๑.๑ ค่าตอบแทน		๒๓๐,๔๐๐	
(๑) ค่าตอบแทนวิทยากร (สัมมนาและฝึกอบรม)		๒๔,๘๐๐	๑.ประชุมเพื่อประชาสัมพันธ์โครงการและคัดเลือกกลุ่มเกษตรกรเข้าร่วมโครงการ ๑ วัน จำนวนทั้งหมด ๓ กลุ่มๆละ ๒๐ คน (จังหวัดบุรีรัมย์ ๔๐ คน และนครราชสีมา ๒๐ คน) เป็น ๖๐ คน ค่าวิทยากรภายนอกทั้งหมด ๒ คนๆ ละ ๑ วันๆ ๔ ชั่วโมง ๆ ละ ๑,๒๐๐ บาท จำนวน ๓ รุ่น บุรีรัมย์ จำนวน ๒ คนๆละ ๑ วันๆละ ๔ ชั่วโมงๆละ ๑๙๖๐๐ บาท จำนวน ๒ รุ่น
		๑๘๖,๐๐๐	นครราชสีมา จำนวน ๒ คนๆละ ๒ วันๆละ ๔ ชั่วโมงๆละ ๑๙๖๐๐ บาท จำนวน ๒ รุ่น
		๙๖๐๐	๒.ประชุมเชิงปฏิบัติการเพื่อศึกษาดูงานหลักการวิชาการของกรมหม่อนไหมเวลาที่กำหนดให้เกษตรกรผลิตผ้าไหมรักษ์โลกในพื้นที่จำนวน ๗ วัน จำนวนทั้งหมด ๓ กลุ่มๆละ ๒๐ คน (จังหวัดบุรีรัมย์ ๔๐ คน และนครราชสีมา ๒๐ คน) เป็น ๖๐ คน
		๒๐๑,๖๐๐	ค่าวิทยากรภายนอกทั้งหมด ๒ คนๆ ละ ๑ วันๆ ๔ ชั่วโมง ๆ ละ ๑,๒๐๐ บาท จำนวน ๓ รุ่น
		๑๓๔,๔๐๐	บุรีรัมย์ จำนวน ๒ คนๆละ ๑ วันๆละ ๔ ชั่วโมงๆละ ๑๓๔๔๐๐ บาท จำนวน ๒ รุ่น
		๖๗๒๐๐	นครราชสีมา จำนวน ๒ คนๆละ ๒ วันๆละ ๔ ชั่วโมงๆละ ๖๗๒๐๐ บาท จำนวน ๑ รุ่น
๑.๑.๒ ค่าใช้สอย		๒๖๘,๕๐๐	
(๑) ค่าเบี้ยเลี้ยง ค่าเช่าที่พักและค่าพาหนะ		๑๘๘,๔๐๐	๑.ประชุมเพื่อประชาสัมพันธ์โครงการและคัดเลือกกลุ่มเกษตรกรเข้าร่วมโครงการ ๑ วัน ค่าเบี้ยเลี้ยงเจ้าหน้าที่ปฏิบัติงาน จำนวน ๔ คนๆละ ๒๔๐ บาท เป็นเงิน ๑๙๒๐ บาท
		๒๘๘๐๐	บุรีรัมย์ จำนวน ๒ คนๆละ ๔ วันๆละ ๒๔๐ เป็นเงิน ๑๙๒๐ บาท จำนวน ๒ รุ่น
		๑๘๘๐๐	นครราชสีมา จำนวน ๒ คนๆละ ๔ วันๆละ ๒๔๐ เป็นเงิน ๑๙๒๐ บาท

งบประมณ	งบประมณ		คำชี้แจง
	ปี ๒๕๖๓ (ถ้ามี)	ปี ๒๕๖๔	
งบรายจ่าย - รายการ (ทะเบียนรายการ ประเภทรายการ ของสำนักงานงบประมาณ)			<p>๔๕๐๐ ค่าที่พักวิทยากรจำนวน ๔ คนๆละ ๗๕๐ บาท จำนวน ๒ คืน</p> <p>๓๐๐๐ บุรีรัมย์ จำนวน ๒ คนๆละ ๑ วันๆละ ๗๕๐ เป็นเงิน ๓๐๐๐ บาท จำนวน ๒ รุ่น</p> <p>๑๕๐๐ นครราชสีมา จำนวน ๒ คนๆละ ๑ วันๆละ ๗๕๐ เป็นเงิน ๓๐๐๐ บาท</p> <p>๔๕๐๐ ค่าที่พักเจ้าหน้าที่ปฏิบัติงานจำนวน ๔ คนๆละ ๗๕๐ บาท จำนวน ๒ คืน</p> <p>๓๐๐๐ บุรีรัมย์ จำนวน ๒ คนๆละ ๑ วันๆละ ๗๕๐ เป็นเงิน ๓๐๐๐ บาท จำนวน ๒ รุ่น</p> <p>๑๕๐๐ นครราชสีมา จำนวน ๒ คนๆละ ๑ วันๆละ ๗๕๐ เป็นเงิน ๓๐๐๐ บาท</p> <p>๑๒๐๐๐ ค่าพาหนะวิทยากร ไปและกลับ ๖คนๆละ ๒๐๐๐ บาท เป็นเงิน ๑๒,๐๐๐ บาท</p> <p>๘๐๐๐ บุรีรัมย์ จำนวน ๒ คนๆละ ๒๐๐๐ บาท/รุ่น(ไป-กลับ) เป็นเงิน ๘๐๐๐ บาท จำนวน ๒ รุ่น</p> <p>๔๐๐๐ นครราชสีมา จำนวน ๒ คนๆละ ๒๐๐๐ บาท/รุ่น(ไป-กลับ) เป็นเงิน ๘๐๐๐ บาท จำนวน ๒ รุ่น</p> <p>๖๐๐๐ ค่าพาหนะเกษตรกรจำนวน ๑๐๐ คนๆละ ๗๐๐ บาท เป็นเงิน ๗๐,๐๐๐ บาท</p> <p>๔๐๐๐ บุรีรัมย์ ๔๐ คนๆละ ๑๐๐ บาท เป็นเงิน ๔๐๐๐ บาท</p> <p>๒๐๐๐ นครราชสีมา ๒๐ คนๆละ ๑๐๐ บาท เป็นเงิน ๒๐๐๐ บาท</p>
	๑๒๘,๕๒๐.๐๐		<p>๒.ประชุมเชิงปฏิบัติการเพื่อทักษะตามหลักวิชาการของกรมอนามัยเกี่ยวกับทักษะการผลิตผ้าไหมรักษ์โลกในพื้นที่จำนวน ๗ วัน จำนวนทั้งหมด ๓ กลุ่มๆละ ๒๐ คน (จังหวัดบุรีรัมย์ ๔๐ คน และนครราชสีมา ๒๐ คน) เป็น ๖๐ คน</p> <p>ค่าเบี้ยเลี้ยงเจ้าหน้าที่ปฏิบัติงาน จำนวน ๔ คนๆละ ๒๕๐ บาท เป็นเงิน ๑๗๕๐ บาท</p> <p>บุรีรัมย์ จำนวน ๒ คนๆละ ๑๖ วันๆละ ๒๕๐ เป็นเงิน ๗๖๕๐ บาท จำนวน ๒ รุ่น</p> <p>นครราชสีมา จำนวน ๒ คนๆละ ๘ วันๆละ ๒๕๐ เป็นเงิน ๓๘๕๐ บาท</p> <p>ค่าที่พักวิทยากรจำนวน ๔ คนๆละ ๗๕๐ บาท จำนวน ๗ คืน</p> <p>บุรีรัมย์ จำนวน ๒ คนๆละ ๑๔ วันๆละ ๗๕๐ เป็นเงิน ๒๑๐๐๐ บาท จำนวน ๒ รุ่น</p> <p>นครราชสีมา จำนวน ๒ คนๆละ ๗ วันๆละ ๗๕๐ เป็นเงิน ๑๐๕๐๐ บาท</p> <p>ค่าที่พักเจ้าหน้าที่ปฏิบัติงานจำนวน ๔ คนๆละ ๗๕๐ บาท จำนวน ๗ คืน</p> <p>บุรีรัมย์ จำนวน ๒ คนๆละ ๑๔ วันๆละ ๗๕๐ เป็นเงิน ๒๑๐๐๐ บาท จำนวน ๒ รุ่น</p> <p>นครราชสีมา จำนวน ๒ คนๆละ ๗ วันๆละ ๗๕๐ เป็นเงิน ๑๐๕๐๐ บาท</p> <p>ค่าพาหนะวิทยากร ไปและกลับ ๖คนๆละ ๒๐๐๐ บาท เป็นเงิน ๑๒,๐๐๐ บาท</p> <p>บุรีรัมย์ จำนวน ๒ คนๆละ ๒๐๐๐ บาท/รุ่น(ไป-กลับ) เป็นเงิน ๘๐๐๐ บาท จำนวน ๒ รุ่น</p> <p>บุรีรัมย์ จำนวน ๒ คนๆละ ๒๐๐๐ บาท/รุ่น(ไป-กลับ) เป็นเงิน ๔๐๐๐ บาท</p> <p>ค่าพาหนะเกษตรกรจำนวน ๖๐ คนๆละ ๑๐๐ บาท/วัน เป็นเงิน บาท</p> <p>บุรีรัมย์ ๔๐ คนๆละ ๑๐๐ บาท เป็นเงิน ๒๕๐๐๐ บาท</p> <p>นครราชสีมา ๒๐ คนๆละ ๑๐๐ บาท เป็นเงิน ๑๕๐๐๐ บาท</p>
			<p>๑.ประชุมเพื่อประชาสัมพันธ์เรื่องโครงการและคัดเลือกกลุ่มเกษตรกรเข้าร่วมโครงการ ๑ วัน</p> <p>บุรีรัมย์ ๔๕๐๐</p>
			(๒) ค่าใช้จ่ายในการสัมมนาและฝึกอบรม
			๑๐๕,๖๐๐
			๑๓,๒๐๐.๐๐
			๔๕๐๐

งบรายจ่าย - รายการ (ทะเบียนรายการ ประเภทรายการ ของสำนักงานงบประมาณ)	งบประมาณ		คำชี้แจง
	ปี ๒๕๖๓ (ถ้ามี)	ปี ๒๕๖๔	
งบรายจ่าย - รายการ (ทะเบียนรายการ ประเภทรายการ ของสำนักงานงบประมาณ)		๖๐๐๐	-ค่าอาหารกลางวัน จำนวน ๔๐ คนๆ ๑๕๐ บาท จำนวน ๑ วัน เป็นเงิน ๖๐๐๐ บาท
		๒๘๐๐	-ค่าอาหารว่างและเครื่องดื่ม จำนวน ๔๐ คนๆ ๒ มื้อ ๆ ละ ๓๕ บาท เป็นเงิน ๒๘๐๐ บาท
		๔๔๐๐	นครราชสีมา
		๓๐๐๐	-ค่าอาหารกลางวัน จำนวน ๒๐คนๆ ๑๕๐ บาท จำนวน ๑ มื้อ เป็นเงิน ๓๐๐๐ บาท
		๑๔๐๐	-ค่าอาหารว่างและเครื่องดื่ม จำนวน ๒๐ คนๆ ๒ มื้อ ๆ ละ ๓๕ บาท เป็นเงิน ๑๔๐๐ บาท
		๙๒,๔๐๐.๐๐	๒.ประชุมเชิงปฏิบัติการเพื่อทักษะตามหลักวิชาการของกรมหม่อนไหมเวลาฝึกทักษะการผลิตผ้าไหมรักษ์โลกในพื้นที่จำนวน ๗ วัน บุรีรัมย์
		๖๑,๖๐๐	-ค่าอาหารกลางวัน จำนวน ๔๐ คนๆ ๑๕๐ บาท จำนวน ๑ วัน เป็นเงิน ๖๐๐๐ บาท
		๔๒๐๐๐	-ค่าอาหารว่างและเครื่องดื่ม จำนวน ๔๐ คนๆ ๒ มื้อ ๆ ละ ๓๕ บาท เป็นเงิน ๒๘๐๐ บาท
		๓๐๘๐๐	นครราชสีมา
		๒๑๐๐๐	-ค่าอาหารกลางวัน จำนวน ๒๐คนๆ ๑๕๐ บาท จำนวน ๑ มื้อ จำนวน ๗ วัน เป็นเงิน ๒๑๐๐ บาท
		๙๘๐๐	-ค่าอาหารว่างและเครื่องดื่ม จำนวน ๒๐ คนๆ ๒ มื้อ ๆ ละ ๓๕ บาท จำนวน ๗ วัน เป็นเงิน ๙๘๐๐ บาท
		๔๕๐๐	ค่าจ้างจัดทำป้ายไวนิลประกอบการฝึกอบรม จำนวน ๑ ป้าย ขนาด ๒ x ๓ เมตร
	(๓) ค่าจ้างเหมาบริการ	๓๐๐๐	(ประชาติเจริญ/หลักสูตรการผลิตผ้าไหมรักษ์โลกทอดผ้า รวมทั้งสิ้น ๒ หลักสูตร
		๑๕๐๐	จังหวัดบุรีรัมย์ จำนวน ๑ รุ่นๆละ ๒ หลักสูตร จำนวน ๒ ป้ายๆละ ๓๕๐ บาท เป็นเงิน ๑๕๐๐ บาท
๑.๑.๓ ค่าวัสดุ	๕๐๑,๑๐๐	จังหวัดนครราชสีมา จำนวน ๒ รุ่นๆละ ๒ หลักสูตร จำนวน ๔ ป้ายๆละ ๓๕๐ บาท เป็นเงิน ๓๐๐๐ บาท	
(๑) วัสดุเชื้อเพลิงและท่อสิ้น	๕๙,๑๐๐	น้ำมันเชื้อเพลิงสำหรับเจ้าหน้าที่ปฏิบัติงานตามรายละเอียดดังนี้	
	๔๐,๐๐๐	จังหวัดบุรีรัมย์	
	๑๙,๑๐๐	จังหวัดนครราชสีมา	
	๒๒,๐๐๐	ใช้สำหรับเตรียมเอกสารสำหรับขออนุมัติโครงการ รายงานผลการดำเนินงาน เช่น กระดาษ A๔ เป็นต้น	
(๒) วัสดุสำนักงาน	๑๕,๐๐๐	จังหวัดบุรีรัมย์	
	๗,๐๐๐	จังหวัดนครราชสีมา	
	๑๘,๐๐๐	ใช้สำหรับเตรียมเอกสารสำหรับขออนุมัติโครงการ รายงานผลการดำเนินงาน เช่น หมึกพิมพ์ เป็นต้น	
(๓) วัสดุคอมพิวเตอร์	๑๓,๐๐๐	จังหวัดบุรีรัมย์	
	๕,๐๐๐	จังหวัดนครราชสีมา	
(๔) วัสดุสนามและกาฝึกปฏิบัติ	๔๐๒,๐๐๐	ค่าวัสดุเพื่อถ่ายทอดองค์ความรู้ต่างๆตลอดระยะเวลาฝึกทักษะดังนี้	
	๒๖๘,๐๐๐	บุรีรัมย์ จำนวน ๔๐ คนๆละ ๖๗๐๐ บาท เป็นเงิน ๒๖๘,๐๐๐ บาท	
	๑๓๕,๐๐๐	นครราชสีมา จำนวน ๒๐ คนๆละ ๖๗๐๐ บาท เป็นเงิน ๑๓๕,๐๐๐ บาท	

กิจกรรมหลักที่ 2.6

การส่งเสริมการตลาดและการประชาสัมพันธ์
การท่องเที่ยวและผลิตภัณฑ์ใหม่

งบประมาณ 16,284,800 บาท



กลุ่มจังหวัดภาคตะวันออกเฉียงเหนือตอนล่าง 1
ประจำปีงบประมาณ พ.ศ.2564

แบบฟอร์มข้อมูลพื้นฐานโครงการของจังหวัด/กลุ่มจังหวัด (ระดับกิจกรรมหลัก) (๑ ชุด : ๑ กิจกรรมหลัก)
ลำดับความสำคัญ.....

ชื่อโครงการ : ยกระดับขีดความสามารถการท่องเที่ยว และผลิตภัณฑ์ใหม่

กิจกรรมหลัก : การเพิ่มศักยภาพด้านการตลาดผลิตภัณฑ์ใหม่กลุ่มนครชัยบุรีรินทร์ วงเงิน : ๑๖,๒๘๔,๘๐๐ บาท

ยุทธศาสตร์ชาติ เสริมสร้างขีดความสามารถในการแข่งขัน

ประเด็นการพัฒนาของจังหวัด/กลุ่มจังหวัด : ประเด็นยุทธศาสตร์ที่ ๒ : การพัฒนาอุตสาหกรรมการท่องเที่ยว
และผลิตภัณฑ์ใหม่

แผนงาน : ยกระดับผลิตภัณฑ์ใหม่ครบวงจร

หน่วยดำเนินการ : ศูนย์หม่อนไหมเฉลิมพระเกียรติ สมเด็จพระนางเจ้าสิริกิติ์ พระบรมราชินีนาถ ชัยภูมิ

ผู้รับผิดชอบ : นายสรสาสน์ สีเพ็ง พัฒนาการจังหวัดสุรินทร์

สถานที่ติดต่อ : สำนักงานพัฒนาชุมชนจังหวัดสุรินทร์ ศาลากลางจังหวัดสุรินทร์ ถนนหลักเมือง
อำเภอเมือง จังหวัดสุรินทร์ ๓๒๐๐๐ โทร./โทรสาร ๐-๔๔๕๑-๘๘๑๐

E-mail address : cdsurin_pian@yahoo.com

หน่วยดำเนินการ : มหาวิทยาลัยเทคโนโลยีราชมงคลอีสาน

ผู้รับผิดชอบ : ผู้ช่วยศาสตราจารย์ ดร.วิโรจน์ ลิ่มไขแสง

ตำแหน่ง : อธิการบดี มหาวิทยาลัยเทคโนโลยีราชมงคลอีสาน

สถานที่ติดต่อ : ๗๔๔ มหาวิทยาลัยเทคโนโลยีราชมงคลอีสาน ถนนสุรนารายณ์ อำเภอเมือง
จังหวัดนครราชสีมา

(๑) หลักการและเหตุผล

(๑.๑) ที่มา :

ยุทธศาสตร์ชาติระยะ ๒๐ ปี (พ.ศ.๒๕๖๑-๒๕๗๙) ด้านการสร้างขีดความสามารถในการแข่งขัน (๑) การพัฒนาสมรรถนะทางเศรษฐกิจ ส่งเสริมการค้าการลงทุน พัฒนาสู่ชาติการค้า (๒) การพัฒนาภาคการผลิตและบริการ เสริมสร้างฐานการผลิตเข้มแข็งยั่งยืน และส่งเสริมเกษตรกรรายย่อยสู่เกษตรยั่งยืนเป็นมิตรกับสิ่งแวดล้อม (๓) การพัฒนาผู้ประกอบการและเศรษฐกิจชุมชน พัฒนาทักษะผู้ประกอบการ ยกระดับผลิตภาพแรงงานและพัฒนา SMEs สู่สากล (๔) การพัฒนาพื้นที่เศรษฐกิจพิเศษและเมืองพัฒนาเขตเศรษฐกิจพิเศษชายแดน และพัฒนาระบบเมืองศูนย์กลางความเจริญ (๕) การลงทุนพัฒนาโครงสร้างพื้นฐาน ด้านการขนส่ง ความมั่นคงและพลังงาน ระบบเทคโนโลยีสารสนเทศ และการวิจัยและพัฒนา (๖) การเชื่อมโยงกับภูมิภาคและเศรษฐกิจโลก สร้างความเป็นหุ้นส่วนการพัฒนากับนานาชาติ ส่งเสริมให้ไทยเป็นฐานของการประกอบธุรกิจ

แผนพัฒนาเศรษฐกิจและสังคมแห่งชาติฉบับที่ ๑๒ (พ.ศ. ๒๕๖๐-๒๕๖๔) ในช่วงของแผนพัฒนาเศรษฐกิจและสังคมแห่งชาติฉบับที่ 12 ประเทศไทยจะยังคงประสบภาวะแวดล้อมและบริบทของการเปลี่ยนแปลงต่างๆ ที่อาจก่อให้เกิดความเสี่ยงทั้งจากภายในและภายนอกประเทศ อาทิ กระแสการเปิดเศรษฐกิจเสรี ความท้าทายของเทคโนโลยีใหม่ๆ การเข้าสู่สังคมผู้สูงอายุ การเกิดภัยธรรมชาติที่รุนแรง ประกอบกับสถานการณ์ด้านต่างๆ ทั้งเศรษฐกิจ สังคม ทรัพยากรธรรมชาติและสิ่งแวดล้อมของประเทศในปัจจุบันที่ยังคงประสบปัญหาในหลายด้าน เช่น ปัญหาผลิตภาพการผลิต ความสามารถในการแข่งขัน คุณภาพการศึกษา ความเหลื่อมล้ำทางสังคม เป็นต้น ทำให้การพัฒนาในช่วงแผนพัฒนาฯ ฉบับที่ 12 จำเป็นต้องยึดกรอบแนวคิดและเป็นศูนย์กลางของการพัฒนาอย่างมีส่วนร่วม (3) การสนับสนุนและส่งเสริมแนวคิดการปฏิรูปประเทศ และ (4) การพัฒนาสู่ความมั่นคง มั่งคั่ง ยั่งยืน สังคมอยู่ร่วมกันอย่างมีความสุข

แผนพัฒนากลุ่มจังหวัดภาคตะวันออกเฉียงเหนือตอนล่าง ๑ (พ.ศ.๒๕๖๑-๒๕๖๔) มุ่งเน้นการพัฒนาด้านเศรษฐกิจ สังคม และด้านทรัพยากรธรรมชาติและสิ่งแวดล้อม เพื่อเพิ่มขีดความสามารถในการแข่งขันของกลุ่ม

จังหวัด และนำไปสู่การกระตุ้นให้เกิดการลงทุนของภาคเอกชน และสร้างรายได้ให้กับกลุ่มจังหวัดหรือเพื่อแก้ไขปัญหาร่วมกันของกลุ่มจังหวัด “นครชัยบุรีรินทร์” ประกอบด้วยจังหวัดนครราชสีมา ชัยภูมิ บุรีรัมย์ และสุรินทร์ เพื่อให้เป็นไปตามกรอบยุทธศาสตร์ชาติ ๒๐ ปี (พ.ศ.๒๕๖๑-๒๕๗๙) บรรลุตามวิสัยทัศน์ประเทศ มีความ “มั่นคง มั่งคั่ง ยั่งยืน” เป็นประเทศที่พัฒนาแล้ว ด้วยการพัฒนาตามปรัชญาเศรษฐกิจพอเพียง แผนพัฒนาเศรษฐกิจและสังคมแห่งชาติฉบับที่ ๑๒ (พ.ศ. ๒๕๖๐-๒๕๖๔) การเข้าสู่ยุคอุตสาหกรรม Thailand ๔.๐ (The Fourth Industrial revolution) กลุ่มจังหวัดภาคตะวันออกเฉียงเหนือตอนล่าง ๑ จึงได้กำหนดแนวคิดในการพัฒนาเพื่อนำไปสู่ “ศูนย์กลางเกษตรอุตสาหกรรม ผลิตภัณฑ์ใหม่ การท่องเที่ยวอารยธรรมขอม การค้าชายแดน สังคมเป็นสุข ”

(๑.๒) สรุปสาระสำคัญ

กลุ่มจังหวัดภาคตะวันออกเฉียงเหนือตอนล่าง ๑ หรือที่เรียกว่า “กลุ่มจังหวัดนครชัยบุรีรินทร์” ประกอบด้วย จังหวัดนครราชสีมา, ชัยภูมิ, บุรีรัมย์ และสุรินทร์ ได้กำหนดวิสัยทัศน์ “ศูนย์กลางเกษตรอุตสาหกรรม ผลิตภัณฑ์ใหม่ ท่องเที่ยวอารยธรรมขอม การค้าชายแดน สังคมเป็นสุข” มียุทธศาสตร์ : ด้านการเกษตรและอาหารปลอดภัย แหล่งผลิตภัณฑ์ใหม่ระดับประเทศ เป็นแหล่งท่องเที่ยวที่มีความหลากหลายเชื่อมโยงการค้าชายแดนกับประเทศเพื่อนบ้าน โดยมีเป้าหมายสำคัญเพื่อเป็นการเพิ่มรายได้จากการจำหน่ายใหม่และผลิตภัณฑ์ใหม่ของกลุ่มจังหวัด ซึ่งการส่งเสริมและพัฒนาผลิตภัณฑ์ใหม่เชิงพาณิชย์เป็นปัจจัยสำคัญในการสร้างความเข้มแข็งให้กับการพัฒนาเศรษฐกิจฐานราก โดยเฉพาะอย่างยิ่งกลุ่มจังหวัดนครชัยบุรีรินทร์เป็นพื้นที่ที่มีปลูกหม่อน เลี้ยงไหม การแปรรูป และการจำหน่ายผลิตภัณฑ์จากไหม มีการผลิตไหมที่มีคุณภาพได้รับการยอมรับจากทั้งในและต่างประเทศ ซึ่งจากการดำเนินงานที่ผ่านมาผู้ผลิตผู้ประกอบการใหม่ได้รับพัฒนาด้านการผลิต การตลาด การบริหารจัดการ รวมถึงการจัดตั้งเครือข่ายการพัฒนาในระดับ Cluster หากแต่ว่ายังขาดการจัดการองค์ความรู้ที่จะนำไปเผยแพร่ประชาสัมพันธ์เพื่อเป็นการสืบทอดภูมิปัญญาและเรื่องราวที่ชัดเจนและขาดการจัดการระบบการบริหารจัดการองค์ความรู้อย่างเป็นระบบ

จากการส่งเสริมและติดตามประเมินผลความต้องการของแกนนำชุมชน ประชาชนชาวบ้าน กลุ่มผู้ผลิตผู้ประกอบการใหม่ และภาคีเครือข่ายการพัฒนาเชิงชาติทักษะ กลยุทธ์ และระบบในการบริหารจัดการหมู่บ้านท่องเที่ยววัฒนธรรมใหม่ที่เป็นระบบ ตลอดจนยังต้องดำเนินการปรับปรุงและพัฒนา จุดเรียนรู้ต่างๆ ให้มีความพร้อมรับการเปิดรับนักท่องเที่ยวทั้งในและต่างประเทศ จึงควรมีการพัฒนาทักษะ ศักยภาพ และการสร้างกลยุทธ์การพัฒนาหมู่บ้านท่องเที่ยววัฒนธรรมใหม่ให้กับแกนนำชุมชน ประชาชนชาวบ้าน กลุ่มผู้ผลิตผู้ประกอบการใหม่ ภาคีเครือข่ายการพัฒนาที่เกี่ยวข้อง และจุดเรียนรู้ต่าง ๆ ให้มีประสิทธิภาพและเกิดความยั่งยืนต่อไป

การพัฒนาผลิตภัณฑ์ใหม่กลุ่มนครชัยบุรีรินทร์ สิ่งที่เป็นความต้องการของผู้ผลิต ผู้ประกอบการใหม่ ในเบื้องต้นคือ ๑) ต้องการพัฒนาเครือข่ายไหมนครชัยบุรีรินทร์ให้มีศักยภาพ ๒) ต้องการพัฒนาผลิตภัณฑ์ให้ได้มาตรฐานมีความเป็นสากลเป็นที่ต้องการของตลาดทั่วโลกสามารถขายได้ทั้งในประเทศและต่างประเทศ ๓) สิ่งที่เหมาะสม/ชุมชนต้องการคือนำความเป็นอัตลักษณ์และภูมิปัญญาด้านการผลิตไหม ตั้งแต่ต้นทาง กลางทาง และปลายทาง ซึ่งมีกระบวนการผลิตที่เริ่มจากวิถีชีวิตของคนชนบทประกอบอาชีพปลูกหม่อน เลี้ยงไหม การผลิตเส้นไหม การสาวไหม การย้อมสี การฟอกสี การมัดหมี่ การออกแบบลายที่เป็นเอกลักษณ์ท้องถิ่นหรือลายดั้งเดิม และการพัฒนาตลาดลายที่หลากหลาย การทอผ้า และการแปรรูปผลิตภัณฑ์จากไหมทั้งที่เป็นผ้าทอ ชินไหม เสื้อผ้า ของใช้ของประดับตกแต่ง สินค้าที่ระลึก ที่สามารถนำมาจำหน่ายเพื่อสร้างรายได้ให้แก่ครัวเรือนและชุมชน เป็นต้น จากกระบวนการผลิต แปรรูป และการจำหน่ายผลิตภัณฑ์จากไหมล้วนเป็นสิ่งที่มีความสำคัญแก่การอนุรักษ์และส่งเสริมด้านวัฒนธรรมและภูมิปัญญา และในส่วนของ การเพิ่มรายได้ให้แก่ผู้ผลิต ผู้ประกอบการใหม่ มีความต้องการให้มีการส่งเสริมการจัดแสดงสินค้าและผลิตภัณฑ์จากไหมให้เป็นที่รู้จักแพร่หลายมากขึ้น และให้จัดหาช่องทางจำหน่ายเพิ่มขึ้น จะเป็นการช่วยยกระดับการส่งเสริมกิจกรรมทางการตลาดกลุ่มไหมนครชัยบุรีรินทร์

กิจกรรมหลักที่ ๓ การส่งเสริมการตลาดและการประชาสัมพันธ์การท่องเที่ยวและผลิตภัณฑ์ใหม่

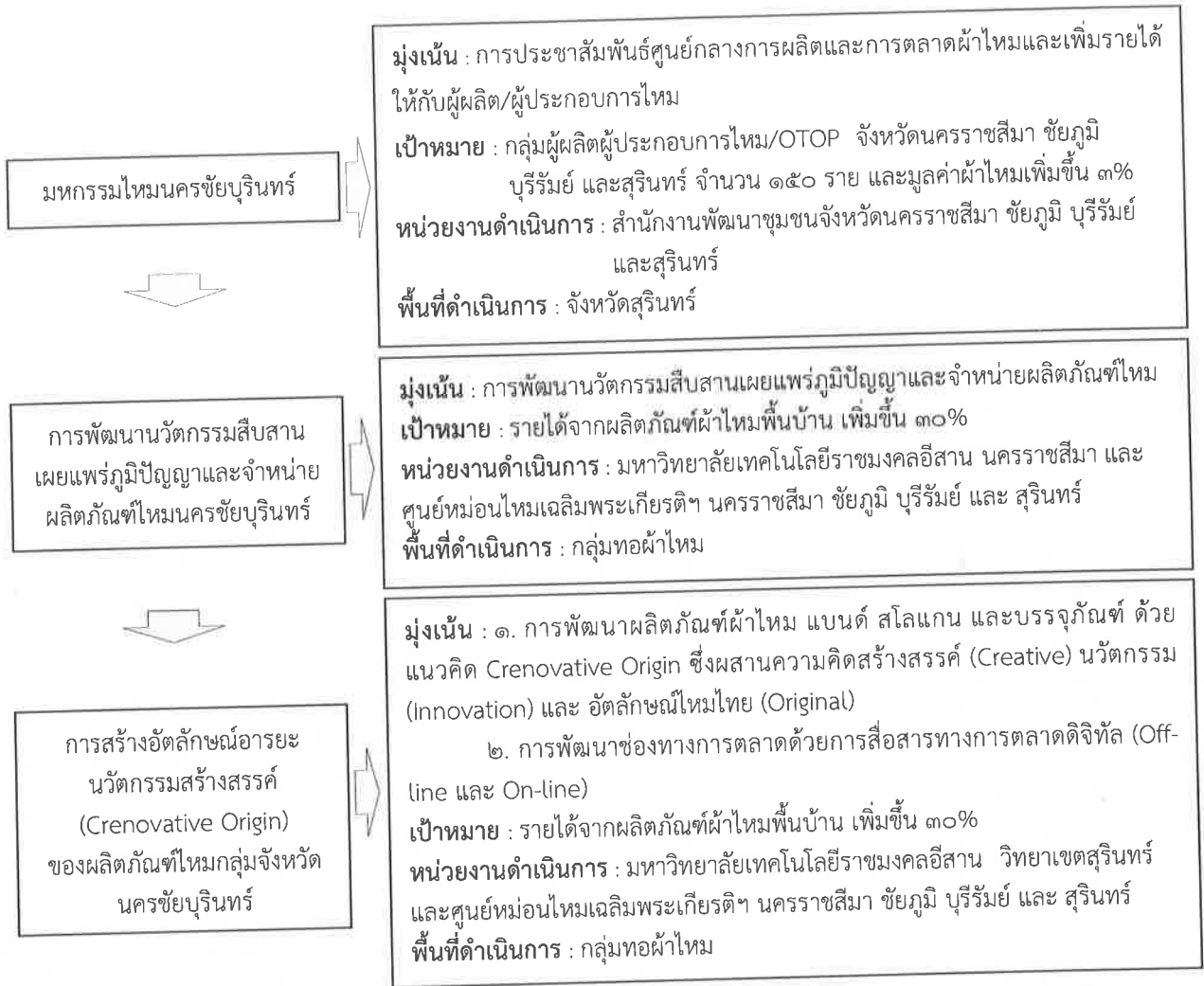

ความเร่งด่วน : มีความจำเป็นเร่งด่วนที่ควรได้รับการแก้ปัญหา โดยเฉพาะเรื่องการเพิ่มช่องทางการตลาด การเพิ่มรายได้ให้แก่ผู้ผลิต ผู้ประกอบการไหม มีความต้องการให้มีการส่งเสริมการจัดแสดงสินค้าและผลิตภัณฑ์จากไหมให้เป็นที่รู้จักแพร่หลายมากขึ้น และให้จัดหาช่องทางการจำหน่ายเพิ่มขึ้น จะเป็นการช่วยยกระดับการส่งเสริมกิจกรรมทางการตลาดกลุ่มไหมนครชัยบุรีรัมย์

(๒) ข้อมูลทั่วไปของโครงการ

(๒.๑) วัตถุประสงค์ของโครงการ

- ๒.๑.๑ เพื่อเผยแพร่งูมีปัญญาไหมนครชัยบุรีรัมย์สู่เยาวชนและผู้สนใจเพื่อการอนุรักษ์สืบสานภูมิปัญญาไหมนครชัยบุรีรัมย์
- ๒.๑.๒ เพื่อประชาสัมพันธ์ศูนย์กลางการผลิตและการตลาดผ้าไหมของอาเซียน ให้เป็นที่รู้จักอย่างแพร่หลาย
- ๒.๒.๓ เพื่อเพิ่มรายได้ผู้ผลิต/ผู้ประกอบการไหมในกลุ่มจังหวัดนครชัยบุรีรัมย์

(๒.๒) สถานภาพของโครงการ

- โครงการเดิม
- โครงการใหม่

(๒.๓) ประเภทของโครงการ

- พัฒนา
- ดำเนินการปกติ

- (๒.๔) ระยะเวลาดำเนินโครงการ ๑ ปี เริ่มต้นเดือนตุลาคม ๒๕๖๓ สิ้นสุดเดือน กันยายน ๒๕๖๔
 (๒.๕) สถานที่ดำเนินโครงการ : พื้นที่กลุ่มนครชัยบุรีรินทร์

(๓) กลุ่มเป้าหมาย และผู้มีส่วนได้ส่วนเสีย

- (๓.๑) กลุ่มเป้าหมาย : กลุ่มผู้ผลิตผู้ประกอบการใหม่/OTOP จำนวน ๑๕๐ ราย
 (๓.๒) ผู้มีส่วนได้ส่วนเสีย : กลุ่มผู้ผลิตผู้ประกอบการใหม่/OTOP ในกลุ่มจังหวัดนครชัยบุรีรินทร์

(๔) เป้าหมาย ผลลัพธ์ และผลกระทบโครงการ

- (๔.๑) เป้าหมายโครงการ
 ตัวชี้วัด : มูลค่าการจำหน่ายสินค้า และผลิตภัณฑ์ใหม่ เพิ่มขึ้นร้อยละ ๓
 (๔.๒) ผลผลิต : มูลค่าการจำหน่ายผลิตภัณฑ์ใหม่เพิ่มขึ้น
 (๔.๓) ผลลัพธ์ : สร้างรายได้และมีช่องทางการตลาดให้กับกลุ่มผู้ผลิตผู้ประกอบการใหม่ และสินค้า

OTOP

- (๔.๔) ผลกระทบ :
 เชิงบวก : เกิดการบูรณาการทำงานที่เข้มแข็งของภาครัฐราชการ และภาคประชาชน
 เชิงลบ : ไม่มี

(๕) แนวทางการดำเนินงาน จัดจ้างจัดงานมหกรรมไหมนครชัยบุรีรินทร์ โดยมีกลุ่มผู้ผลิตผู้ประกอบการใหม่/OTOP จากกลุ่มจังหวัดนครชัยบุรีรินทร์ มารวมตัวเพื่อจัดแสดงและจำหน่ายสินค้า มีการพบปะแลกเปลี่ยนเรียนรู้ซึ่งกัน และกัน และเป็นการนำสินค้าที่ผลิตได้ออกสู่ตลาด

กิจกรรมที่สำคัญ	ระยะเวลาที่จะเริ่มดำเนินการ			
	ต.ค.-ธ.ค. ๖๓	ม.ค.-มี.ค. ๖๔	เม.ย.- มิ.ย. ๖๔	ก.ค.- ก.ย. ๖๔
กิจกรรมที่ย่อย ๑. การจัดงานมหกรรมไหมนครชัยบุรีรินทร์ แนวทางการดำเนินงาน : ดำเนินการจัดงานมหกรรมไหมนครชัยบุรีรินทร์		✓		
กิจกรรมที่ย่อย ๒. การพัฒนานวัตกรรมสืบสานเผยแพร่ภูมิปัญญาและจำหน่ายผลิตภัณฑ์ไหมนครชัยบุรีรินทร์ แนวทางการดำเนินงาน : ๑. จ้างเหมาพัฒนานวัตกรรมสนับสนุนการขายผลิตภัณฑ์ไหมกลุ่มจังหวัดนครชัยบุรีรินทร์ ๒. จ้างเหมาพัฒนานวัตกรรมสืบสานเผยแพร่ภูมิปัญญาและจำหน่ายผลิตภัณฑ์ไหมนครชัยบุรีรินทร์ ๓. กิจกรรมการติดตาม และ ประเมินผล	✓	✓	✓	✓

กิจกรรมที่สำคัญ	ระยะเวลาที่จะเริ่มดำเนินการ			
	ต.ค.-ธ.ค. ๖๓	ม.ค.-มี.ค. ๖๔	เม.ย.- มิ.ย. ๖๔	ก.ค.- ก.ย. ๖๔
กิจกรรมที่ย่อย ๓.การสร้างอัตลักษณ์อารยชนนวัตกรรมสร้างสรรค์ (Crenovative Origin) ของผลิตภัณฑ์ไหมกลุ่มจังหวัดนครชัยบุรีรินทร์ แนวทางการดำเนินงาน : ๑) การคัดเลือก/ผลักดันผลิตภัณฑ์ของกลุ่มนครชัยบุรีรินทร์ ๒) ศึกษา วิเคราะห์ กำหนดตลาดกลุ่มเป้าหมาย ๓) การพัฒนาผลิตภัณฑ์ผ้าไหม แบนด์ สโลแกน และบรรจุภัณฑ์ ด้วยแนวคิด Crenovative Origin ซึ่งผสมผสานความคิดสร้างสรรค์ (Creative) นวัตกรรม (Innovation) และ อัตลักษณ์ใหม่ไทย (Original) เพื่อตอบสนองต่อลูกค้าแต่ละช่วงวัย - การสร้างโลโก้และสโลแกนของแบรนด์ - การสร้าง Brand Story - เทคนิค กระบวนการการสร้าง Story telling of product ๔) ดำเนินการสื่อสารทางการตลาดดิจิทัล (Off-line และ On-line) ๕) การติดตาม ให้คำปรึกษาและประเมินผลการดำเนินงาน	✓	✓	✓	✓

(๖) วิธีการดำเนินงาน ดำเนินการเอง จ้างเหมา

(๗) วงเงินของโครงการ รวมจำนวนเงิน ๑๖,๒๘๔,๘๐๐ บาท
(เจ็ดล้านห้าแสนบาทถ้วน) (รายละเอียดตามแบบฟอร์มจำแนกรายจ่าย)

รายการ	งบประมาณ	เงินนอกงบประมาณ
รวมทั้งสิ้น	๑๖,๒๘๔,๘๐๐	
งบดำเนินงาน	๑๖,๒๘๔,๘๐๐	
- ค่าตอบแทน	๑,๓๔๔,๐๐๐	
- ค่าใช้สอย	๑๔,๐๕๕,๘๐๐	
- ค่าวัสดุ	๘๘๕,๐๐๐	
- ค่าสาธารณูปโภค	-	
งบลงทุน	-	-
- ค่าครุภัณฑ์	-	-
- ค่าที่ดินและสิ่งก่อสร้าง	-	-
งบเงินอุดหนุน	-	-
งบรายจ่ายอื่น	-	-

(๘) ความพร้อมของโครงการ

(๘.๑) พื้นที่ดำเนินโครงการ

- ดำเนินการได้ทันที หมายถึง ได้ศึกษาความเหมาะสมและกำหนดพื้นที่ดำเนินการหรือได้รับอนุญาตตามกฎหมายแล้ว และสามารถดำเนินการได้ทันที
- อยู่ระหว่างเตรียมการ หมายถึง ได้ศึกษาความเหมาะสมและกำหนดพื้นที่ดำเนินการแล้ว อยู่ระหว่างจัดเตรียมพื้นที่ หรือกำลังแก้ไขปัญหา / อุปสรรคต่างๆ หรือเตรียมการขออนุญาตตามกฎหมาย
- อยู่ระหว่างศึกษาความเหมาะสม และคัดเลือกพื้นที่ดำเนินการ

(๘.๒) แบบรูปรายการ / แผนการปฏิบัติงาน

- มี และสมบูรณ์ (ให้ระบุชื่อหน่วยงานเจ้าของรูปแบบรายการที่ใช้) สำนักงานพัฒนาชุมชน จังหวัดสุรินทร์
- มีแต่ยังไม่สมบูรณ์ (ให้ระบุชื่อหน่วยงานเจ้าของรูปแบบรายการที่ใช้) ไม่มี

(๘.๓) ความพร้อมของบุคลากร เครื่องมือ และเทคนิคการดำเนินการ

- บุคลากรมีประสบการณ์ ทั้งหมด บางส่วน ไม่มีประสบการณ์
- เครื่องมือดำเนินการ มีพร้อมดำเนินการได้ทันที มีบางส่วนและต้องจัดหาเพิ่มเติม ไม่มี ต้องจัดหาเพิ่มเติม
- เทคนิคในการบริหารจัดการ มีประสบการณ์สูง มีประสบการณ์ปานกลาง ไม่มีประสบการณ์

(๘.๔) ผลกระทบสิ่งแวดล้อม

- ผ่านคณะกรรมการสิ่งแวดล้อมแห่งชาติแล้ว
- อยู่ระหว่างการพิจารณาของคณะกรรมการสิ่งแวดล้อมแห่งชาติ
- คณะกรรมการสิ่งแวดล้อมแห่งชาติยังไม่พิจารณา

(๘.๕) รายการการศึกษาความเหมาะสม (FS)

- ไม่ต้องทำรายงานการศึกษา
- ต้องทำรายงานการศึกษา

(๙) วิธีการบริหารจัดการหรือการดูแลบำรุงรักษา เมื่อโครงการแล้วเสร็จ เพื่อให้เกิดความยั่งยืนของ

จัดทำแผนในการติดตาม สนับสนุน และช่วยเหลือครัวเรือนเป้าหมาย เพื่อให้มีการดำเนินชีวิตตามแนวทางปรัชญาของเศรษฐกิจพอเพียง รวมทั้งการเพิ่มทักษะความรู้ ความสามารถครัวเรือนเป้าหมายให้มีการพัฒนาตัวเองอย่างต่อเนื่อง สามารถเป็นครัวเรือนต้นแบบได้อย่างยั่งยืน

ปัญหา อุปสรรคและข้อจำกัด : ไม่มี

(๑๐) แนวทางแก้ไข : ไม่มี

แบบฟอร์มรายการละเอียดจำแนกตามงบรายจ่าย (๑ ชุด : ๑ กิจกรรมหลัก)

หน่วย : บาท

งบรายจ่าย - รายการ (ทะเบียนรายการ ประเภทรายการ ของสำนักงานงบประมาณ)	งบประมาณ		คำชี้แจง
	ปี ๒๕๖๓ (ถ้ามี)	ปี ๒๕๖๔	
จังหวัด/กลุ่มจังหวัดภาคตะวันออกเฉียงเหนือตอนล่าง ๑ แผนงาน : บริหารจังหวัดและกลุ่มจังหวัด ผลิตภัณฑ์ : ด้านเศรษฐกิจ โครงการ : ยกระดับขีดความสามารถการท่องเที่ยว และผลิตภัณฑ์ใหม่ กิจกรรมหลัก : การส่งเสริมการตลาดและการประชาสัมพันธ์การท่องเที่ยวและผลิตภัณฑ์ใหม่ กิจกรรมย่อยที่ ๓.๑ จัดงานมหกรรมไหมนครชัยบุรีรัมย์ งบดำเนินงาน กิจกรรม งานมหกรรมไหมนครชัยบุรีรัมย์		๑๖,๒๘๔,๘๐๐ ๑๖,๒๘๔,๘๐๐ ๑๖,๒๘๔,๘๐๐ ๑๖,๒๘๔,๘๐๐ ๑๖,๒๘๔,๘๐๐	
๑. งบดำเนินงาน ๑.๑ ค่าตอบแทน วัสดุและวัสดุ ๑.๑.๑ ค่าตอบแทน วัสดุ ๑.๑.๒ ค่าใช้สอย (๑) ค่าเบี้ยเลี้ยง ค่าเช่าที่พักและค่าพาหนะ (๒) ค่าจ้างเหมาบริการ	๗,๐๐๐,๐๐๐ ๗,๐๐๐,๐๐๐ ๗,๐๐๐,๐๐๐		จัดแสดงผลงานและจำหน่ายผลิตภัณฑ์จากไหม/ผลิตภัณฑ์OTOP จำนวน ๑ ครั้ง ระยะเวลาดำเนินการ ๗ วัน จังหวัดสุรินทร์ - การบริหารจัดการ ดังนี้ ๑. ติดตั้งโครงสร้างเดินที่โดมโค้งขาว ขนาดพื้นที่ไม่น้อยกว่า ๒,๘๐๐ ตารางเมตร ยกพื้น ปูหญ้าเทียมหรือวัสดุอื่น พร้อมติดตั้งเครื่องปรับอากาศ เพื่อจัดแสดงและจำหน่ายสินค้า ระยะเวลา ๗ วัน โดยมีองค์ประกอบอื่นๆ เช่น - เติมน้ำประกอบอาหาร - เติมน้ำอำนวยความสะดวกจากธุรกิจ ๒. โครงสร้างเวทีกลางแจ้งภายใน ขนาดไม่น้อยกว่า ๑๒ x ๔ เมตร สูง ๑ เมตร พร้อมตกแต่งบริเวณเวที ๓. ปูพรมแสดงและจำหน่ายผ้าไหม/ผลิตภัณฑ์ OTOP ขนาดปูพรม ๒ x ๒.๕๐ เมตร จำนวน ๑๕๐ พูรม ๔. บูธแสดงนิทรรศการ ขนาด ๔x๖ เมตร จำนวน ๑๐ บูธ ๖. จัดให้มีพื้นที่ลานแสดง ศิลปวัฒนธรรมเกี่ยวกับไหมของจังหวัดในกลุ่มนครชัยบุรีรัมย์ พื้นที่อย่างน้อย ๑๐x๑๐ ม. ๗. จัดให้มีการเดินแบบผ้าไหม จากศิลปินดารามีชื่อเสียง และกลุ่มเยาวชนของจังหวัดสุรินทร์ ในวันเปิดงาน ๘. ติดตั้งมิเตอร์ไฟฟ้า ระบบสาย Main และแสงสว่างภายในบริเวณงานให้สามารถ

งบรายจ่าย - รายการ (ทะเบียนรายการ ของสำนักงานงบประมาณ)	งบประมาณ		คำชี้แจง
	ปี ๒๕๖๓ (ถ้ามี)	ปี ๒๕๖๔	
			<p>ใช้โดยผู้มีประสิทธิภาพ ตลอดจนรับผิดชอบต่อผู้ให้ ค่ากระแสไฟฟ้า ค่าน้ำประปา</p> <p>ในกรณีที่มีผู้ประกอบการอุปกรณ์หรือเครื่องใช้ไฟฟ้า</p> <p>๘. จัดทำขุมประทุทางเข้าออกให้สวยงาม สื่อถึงวัฒนธรรมของกลุ่มนครชัยบุรีรัมย์</p> <p>๙. ติดตั้งเวทีพร้อมระบบไฟและเครื่องเสียง และตกแต่งเวทีการแสดง</p> <p>๑๐. จัดเจ้าหน้าที่รักษาความปลอดภัย เจ้าหน้าที่ทำความสะอาด/กำจัดขยะ ตลอดจนวางแผนการจัดการจัดงาน</p> <p>๑๑. จัดทำบัตรผู้เข้าร่วมงาน จัดทำบัตรเจ้าหน้าที่</p> <p>๑๒. งานประชาสัมพันธ์ ประกอบด้วย</p> <ul style="list-style-type: none"> - จัดให้มีการแถลงข่าวการจัดการจัดงาน จำนวน ๑,๐๐๐ แผ่น - แผ่นพับประชาสัมพันธ์การจัดการจัดงาน จำนวน ๓๐๐ แผ่น - ป้ายไว้นิลประชาสัมพันธ์ ขนาด ๔x๑๐ เมตร จำนวน ๓๐ ป้าย - ป้ายฉากหลังเวที (Back Drop) ๓ มิติ ตกแต่งเวที โดยมีขนาดที่เหมาะสมกับเวที - ป้ายไว้นิลประชาสัมพันธ์การจัดการจัดงาน (ขนาด ตามมาตรฐานของโรง) จำนวนไม่น้อยกว่า ๑๐๕ ป้าย - ไปสเตอร์ประชาสัมพันธ์การจัดการจัดงาน กระดาษ A๔ จำนวน ๕,๐๐๐ แผ่น - ไปสเตอร์ประชาสัมพันธ์การจัดการจัดงาน/ไปสเตอร์วิทยุประชาสัมพันธ์ผ่านสื่อวิทยุ สื่อสิ่งพิมพ์ สื่อโทรทัศน์ และสื่อออนไลน์ที่ได้รับความนิยม <p>สื่อออนไลน์ที่ได้รับความนิยม</p> <ul style="list-style-type: none"> - จัดทำสติ๊กเกอร์/รถแห่ประชาสัมพันธ์ก่อน และระหว่างการจัดการจัดงาน <p>๑๓. กิจกรรมนิทรรศการผลิตภัณฑ์ใหม่ นวัตกรรมผลิตภัณฑ์จากไหมของจังหวัดในกลุ่มนครชัยบุรีรัมย์ และหน่วยงานที่เกี่ยวข้องกับไหม</p> <p>๑๔. จัดพิธีเปิดงานและจัดอาหารว่างและเครื่องดื่มสำหรับผู้เกียรติในพิธีเปิดงาน</p> <p>๑๕. จัดให้มี การแสดง และดนตรี / กิจกรรมส่งเสริมการขายทุกวันตลอดการจัดการจัดงาน</p> <p>๑๖. จัดให้มีโต๊ะ เก้าอี้และวัสดุอุปกรณ์ที่เกี่ยวข้อง</p>
		๒๐,๐๐๐	
๑.๑๓ ค่าวัสดุ (๑) วัสดุสำนักงาน(เครื่องเขียน แบบพิมพ์ ฯลฯ)		-	
๒. งบลงทุน		-	
๓. งบเงินอุดหนุน		-	
๔. งบรายจ่ายอื่น*			
			เป็นค่าเครื่องเขียน แบบพิมพ์ในการเตรียมความพร้อมการจัดการจัดงาน
กิจกรรมย่อยที่ ๓.๒ โครงการพัฒนาวิสาหกิจชุมชนแปรรูปถั่วเขียวและจำหน่ายผลิตภัณฑ์ใหม่นครชัยบุรีรัมย์			
๑. งบดำเนินงาน		๕,๑๘๐,๐๐๐	

งบประมาณ	งบประมาณ		คำชี้แจง
	ปี ๒๕๖๓ (ถ้ามี)	ปี ๒๕๖๔	
งบรายจ่าย - รายการ (จะเป็นรายการ ของสำนักงานงบประมาณ)			
๑.๑ ค่าตอบแทน ใช้สอยและวัสดุ			
๑.๑.๑ ค่าตอบแทน			
(๑) เงินตอบแทนการปฏิบัติงานนอกเวลาราชการ			
(๒) ค่าตอบแทนผู้ปฏิบัติงานในราชการ			
(๓) ค่าเช่าบ้าน			
(๔) ค่าเบี้ยประชุมกรรมการ			
(๕) เงินตอบแทนตำแหน่งที่อื่น ผู้ใหญ่บ้าน			
(๖) เงินพิเศษจ่ายแก่ลูกจ้างในต่างประเทศ			
(๗) ค่าตอบแทนวิทยากร (สัมมนาและฝึกอบรม)			
(๘) ค่าตอบแทนพิเศษพนักงานราชการ			
๑.๑.๒ ค่าใช้สอย		๕,๐๐๐,๐๐๐	
(๑) ค่าเบี้ยเลี้ยง ค่าเช่าที่พักและค่าพาหนะ			
(๒) ค่าซ่อมแซมยานพาหนะและขนส่ง			
(๓) ค่าซ่อมแซมครุภัณฑ์			
(๔) ค่าซ่อมแซมสิ่งก่อสร้าง			
(๕) ค่าเช่าทรัพย์สิน			
(๖) ค่าจ้างเหมาบริการ		๔,๐๐๐,๐๐๐	ระบุจำนวน/หน่วย/ระยะเวลา/อัตราค่าใช้จ่าย
(๗) ค่าใช้จ่ายในการสัมมนาและฝึกอบรม		๑,๐๐๐,๐๐๐	ค่าจ้างเหมาพัฒนาวัสดุกรรมสืบสานเผยแพร่งานภูมิปัญญาไทยนครชัยบุรีรัมย์
(๘) ค่ารับรองและพิธีการ			
(๙) เงินสมทบทุนประกันสังคม			
๑.๑.๓ ค่าวัสดุ			
(๑) วัสดุสำนักงาน		๑,๘๐๐,๐๐๐	ค่าวัสดุสำหรับการจัดเก็บและสำรองข้อมูลระบบสารสนเทศกลุ่มจังหวัดนครชัยบุรีรัมย์
กิจกรรมย่อยที่ ๓.๓ การสร้างอัตลักษณ์อารยธรรมสร้างสรรค์ (Crenovative Origin) ของผลิตภัณฑ์ใหม่กลุ่มจังหวัดนครชัยบุรีรัมย์			
๑. งบดำเนินงาน		๔,๑๐๔,๘๐๐	บาท
๑.๑ ค่าตอบแทน ใช้สอยและวัสดุ			
๑.๑.๑ ค่าตอบแทน		๑,๓๓๔,๐๐๐	
(๑) ค่าตอบแทนวิทยากร (สัมมนาและฝึกอบรม)		๑,๓๓๔,๐๐๐	ประชุมเชิงปฏิบัติการถ่ายทอดองค์ความรู้การผลิตใหม่ในพื้นที่ จำนวน ๒๔ วัน
		๑,๐๐๘,๐๐๐	คำวิทยากรภายนอก จำนวน ๓ คน คนละ ๕ วัน วันละ ๗ ชั่วโมง ชั่วโมงละ ๑,๒๐๐ บาท จำนวน ๘ กลุ่ม
		๓๓๖,๐๐๐	คำวิทยากรภายใน จำนวน ๒ คน คนละ ๕ วัน วันละ ๗ ชั่วโมง ชั่วโมงละ ๖๐๐ บาท จำนวน ๘ กลุ่ม
๑.๑.๒ ค่าใช้สอย		๒,๐๗๐,๘๐๐	

งบรายจ่าย - รายการ (ทะเบียนรายการ ของสำนักงานงบประมาณ) (๑) วัสดุเชื้อเพลิงและหล่อลื่น (๒) วัสดุสุขาภิบาลและการฝึก	งบประมาณ		คำชี้แจง
	ปี ๒๕๖๓ (ถ้ามี)	ปี ๒๕๖๔	
		๒๕,๐๐๐	น้ำมันเชื้อเพลิงของคณะกรรมการที่ปฏิบัติงาน ดังนี้
		๑๓,๐๐๐	จังหวัดนครราชสีมา
		๑๕,๐๐๐	จังหวัดชัยภูมิ
		๑๕,๐๐๐	จังหวัดบุรีรัมย์
		๒๒,๐๐๐	จังหวัดสุรินทร์
		๖๒๐,๐๐๐	
		๑๕๕,๐๐๐	จังหวัดนครราชสีมา
		๑๕๕,๐๐๐	จังหวัดชัยภูมิ
		๑๕๕,๐๐๐	จังหวัดบุรีรัมย์
		๑๕๕,๐๐๐	จังหวัดสุรินทร์

หมายเหตุ

๑. เพื่อประโยชน์ในการประมวลผลข้อมูลให้จังหวัดและกลุ่มจังหวัดใช้ทะเบียนรายการ งบรายจ่าย ของสำนักงานงบประมาณเท่านั้น
- กลุ่มอำเภอฯเพิ่มประเภทรายการใหม่โดยไม่จำเป็น
๒. กรณีประสงค์จะเพิ่มทะเบียนรายการ ให้ประสานงานกับเจ้าหน้าที่สำนักงานจังหวัดและกลุ่มจังหวัดก่อน
๓. ตามแบบฟอร์มฯ ให้เลือกเฉพาะ (ระบุ) งบรายจ่าย และรายการที่มีงบประมาณเท่านั้น

โครงการที่ 3

โครงการยกระดับการพัฒนาคุณภาพชีวิตคนทุกช่วงวัย

นครชัยบุรินทร์

งบประมาณ 43,282,400 บาท



กลุ่มจังหวัดภาคตะวันออกเฉียงเหนือตอนล่าง 1
ประจำปีงบประมาณ พ.ศ.2564

งบหน้าโครงการ/กิจกรรมตามแผนปฏิบัติการราชการประจำปีของกลุ่มจังหวัดภาคตะวันออกเฉียงเหนือตอนล่าง 1 ประจำปีงบประมาณ พ.ศ.2564

ที่สอดคล้องกับแผนพัฒนาของกลุ่มจังหวัดภาคตะวันออกเฉียงเหนือตอนล่าง 1 ระยะ 5 ปี (พ.ศ.2561 - 2565) ซึ่ง ก.บ.ก. ภาคตะวันออกเฉียงเหนือตอนล่าง 1 ได้มีมติเห็นชอบแล้วในคราวประชุมครั้งที่ 10/2562 เมื่อวันที่ 20 ธันวาคม 2562

ที่	โครงการ/กิจกรรม	งบประมาณ (บาท)
	ประเด็นยุทธศาสตร์ที่ 3 ยกระดับการพัฒนาคุณภาพชีวิต	43,282,400
3	โครงการยกระดับการพัฒนาคุณภาพชีวิตคนทุกช่วงวัยนครชัยบุรีรัมย์	43,282,400
	กิจกรรมหลักที่ 3.1 การพัฒนาศักยภาพเด็กปฐมวัยด้วยนวัตกรรมการเรียนรู้ตามหลักการพัฒนาสมอง (Brain Based Learning : BBL)	7,000,000
	กิจกรรมหลักที่ 3.2 เสริมสร้างความสัมพันธ์ครอบครัวสู่ชุมชนเข้มแข็งนครชัยบุรีรัมย์	3,828,000
	กิจกรรมหลักที่ 3.3 ปลุกจิตสำนึกรักบ้านเกิด ผ่านการเรียนรู้วิถีชุมชน	3,000,000
	กิจกรรมหลักที่ 3.4 พลังอาสาสมัครสร้างสุข สังคมเข้มแข็ง	2,991,200
	กิจกรรมหลักที่ 3.5 สร้างความปลอดภัยในชีวิตและทรัพย์สินของประชาชนอย่างยั่งยืน	5,000,000
	กิจกรรมหลักที่ 3.6 สร้างรายได้ให้กับผู้สูงอายุในชุมชนอย่างยั่งยืน	2,872,000
	กิจกรรมหลักที่ 3.7 นวัตกรรมคลังปัญญาผู้เชี่ยวชาญสูงอายุนครชัยบุรีรัมย์	5,000,000
	กิจกรรมหลักที่ 3.8 ศูนย์พัฒนาถ่ายถอดนวัตกรรมการรักษาและป้องกันโรคผู้สูงอายุทางด้านชีวกลศาสตร์	1,500,000
	กิจกรรมหลักที่ 3.9 การพัฒนาคุณภาพชีวิตผู้สูงอายุติดเตียงเพื่อป้องกันการเกิดแผลกดทับด้วย Smart M-Pad	5,000,000
	กิจกรรมหลักที่ 3.10 การดูแลผู้ป่วยแผลกดทับด้วยนวัตกรรมเครื่องเฝ้าระวังการเกิดแผลกดทับ	3,091,200
	กิจกรรมหลักที่ 3.11 พื้น양ตรวจวัดการเดินและการทรงตัวของผู้สูงอายุในเขตนครชัยบุรีรัมย์	4,000,000
	รวมงบประมาณทั้งสิ้น 11 กิจกรรมหลัก	43,282,400

กิจกรรมหลักที่ 3.1

การพัฒนาศักยภาพเด็กปฐมวัยด้วยนวัตกรรมการเรียนรู้ตามหลักการพัฒนาสมอง
(Brain Based Learning : BBL)

งบประมาณ 7,000,000 บาท



กลุ่มจังหวัดภาคตะวันออกเฉียงเหนือตอนล่าง 1
ประจำปีงบประมาณ พ.ศ.2564

แบบฟอร์มข้อมูลพื้นฐานโครงการของจังหวัด/กลุ่มจังหวัด (ระดับกิจกรรมย่อย) (1 ชุด : 1 กิจกรรมหลัก)
ลำดับความสำคัญ

ชื่อโครงการ : การพัฒนาศักยภาพเด็กปฐมวัยด้วยนวัตกรรมการเรียนรู้ตามหลักการพัฒนาสมอง
(Brain-Based Learning: BBL)

วงเงิน : 7,000,000 บาท

กิจกรรมหลัก : ส่งเสริมและสนับสนุนการจัดกิจกรรมการเรียนรู้ที่เน้นตัวเด็กปฐมวัยเป็นสำคัญ

ยุทธศาสตร์ชาติ : ยุทธศาสตร์การพัฒนาคุณภาพชีวิต

ประเด็นการพัฒนาของจังหวัด/กลุ่มจังหวัด :

แผนงาน : ส่งเสริมและสนับสนุนการจัดกิจกรรมการเรียนรู้ที่เน้นตัวเด็กปฐมวัยเป็นสำคัญ

หน่วยดำเนินการ :

ผู้รับผิดชอบ : ผู้ช่วยศาสตราจารย์ ดร.วิโรจน์ ลิ้มไขแสง

ตำแหน่ง : อธิการบดี มหาวิทยาลัยเทคโนโลยีราชมงคลอีสาน

สถานที่ติดต่อ : มหาวิทยาลัยเทคโนโลยีราชมงคลอีสาน ถนนสุรนารายณ์ อำเภอเมือง จังหวัดนครราชสีมา

ผู้ประสานงานโครงการ : ผู้ช่วยศาสตราจารย์ ดร.มานะ ริทินโย

โทรศัพท์ : 098 4428914 e-mail : manote@rmuti.ac.th

(1) หลักการและเหตุผล

(1.1) ที่มา : (ระบุ เช่น มติ ครม. นโยบายรัฐบาล แผนพัฒนาจังหวัด/กลุ่มจังหวัด หรืออื่นๆ)

เชาวน์ปัญญา หรือ ไอคิว (Intelligent Quotient : IQ) คือ ความสามารถของบุคคลในการเรียนรู้ เข้าใจ จัดจำ วิเคราะห์ สังเคราะห์และคิดอย่างมีเหตุผล ซึ่งกรมสุขภาพจิตมีเป้าหมายสำคัญของการพัฒนาเด็กไทยให้มีระดับคะแนนเฉลี่ยสติปัญญา (IQ) ไม่น้อยกว่า 100 จุดเทียบเท่าเด็กสากล เพื่อเพิ่มศักยภาพทุนมนุษย์และเตรียมความพร้อมการแข่งขันระดับประเทศ จากการสำรวจคะแนนเฉลี่ยสติปัญญาของประเทศไทย ปี พ.ศ. 2559 โดยกระทรวงมหาดไทย พบว่า ค่าคะแนนเฉลี่ยสติปัญญาของประเทศไทยชั้นประถมศึกษาปีที่ 1 เท่ากับ 98.10 ซึ่งต่ำกว่าคะแนนเฉลี่ยสติปัญญาของจุดเทียบเท่าเด็กสากล จังหวัดที่มีคะแนนเฉลี่ยสติปัญญาต่ำกว่าค่าคะแนนเฉลี่ยสติปัญญาของประเทศไทย มีจำนวน 37 จังหวัด ซึ่งส่วนใหญ่อยู่ในภาคตะวันออกเฉียงเหนือ ดังรูปที่ 1

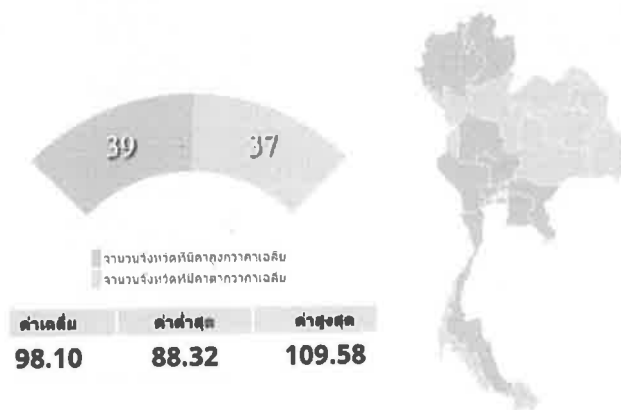

รูปที่ 1 คะแนนเฉลี่ยสติปัญญา (IQ) นักเรียนไทยชั้นประถมศึกษาปีที่ 1

ที่มา : เครื่องมือวัดระดับการพัฒนา กระทรวงมหาดไทย

<http://benchmark.moi.go.th/moibenchmarking2561/#kpi-0106001>

เมื่อพิจารณาคะแนนเฉลี่ยสติปัญญาของนักเรียนไทยชั้นประถมศึกษาปีที่ 1 รายกลุ่มจังหวัด ในปี 2559 พบว่า กลุ่มจังหวัดที่ค่าคะแนนเฉลี่ยสติปัญญาสูงสุดของประเทศ คือ กลุ่มจังหวัดภาคกลางและปริมณฑล ซึ่งมีคะแนนเฉลี่ยสติปัญญาใกล้เคียงกับคะแนนเฉลี่ยสติปัญญาเด็กสากล เมื่อพิจารณาคะแนนเฉลี่ยสติปัญญาของนักเรียนไทยชั้นประถมศึกษาปีที่ 1 กลุ่มจังหวัดภาคตะวันออกเฉียงเหนือตอนล่าง 1 เท่ากับ 96.52 ซึ่งอยู่ลำดับที่ 14 ซึ่งมีค่าคะแนนเฉลี่ยสติปัญญาต่ำกว่าคะแนนเฉลี่ยสติปัญญาเด็กสากล คิดเป็นร้อยละ 3.48 และต่ำกว่าคะแนนเฉลี่ยสติปัญญาของประเทศ คิดเป็นร้อยละ 1.61 ดังรูปที่ 2

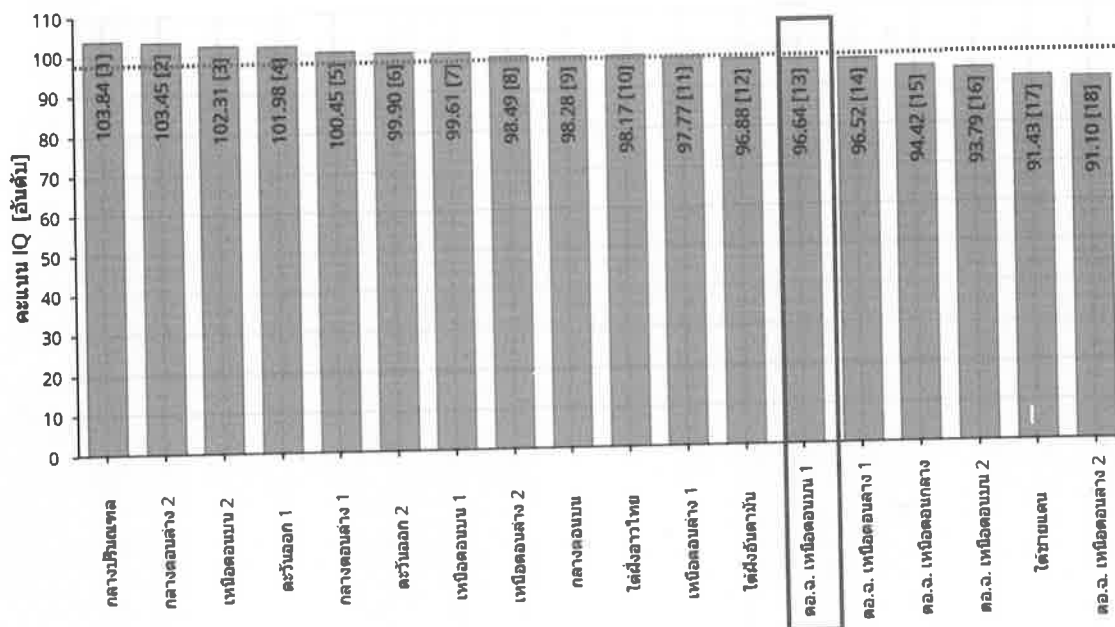

รูปที่ 2 คะแนนเฉลี่ยสติปัญญา (IQ) นักเรียนไทยชั้นประถมศึกษาปีที่ 1 (รายกลุ่มจังหวัด)

ที่มา : เครื่องมือวัดระดับการพัฒนา กระทรวงมหาดไทย

<http://benchmark.moi.go.th/moibenchmarking2561/#kpi-0106001>

เมื่อพิจารณาคะแนนเฉลี่ยสติปัญญาของนักเรียนไทยชั้นประถมศึกษาปีที่ 1 รายจังหวัด ในปี 2559 พบว่า จังหวัดสมุทรสงครามมีคะแนนเฉลี่ยสติปัญญาสูงสุด เท่ากับ 109.58 และ จังหวัดปัตตานี มีคะแนนเฉลี่ยสติปัญญาต่ำที่สุด เท่ากับ 88.32 เมื่อพิจารณาคะแนนเฉลี่ยสติปัญญาของนักเรียนไทยชั้นประถมศึกษาปีที่ 1 กลุ่มจังหวัดภาคตะวันออกเฉียงเหนือตอนล่าง 1 พบว่า จังหวัดบุรีรัมย์ มีคะแนนเฉลี่ยสติปัญญาสูงสุด เท่ากับ 98.60 และจังหวัดสุรินทร์ มีคะแนนเฉลี่ยสติปัญญาต่ำที่สุด เท่ากับ 95.41 (เครื่องมือวัดระดับการพัฒนา กระทรวงมหาดไทย)

ตารางที่ 1 คะแนนเฉลี่ยสติปัญญานักเรียนไทยชั้นประถมศึกษาปีที่ 1 รายจังหวัด

จังหวัด	คะแนนเฉลี่ยสติปัญญา (IQ)		ลำดับที่ของประเทศ
	ปี 2554	ปี 2559	
บุรีรัมย์	93.71	98.60	36
นครราชสีมา	92.60	96.25	50
ชัยภูมิ	92.24	95.81	53
สุรินทร์	90.78	95.41	57

จากข้อมูลของ นาวาอากาศตรี นายแพทย์บุญเรือง ไตรเรืองวรวัฒน์ อธิบดีกรมสุขภาพจิต กล่าวว่า จากการสำรวจระดับไอคิวครั้งล่าสุดเมื่อปี พ.ศ. 2559 ในเด็กนักเรียนชั้นประถมศึกษาปีที่ 1 จำนวน 23,641 คนทั่วประเทศ โดยในภาพรวมของประเทศยังมีนักเรียนไทยชั้นประถมศึกษาปีที่ 1 มีคะแนนเฉลี่ยสติปัญญาต่ำกว่าค่าปกติคือต่ำกว่า 90 จุด คิดเป็นร้อยละ 37.61 หรือคาดว่า มีประมาณ 300,000 คนทั่วประเทศ ซึ่งสูงกว่าเกณฑ์ขององค์การอนามัยโลกที่กำหนดให้เด็กที่มีไอคิวต่ำกว่า 90 จุด ไม่ควรเกินร้อยละ 25 และจากการสำรวจข้อมูลต่อไปพบว่า ยังมีเด็กที่มีไอคิวต่ำกว่า 70 จุด ซึ่งจัดอยู่ในเกณฑ์เข้าข่ายสติปัญญาบกพร่องที่ต้องได้รับการดูแลช่วยเหลือทันที คิดเป็นร้อยละ 5.8 ซึ่งสอดคล้องกับข้อมูลของสถาบันวิจัยสังคม จุฬาลงกรณ์มหาวิทยาลัย สำนักงานส่งเสริมสังคมแห่งการเรียนรู้และคุณภาพเยาวชน (สสค.) และยูนิเซฟ ประเทศไทย เรื่อง การพัฒนาและดูแลเด็กปฐมวัยกับการคุ้มครองทางสังคม พบว่า ในรอบ 15 ปีที่ผ่านมาเด็กปฐมวัยของไทย (อายุตั้งแต่ 0-5 ปี) ประมาณร้อยละ 30 หรือ 1 ใน 3 ของเด็กปฐมวัยมีพัฒนาการล่าช้า ซึ่งถือว่ามีจำนวนมาก เมื่อจำแนกลักษณะของพัฒนาการเด็กปฐมวัย พบว่าพัฒนาการทางภาษาล่าช้า คิดเป็นร้อยละ 20 ตามด้วยพัฒนาการทางปฏิภาณไหวพริบและการเข้ากับสังคม เด็กปฐมวัยมีพัฒนาการล่าช้าคิดเป็นร้อยละ 5 และทักษะการอ่าน เขียนและคำนวณ เด็กปฐมวัยมีพัฒนาการล่าช้า คิดเป็นร้อยละ 5

ดังนั้นการดูแลเด็กปฐมวัยที่มีคุณภาพจึงมีความสำคัญและจำเป็นอย่างยิ่งที่ต้องเร่งรีบดำเนินการ ซึ่ง ศ.นพ.ศุภสิทธิ์ พรรณารุโณทัย คณบดีคณะแพทยศาสตร์ มหาวิทยาลัยนเรศวร ที่ปรึกษาโครงการพัฒนาฐานข้อมูลสารสนเทศเพื่อสนับสนุนระบบหลักประกันโอกาสทางการศึกษา กล่าวว่า การดูแลเด็กปฐมวัย (0-5 ปี) นับเป็นยุคทองของพัฒนาการการเรียนรู้ เพราะเป็นช่วงเวลาสำคัญที่สมองมีการพัฒนาการสูงสุดที่ส่งผลต่อสติปัญญา บุคลิกภาพ และความฉลาดทางอารมณ์ สอดคล้องกับข้อมูลของ นพ.สุริยเดว ทรีปาตี ผู้อำนวยการสถาบันแห่งชาติเพื่อการพัฒนาเด็กและครอบครัว มหาวิทยาลัยมหิดล กล่าวว่า การดูแลเด็กปฐมวัยที่มีคุณภาพ ต้องเริ่มจาก 3 ส่วนที่ต้องทำงานร่วมกัน คือ

1. การเสริมพลังครอบครัว ซึ่งถือเป็นหัวใจของพัฒนาการการเรียนรู้ เด็กปฐมวัยควรเน้นการมีปฏิสัมพันธ์กับครอบครัวและจำกัดการใช้เทคโนโลยี
2. การพัฒนาระบบบริหารจัดการคลินิกสุขภาพเด็กที่มีการคัดกรองเด็กและจัดการในกรณีที่พบภาวะบกพร่องอย่างรวดเร็ว (early detection & early intervention)
3. การพัฒนาระบบส่งเสริมการพัฒนาศักยภาพของศูนย์เด็กเล็กและโรงเรียนอนุบาลในสังกัดองค์กรปกครองส่วนท้องถิ่นและสังกัดกระทรวงศึกษาธิการให้มีคุณภาพ

ดังนั้นการลงทุนเพื่อพัฒนาทรัพยากรมนุษย์ตั้งแต่เด็กปฐมวัยถือเป็นการลงทุนที่คุ้มค่าที่สุด จากผลการศึกษาของ James Heckman นักเศรษฐศาสตร์รางวัลโนเบล (2542) พบว่า การลงทุนในเด็กปฐมวัยจะได้ผลตอบแทนกลับคืนในอนาคตถึง 7 เท่า นั่นคือ หากลงทุน 1 บาท จะได้ผลประโยชน์คืนกลับสู่สังคมถึง 7 บาท ผลการวิจัยพบว่า เด็กที่ได้รับการเลี้ยงดูที่ดีทั้งสารอาหารและการดูแลสุขภาพที่ดีในช่วงแรกของชีวิตจะมีทักษะทางกายภาพ IQ และ EQ ที่ดีกว่า มีโอกาสเข้าเรียนจนถึงระดับอุดมศึกษาสูงกว่า สามารถลดโอกาสการเข้าชั้นหรือออกกลางคันและมีโอกาสเป็นกำลังแรงงานที่มีคุณภาพ มีรายได้ให้กับครอบครัวในอนาคต ดังนั้นการพัฒนาระบบส่งเสริมการพัฒนาศักยภาพของศูนย์เด็กเล็กและโรงเรียนอนุบาลให้มีคุณภาพเป็นแนวทางหนึ่งที่สามารถพัฒนาเด็กปฐมวัยให้มีคุณภาพสูงขึ้น จากข้อมูลของ พญ.ยุพียง แห่งเขาวานิช ประธานมูลนิธิศูนย์นมแม่แห่งประเทศไทย กล่าวว่า ช่องว่างของการดูแลเด็กปฐมวัยที่เกิดปัญหาทั้งในเขตเมืองและชนบทในขณะนี้ คือ กลุ่มผู้หญิงวัยทำงานในเมืองมากกว่าร้อยละ 50 ขาดสถานรับเลี้ยงเด็ก (Day care) ที่มีคุณภาพ ซึ่งพบว่า ในกรุงเทพมหานครมีเพียง 18 แห่งเท่านั้น ขณะที่เด็กในชนบทส่วนใหญ่อยู่ในการเลี้ยงดูของปู่ย่าตายายและเครือญาติ เนื่องจากพ่อแม่ทำงานในเมืองทำให้เด็กมีพัฒนาการล่าช้า

พรพิไล เลิศวิชา นักวิชาการผู้เชี่ยวชาญด้านการจัดการเรียนรู้โดยสอดคล้องกับการทำงานของสมอง กล่าวว่า สมองเป็นศูนย์รวมของร่างกายมนุษย์ มีการทำงานที่เชื่อมโยงและสัมพันธ์กัน ดังนั้น ของเล่นที่มีหลักการพัฒนาสมองจึงสามารถสร้างเสริมพัฒนาการไปด้วยกันทั้งเรื่องภาษา ความจำ ร่างกาย สังคมและสิ่งแวดล้อม อย่างไรก็ตามสิ่งที่ควรคำนึงถึงที่สุดคือ หัวใจของการเล่น คือ ต้องสนุก เพราะเมื่อเกิดความสนุก สมองจะเปิดรับสำหรับข้อมูลต่าง ๆ ที่ทำให้เด็กเรียนรู้ได้ตลอดเวลา แต่ปัจจุบันเด็กไทยในสถานศึกษามีโอกาส น้อยมากในการได้สัมผัสและเล่นกับของเล่นที่ผ่านการออกแบบให้สอดคล้องกับวิธีการทำงานของสมองของเด็ก อย่างเหมาะสมในแต่ละช่วงวัย แม้โรงเรียนอนุบาลโดยทั่วไปจะมีของเล่นให้เด็กเล่นแต่มีจำนวนน้อยและไม่ครอบคลุมพัฒนาการด้านต่าง ๆ ของเด็ก

ดังนั้น เคนและเคน (Caine and Caine) เสนอแนะให้ผู้สอนเปิดโอกาสให้ผู้เรียนเกิดการเรียนรู้แบบ สัมผัสโดยตรงซึ่งจะช่วยให้ผู้เรียนเกิดการเรียนได้อย่างแท้จริง ซึ่งการเรียนรู้ของสมองมี องค์ประกอบ 3 ลักษณะ ดังนี้

1. การเรียนรู้ขั้นพื้นฐาน เป็นการเรียนรู้เนื้อหา ข้อมูล ขั้นตอนและวิธีการต่าง ๆ
2. การเรียนรู้ที่มีความหมาย เป็นการเรียนรู้ที่มีเป้าหมายเพื่อให้ผู้เรียนทราบถึงประโยชน์และ คุณค่า เพื่อให้ผู้เรียนมีแรงบันดาลใจ รวมทั้งกระตุ้นให้ผู้เรียนอยากเรียนรู้และมีความศรัทธาต่อสิ่งที่เรียนรู้
3. การเรียนรู้แบบสัมผัสโดยตรง เป็นการเรียนรู้ที่ผสมผสานการเรียนรู้ขั้นพื้นฐานเข้ากับการเรียนรู้ อย่างมีความหมาย เป็นการเรียนรู้ที่ผู้เรียนได้รับจากประสบการณ์ตรงทำให้ผู้เรียนเกิดการเรียนรู้อย่างแท้จริง

"ของเล่นที่มีอยู่อย่างจำกัดและของเล่นที่ไม่ช่วยเสริมพัฒนาของเด็ก" เป็นสาเหตุสำคัญที่ทำให้เด็ก ปฐมวัย (0-5 ปี) ของไทยมีพัฒนาการโดยรวมล่าช้า โดยเฉพาะพัฒนาการด้านภาษา ส่งผลให้โอกาสในการ เรียนรู้จากสิ่งแวดล้อมรอบตัวน้อยลง ซึ่งผลที่ตามมาคือโอกาสที่สมองจะพัฒนาลดลงตามไปด้วย ดังนั้น "การ เล่น" เปรียบเสมือนชีวิตจิตใจของเด็ก "ของเล่น" จึงต้องเป็นมากกว่าเครื่องมือสร้างความสนุก แต่ช่วยเพิ่มพลัง สมองไปพร้อมกัน ดังนั้นการเลือกของเล่นที่เหมาะสมกับเด็กในแต่ละวัยกลายเป็นโจทย์ยากสำหรับคุณพ่อคุณ แม่ เพราะบางครั้งของเล่นราคาแพงและคิดว่าดีที่สุดสำหรับลูกอาจไม่สร้างความประทับใจให้กับเด็กอย่างที่ ตั้งใจ

Brain-Based Learning: BBL คือ การเรียนรู้ที่มีพื้นฐานมาจากสมอง เป็นศาสตร์ทางด้านประสาท วิทยาศาสตร์ (neuroscience) ซึ่งอธิบายถึงพัฒนาการของสมองอย่างลึกซึ้ง สมองเป็นศูนย์รวมของร่างกาย มนุษย์ มีการทำงานที่เชื่อมโยงและสัมพันธ์กัน ดังนั้นของเล่นจึงนำไปสู่การเรียนรู้ที่มีพื้นฐานมาจากสมองซึ่ง สามารถสร้างเสริมพัฒนาการไปด้วยกันทั้งเรื่องภาษา ความจำ ร่างกาย สังคม และสิ่งแวดล้อม สนามเด็กเล่น ตามหลักการเรียนรู้ที่มีพื้นฐานมาจากสมอง (Brain-Based Learning: BBL) เป็นของเล่นบนพื้นฐานของการ เรียนรู้ตามหลักการพัฒนาสมองสำหรับเด็กระดับปฐมวัยและประถมศึกษา เพื่อส่งเสริมพัฒนาการรอบด้าน สำหรับเด็ก ให้เด็กได้ค้นพบตนเองและเติบโตไปเป็นคนที่ไม่ใฝ่เรียน ใฝ่รู้ พัฒนาตนเองอย่างต่อเนื่อง ซึ่งการพัฒนา สนามเด็กเล่นตามหลักการพัฒนาสมอง เริ่มต้นด้วยการทำความเข้าใจองค์ความรู้ที่สอดคล้องกับการเรียนรู้ของ สมอง ประกอบด้วยพื้นที่ 3 ส่วน ได้แก่

1. พื้นที่พัฒนาระบบผิวสัมผัส ประกอบด้วยกิจกรรมสร้างสรรค์ กิจกรรมที่เด็กมีโอกาสสัมผัสวัสดุ ที่มีผิวสัมผัสต่างกันในระหว่างทำกิจกรรมสร้างสรรค์ และกิจกรรมเคลื่อนไหวและจังหวะ/กิจกรรมกลางแจ้ง
2. พื้นที่พัฒนาระบบสร้างสมดุล ประกอบด้วยกิจกรรมที่ฝึกการเคลื่อนไหวของร่างกายทั้งแนวตั้งและ แนวราบ กิจกรรมการแกว่ง การเล่นกระดานลื่น การปีนเครื่องเล่นสนาม การเดินบนพื้นผิวที่ขรุขระ ไม้ ราบเรียบ และกิจกรรมการโยก การทรงตัว การวิ่งจ็อกกิ้งและการตีลังกา

3. พื้นที่พัฒนาระบบสัมผัสพื้นผิวของร่างกาย เช่น การโหนบาร์ การชักเย่อ การโยนบอล การผลัก กล้องที่มีน้ำหนักในทิศทางต่าง ๆ การชก หรือตีหมอนขนาดใหญ่ และการเคลื่อนไหวกล้ามเนื้อเล็ก

ตัวอย่างสนามเด็กเล่นตามหลักการเรียนรู้ที่มีพื้นฐานมาจากสมอง (Brain-Based Learning: BBL) ดังรูปที่ 3



The winner



ไต่ราว



ปีนแล้วโดด



โหนบาร์คู่



วิ่งต่างระดับ



ไต่ต่างระดับ



โหนห่วง

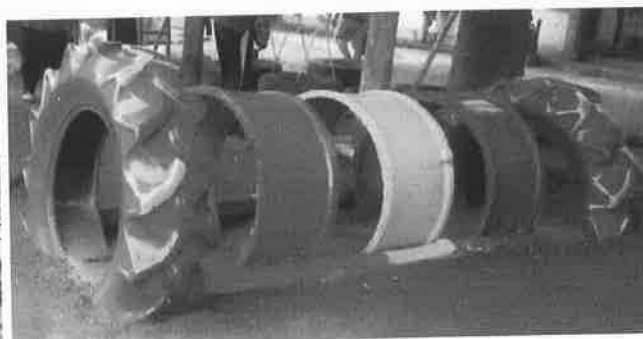

มุดอุโมงค์



ปีนเขา



บ้านต้นไม้

ดังรูปที่ 3 ตัวอย่างสนามเด็กเล่นตามหลักการเรียนรู้ที่มีพื้นฐานมาจากสมอง
(Brain-Based Learning: BBL)

ศาสตราจารย์เกียรติคุณ นพ.ประเสริฐ บุญเกิด กล่าวว่า สนามเด็กเล่นตามหลักการพัฒนาสมอง เริ่มต้นจากสนามเด็กเล่นง่าย ๆ ที่มีบ่อทราย เครื่องปีนป่าย ซึ่งสามารถทำให้เด็กชาวเขาสามารถสื่อสารด้วยภาษาไทยได้ สนามเด็กเล่นตามหลักการพัฒนาสมอง ทำให้ความเครียดของเด็กสลายไป เด็กได้ค้นพบตนเอง ช่วยเพิ่มสมาธิของเด็ก หากในประเทศไทยมีสนามเด็กเล่นตามหลักการพัฒนาสมองทั่วประเทศ อนาคตเด็กไทยจะเข้มแข็ง แข็งแรง ประเทศไทยจะมีนักกีฬาเกิดขึ้นอีกมากมาย สอดคล้องกับข้อมูลของอาจารย์รุ่ง อุดมศิริ ผู้อำนวยการโรงเรียนวัดบ้านมะเกลือ โรงเรียนนาร่องโครงการพัฒนาสนามเด็กเล่นตามหลักการพัฒนาสมอง พบว่า เด็กทุกคนต้องการเล่น เพราะการเล่นทำให้เด็กได้ลองผิดลองถูก เด็กจะเกิดการเรียนรู้ และเกิดการจำเป็นบทเรียน ถอดบทเรียนให้เป็นความรู้ติดตัวไป เมื่อเกิดความสำเร็จจะทำให้เกิดความพึงพอใจ มีความสุข และความภาคภูมิใจในตนเอง ซึ่งสอดคล้องกับผลการศึกษาข้อมูลของครูดวงพร นามพลกรัง โรงเรียนบ้านบึงตะโก ตำบลพลกรัง อำเภอเมือง จังหวัดนครราชสีมา พบว่า เด็กนักเรียนชั้นอนุบาลปีที่ 2 ในประจำปีการศึกษา 2560 ก่อนและหลังเล่นของเล่นตามหลักการเรียนรู้ที่มีพื้นฐานมาจากสมองมีพัฒนาการทั้ง 4 ด้าน แตกต่างกัน ซึ่งเมื่อเด็กนักเรียนชั้นอนุบาลปีที่ 2 ได้เล่นของเล่นตามหลักการเรียนรู้ที่มีพื้นฐานมาจากสมอง พบว่ามีพัฒนาการดีขึ้นอย่างมีนัยสำคัญ ดังตารางที่ 2

ตารางที่ 2 แสดงพัฒนาการทั้ง 4 ด้านของเด็กนักเรียนชั้นอนุบาลปีที่ 2 ก่อนและหลังเล่นของเล่นตามหลักการเรียนรู้ที่มีพื้นฐานมาจากสมอง

รายการประเมิน	ค่าร้อยละการเรียนรู้ตามหลักการพัฒนาสมอง		ค่าร้อยละความแตกต่าง
	ก่อนเล่น	หลังเล่น	
1. ผลการพัฒนากายด้านร่างกายของนักเรียน	74.07	97.22	เพิ่มขึ้นร้อยละ 31.26
2. ผลการพัฒนากายด้านอารมณ์และจิตใจ	78.78	98.99	เพิ่มขึ้นร้อยละ 25.65
3. ผลการพัฒนากายด้านสังคม	87.25	98.69	เพิ่มขึ้นร้อยละ 13.11
4. ผลการพัฒนากายด้านสติปัญญา	62.34	93.20	เพิ่มขึ้นร้อยละ 49.50

จากข้อมูลดังกล่าวมาผู้ดำเนินโครงการจึงขอเสนอโครงการ “การพัฒนาศักยภาพเด็กปฐมวัยด้วยนวัตกรรมการเรียนรู้ตามหลักการพัฒนาสมอง (Brain-Based Learning: BBL)” โดยมีเป้าหมายเพื่อ

พัฒนาของเล่นที่เป็นเครื่องมือสร้างความสนุกและช่วยเพิ่มพลังสมองไปพร้อมกันให้กับเด็กปฐมวัย โดยใช้โรงเรียนในสังกัดสำนักงานคณะกรรมการการศึกษาขั้นพื้นฐานจังหวัดนครราชสีมา ชัยภูมิ บุรีรัมย์ และสุรินทร์ จำนวน 32 โรงเรียน เป็นพื้นที่ดำเนินการ

(1.2) สรุปสาระสำคัญ

สภาพปัญหา/ความต้องการ

1. เด็กไทยมีพัฒนาทางร่างกาย อารมณ์ (ไอคิว) และสติปัญญา (ไอคิว) ลดลง จากการสำรวจระดับไอคิวในเด็กนักเรียนชั้นประถมศึกษาปีที่ 1 พบว่าภาพรวมทั้งประเทศมีค่าเฉลี่ยอยู่ที่ 98.23 จุด โดยในภาพรวมของประเทศยังมีเด็กประถมศึกษา ปีที่ 1 ที่มีไอคิวต่ำกว่าค่าปกติคือต่ำกว่า 90 จุด คิดเป็นร้อยละ 37.61 หรือคาดว่ามียุทธศาสตร์ 300,000 คนทั่วประเทศ ซึ่งสูงกว่าเกณฑ์ขององค์การอนามัยโลกที่กำหนดให้เด็กที่มีไอคิวต่ำกว่า 90 จุด ไม่ควรเกินร้อยละ 25 และจากการสำรวจข้อมูลต่อไปพบว่า ยังมีเด็กที่มีไอคิวต่ำกว่า 70 จุด จัดอยู่ในเกณฑ์เข้าข่ายสติปัญญาบกพร่องที่ต้องได้รับการดูแลช่วยเหลือทันที คิดเป็นร้อยละ 5.8

2. ของเล่นที่มีอยู่อย่างจำกัดและของเล่นที่ไม่ช่วยเสริมพัฒนาของเด็กเป็นสาเหตุสำคัญที่ทำให้เด็กปฐมวัย (0-5 ปี) ของไทยมีพัฒนาการโดยรวมล่าช้า โดยเฉพาะพัฒนาการด้านภาษา ส่งผลให้โอกาสในการเรียนรู้จากสิ่งแวดล้อมรอบตัวน้อยลง ซึ่งผลที่ตามมาคือโอกาสที่สมองจะพัฒนาลดลงตามไปด้วย

ความเร่งด่วน : (ระบุระดับความจำเป็นเร่งด่วน)

โครงการการพัฒนาศักยภาพเด็กปฐมวัยด้วยนวัตกรรมการเรียนรู้ตามหลักการพัฒนาสมอง (Brain-Based Learning: BBL) เป็นโครงการที่มีเป้าหมายเพื่อพัฒนาของเล่นที่เป็นเครื่องมือสร้างความสนุกและช่วยเพิ่มพลังสมองไปพร้อมกันให้กับเด็กปฐมวัย ทั้งนี้เพื่อส่งเสริมพัฒนาการรอบด้านสำหรับเด็ก ให้เด็กได้ค้นพบตนเองและเติบโตไปเป็นคนที่ไม่ใฝ่เรียน ใฝ่รู้ พัฒนาการอย่างต่อเนื่อง ดังนั้นจึงเป็นโครงการที่มีระดับความจำเป็นเร่งด่วน : เร่งด่วนมาก

(2) ข้อมูลทั่วไปของโครงการ

(2.1) วัตถุประสงค์ของโครงการ

1. การพัฒนาศักยภาพเด็กปฐมวัยด้วยนวัตกรรมการเรียนรู้ตามหลักการพัฒนาสมอง
2. เพื่อส่งเสริมกระบวนการเรียนรู้ที่สอดคล้องกับการพัฒนาการของเด็กปฐมวัย

(2.2) สถานภาพของโครงการ

- โครงการเดิม โครงการใหม่

(2.3) ประเภทของโครงการ

- พัฒนา ดำเนินการปกติ

(2.4) ระยะเวลาดำเนินโครงการ 1 ปี เริ่มต้นปี ตุลาคม 2563 สิ้นสุดปี กันยายน 2564

(2.5) สถานที่ดำเนินโครงการ : จังหวัดนครราชสีมา ชัยภูมิ บุรีรัมย์ และสุรินทร์

(3) กลุ่มเป้าหมาย และผู้มีส่วนได้ส่วนเสีย

(3.1) กลุ่มเป้าหมาย : โรงเรียนระดับประถมศึกษาสังกัดสำนักงานเขตพื้นที่การศึกษา
จังหวัดนครราชสีมา ชัยภูมิ บุรีรัมย์ และสุรินทร์

(3.2) ผู้มีส่วนได้ส่วนเสีย : 1. โรงเรียนระดับประถมศึกษาจังหวัดนครราชสีมา ชัยภูมิ บุรีรัมย์ และสุรินทร์

2. สำนักงานเขตพื้นที่การศึกษาประถมศึกษา
3. สำนักงานศึกษาธิการจังหวัดนครราชสีมา ชัยภูมิ บุรีรัมย์ และ

สุรินทร์

4. มหาวิทยาลัยเทคโนโลยีราชมงคลอีสาน

(4) เป้าหมาย ผลลัพธ์ และผลกระทบโครงการ

(4.1) เป้าหมายโครงการ : การพัฒนาของเล่นตามหลักการพัฒนาสมอง (Brain-Based Learning: BBL)

- ตัวชี้วัด : 1. พัฒนาการด้านร่างกายของเด็กปฐมวัย เพิ่มขึ้นร้อยละ 20
 2. พัฒนาการด้านสติปัญญาของเด็กปฐมวัย เพิ่มขึ้นร้อยละ 10

(4.2) ผลผลิต : ได้ของเล่นตามหลักการพัฒนาสมอง จำนวน 10 ประเภทต่อ 1 สถานศึกษา

(4.2) ผลลัพธ์ : พัฒนาการด้านสติปัญญาของเด็กปฐมวัย เพิ่มขึ้นร้อยละ 10

(4.3) ผลกระทบ

เชิงบวก : ของเล่นตามหลักการพัฒนาสมองสามารถส่งเสริมพัฒนาการรอบด้านสำหรับเด็ก ให้เด็กได้ค้นพบตนเองและเติบโตไปเป็นคนที่ใฝ่เรียน ใฝ่รู้ พัฒนาตนเองอย่างต่อเนื่อง

เชิงลบ : -

(5) แนวทางการดำเนินงาน

กิจกรรมย่อย	ระยะเวลาที่จะเริ่มต้นดำเนินการ			
	ต.ค.-ธ.ค.	ม.ค.-มี.ค.	เม.ย.-มิ.ย.	ก.ค.-ก.ย.
	63	64	64	64
กิจกรรมการพัฒนาศักยภาพเด็กปฐมวัยด้วยนวัตกรรมการเรียนรู้ตามหลักการพัฒนาสมอง (Brain-Based Learning: BBL)	✓	✓	✓	

(6) วิธีการดำเนินงาน ดำเนินการเอง จ้างเหมา

(7) วงเงินของโครงการ : 7,000,000 บาท (เจ็ดล้านบาทถ้วน)

7.1 งบประมาณการพัฒนา

รายการ	งบประมาณ	เงินนอกงบประมาณ
รวมทั้งสิ้น	7,000,000	ไม่มี
งบดำเนินงาน		
- ค่าตอบแทน	768,000	ไม่มี
- ค่าใช้สอย	3,137,600	ไม่มี
- ค่าวัสดุ	3,094,400	ไม่มี
งบลงทุน		
- ค่าครุภัณฑ์	ไม่มี	ไม่มี
- ค่าที่ดินและสิ่งก่อสร้าง	ไม่มี	ไม่มี
งบเงินอุดหนุน	ไม่มี	ไม่มี
งบรายจ่ายอื่น	ไม่มี	ไม่มี

(8) ความพร้อมของโครงการ

(8.1) พื้นที่ดำเนินโครงการ

- ดำเนินการได้ทันที หมายถึง ได้ศึกษาความเหมาะสมและกำหนดพื้นที่ดำเนินการหรือได้รับอนุญาตตามกฎหมาย และสามารถดำเนินการได้ทันที
- อยู่ในระหว่างเตรียมการ หมายถึง ได้ศึกษาความเหมาะสมและกำหนดพื้นที่ดำเนินการแล้ว แต่อยู่ในระหว่างจัดเตรียมพื้นที่ หรือกำลังแก้ไขปัญหา/อุปสรรคต่างๆ หรือเตรียมการขออนุญาตตามกฎหมาย
- อยู่ในระหว่างศึกษาความเหมาะสม และคัดเลือกพื้นที่ดำเนินการ

(8.2) แบบรูปรายการ/แผนการปฏิบัติงาน

- มี และสมบูรณ์ (ให้ระบุชื่อหน่วยงานเจ้าของรูปแบบรายการที่ใช้)
- มีแต่ยังไม่สมบูรณ์ (ให้ระบุชื่อหน่วยงานเจ้าของรูปแบบรายการที่ใช้)
- ไม่มี

(8.3) ความพร้อมของบุคลากร เครื่องมือ และเทคนิคการดำเนินการ

- บุคลากรมีประสบการณ์ ทั้งหมด บางส่วน ไม่มีประสบการณ์
- เครื่องมือดำเนินการ มีพร้อมดำเนินการได้ทันที มีบางส่วนและต้องจัดหาเพิ่มเติม ไม่มี ต้องจัดหาเพิ่มเติม
- เทคนิคในการบริหารจัดการ มีประสบการณ์สูง มีประสบการณ์ปานกลาง ไม่มีประสบการณ์

(8.4) ผลกระทบสิ่งแวดล้อม

- ผ่านคณะกรรมการสิ่งแวดล้อมแห่งชาติแล้ว
- อยู่ระหว่างการพิจารณาของคณะกรรมการสิ่งแวดล้อมแห่งชาติ
- คณะกรรมการสิ่งแวดล้อมแห่งชาติยังไม่พิจารณา

(8.5) รายงานการศึกษาความเหมาะสม (FS)

- ไม่ต้องทำรายงานการศึกษา
- ต้องทำรายงานการศึกษา

(9) วิธีการบริหารจัดการหรือการดูแลบำรุงรักษา เมื่อโครงการแล้วเสร็จ เพื่อให้เกิดความยั่งยืนของโครงการ :

ผู้ดำเนินโครงการดำเนินการส่งต่อนวัตกรรมการเรียนรู้ตามหลักการพัฒนาสมองให้กับโรงเรียนระดับประถมศึกษาสังกัดสำนักงานเขตพื้นที่การศึกษาจังหวัดนครราชสีมา ชัยภูมิ บุรีรัมย์ และสุรินทร์ ในเขตพื้นที่ที่รับผิดชอบของจังหวัด ต่อไป

(๑๐.) ปัญหา อุปสรรคและข้อจำกัด : ไม่มี

แบบฟอร์มรายละเอียดจำแนกตามงบรายจ่าย (๑ ชุด : ๑ กิจกรรมหลัก)

หน่วย : บาท

งบรายจ่าย - รายการ (ทะเบียนรายการ ประเภทรายการ ของสำนักงานงบประมาณ)	งบประมาณ		คำชี้แจง
	ปี ๒๕๖๒ (ถ้ามี)	ปี ๒๕๖๓	
กลุ่มภาคตะวันออกเฉียงเหนือตอนล่าง ๑ แผนงาน : บริหารจังหวัดและกลุ่มจังหวัด ผลผลิต : พัฒนาคุณภาพชีวิต โครงการ : ยกระดับการพัฒนาคุณภาพชีวิตคนทุกช่วงวัยนครชัย บุรินทร์		๗,๐๐๐,๐๐๐	
กิจกรรมหลัก : การพัฒนาศักยภาพเด็กปฐมวัยด้วยนวัตกรรม เรียนรู้ตามหลักการพัฒนาสมอง (Brain-Based Learning: BBL)		๗,๐๐๐,๐๐๐	
๑.๑ ค่าดำเนินงาน		๗,๐๐๐,๐๐๐	
๑.๑.๑ ค่าตอบแทน ใช้จ่ายและวัสดุ		๗,๐๐๐,๐๐๐	
๑.๑.๑.๑ ค่าตอบแทน (๗) ค่าตอบแทนวิทยากร (สัมมนาและฝึกอบรม)		๗๖๘,๐๐๐	ค่าวิทยากรถ่ายทอดองค์ความรู้ (๘ ชั่วโมง x ๖๐๐ บาท x ๕ คน x ๓๒ ครั้ง)
๑.๑.๒ ค่าใช้สอย		๓,๑๓๗,๖๐๐	ค่าที่พักเหมาจ่าย (๘๐๐ บาท x ๓ ห้อง x ๒๐ คืน)/ค่าเบี้ยเลี้ยง (๒๔๐ บาท x ๕ คน x ๓๒ วัน)
(๑) ค่าเบี้ยเลี้ยง ค่าเช่าที่พักและค่าพาหนะ		๘๖,๔๐๐	ค่าจ้างเหมารถเพื่อเก็บข้อมูลและติดตามประเมินผล (๕,๐๐๐ บาท x ๓๒ ครั้ง x ๑ คัน) / (๙,๐๐๐ บาท x ๑๐ ชุด x ๓๒ โรงเรียน)/ค่าจัดทำป้ายโครงการ (๓๕๐ บาท x ๓๒ ป้าย)
(๒) ค่าจ้างเหมาบริการ		๓,๐๕๑,๒๐๐	
๑.๑.๓ ค่าวัสดุ		๓,๐๙๔,๔๐๐	
(๑) วัสดุก่อสร้าง		๓,๐๙๔,๔๐๐	ค่าวัสดุสำหรับของเล่นตามหลักการพัฒนาสมอง

หมายเหตุ

- เพื่อประโยชน์ในการประมวลผลข้อมูลให้จังหวัดและกลุ่มจังหวัดใช้ทะเบียนรายการ ประเภทรายการ ของสำนักงานงบประมาณเท่านั้น
 กรุณาอย่าเพิ่มประเภทรายการใหม่โดยไม่มีเจ้าเป็น
- กรณีประสงค์จะเพิ่มทะเบียนประเภทรายการ ให้ประสานงานกับเจ้าหน้าที่สำนักงานจังหวัดและกลุ่มจังหวัดก่อน
- ตามแบบฟอร์มฯ ให้เลือกเฉพาะ (ระบุ) งบรายจ่าย และรายการที่มีงบประมาณเท่านั้น

กิจกรรมหลักที่ 3.2

เสริมสร้างความสัมพันธ์ครอบครัวสู่ชุมชนเข้มแข็ง
นครชัยบุรินทร์

งบประมาณ 3,828,000 บาท



กลุ่มจังหวัดภาคตะวันออกเฉียงเหนือตอนล่าง 1
ประจำปีงบประมาณ พ.ศ.2564

แบบฟอร์มข้อมูลพื้นฐานโครงการของจังหวัด/กลุ่มจังหวัด (ระดับกิจกรรมหลัก) (๑ ชุด : ๑ กิจกรรมหลัก)
ลำดับความสำคัญ.....

ชื่อโครงการ โครงการยกระดับคุณภาพชีวิตของเด็กปฐมวัยและผู้สูงอายุกลุ่มจังหวัดนครชัยบุรีรินทร์
กิจกรรมหลัก. เสริมสร้างความสัมพันธ์ครอบครัวสู่ชุมชนเข้มแข็งนครชัยบุรีรินทร์ วงเงิน ๓,๘๒๘,๐๐๐ บาท
ยุทธศาสตร์ชาติ

ยุทธศาสตร์ที่ ๓ ด้านการพัฒนาและเสริมสร้างศักยภาพคน

ยุทธศาสตร์ที่ ๔ ด้านการสร้างโอกาสความเสมอภาคและเท่าเทียมกันทางสังคม

ประเด็นการพัฒนาของจังหวัด/กลุ่มจังหวัด

ประเด็นการพัฒนาที่ ๓ ยกระดับการพัฒนาคุณภาพชีวิต

แผนงานที่ ๑ ส่งเสริมและพัฒนาคุณภาพชีวิตของเด็กปฐมวัยพื้นที่กลุ่มจังหวัดนครชัยบุรีรินทร์

หน่วยดำเนินการ : ๑) สำนักงานพัฒนาสังคมและความมั่นคงของมนุษย์ ๔ จังหวัดนครชัยบุรีรินทร์

๒) สำนักงานส่งเสริมและสนับสนุนวิชาการ ๕

ผู้รับผิดชอบ : นางอังศุณิษฐา ศิริพลวัฒนา ตำแหน่ง : นักพัฒนาสังคมชำนาญการพิเศษ

สถานที่ติดต่อ สำนักงานส่งเสริมและสนับสนุนวิชาการ ๕ หมายเลขโทรศัพท์ ๐๔๔-๙๖๕๕๐๑

(๑) หลักการและเหตุผล

(๑.๑) ที่มา : (ระบุ เช่น มติ ครม. นโยบายรัฐบาล ยุทธศาสตร์ชาติ แผนพัฒนาเศรษฐกิจและสังคมแห่งชาติ แผนพัฒนาภาค แผนพัฒนาจังหวัด/กลุ่มจังหวัด)

ยุทธศาสตร์ชาติ ๒๐ ปี (๒๕๖๑-๒๕๘๐) ยุทธศาสตร์ที่ ๓ ด้านการพัฒนาและเสริมสร้างศักยภาพทรัพยากรมนุษย์ ที่มีเป้าหมายการพัฒนาให้เป็นคนดี เก่งและมีคุณภาพ มีจิตสาธารณะ รับผิดชอบต่อสังคม และผู้อื่น มีหลักคิดที่ถูกต้อง มีทักษะ ที่จำเป็นในศตวรรษที่ ๒๑ และยุทธศาสตร์ที่ ๔ ด้านการสร้างโอกาสและความเสมอภาคทางสังคม มีเป้าหมายคือการดึงเอาพลังของภาคส่วนต่างๆทั้งภาคเอกชน ประชาสังคม ชุมชนท้องถิ่น มาร่วมขับเคลื่อน และการเตรียมความพร้อมของประชากรไทยทั้งในมิติสุขภาพ เศรษฐกิจ สังคม และสภาพแวดล้อมให้เป็น ประชากรที่มีคุณภาพ สามารถพึ่งตนเอง และทำประโยชน์แก่ครอบครัว ชุมชน และสังคมให้นานที่สุด แผนพัฒนาเศรษฐกิจและสังคมแห่งชาติฉบับที่ ๑๒ (๒๕๕๙ - ๒๕๖๔) ยุทธศาสตร์ที่ ๑ การเสริมสร้างและพัฒนาศักยภาพทุนมนุษย์ ที่มุ่งให้ความสำคัญกับการวางรากฐานการพัฒนาดน ให้มีความสมบูรณ์ เริ่มตั้งแต่ กลุ่มเด็กปฐมวัยที่ต้องพัฒนาให้มีสุขภาพกายและใจที่ดี มีทักษะทางสมอง ทักษะ การเรียนรู้ และทักษะชีวิต เพื่อให้เติบโตอย่างมีคุณภาพ ควบคู่กับการพัฒนาคนไทยในทุกช่วงวัยให้เป็นคนดี มีสุขภาวะที่ดีมีคุณธรรม จริยธรรม มีระเบียบวินัย มีจิตสำนึกที่ดีต่อสังคมส่วนรวม มีทักษะความรู้และ ความสามารถปรับตัวเท่าทันกับ การเปลี่ยนแปลงรอบตัวที่รวดเร็ว แผนพัฒนาภาคตะวันออกเฉียงเหนือในช่วงแผนพัฒนาเศรษฐกิจและ สังคมแห่งชาติ ฉบับที่ ๑๒ (พ.ศ.๒๕๖๐ - ๒๕๖๔) ยุทธศาสตร์ที่ ๒ แก้ปัญหา ความยากจนและพัฒนา คุณภาพชีวิตผู้มีรายได้น้อยเพื่อลดความเหลื่อมล้ำทางสังคม ข้อที่ ๓ พัฒนาความรู้ ทักษะอาชีพ และการ เรียนรู้ตลอดชีวิต โดยกระจายการบริการด้าน การศึกษาที่มีคุณภาพให้มีความเท่าเทียมระหว่างพื้นที่ เพื่อพัฒนาทักษะให้สามารถประกอบอาชีพและมีรายได้ ตามศักยภาพของแต่ละบุคคล ปรับปรุงแหล่งเรียนรู้ ในชุมชน และส่งเสริมให้มีระบบการจัดการความรู้ ภูมิปัญญา

(๑.๒) สรุปสาระสำคัญ

สภาพปัญหา / ความต้องการ : สถิติจากสำรวจสำมะโนครัว พ.ศ ๒๕๔๕ พบว่าภาคตะวันออกเฉียงเหนือเป็น ภูมิภาคที่มีการย้ายถิ่นฐานเข้าสู่กรุงเทพมหานครมากที่สุด โดยสาเหตุที่สำคัญที่สุดคือการเข้ามาทำงานประกอบอาชีพ ซึ่งแสดงให้เห็นถึงวิถีชีวิตการทำมาหากินของคนในสังคมอีสานที่เปลี่ยนแปลงไป ส่งผลทำให้เกิดการเปลี่ยนแปลงทางสังคมโดยเฉพาะ

รูปแบบครอบครัวที่ต้องเปลี่ยนตาม ทำให้เกิดครอบครัวแห่งกลาง โดยเป็นลักษณะที่เด็กต้องอาศัยอยู่กับตายาย โดยพ่อแม่ต้องออกไปทำงานต่างจังหวัดไม่ได้มีเวลาดูแลอบรมสั่งสอนบุตรหลาน ครอบครัวรูปแบบครอบครัวแห่งกลางส่งผลกระทบต่อเด็กหลายทาง โดยมีทั้งผลดีและผลเสียที่แตกต่างกันออกไป ในครอบครัวที่เด็กถูกเลี้ยงดูมาโดยผู้สูงอายุที่เกษียณตัวเอง จากการทำงาน ทำให้มีเวลาดูแลเอาใจใส่ต่อเด็กได้มากกว่าเด็กที่พ่อแม่ต้องทำงานหนักจนไม่มีเวลาดูแลเอาใจใส่เด็ก ในทางกลับกันด้วยความที่ผู้สูงอายุหลายๆคน ต่างก็มีปัญหาด้านสุขภาพและข้อจำกัดอื่นๆ ตามวัยทำให้มีข้อจำกัดในการส่งเสริมกิจกรรมที่จะกระตุ้นพัฒนาการของเด็กได้ ข้อมูลจากองค์การยูนิเซฟ ประเทศไทย เผยว่ามีเด็ก ๓ ล้านคนไม่ได้อาศัยอยู่กับ พ่อแม่ ซึ่งคิดเป็นร้อยละ ๒๑ ของจำนวนเด็กไทยทั้งหมด และมีอัตราที่สูงในภาคตะวันออกเฉียงเหนือ โดยมีเด็กที่ไม่ได้อาศัยอยู่กับพ่อแม่มากถึงร้อยละ ๓๐ ของเด็กอีสานทั้งหมด และปัจจุบันมีปัญหาทางสังคมที่เกิดจากเด็กและเยาวชนเกิดขึ้นหลากหลายรูปแบบ โดยส่วนใหญ่เป็นเด็กเยาวชนที่ไม่ได้รับการดูแลเอาใจใส่จากครอบครัว อาศัยอยู่กับปู่ย่าตายาย จึงจำเป็นต้องมีการส่งเสริมความสัมพันธ์ในครอบครัวให้เกิดขึ้น ในเรื่องการส่งเสริมความเข้มแข็งของครอบครัวทุกช่วงวัย ส่งเสริมสานสัมพันธ์ครอบครัว ส่งเสริมหลักประกันความมั่นคงของครอบครัว เพื่อเป็นการป้องกันและแก้ไขปัญหาทางสังคมที่อาจเกิดขึ้นในอนาคตได้

ความเร่งด่วน : (ระบุระดับความจำเป็นเร่งด่วน) : เร่งด่วนมาก

(๒) ข้อมูลทั่วไปของโครงการ

๒.๑) วัตถุประสงค์ของโครงการ

๑. เพื่อส่งเสริมพัฒนาศักยภาพของเด็กและเยาวชนเพื่อรองรับการพัฒนาเศรษฐกิจนครชัยบุรีรินทร์
๒. เพื่อพัฒนาศักยภาพผู้ดูแลเด็กในครอบครัวให้มีความพร้อมเพื่อการเลี้ยงดูที่เหมาะสม
๓. เพื่อพัฒนาศักยภาพครอบครัวให้มีความเข้มแข็ง มีความพร้อมต่อการรองรับสังคมเมืองในอนาคต

๒.๒) สถานภาพของโครงการ

- โครงการเดิม โครงการใหม่

๒.๓) ประเภทของโครงการ

- พัฒนา ดำเนินการปกติ

๒.๔) ระยะเวลาดำเนินโครงการ.....๑.....ปี เริ่มต้นปี พ.ศ. ๒๕๖๓ สิ้นสุดปี พ.ศ. ๒๕๖๔

๒.๕) สถานที่ดำเนินโครงการ : (ระบุพื้นที่ดำเนินการ เช่น อำเภอ ตำบล หมู่บ้าน เป็นต้น)

พื้นที่กลุ่มจังหวัดภาคตะวันออกเฉียงเหนือตอนล่าง ๑

(๓) กลุ่มเป้าหมาย และผู้มีส่วนได้ส่วนเสีย

- ๓.๑) กลุ่มเป้าหมาย : ครอบครัวอุปถัมภ์ /ครอบครัวแห่งกลาง / ครอบครัวด้อยโอกาส
- ๓.๒) ผู้มีส่วนได้ส่วนเสีย : หน่วยงานที่เกี่ยวข้องในพื้นที่

(๔) เป้าหมาย ผลลัพธ์ และผลกระทบโครงการ

๔.๑) เป้าหมายโครงการ

ตัวชี้วัด ครอบครัวที่เข้าร่วมโครงการผ่านเกณฑ์ชี้วัดแบบประเมินความเข้มแข็งของครอบครัวร้อยละ ๘๐

๔.๒) ผลผลิต

เกิดความเข้มแข็งในครอบครัว ผู้ดูแลเด็กมีศักยภาพความพร้อมในการเลี้ยงดูเด็กที่เหมาะสม

๔.๓) ผลลัพธ์

ครอบครัวมีความเข้มแข็งพร้อมต่อการรองรับสังคมเมือง

(๔.๔) ผลกระทบ :

ครอบครัวมีความเข้มแข็งพร้อมต่อการรองรับสังคมเมือง

(๕) แนวทางการดำเนินงาน

(แสดงรายละเอียดกิจกรรมที่จะทำภายใต้โครงการที่จังหวัด/กลุ่มจังหวัด เสนอขอ และทำเครื่องหมาย ✓ ลงในช่องระยะเวลาที่จะเริ่มดำเนินงานของแต่ละกิจกรรมสำคัญด้วย)

กิจกรรมย่อย	ระยะเวลาที่จะเริ่มดำเนินการ			
	ต.ค.-ธ.ค. ๖๓	ม.ค.-มี.ค. ๖๔	เม.ย.-มิ.ย. ๖๔	ก.ค.-ก.ย. ๖๔
<p>๑) จัดอบรมเพื่อพัฒนาศักยภาพเด็ก เยาวชน ผู้ดูแลเด็ก และครอบครัว จำนวน ๒ รุ่น x ๔ จังหวัด (ระยะเวลา ๓ วัน ๒ คืนต่อรุ่น) กลุ่มเป้าหมาย ๗๐ คน/รุ่น ประกอบด้วย - ครอบครัวอุปถัมภ์, ครอบครัวแหล่งกลาง, ครอบครัวด้อยโอกาส จำนวน ๓๐ ครอบครัวครอบครัวละ ๒ คน = ๖๐ คน - เจ้าหน้าที่ สสว.๕ + พมจ. = ๗ คน - วิทยากร ๓ คน</p> <p>กิจกรรม/หลักสูตร ๑.๑ ส่งเสริมความเข้มแข็งของครอบครัว ทุกช่วงวัย ๑.๒ ส่งเสริมสานสัมพันธ์ครอบครัว ๑.๓ ส่งเสริมหลักประกันความมั่นคงของครอบครัว</p>	✓	✓		
<p>๒) ลงพื้นที่ติดตามประเมินผลการดำเนินงาน ตามแบบประเมินครอบครัวเข้มแข็ง (พมจ. ลงพื้นที่ ติดตาม ๓ คน x ๒ ทีม x ๑๐ วัน)</p>		✓		
<p>๓) จัดประชุมถอดบทเรียนและสังเคราะห์ข้อมูล (๓ วัน ๒ คืน) กลุ่มเป้าหมาย ๒๕ คน - เจ้าหน้าที่ สสว. ๕ จำนวน ๕ คน - เจ้าหน้าที่ พมจ. ๕ คน/จังหวัด</p>		✓		
<p>๔) จัดประชุมคืนข้อมูลจากการสังเคราะห์ข้อมูลให้พื้นที่และมอบรางวัล ครอบครัวเข้มแข็ง/หน่วยงานดีเด่นในพื้นที่ กลุ่มเป้าหมาย ๒๐๕ คน - เจ้าหน้าที่ ๑๐ คน - ครอบครัวเข้าร่วมการอบรม = ๑๘๐ คน/จังหวัด - หน่วยงานดีเด่นในพื้นที่ ๑๕ หน่วย/จังหวัด</p>			✓	

(๖) วิธีการดำเนินงาน ดำเนินการเอง จ้างเหมา

(๗) วงเงินของโครงการ จำนวน ๓,๘๒๘,๐๐๐ บาท

(ให้กรอกรายละเอียดข้อมูลตามแบบฟอร์มรายละเอียดจำแนกตามงบรายจ่ายด้วย)

(๘) ความพร้อมของโครงการ

(๘.๑) พื้นที่ดำเนินโครงการ

- ดำเนินการได้ทันที หมายถึง ได้ศึกษาความเหมาะสมและกำหนดพื้นที่ดำเนินการหรือได้รับอนุญาตตามกฎหมาย และสามารถดำเนินการได้ทันที
- อยู่ในระหว่างเตรียมการ หมายถึง ได้ศึกษาความเหมาะสมและกำหนดพื้นที่ดำเนินการแล้ว แต่อยู่ในระหว่างจัดเตรียมพื้นที่ หรือกำลังแก้ไขปัญหา / อุปสรรคต่างๆ หรือเตรียมการขออนุญาตตามกฎหมาย
- อยู่ในระหว่างศึกษาความเหมาะสม และคัดเลือกพื้นที่ดำเนินการ

(๘.๒) แบบรูปรายการ/ แผนการปฏิบัติงาน

- มี และสมบูรณ์ (ให้ระบุชื่อหน่วยงานเจ้าของรูปแบบรายการที่ใช้)
.....
- มีแต่ยังไม่สมบูรณ์ (ให้ระบุชื่อหน่วยงานเจ้าของรูปแบบรายการที่ใช้)
.....
- ไม่มี

(๘.๓) ความพร้อมของบุคลากร เครื่องมือ และเทคนิคการดำเนินการ

- บุคลากรมีประสบการณ์ ทั้งหมด บางส่วน ไม่มีประสบการณ์
- เครื่องมือดำเนินการ มีพร้อมดำเนินการได้ทันที
 มีบางส่วนและต้องจัดหาเพิ่มเติม
 ไม่มี ต้องจัดหาเพิ่มเติม
- เทคนิคในการบริหารจัดการ มีประสบการณ์สูง
 มีประสบการณ์ปานกลาง
 ไม่มีประสบการณ์

(๘.๔) ผลกระทบสิ่งแวดล้อม

- ผ่านคณะกรรมการสิ่งแวดล้อมแห่งชาติแล้ว
- อยู่ระหว่างการพิจารณาของคณะกรรมการสิ่งแวดล้อมแห่งชาติ
- คณะกรรมการสิ่งแวดล้อมแห่งชาติยังไม่พิจารณา

(๘.๕) รายงานการศึกษาความเหมาะสม (FS)

- ไม่ต้องทำรายงานการศึกษา
- ต้องทำรายงานการศึกษา

(๙) ปัญหา อุปสรรคและข้อจำกัด :

-ไม่มี-

แบบฟอร์มรายละเอียดจำแนกตามงบรายจ่าย (๑ ชุด : ๑ กิจกรรมหลัก)

หน่วย : บาท

งบรายจ่าย - รายการ	งบประมาณ		คำชี้แจง
	ปี ๒๕๖๓ (ถ้ามี)	ปี ๒๕๖๔	
(ทะเบียนรายการ ประเภทรายการ ของสำนักงานงบประมาณ จังหวัด/กลุ่มจังหวัดภาคตะวันออกเฉียงเหนือตอนล่าง ๑	๓,๘๒๔,๐๐๐		
แผนงาน :บริหารจังหวัดและกลุ่มจังหวัด ผลิต : พัฒนาคูณภาพชีวิต โครงการ :ยกระดับการพัฒนาคุณภาพชีวิตคนทุกช่วงวัยนครชัยบุรีรัมย์ กิจกรรมหลัก : เสริมสร้างความสัมพันธ์พี่น้องครอบครัว ชุมชนเข้มแข็งนครชัยบุรีรัมย์			
๑. งบดำเนินงาน		๓,๘๒๔,๐๐๐	
๑.๑ ค่าตอบแทน ใช้สอยและวัสดุ			
๑.๑.๑ ค่าตอบแทน			
(๑) เงินตอบแทนการทำงานนอกเวลาราชการ			
(๓) ค่าตอบแทนวิทยากร (สัมมนาและฝึกอบรม)		๙๑,๒๐๐	๘๖,๔๐๐ ค่าตอบแทนวิทยากร ๖๐๐ บาท x ๑๘ ชม. X ๒ รุ่น x ๔ จังหวัด ๔,๘๐๐ ค่าบันทึกข้อมูลประเมินผล ชุดละ ๒๐ บาท x ๖๐ ชุด x ๔ จังหวัด
๑.๑.๒ ค่าใช้สอย		๑,๑๙๕,๑๐๐	๘๔๐,๐๐๐ ค่าเช่าที่พัก ๓๐ คน x ๓๕๐ บาท x ๒ คืน x ๒ รุ่น x ๔ จังหวัด (กิจกรรมแรก) ๓๗,๕๐๐ ค่าเช่าที่พัก ๒๕ คน x ๓๕๐ บาท x ๒ คืน (กิจกรรมที่สาม) ๙๖,๐๐๐ ค่าพาหนะเดินทางผู้เข้าร่วมอบรม ๒๐๐ บาท x ๖๐ คน x ๒ รุ่น x ๔ จังหวัด (กิจกรรมแรก) ๑๖๔,๐๐๐ ค่าพาหนะเดินทาง ๒๐๕ คน x ๒๐๐ บาท x ๔ จังหวัด (กิจกรรมที่สี่) ๕๗,๖๐๐ ค่าเบี้ยเลี้ยงคนละ ๒๔๐ x ๓ คน x ๒ ทีม x ๑๐ วัน x ๔ จังหวัด

งบรายจ่าย - รายการ ทะเบียนรายการ ประเภทรายการ ของสำนักงานงบประมาณ (๗) ค่าใช้จ่ายในการสัมมนาและฝึกอบรม	งบประมาณ		คำชี้แจง
	ปี ๒๕๖๓ (ถ้ามี)	ปี ๒๕๖๔	
๑.๑.๓ ค่าวัสดุ (๑) วัสดุสำนักงาน		๑,๓๘๑,๐๐๐	กิจกรรมแรก ค่าอาหารไม่ครบมือ (กลางวัน + เย็น) ๕๐๐ บาท x ๗๐ คน x ๒ รุ่น x ๔ จังหวัด (วัน ค่าอาหารครบมือ ๗๐๐ บาท x ๗๐ คน x ๒ รุ่น x ๔ จังหวัด (วันที่สอง) = ๓๙๒,๐๐๐ บาท ค่าอาหารไม่ครบมือ กลางวัน ๓๐๐ บาท x ๗๐ คน x ๒ รุ่น x ๔ จังหวัด (วันที่สาม) = ๑,๐๐๘,๐๐๐ อาหารว่างและเครื่องดื่ม ๕๐ บาท x ๗๐ คน x ๖ มื้อ x ๒ รุ่น x ๔ จังหวัด = ๑๖๘,๐๐๐ บาท กิจกรรมที่สาม ค่าอาหารไม่ครบมือ (กลางวัน + เย็น) ๕๐๐ บาท x ๒๕ คน (วันแรก) = ๑๒,๕๐๐ บาท ค่าอาหารครบมือ ๗๐๐ บาท x ๒๕ คน x (วันที่สอง) = ๑๗,๕๐๐ บาท ๔๕,๐๐๐ ค่าอาหารไม่ครบมือกลางวัน ๓๐๐ บาท x ๒๕ คน (วันที่สาม) = ๗,๕๐๐ บาท อาหารว่างและเครื่องดื่ม ๕๐ บาท x ๒๕ คน x ๖ มื้อ = ๗,๕๐๐ บาท กิจกรรมที่ ๔ ค่าอาหารกลางวัน ๒๐๕ คน x ๓๐๐ บาท x ๔ จังหวัด = ๒๔๖,๐๐๐ บาท ๓๒๘,๐๐๐ ค่าอาหารว่างและเครื่องดื่ม ๕๐ บาท x ๒๐๕ คน x ๒ มื้อ x ๔ จังหวัด = ๘๒,๐๐๐ บาท
		๘๘๓,๕๐๐	๔๘,๐๐๐ ค่าวัสดุ ๑๐๐ บาท x ๖๐ ชุด x ๒ รุ่น x ๔ จังหวัด (กิจกรรมแรก) ๔,๖๐๐ ค่าวัสดุ ๑๘๔ บาท x ๒๕ ชุด (กิจกรรมที่สาม) ๔๘,๐๐๐ ค่าเอกสารประกอบการประชุม ๑๐๐ บาท x ๖๐ ชุด x ๒ รุ่น x ๔ จังหวัด (กิจกรรมแรก) ๒,๕๐๐ ค่าเอกสารประกอบการประชุม ๑๐๐ บาท x ๒๕ ชุด (กิจกรรมที่สาม) ๑๒๐,๐๐๐ วัสดุรางวัล ๑๕ หน่วยงาน x วัสดุรางวัลละ ๒,๐๐๐ บาท x ๔ จังหวัด (กิจกรรมที่สี่) ๖๐๐,๐๐๐ วัสดุครอบครัวดีเด่น ๑๕ ครอบครัว x รางวัลละ ๑๐,๐๐๐ บาท x ๔ จังหวัด (กิจกรรมที่สี่) ๑๘,๐๐๐ ค่าการอภเกียรติบัตร ๑๕ ครอบครัว x เกียรติบัตรละ ๓๐๐ บาท x ๔ จังหวัด (กิจกรรมที่สี่)

หน่วย : บาท

งบรายจ่าย - รายการ ทะเบียนรายการ ประเภทรายการ ของสำนักงานงบประมาณ	งบประมาณ		คำชี้แจง
	ปี ๒๕๖๓ (ถ้ามี)	ปี ๒๕๖๔	
(๒) วัสดุเชื้อเพลิงและหล่อลื่น		๒๓๗,๒๐๐	๒,๕๐๐ ค่าถ่ายเอกสาร แบบประเมิน ๖๐ ชุดๆละ ๑๐ บาท x ๔ จังหวัด ๕๐,๐๐๐ รูปเล่มรายงานผลการประเมิน ๕๐ เล่มๆละ ๒๐๐ บาท x ๔ จังหวัด ๑๐๗,๒๐๐ ค่ารถโดยสาร(รถบัส)+น้ำมันเชื้อเพลิง ๑๓,๕๐๐ บาท x ๒ รุ่น x ๔ จังหวัด (กิจกรรมแรก) ๕๐,๐๐๐ ค่าน้ำมันเชื้อเพลิง ๑๐,๐๐๐ บาท x ๕ หน่วยงาน (กิจกรรมที่สาม) ๑๒๐,๐๐๐ ค่าน้ำมันเชื้อเพลิงวันละ ๑,๕๐๐ บาท X ๒ ทีม x ๑๐ วัน x ๔ จังหวัด (กิจกรรมที่สอง)

หมายเหตุ

๑. เพื่อประโยชน์ในการประมวลผลข้อมูลให้จังหวัดและกลุ่มจังหวัดใช้ทะเบียนรายการ ประเภทรายการ ของสำนักงานงบประมาณเท่านั้น
๒. กรุณาอย่าเพิ่มประเภทรายการใหม่โดยไม่มีเจ้าเป็น
๓. กรณีประสงค์จะเพิ่มทะเบียนประเภทรายการ ให้ประสานงานกับเจ้าหน้าที่สำนักงานที่รับผิดชอบจังหวัดและกลุ่มจังหวัดก่อน
๓. ตามแบบฟอร์มฯ ให้เลือกเฉพาะ (ระบุ) งบรายจ่าย และรายการที่มีงบประมาณเท่านั้น

กิจกรรมหลักที่ 3.3

ปลูกจิตสำนึกรักบ้านเกิด ผ่านการเรียนรู้วิถีชุมชน

งบประมาณ 3,000,000 บาท



กลุ่มจังหวัดภาคตะวันออกเฉียงเหนือตอนล่าง 1
ประจำปีงบประมาณ พ.ศ.2564

แบบฟอร์มข้อมูลพื้นฐานโครงการของจังหวัด/กลุ่มจังหวัด (ระดับกิจกรรมย่อย)(๑ ชุด : ๑ กิจกรรมหลัก)
ลำดับความสำคัญ.....

ชื่อโครงการ : ยุทธศาสตร์การพัฒนาคุณภาพชีวิตคนทุกช่วงวัยนครชัยบุรีรัมย์

กิจกรรมหลัก : ปลุกจิตสำนึกรักบ้านเกิด ผ่านการเรียนรู้วิถีชุมชน

ยุทธศาสตร์ชาติ : ยุทธศาสตร์ที่ ๓ ยุทธศาสตร์ด้านการพัฒนาและเสริมสร้างศักยภาพคน
ประเด็นที่ ๓.๒ การยกระดับคุณภาพการศึกษาและการเรียนรู้ตลอดชีวิต

ประเด็นการพัฒนาของจังหวัด/กลุ่มจังหวัด : ยุทธศาสตร์การพัฒนาคุณภาพชีวิต

แผนงาน : ส่งเสริมการสร้างเสริมความเข้มแข็งของครอบครัว และสนับสนุนการเสริมสร้างสุขภาพจิตที่ดี

หน่วยดำเนินการ : กลุ่มจังหวัดภาคตะวันออกเฉียงเหนือตอนล่าง ๑ (นครชัยบุรีรัมย์)

ผู้รับผิดชอบ : นายสมศักดิ์ ขอบทำดี ตำแหน่ง ศึกษาธิการจังหวัดบุรีรัมย์

ผู้ประสานงาน : นางมัญชุสา สุจิตวงศ์ ศึกษาานิเทศก์ชำนาญการพิเศษ

นางสาวสุภัชรี คงแรง นักประชาสัมพันธ์ชำนาญการ

สถานที่ติดต่อ : สำนักงานศึกษาธิการจังหวัดบุรีรัมย์ หมายเลขโทรศัพท์ ๐๔ ๔๖๐๑ ๖๘๓

๑. หลักการและเหตุผล

๑.๑ ที่มา

จากแผนพัฒนาเศรษฐกิจและสังคมแห่งชาติ ฉบับที่ ๑๒ (พ.ศ. ๒๕๖๐ -๒๕๖๔) ได้กำหนดแนวทางการพัฒนาประเทศ โดยแบ่งตามประเด็นยุทธศาสตร์ ซึ่งมียุทธศาสตร์ที่มีความเชื่อมโยงกับกลุ่มจังหวัดฯ ดังนี้ ยุทธศาสตร์ที่ ๑ การเสริมสร้างและพัฒนาศักยภาพทุนมนุษย์ พัฒนาศักยภาพคนให้มีความรู้ ทักษะความรู้ และความสามารถในการดำรงชีวิตอย่างมีคุณค่า ยุทธศาสตร์ที่ ๒ การสร้างความเป็นธรรมลดความเหลื่อมล้ำในสังคม การเสริมสร้างชุมชนเข้มแข็งตามหลักปรัชญาของเศรษฐกิจพอเพียง ยุทธศาสตร์ที่ ๔ การเติบโตที่เป็นมิตรกับสิ่งแวดล้อมเพื่อการพัฒนาอย่างยั่งยืน การรักษาฟื้นฟูทรัพยากรธรรมชาติ สร้างสมดุลของการอนุรักษ์และใช้ประโยชน์อย่าง ยั่งยืนและเป็นธรรม ทั้งนี้ยุทธศาสตร์หลักของแผน ๒๐ ปี ที่เกี่ยวข้องกับการพัฒนากลุ่มจังหวัด ยุทธศาสตร์ที่ ๔ ยุทธศาสตร์ ชาติด้านการสร้างและความ เสมอภาคทางสังคม สร้างความมั่นคง ความเป็นธรรมและการลดความเหลื่อมล้ำทาง เศรษฐกิจและสังคม พัฒนาระบบบริการและระบบบริหารจัดการสุขภาพ มีสภาพแวดล้อมและนวัตกรรมที่เอื้อต่อการดำรงชีวิตในสังคมสูงวัย สร้างความเข้มแข็งของสถาบันทางสังคม ทุนทางวัฒนธรรมและความ เข้มแข็งของชุมชน เพิ่มขีดความสามารถของชุมชนท้องถิ่นในการพัฒนาและสร้าง ภูมิคุ้มกันทางปัญญาให้กับชุมชน อีกทั้งในแผนพัฒนาภาคตะวันออกเฉียงเหนือ ในช่วงแผนพัฒนาเศรษฐกิจและสังคมแห่งชาติ ฉบับที่ ๑๒ (พ.ศ. ๒๕๖๐ - ๒๕๖๔) ยุทธศาสตร์ที่ ๒ การแก้ปัญหาความยากจนและพัฒนาคุณภาพชีวิตผู้มีรายได้น้อยเพื่อลดความ เหลื่อมล้ำ นโยบายรัฐบาลกลุ่มจังหวัดภาคตะวันออกเฉียงเหนือตอนล่าง ๑ มียุทธศาสตร์ที่เกี่ยวข้องกับนโยบายรัฐบาล ดังนี้ ข้อ ๔ การศึกษาและเรียนรู้ การทะนุบำรุงศาสนา ศิลปะและวัฒนธรรม ข้อ ๔.๔ พัฒนาคนทุกช่วงวัยโดยส่งเสริมการเรียนรู้ตลอดชีวิต เพื่อให้สามารถมีความรู้และ ทักษะใหม่ที่สามารถประกอบอาชีพได้หลากหลายตามแนวโน้มการจ้างงานในอนาคต แผนยุทธศาสตร์การพัฒนากลุ่มจังหวัดภาคตะวันออกเฉียงเหนือตอนล่าง ๑ ระยะ ๒๐ ปี (พ.ศ. ๒๕๖๐ – ๒๕๗๙) สรุประเด็นสำคัญจากนโยบายและแผนงานที่มีต่อการพัฒนาของกลุ่มจังหวัดภาคตะวันออกเฉียงเหนือตอนล่าง ๑ ได้ ดังนี้ คือการพัฒนาด้านสังคม มีความต้องการพัฒนาให้ชุมชนมีความเข้มแข็ง ประชาชนมีความมั่นคงของอาหาร พลังงาน และน้ำ มีที่อยู่อาศัยและความ ปลอดภัยในชีวิตและทรัพย์สิน พัฒนาคุณภาพชีวิตของคนในชุมชนจังหวัดบุรีรัมย์อย่างเสมอภาคและยั่งยืน ซึ่งสอดคล้องกับเป้าหมายเชิงยุทธศาสตร์ การพัฒนาอีสานสู่มิติใหม่ให้เป็นศูนย์กลางเศรษฐกิจของอนุภาคลุ่มแม่น้ำโขง โดยมีวัตถุประสงค์เพื่อดูแลช่วยเหลือคนจน

ผู้ด้อยโอกาส และผู้สูงอายุ ให้มีคุณภาพชีวิตที่ดี พึ่งพาตนเอง พึ่งพาตนเอง พึ่งพาครอบครัว และพึ่งพากันในชุมชนได้ มีเป้าหมายตัวชี้วัดสัดส่วนคนจนลดลง โดยยุทธศาสตร์การพัฒนาใน ยุทธศาสตร์ที่ ๒ กล่าวถึงการแก้ปัญหาความยากจน และพัฒนาคุณภาพชีวิตผู้มีรายได้น้อยเพื่อลดความเหลื่อมล้ำทางสังคม โดยมีแนวทางการพัฒนาความรู้ ทักษะอาชีพ และการเรียนรู้ตลอดชีวิต โดยกระจายการบริการด้านการศึกษาที่มีคุณภาพให้มีความเท่าเทียมระหว่างพื้นที่ เพื่อพัฒนาทักษะให้สามารถประกอบอาชีพและมีรายได้ตามศักยภาพของแต่ละบุคคล ปรับปรุงแหล่งเรียนรู้ในชุมชนและส่งเสริมให้มีระบบการจัดการความรู้ภูมิปัญญาท้องถิ่น

จากรายงานการพัฒนาเด็กและเยาวชน ประจำปี ๒๕๖๐ ของกรมกิจการเด็กและเยาวชน กระทรวงการพัฒนาสังคมและความมั่นคงของมนุษย์ ได้กล่าวถึงโครงสร้างประชากรในสังคมไทย ในส่วนของจำนวนประชากรเด็กและเยาวชน อายุ ๐-๒๕ ปี ของประชากรทั่วราชอาณาจักรพบว่ามีแนวโน้มลดลงอย่างต่อเนื่องทุกปี ซึ่งเป็นผลโดยตรงจากครอบครัวในประเทศไทยส่วนใหญ่มีบุตรน้อยลง ครอบครัวมีขนาดเล็กลงเป็นครอบครัวเดี่ยวและโครงสร้างประชากรในประเทศไทยเริ่มเข้าสู่สังคมผู้สูงอายุตลอดจนการเปลี่ยนแปลงทางสังคม วัฒนธรรม และสิ่งแวดล้อม อาทิ การขยายตัวของเขตเมือง การพัฒนาเทคโนโลยีความแตกต่างของคุณลักษณะตามตามเจนเนอเรชั่น(Generation) การเปลี่ยนแปลงสภาพภูมิอากาศ ภัยธรรมชาติ และอุบัติภัยรูปแบบใหม่ และการเคลื่อนย้ายถิ่นของประชากรที่ส่งผลต่อการพัฒนาเด็กและเยาวชน ขณะที่ประชากรสูงอายุ (อายุ ๖๐ ปีขึ้นไป) มีแนวโน้มเพิ่มขึ้นอย่างต่อเนื่อง ส่งผลให้อัตราพึ่งพิงวัยสูงอายุเพิ่มขึ้น นั่นคือคนวัยแรงงานจะต้องรับภาระดูแลผู้สูงอายุเพิ่มมากขึ้น โครงสร้างครอบครัวไทยและสภาพแวดล้อมเด็กสภาพสังคมที่เปลี่ยนแปลงอย่างรวดเร็ว อันเนื่องมาจากความทันสมัย (Modernlization) และระบบ เศรษฐกิจแบบทุนนิยม (Capitalism) ส่งผลให้ครอบครัวไทยในปัจจุบันมีโครงสร้างรูปแบบ และบทบาทหน้าที่ ที่เปลี่ยนแปลงไป (พัชราภา, ๒๕๕๗) ซึ่งโดยภาพรวมครอบครัวไทยมีบุตรน้อยลง รูปแบบครอบครัวมีความ หลากหลายและซับซ้อนมากขึ้น ครอบครัวมีขนาดเล็กลง ส่วนใหญ่เป็นครอบครัวเดี่ยว มีสถิติการแต่งงานลดลง การหย่าร้างมีแนวโน้มสูงขึ้น (ข้อมูลสถิติการจดทะเบียนสมรส กรมการปกครอง, ๒๕๖๐) อัตราการเกิดลดลง ความรุนแรงในครอบครัวเพิ่มสูงขึ้น และที่สำคัญมีแม่เลี้ยงเดี่ยวเพิ่มมากขึ้นนอกจากนี้สังคมไทยยังมีการเปลี่ยนแปลง จากสังคมเครือญาติเป็นสังคมปัจเจกมากขึ้น ส่งผลต่อการเปลี่ยนแปลงรูปแบบของครอบครัวไทยเป็นครอบครัวที่มีลักษณะเฉพาะตัว เช่น ครอบครัวเลี้ยงเดี่ยวที่มีพ่อหรือแม่ที่เลี้ยงลูกตามลำพัง ครอบครัวเพศเดียวกัน และ ครอบครัวข้ามรุ่น (ครอบครัวที่เด็กอยู่กับปู่ย่าตายาย) การเปลี่ยนแปลงทางสังคมวัฒนธรรมและสิ่งแวดล้อม การขยายตัวของเขตเมือง (Urban Growth Boundary) การขยายตัวของเมืองในภูมิภาคต่าง ๆ ของประเทศมีขยายตัวของเขตเมืองอย่างรวดเร็ว ทำให้การจัดสวัสดิการพื้นฐานของรัฐทั้งด้านการศึกษา และสวัสดิการอื่นๆ ไม่ทั่วถึง ไม่สามารถรองรับการขยายตัวของเขตเมืองได้อย่างเพียงพอ จากการขยายเขตเมือง ที่เพิ่มขึ้นย่อมส่งผลกระทบต่อทางเลือกดำเนินชีวิต และการตัดสินใจเริ่มสร้างครอบครัว และเมื่อมีบุตรอาจปล่อยให้บุตรอยู่ในความดูแลของปู่ย่าตายายในพื้นที่ชนบท การขยายตัวของเขตเมืองดังกล่าว ในอนาคตประชากรส่วนใหญ่จะอาศัยอยู่ในเขตเมือง และก่อให้เกิดปัญหา การกระจุกตัวของความยากจนในเขตเมืองที่ส่งผลกระทบต่อเพิ่มขึ้นของปัญหาอาชญากรรม รวมถึงความมั่นคงในชีวิต ร่างกาย และทรัพย์สินของประชากรอย่างเห็นได้ชัด และการเคลื่อนย้ายถิ่นของประชากรที่ส่งผลกระทบต่อพัฒนาเด็กและเยาวชน การเคลื่อนย้ายถิ่นของประชากร ซึ่งมีเด็กจำนวนมากไม่น้อยที่ออกเดินทางเคลื่อนย้ายจากภูมิลำเนา ของตัวเองและครอบครัวไปยังภูมิลำเนาอื่น เพื่อแสวงหาชีวิตความเป็นอยู่ และคุณภาพชีวิตที่ดีขึ้น โดยมีทั้ง การเคลื่อนย้ายภายในประเทศ และข้ามพรมแดนมาจากประเทศเพื่อนบ้าน ได้แก่ พม่า ลาว และกัมพูชา เป็นต้น ทำให้เกิดปัญหาเด็กเร่ร่อนในพื้นที่ ซึ่งเด็กที่ไม่ได้อยู่กับครอบครัวและเป็นกลุ่มเปราะบางถูกเอารัดเอาเปรียบ ถูกล่อลวงละเมิดทางเพศ เป็นต้น

กระทรวงมหาดไทยร่วมกับกระทรวงการพัฒนาสังคมและความมั่นคงของมนุษย์ (พม.) ดำเนินการจัดให้มีกิจกรรมสภาเด็กและเยาวชนในแต่ละระดับมีสาระสำคัญ ดังนี้ สภาเด็กและเยาวชนตำบลหรือสภาเด็กและเยาวชน

เทศบาล สภาเด็กและเยาวชนอำเภอ สภาเด็กและเยาวชนจังหวัด สภาเด็กและเยาวชนเขตในกรุงเทพมหานคร สภาเด็กและเยาวชนแห่งประเทศไทย เพื่อจัดกิจกรรมการพัฒนาครอบครัว ท้องถิ่นและชุมชนของตนเอง โดยการดำเนินการร่วมกันกับเครือข่ายทั้งภาครัฐ และเอกชน ซึ่งได้รับการสนับสนุนส่งเสริมทักษะการเรียนรู้จากครอบครัว ชุมชน และสถานศึกษา มีวัตถุประสงค์ที่หลากหลาย ทั้งการสร้างความสัมพันธ์ในครอบครัว พัฒนาอาชีพ การทำงานให้เกิดรายได้ ลดปัญหาความยากจนในครอบครัวและการสืบสานวัฒนธรรมประเพณีท้องถิ่น ภูมิปัญญาชาวบ้าน ผ่านกิจกรรมการเรียนรู้วิถีชีวิตคนในชุมชน 1 ส่งผลให้เด็กและเยาวชนมีทัศนคติที่ดีต่อชุมชน

กระทรวงศึกษาธิการได้เล็งเห็นความสำคัญของยุทธศาสตร์ชาติระยะ ๒๐ ปี ที่เป็นเป้าหมายของการพัฒนาประเทศ จึงได้นำแนวคิดในการดำเนินงานโดยความร่วมมือบูรณาการระหว่างภาคเอกชน ภาคประชาชนและภาครัฐ รวมถึงหน่วยงานทางการศึกษา โดยให้ภาคเอกชนเป็นผู้ให้ข้อเสนอแนะ และเชื่อมโยงการตลาด ในขณะที่ภาครัฐเป็นหน่วยงานสนับสนุน เพื่อให้บรรลุวัตถุประสงค์ของการผลิตและพัฒนากำลังคนที่สุดคล้องกับแนวโน้มความต้องการและขีดความสามารถในการแข่งขันของพื้นที่ เพื่อขับเคลื่อนยุทธศาสตร์การพัฒนาและเสริมสร้างศักยภาพคนและการสร้างความสามารถในการแข่งขันตามร่างกรอบยุทธศาสตร์ชาติไปสู่การปฏิบัติในพื้นที่ให้เกิดประสิทธิผลและมีประสิทธิภาพ ดังนั้น สำนักงานศึกษาธิการจังหวัดบุรีรัมย์ มีภาระงานในการบูรณาการการจัดการศึกษา เพื่อส่งเสริม สนับสนุน และดำเนินการเกี่ยวกับงานด้านวิชาการ การนิเทศ และแนะแนวการศึกษาทุกระดับและทุกประเภท รวมทั้งติดตามและประเมินผลระบบบริหารและจัดการการศึกษา จึงเห็นสมควรจัดโครงการ

ปลูกจิตสำนึกรักบ้านเกิด ผ่านการเรียนรู้วิถีชุมชน นำเอาสิ่งที่มีคุณค่า ภูมิปัญญาท้องถิ่น มาเชื่อมโยงกับการพัฒนาตัวเอง โดยการเสริมสร้างศักยภาพเด็กและเยาวชน ผ่านกิจกรรมเรียนรู้ชุมชนท้องถิ่นของตนเองอย่างต่อเนื่อง เป็นการกระตุ้นเตือนให้เด็กและเยาวชนเห็นถึงความสำคัญของการช่วยเหลือสังคม ฟื้นฟูศิลปวัฒนธรรมประเพณี รวมถึงการอนุรักษ์ทรัพยากรธรรมชาติ ซึ่งจะเป็นการพัฒนาทักษะการใช้ชีวิตและการสร้างภูมิคุ้มกันให้กับเด็กและเยาวชน การพัฒนาของเด็กเยาวชนที่ผ่านกระบวนการเรียนรู้ท้องถิ่นมาทำงานร่วมกับเพื่อน มาทำงานเป็นเครือข่าย ทำให้เขามีทักษะชีวิตในการดำรงชีวิตในสังคมที่มันเปลี่ยนแปลงนี้ได้ดีขึ้นโดยมุ่งเน้นสร้างกระบวนการเรียนรู้ผ่านเรื่องราวในท้องถิ่นเพื่อพัฒนาเยาวชน อายุ ๑๕- ๒๕ ปี ให้มีความพร้อมรับมือกับการเปลี่ยนแปลงของสถานการณ์ทางสังคม สร้างความเป็นผู้นำ การเปลี่ยนแปลง (Change Agent) เป็นคนรุ่นใหม่ที่มีจิตสาธารณะ ให้เติบโตเป็นพลเมืองที่มีคุณภาพ (Active Citizen) มีบทบาทในการดูแลตนเอง สังคม สิ่งแวดล้อม และเป็นกำลังสำคัญในการขับเคลื่อนชุมชนท้องถิ่นในอนาคต มุ่งเน้นให้เยาวชนในโครงการฯ มีคุณธรรมความดี มีจิตใจดีงาม พร้อมช่วยเหลือสังคม และมีจิตสำนึกรักบ้านเกิด พร้อมทั้งจะกลับไปพัฒนาท้องถิ่นของตนเอง

๑.๒ สรุปสาระสำคัญ

สภาพปัญหา / ความต้องการ

กลุ่มจังหวัดภาคตะวันออกเฉียงเหนือตอนล่าง ๑ ได้รวบรวมความปัญหาและต้องการของประชาชน เชิงพื้นที่ของจังหวัดในกลุ่มจังหวัด จากการจัดเวทีรับฟังความคิดเห็นทุกภาคส่วน เวทีจังหวัดเคลื่อนที่ของ จังหวัด เวทีประชาคมของโครงการไทยนิยม ยั่งยืน ของจังหวัด การวิเคราะห์จากข้อมูลที่มีอยู่จริง รวมทั้งผล การศึกษาที่มีอยู่ของกลุ่มจังหวัด สามารถสรุปและจัดลำดับความสำคัญของปัญหาและความต้องการของ ประชาชนของทั้ง ๔ จังหวัดในกลุ่มที่ผ่านกระบวนการมีส่วนร่วมของภาคีพัฒนาในทุกภาคส่วนตั้งแต่ระดับชุมชน หมู่บ้าน อำเภอ และจังหวัด จนถึงกลุ่มจังหวัดสรุปได้ดังนี้ ปัญหาและความต้องการด้านอาชีพและรายได้ ประชากรส่วนใหญ่ของกลุ่มจังหวัดมีอาชีพทางการเกษตร โดยเฉพาะการทำนา หรือการทำพืชไร่ เช่น มันสำปะหลัง เมื่อ สิ้นสุดฤดูกาลเพาะปลูกจะเป็นช่องว่างในการไม่มีงานทำ เป็นการ ว่างงานนอกฤดูกาลเพาะปลูกทำให้ไม่มีอาชีพและรายได้มาจุน เจือครอบครัว ประกอบกับราคาพืชผลทางการเกษตรที่ตกต่ำลง มาอย่างต่อเนื่อง ทำให้ประชากรวัยแรงงานต้องอพยพเข้าไปทำงานในเมือง ทั้งครอบครัวซึ่งเป็นคนชราและ เด็กให้อยู่กันตามลำพัง ก่อให้เกิดปัญหาทางด้านสังคมหลายประการตามมา เพื่อให้มีรายได้หลังฤดูการผลิต

ควรมีการสร้างอาชีพ เช่น การเลี้ยงสัตว์ซึ่งเหมาะกับภูมิภาคนี้เป็นอย่างยิ่งที่มีพื้นที่กว้าง แต่น้ำมีน้อย หรือการ ส่งเสริมอาชีพให้แก่กลุ่มแม่บ้าน เช่น อาชีพการปลูกหม่อนเลี้ยงไหม หรืออาชีพอื่น ๆ ที่ใช้น้ำน้อย หรืออาชีพ นอกภาคเกษตร เพื่อสร้างให้เกิดรายได้ภายในครัวเรือน ไม่ต้องอพยพเคลื่อนย้ายแรงงานทำให้ครอบครัวอบอุ่น ไม่เกิดปัญหาทางสังคม หรือปัญหายาเสพติด ปัญหาและความต้องการด้านสิ่งแวดล้อม เกี่ยวกับการบุกรุกทำลายป่า ไฟป่า ภาวะโลกร้อน ปัญหาขยะสะสม น้ำเน่าเสีย ซึ่งล้วนเกิดจากฝีมือของ มนุษย์ ซึ่งจะต้องมีการสร้างจิตสำนึกความรับผิดชอบต่อสิ่งแวดล้อม โดยเริ่มตั้งแต่ระดับครอบครัว จนถึงระดับประเทศ

ความเร่งด่วน : (ระบุระดับความจำเป็นเร่งด่วน)

รายงานการพัฒนาเด็กและเยาวชน ประจำปี ๒๕๖๐ เสนอแนวทางการบูรณาการการพัฒนาเด็กและเยาวชน ประเด็นยุทธศาสตร์ที่ ๒ การส่งเสริมและพัฒนาท้องถิ่นร่วมขับเคลื่อนการพัฒนาประเทศไทย ๔.๐ สู่ประเทศที่พัฒนาแล้ว จากรากฐานของท้องถิ่น กลยุทธ์ที่ ๑ เสริมสร้างศักยภาพ และขีดความสามารถขององค์กรปกครองส่วนท้องถิ่นในการสรรค์สร้าง นวัตกรรมเพื่อการพัฒนาภารกิจ การบริการในระดับพื้นที่รองรับยุทธศาสตร์การพัฒนาประเทศไทย แลนด์ ๔.๐ แนวทางการพัฒนาที่ ๒ พัฒนาบุคลากรของกรมส่งเสริมการปกครองท้องถิ่นและองค์กร ปกครองส่วนท้องถิ่น รองรับโมเดลพัฒนาเศรษฐกิจประเทศไทย ๔.๐ และกรอบการพัฒนาที่ยั่งยืน ตามแนวทาง วางมาตรการแนวทางเพื่อพัฒนานักเรียนขององค์กรปกครองส่วนท้องถิ่นสู่อาชีพ โดยร่วมกับอาชีวศึกษา ผ่านความร่วมมือในเชิงนโยบาย และการเห็นชอบโดยมติคณะรัฐมนตรีทั้งนี้ นอกจากการรองรับความจำเป็น ในการพัฒนาประเทศ และ ความต้องการด้านอาชีพของท้องถิ่น ยังเน้นการเสริมสร้างทักษะอาชีพแก่เยาวชน เป็น สำคัญ เพื่อการหนุนเสริมการพัฒนาเศรษฐกิจเชิงพื้นที่ของท้องถิ่น ประเด็นยุทธศาสตร์ที่ ๔ การส่งเสริมและพัฒนาบริการสาธารณะของท้องถิ่นที่มีคุณภาพเพื่อคุณภาพชีวิต ของประชาชน กลยุทธ์ที่ ๑ ร่วมสนับสนุนการพัฒนาทุนมนุษย์ในระดับท้องถิ่น เพื่อเป็นกำลังหลักในการเสริมสร้างความ เข้มแข็งของท้องถิ่นในการพึ่งตนเอง และรองรับการเปลี่ยนแปลง และการแข่งขัน กลยุทธ์ที่ ๕ รวมพลังองค์กร ภาคีทุกภาคส่วนร่วมหนุนเสริมการพัฒนาองค์กรปกครองส่วนท้องถิ่นให้ ประสบความสำเร็จในการพัฒนาตามแนวทางการพัฒนาท้องถิ่นที่ยั่งยืน ตามเป้าหมายการพัฒนาแห่งสหัสวรรษ (Sustainable Development Goals : SDGs) แนวทางการพัฒนาที่ ๔ บูรณาการความร่วมมือจากองค์กรภาคีทุกภาคส่วนในการร่วมสร้าง หลักประกันว่าประชาชนในท้องถิ่นทุกคนมีการศึกษาที่มีคุณภาพอย่างครอบคลุมและเท่าเทียม และสนับสนุน โอกาสในการเรียนรู้ตลอดชีวิต ตามแนวทางดังนี้ - แสวงหาความร่วมมือระหว่างกรมส่งเสริมการปกครองท้องถิ่น หน่วยงานด้านการศึกษา และองค์กร ปกครองส่วนท้องถิ่น เพื่อการสร้างต้นแบบของสถานศึกษาของท้องถิ่น ที่ประสบความสำเร็จในการร่วม สร้างหลักประกันว่าเด็กชายและเด็กหญิงทุกคน ในสถานศึกษาขององค์กรปกครองส่วนท้องถิ่นจะสำเร็จการศึกษา สนับสนุนความร่วมมือระหว่างสำนักงานคณะกรรมการการอาชีวศึกษา และองค์กร ปกครองส่วนท้องถิ่นในการเพิ่มจำนวนเยาวชนและผู้ใหญ่ที่มีทักษะที่จำเป็น รวมถึงทักษะ ทางเทคนิคและอาชีพ สำหรับการจ้างงาน การมีงานที่ดีและการเป็นผู้ประกอบการรองรับ การเติบโตและการเข้าถึงของพื้นที่และรองรับ การพัฒนาประเทศ การพัฒนาการศึกษาขององค์กรปกครองส่วนท้องถิ่นสำหรับการพัฒนาอย่างยั่งยืน และการมีวิถีชีวิตที่ ยั่งยืน สิทธิมนุษยชน ความเสมอภาคระหว่างเพศ การส่งเสริมวัฒนธรรม แห่งความสงบสุข และไม่ใช้ความรุนแรง การเป็นพลเมืองของโลก และความนิยมในความหลากหลายทางวัฒนธรรม และใน ส่วนร่วมของวัฒนธรรมต่อการ พัฒนาที่ยั่งยืน แนวทางการบูรณาการการพัฒนาเด็กและเยาวชนเพื่อการพัฒนาเด็ก และเยาวชนในด้านการเรียนให้ได้รับผลลัพธ์ที่หลากหลาย ครอบคลุมทุกมิติ การพัฒนา การดำเนินการด้านการเรียนการสอนของสถาบันการศึกษา ภายใต้พระราชบัญญัติการศึกษาแห่งชาติ พ.ศ. ๒๕๕๒ (ฉบับที่ ๒) โดยในหมวด ๑ บททั่วไป ความมุ่งหมายและหลักการ ในมาตรา ๖ กล่าวไว้ว่า การจัดการ ศึกษาต้องเป็นไปเพื่อพัฒนาคนไทยให้เป็นมนุษย์ที่ สมบูรณ์ทั้งร่างกาย จิตใจ สติปัญญา ความรู้และคุณธรรม มีจริยธรรมและวัฒนธรรมในการดำรงชีวิต สามารถอยู่ร่วมกับ ผู้อื่นได้อย่างมีความสุข การจัดการเรียนการสอนของโรงเรียนตามหลักสูตรการเรียนการสอนที่พัฒนาขึ้น นอกจากจัดให้มีการ เรียนรู้โดยการเชื่อมโยงองค์ความรู้กับศาสตร์ต่าง ๆ ที่เกี่ยวข้อง เพื่อให้เกิดทักษะ ความรู้สำหรับนำมาประยุกต์ใช้ใน

ปัจจุบัน ผู้เกี่ยวข้องต่างให้ความสำคัญกับการจัดการเรียนรู้แบบบูรณาการ (Integrated Learning Management) เพื่อเสริมสร้างประสบการณ์เรียนรู้ตามความถนัดและความสามารถของเด็ก ซึ่งเป็นความร่วมมือของ สถาบันการศึกษา กับ องค์กร/ หน่วยงานที่เกี่ยวข้องนั้นๆ โดยการดำเนินการในรูปแบบต่าง ๆ เช่น กิจกรรมการ เรียนรู้ในห้องเรียน เป็นรูปแบบการเรียนรู้แบบผสมผสาน (Blended Learning) โดยรอบแนวทางการจัดกิจกรรมเป็นทางเลือก สนองตอบ ความสนใจ ความถนัด ของผู้เรียนอย่าง หลากหลาย เรียนรู้หลักการ ส รางความรู้ผ่านกระบวนการและกิจกรรม (Process and Content) ลงมือปฏิบัติและสร้างความรู้ในบรรยากาศที่อบอุ่น อิสระ และปลอดภัย ปรับบทบาทครูจาก การเป็นผู้สอนเป็นผู้ให้ คำปรึกษาชี้แนะ (Content and Mentor) และใช้วิธีการประเมินผลที่หลากหลาย แนวทางในการ จัดกิจกรรมตามนโยบาย โดยผู้บริหารสถานศึกษา ๑) เป็นผู้ขับเคลื่อนนโยบาย อำนวย ความสะดวก ปรับปรุงและพัฒนา ปัจจัยต่าง ๆ ให้มีความพร้อมในการปฏิบัติประสานและแสวงหาความร่วมมือ

๒. ข้อมูลทั่วไปของโครงการ

๒.๑ วัตถุประสงค์ของโครงการ

๑. เพื่อพัฒนาชุดฝึกอบรมสำนักรักบ้านเกิด
๒. เพื่อสร้างเครือข่ายเยาวชนสำนักรักบ้านเกิด ที่เข้มแข็งและยั่งยืน
๓. เพื่อพัฒนาให้เยาวชน มีความรักภูมิใจในท้องถิ่นตนเอง
๔. เพื่อปรับปรุงแหล่งเรียนรู้ในชุมชนให้เป็นแหล่งจัดการความรู้ด้านอาชีพ
๕. เพื่อพัฒนาให้เยาวชนมีทักษะด้านอาชีพ สามารถประกอบอาชีพและมีรายได้จากการเรียนรู้ภูมิปัญญา ท้องถิ่นของตนเอง

๒.๒ สถานภาพของโครงการ

- โครงการเดิม โครงการใหม่

๒.๓ ประเภทของโครงการ

- พัฒนา ดำเนินการปกติ

๒.๔ ระยะเวลาดำเนินโครงการ ๓ ปี เริ่มต้นปี ๒๕๖๓ สิ้นสุดปี ๒๕๖๕

๒.๕ สถานที่ดำเนินโครงการ : (ระบุพื้นที่ดำเนินการ เช่น อำเภอ ตำบล หมู่บ้าน เป็นต้น)

กลุ่มจังหวัดภาคตะวันออกเฉียงเหนือตอนล่าง ๑ (นครชัยบุรินทร์) จังหวัดบุรีรัมย์

๓. กลุ่มเป้าหมาย และผู้มีส่วนได้ส่วนเสีย

- ๓.๑ กลุ่มเป้าหมาย เด็กและเยาวชน ผู้ปกครอง ภูมิปัญญา และชุมชน
- ๓.๒ ผู้มีส่วนได้ส่วนเสีย ชุมชน

๔. เป้าหมาย ผลลัพธ์ และผลกระทบโครงการ

๔.๑ เป้าหมายโครงการ

- ๔.๑. พัฒนาชุดฝึกอบรมสำนักรักบ้านเกิด
- ๔.๒ สร้างเครือข่ายเยาวชนสำนักรักบ้านเกิด ที่เข้มแข็งและยั่งยืน
- ๔.๓ เยาวชน มีความรักภูมิใจในท้องถิ่นตนเอง
- ๔.๔ ปรับปรุงแหล่งเรียนรู้ในชุมชนให้เป็นแหล่งจัดการความรู้ด้านอาชีพ
- ๔.๕ พัฒนาให้เยาวชนมีทักษะด้านอาชีพ สามารถประกอบอาชีพและมีรายได้จากการเรียนรู้ภูมิปัญญา

ท้องถิ่นของตนเอง

๔.๒ ผลผลิต

๑. ชุดฝึกอบรมสำนักรักบ้านเกิด

- ๒. เครือข่ายเยาวชนชนสำนักรักบ้านเกิด
- ๓. แหล่งเรียนรู้ในชุมชน

๔.๓ ผลลัพธ์

- ๑. มีกิจกรรมเรียนรู้วิถีชีวิตชุมชนตนเองทุกตำบล
- ๒. มีแหล่งเรียนรู้ในชุมชนด้านอาชีพสำหรับผู้สูงอายุ ประชาชน และผู้เรียน
- ๒. มีเครือข่ายเยาวชนชนสำนักรักบ้านเกิดที่ยั่งยืน ประกอบด้วยกลุ่มบุคคลจากเยาวชน ครอบครัว ชุมชน

ภาครัฐ และเอกชน

- ๓. ผู้เรียนและชุมชนมีความพึงพอใจ ต่อกิจกรรมระดับดี

๔.๔ ผลกระทบ

เชิงบวก

๑. เยาวชนสำนักรักบ้านเกิด มีความรู้การประกอบอาชีพในชุมชน ทำงานหารายได้ อยู่ในสังคมได้อย่างมีคุณค่า อยู่ในสังคมได้อย่างมีคุณค่า มีรายได้ สามารถดำรงชีวิตด้วยตนเองและช่วยครอบครัว ส่งผลต่อคุณภาพชีวิตที่ดีได้

๒. ชุมชน มีแหล่งเรียนรู้ สำหรับการถ่ายทอดความรู้ทางอาชีพ สืบทอดอาชีพ และสร้างความเข้มแข็งให้ชุมชน
เชิงลบ -

การเข้าร่วมโครงการ/กิจกรรมจากเด็กและเยาวชนอาจจะน้อย เนื่องจากต้องได้รับการสนับสนุนจากสถานศึกษา ในการดำเนินกิจกรรม การติดภารกิจด้านการเรียน ซึ่งส่งผลกระทบต่อการทำงานที่อาจไม่ประสบความสำเร็จ และต้องมีสถานที่ที่เหมาะสมสำหรับการดำเนินกิจกรรมของเยาวชน

๕. แนวทางการดำเนินงาน (แสดงรายละเอียดกิจกรรมที่จะทำภายใต้โครงการที่จังหวัด/กลุ่มจังหวัด เสนอขอ และทำเครื่องหมาย ✓ ลงในช่องระยะเวลาที่จะเริ่มดำเนินงานของแต่ละกิจกรรมสำคัญด้วย)

กิจกรรมย่อย	ระยะเวลาที่จะเริ่มดำเนินการ			
	ต.ค.-ธ.ค. ๖๓	ม.ค.-มี.ค. ๖๔	เม.ย.-มิ.ย. ๖๔	ก.ค.-ก.ย. ๖๔
๑. แต่งตั้งคณะทำงานและการจัดการประชุมเพื่อ การค้นหาบุคคลต้นแบบสำนักรักบ้านเกิด	✓			
๒. การจัดทำวิทัศน์บุคคลต้นแบบสำนักรักบ้านเกิด สร้างแรงบันดาลใจ งานอาชีพในท้องถิ่น “ถิ่นฐานกับงานอาชีพ”	✓			
๓. แต่งตั้งคณะทำงานและการจัดการประชุมเพื่อ กำหนดแนวทางการดำเนินงานและกำหนด หลักเกณฑ์การสมัครเข้าร่วมโครงการ	✓			
๔. การประชุมคณะกรรมการจัดสร้างหลักสูตรการอบรมปลูกจิตสำนักรักบ้านเกิด ผ่านการเรียนรู้วิถีชุมชน	✓			
๕. การคัดเลือกเครือข่ายสำนักรักบ้านเกิดเข้าร่วมโครงการ		✓		
๖. การอบรมหลักสูตรปลูกจิตสำนักรักบ้านเกิด ผ่านการเรียนรู้วิถีชุมชน		✓		
๗. เครือข่ายสำนักรักบ้านเกิด ดำเนินกิจกรรม			✓	

การเรียนรู้วิถีชุมชน				
----------------------	--	--	--	--

กิจกรรมย่อย	ระยะเวลาที่จะเริ่มดำเนินการ			
	ต.ค.-ธ.ค. ๖๓	ม.ค.-มี.ค. ๖๔	เม.ย.-มิ.ย. ๖๔	ก.ค.-ก.ย. ๖๔
๘. การนิเทศ ติดตาม และประเมินผลเครือข่ายสำนักรักบ้านเกิด			✓	
๙. การจัดนิทรรศการของเครือข่ายสำนักรักบ้านเกิด ด้วยกิจกรรม “World Café” และเวทีการสะท้อนการเรียนรู้ “การเรียนรู้นอกห้องเรียน...รักถิ่นฐาน”				✓
๑๐. การใช้พลังขับเคลื่อนจากการรวมตัวกันของคนในชุมชน ผสานกับพลังความคิดของเยาวชนคนรุ่นใหม่ที่จะนำความรู้ที่ได้จากการศึกษามาช่วยแก้ปัญหาและวางรากฐานการพัฒนาอาชีพที่ยั่งยืนของท้องถิ่นด้วยแผนงานการพัฒนาชุมชน				✓
๑๑. การดำเนินการขับเคลื่อนตามแผนงานการพัฒนาชุมชน				✓
๑๒. การนิเทศ ติดตาม และประเมินผลการขับเคลื่อนเพื่อพัฒนาชุมชน				✓
๑๓. จัดงานมหกรรมพลังชุมชนเพื่อประกวดต้นแบบชุมชนเข้มแข็งด้านอาชีพ				✓

๖. วิธีการดำเนินงาน ดำเนินการเอง จ้างเหมา

๗. วงเงินของโครงการ จำนวน ๓,๐๐๐,๐๐๐ บาท (สามล้านบาทถ้วน) (ให้กรอกรายละเอียดข้อมูลตามแบบฟอร์มรายละเอียดจำแนกตามงบรายจ่ายด้วย)

กิจกรรมย่อย	งบประมาณ
๑. แต่งตั้งคณะทำงานและการจัดการประชุมเพื่อการค้นหาบุคคลต้นแบบสำนักรักบ้านเกิด	๕๗,๖๐๐
๒. การจัดทำวิดิทัศน์บุคคลต้นแบบสำนักรักบ้านเกิด สร้างแรงบันดาลใจ งานอาชีพในท้องถิ่น “ถิ่นฐานกับงานอาชีพ”	๒๕๐,๐๐๐
๓. แต่งตั้งคณะทำงานและการจัดการประชุมเพื่อกำหนดแนวทางการดำเนินงานและกำหนดหลักเกณฑ์การสมัครเข้าร่วมโครงการ	๕๗,๖๐๐
๔. การประชุมคณะกรรมการจัดสร้างหลักสูตรการอบรมปลูกจิตสำนักรักบ้านเกิด ผ่านการเรียนรู้วิถีชุมชน	๑๖๐,๐๐๐
๕. การคัดเลือกคัดเลือกเครือข่ายสำนักรักบ้านเกิด	๕๗,๖๐๐
๖. การอบรมหลักสูตรปลูกจิตสำนักรักบ้านเกิด ผ่านการเรียนรู้วิถีชุมชน	๗๓๘,๘๐๐
๗. เครือข่ายสำนักรักบ้านเกิด ดำเนินกิจกรรมการเรียนรู้วิถีชุมชน	-

กิจกรรมย่อย	งบประมาณ
๘. การนิเทศ ติดตาม และประเมินผลเครือข่ายสำนักรักบ้านเกิด	๑๗๘,๕๖๐
๙. การจัดนิทรรศการของเครือข่ายสำนักรักบ้านเกิด ด้วยกิจกรรม “World Café” และเวทีการสะท้อนการเรียนรู้ “การเรียนรู้นอกห้องเรียน...รักถิ่นฐาน”	๕๙๖,๐๐๐
๑๐. การใช้พลังขับเคลื่อนจากการรวมตัวกันของคนในชุมชน ผสานกับพลังความคิดของเยาวชนคนรุ่นใหม่ที่จะนำความรู้ที่ได้จากการศึกษามาช่วยแก้ปัญหาและวางรากฐานการพัฒนาอาชีพที่ยั่งยืนของท้องถิ่นด้วยแผนงานการพัฒนาชุมชน (งบดำเนินงาน ๒๔ ศูนย์)	๓๖๐,๐๐๐
๑๑. การดำเนินการขับเคลื่อนตามแผนงานการพัฒนาชุมชน	-
๑๒. การนิเทศ ติดตาม ประเมินผลการดำเนินการขับเคลื่อนตามแผนงานการพัฒนาชุมชน	๑๗๘,๕๖๐
๑๓. จัดงานมหกรรมพลังชุมชนเพื่อประกวดต้นแบบชุมชนเข้มแข็งด้านอาชีพ	๓๒๖,๐๐๐
๑๔. จัดซื้อวัสดุสำนักงาน	๓๙,๒๘๐
รวม (สามล้านบาทถ้วน)	๓,๐๐๐,๐๐๐

๘. ความพร้อมของโครงการ

๘.๑. พื้นที่ดำเนินโครงการ

- ดำเนินการได้ทันที หมายถึง ได้ศึกษาความเหมาะสมและกำหนดพื้นที่ดำเนินการหรือได้รับอนุญาตตาม กฎหมาย และสามารถดำเนินการได้ทันที
- อยู่ในระหว่างเตรียมการ หมายถึง ได้ศึกษาความเหมาะสมและกำหนดพื้นที่ดำเนินการแล้ว แต่อยู่ในระหว่างจัดเตรียมพื้นที่ หรือกำลังแก้ไขปัญหา / อุปสรรคต่างๆ หรือเตรียมการขออนุญาตตามกฎหมาย
- อยู่ในระหว่างศึกษาความเหมาะสม และคัดเลือกพื้นที่ดำเนินการ

๘.๒ แบบรูปรายการ/ แผนการปฏิบัติงาน

- มี และสมบูรณ์ (ให้ระบุชื่อหน่วยงานเจ้าของรูปแบบรายการที่ใช้) สำนักงานศึกษาธิการจังหวัดบุรีรัมย์
- มีแต่ยังไม่สมบูรณ์ (ให้ระบุชื่อหน่วยงานเจ้าของรูปแบบรายการที่ใช้)
- ไม่มี

๘.๓. ความพร้อมของบุคลากร เครื่องมือ และเทคนิคการดำเนินการ

บุคลากรมีประสบการณ์

- ทั้งหมด
- บางส่วน
- ไม่มีประสบการณ์

เครื่องมือดำเนินการ

- มีพร้อมดำเนินการได้ทันที
- มีบางส่วนและต้องจัดหาเพิ่มเติม
- ไม่มี ต้องจัดหาเพิ่มเติม

เทคนิคในการบริหารจัดการ

- มีประสบการณ์สูง
- มีประสบการณ์ปานกลาง
- ไม่มีประสบการณ์

๘.๔ ผลกระทบสิ่งแวดล้อม

- ผ่านคณะกรรมการสิ่งแวดล้อมแห่งชาติแล้ว
- อยู่ระหว่างการพิจารณาของคณะกรรมการสิ่งแวดล้อมแห่งชาติ
- คณะกรรมการสิ่งแวดล้อมแห่งชาติยังไม่พิจารณา

๘.๕ รายงานการศึกษาความเหมาะสม (FS)

- ไม่ต้องทำรายงานการศึกษา
- ต้องทำรายงานการศึกษา

๙. วิธีการบริหารจัดการหรือการดูแลบำรุงรักษา เมื่อโครงการแล้วเสร็จ เพื่อให้เกิดความยั่งยืนของโครงการ :

- ๙.๑ แต่งตั้งคณะทำงานฯ และประชุมชี้แจงทำความเข้าใจเกี่ยวกับบทบาทหน้าที่ให้ชัดเจน
- ๙.๒ กำหนดปฏิทินการนิเทศ ติดตาม อย่างต่อเนื่อง
- ๙.๓ การนำสภาเด็กและเยาวชนมามีส่วนร่วมในการพัฒนาเครือข่ายสำนักรักบ้านเกิด
- ๙.๔ เน้นการมีส่วนร่วมจากทุกฝ่ายในการขับเคลื่อนโครงการ/กิจกรรม

๑๐. ปัญหา อุปสรรคและข้อจำกัด

ปัญหาการดำเนินงานเนื่องจากมีหน่วยงาน เครือข่ายและบุคคลที่เกี่ยวข้องในการดำเนินการเป็นจำนวนมาก อาจทำให้เกิดอุปสรรคในการเรื่องการสื่อสารและความไม่เข้าใจตรงกัน

แบบฟอร์มรายละเอียดจำแนกตามงบรายจ่าย (๑ ชุด : ๑ กิจกรรมหลัก)

หน่วย : บาท

งบรายจ่าย - รายการ (ทะเบียนรายการ ประเภทรายการ ของสิ่งกึ่งงบประมาณ)	งบประมาณ		คำชี้แจง
	ปี ๒๕๖๓ (ถ้ามี)	ปี ๒๕๖๔	
<p>กลุ่มจังหวัดภาคตะวันออกเฉียงเหนือตอนล่าง ๑ แผนงาน : บริหารจังหวัดและกลุ่มจังหวัด ผลิตภัณฑ์ : การบริหารจัดการ</p> <p>โครงการ : ยกระดับการพัฒนาคุณภาพชีวิตคนทุกช่วงวัยนครชัยรินทร์ กิจกรรมหลัก : ปลูกจิตสำนึกกับบ้านเกิด ผ่านการเรียนรู้วิถีชุมชน</p> <p>๑. งบดำเนินงาน</p> <p>๑.๑ ค่าตอบแทน ใช้สอยและวัสดุ</p> <p>๑.๑.๑ ค่าตอบแทน</p> <p>๑.๑.๑.๑ ค่าตอบแทน (สัญญาและฝึกอบรม)</p>		<p>๓,๐๐๐,๐๐๐</p> <p>๓,๐๐๐,๐๐๐</p> <p>๓,๐๐๐,๐๐๐</p> <p>๓,๐๐๐,๐๐๐</p> <p>๓,๐๐๐,๐๐๐</p> <p>๒,๗๑๐,๗๒๐</p> <p>๑๐๖,๒๘๐</p>	<p>๑๐,๘๐๐ ๑. ค่าตอบแทนวิทยากรบรรยาย จำนวน ๓ วัน ๆ ละ ๑ คน ๑๘ ชั่วโมง ๆ ละ ๖๐๐ บาท ๒ จังหวัด (การอบรมหลักสูตร สำนักเรียนบ้านเกิด)</p> <p>๘๖,๐๐๐ ค่าตอบแทนการจัดนิทรรศการ ๒ ครั้ง ๆ ละ ๒,๐๐๐ จำนวน (งานนิทรรศการ สำนักเรียนบ้านเกิด/งานมหกรรมการศึกษา)</p> <p>๑๐๖,๘๐๐</p> <p>๖๔,๑๒๐ ค่าเบี้ยเลี้ยงเจ้าหน้าที่ จำนวน ๔ วัน ๆ ละ ๒๒ คน ๆ ละ ๒๕๐ บาท (การนิเทศ ติดตาม และประเมินผลการเรียนรู้ชุมชน/การขับเคลื่อนแผน)</p> <p>๗๐,๐๐๐ ค่าที่พัก ๒ คืน ๆ ละ ๕๐ คน คนละ ๗๐๐ บาท (การสร้างหลักสูตร สำนักเรียนบ้านเกิด ผ่านการเรียนรู้วิถีชุมชน)</p> <p>๓๕๐,๐๐๐ ค่าที่พัก ๒ คืน ๆ ละ ๒๕๐ คน คนละ ๗๐๐ บาท (การอบรมหลักสูตร สำนักเรียนบ้านเกิด ผ่านการเรียนรู้วิถีชุมชน)</p> <p>๒๑๐,๐๐๐ ค่าที่พัก ๑ คืน ๆ ละ ๓๐๐ คน คนละ ๗๐๐ บาท (การจัดนิทรรศการ)</p> <p>๑๐๘,๐๐๐ ค่ายานพาหนะ ๓ ครั้ง ๆ ละ ๓๖ คน ๆ ละ ๑๐๐ (ประชุมคณะทำงานคัดเลือกบุคคลต้นแบบ/ประชุมสร้างหลักเกณฑ์/ประชุมคัดเลือกเข้าร่วมโครงการ)</p>
<p>๑.๑.๒ ค่าใช้สอย</p> <p>(๑) ค่าเบี้ยเลี้ยง ค่าเช่าที่พักและค่าพาหนะ</p>		<p>๒,๖๐๓,๕๒๐</p> <p>๑,๓๖๐,๑๒๐</p>	

งบรายจ่าย - รายการ (ทะเบียนรายการ ประเภทรายการ ของสำนักงานงบประมาณ)	งบประมาณ		คำชี้แจง	
	ปี ๒๕๖๓ (ถ้ามี)	ปี ๒๕๖๔		
(๗) ค่าใช้จ่ายในการสัมมนาและฝึกอบรม			๒๕,๐๐๐ ค่ายานพาหนะ ๑ วันๆ ละ ๕๐ คนๆ ละ ๕๐๐ (การสร้างหลักสูตร จัดสำนักักบ้านเกิด ผ่านการ เรียนรู้ชุมชน)	
			๔๘,๐๐๐ ค่ายานพาหนะ ๒๔ กลุ่ม ๆ ละ ๒๐๐๐ (อบรมหลักสูตรสำนักักบ้านเกิด)	
			๒๘๘,๐๐๐ ค่ายานพาหนะ ๒ ครั้ง ๒ วัน ๆ ละ ๗๒ คนๆ ละ ๑๐๐๐ (การนิเทศ ติดตาม การเรียนรู้ชุมชน/ การจับเคลื่อน)	
			๑๓๒,๐๐๐ ค่ายานพาหนะ ๒ ครั้ง ๆ ละ ๒๔ กลุ่มๆ ละ ๔,๐๐๐ (การจัดนิทรรศการ /การจัดนิทรรศการ)	
		๘๘๓,๘๐๐	๑,๓๖๐,๑๒๐	ค่าจัดสถานที่ฝึกอบรม ๒ ครั้ง จำนวน ๒ วันๆ ละ ๒,๐๐๐ (การจัดนิทรรศการ/จัดนิทรรศการ)
			๓,๗๕๐ ค่าสมุด สำหรับฝึกอบรมจำนวน ๑ ครั้ง ๆ ละ ๑ เล่มๆ ๒๕๐ เล่มๆ ละ ๑๕ บาท (การอบรม หลักสูตร)	
			๑,๒๕๐ ค่าปากกา สำหรับฝึกอบรมจำนวน ๑ ครั้ง ๆ ละ ๑ ด้าม ๒๕๐ ด้ามๆ ละ ๕ บาท (การอบรม หลักสูตร)	
			๒๑,๖๐๐ ค่าอาหารว่างและเครื่องดื่มสำหรับผู้เข้าชม วิทยากร ผู้สังเกตการณ์ และเจ้าหน้าที่ จำนวน ๓ ครั้ง รวม ๒๑๖ คนๆ ๑ วัน ๆ ละ ๒ มีื่อๆ ละ ๕๐ บาท (ประชุมคัดเลือกต้นแบบ/ประชุมหลักเกณฑ์)	
			๑๕,๐๐๐ ค่าอาหารว่างและเครื่องดื่มสำหรับผู้เข้าชม วิทยากร ผู้สังเกตการณ์ และเจ้าหน้าที่ จำนวน ๑ ครั้ง ๕๐ คนๆ ๓ วัน ๆ ละ ๒ มีื่อๆ ละ ๕๐ บาท (สร้างหลักสูตร)	
			๗๕,๐๐๐ ค่าอาหารว่างและเครื่องดื่มสำหรับผู้เข้าชม วิทยากร ผู้สังเกตการณ์ และเจ้าหน้าที่ จำนวน ๑ ครั้ง ๒๕๐ คนๆ ๓ วัน ๆ ละ ๒ มีื่อๆ ละ ๕๐ บาท (อบรมหลักสูตรสำนักักบ้านเกิด)	
			๖๐,๐๐๐ ค่าอาหารว่างและเครื่องดื่มสำหรับผู้เข้าชม วิทยากร ผู้สังเกตการณ์ และเจ้าหน้าที่ จำนวน ๑ ครั้ง ๓๐๐ คนๆ ๒ วัน ๆ ละ ๒ มีื่อๆ ละ ๕๐ บาท (งานนิทรรศการ)	
			๖๐,๐๐๐ ค่าอาหารว่างและเครื่องดื่มสำหรับผู้เข้าชม วิทยากร ผู้สังเกตการณ์ และเจ้าหน้าที่ จำนวน ๑ ครั้ง ๖๐๐ คนๆ ๑ วัน ๆ ละ ๒ มีื่อๆ ละ ๕๐ บาท (งานนิทรรศการ)	

งบรายจ่าย - รายการ (ทะเบียนรายการ ของสำนักงานงบประมาณ)	งบประมาณ		คำชี้แจง
	ปี ๒๕๖๓ (ถ้ามี)	ปี ๒๕๖๔	
งบรายจ่าย - รายการ (ทะเบียนรายการ ของสำนักงานงบประมาณ)			๔๓,๒๐๐
			๗๒ คนๆ ๑ วัน ๆ ละ ๑ มื้อๆละ ๒๐๐ บาท (คัดเลือกต้นแบบ/สร้างหลักเกณฑ์/คัดเลือก)
			๓๐,๐๐๐
			๕๐,๐๐๐
			๑๒๐,๐๐๐
			๑๒๐,๐๐๐
			๑๒๐,๐๐๐
			๒๐,๐๐๐
			๑๐๐,๐๐๐
			๖๐,๐๐๐
		๘๘๓,๘๐๐	
	๓๖๐,๐๐๐		
		๓๓,๒๘๐	
		๒๕๐,๐๐๐	
		๒๕๐,๐๐๐	

๑.๑.๓ ค่าวัสดุ

๑.๒ ค่าวัสดุเชื้อเพลิงและหล่อลื่น

๑.๓. วัสดุสำนักงาน

๑.๔ ค่าจ้าง

(๑) จัดทำวีดิทัศน์บุคคลต้นแบบ ๑๐ คน

หมายเหตุ : ขอถ่ายรายการ

กิจกรรมหลักที่ 3.4

พลังอาสาสมัครสร้างสุข สังคมเข้มแข็ง

งบประมาณ 2,991,200 บาท



กลุ่มจังหวัดภาคตะวันออกเฉียงเหนือตอนล่าง 1
ประจำปีงบประมาณ พ.ศ.2564

แบบฟอร์มข้อมูลพื้นฐานโครงการของจังหวัด/กลุ่มจังหวัด (ระดับกิจกรรมย่อย)(๑ ชุด : ๑ กิจกรรมหลัก)

ลำดับความสำคัญ.....

ชื่อโครงการ : ยกระดับการพัฒนาคุณภาพชีวิตคนทุกช่วงวัยนครชัยบุรีรินทร์

กิจกรรมหลัก : พลังอาสาสมัครสร้างสุข สังคมเข้มแข็ง วงเงิน ๒,๙๙๑,๒๐๐ บาท

ยุทธศาสตร์ชาติ สังคมเป็นสุขทุกมิติ

ประเด็นการพัฒนาของจังหวัด/กลุ่มจังหวัด นครชัยบุรีรินทร์เมืองแห่งความสุข

แผนงาน ส่งเสริมคุณภาพชีวิตให้เยาวชนและคนในชุมชน

หน่วยดำเนินการ : สำนักงานส่งเสริมและสนับสนุนวิชาการ ๕

ผู้รับผิดชอบ : นางรชธร พูลสิทธิ์ ตำแหน่ง : ผู้อำนวยการสำนักงานส่งเสริมและสนับสนุนวิชาการ ๕

สถานที่ติดต่อ : สำนักงานส่งเสริมและสนับสนุนวิชาการ ๕ เลขที่ ๒๑๑ หมู่ ๑ ตำบลนิคมสร้างตนเอง

อำเภอพิมาย จังหวัดนครราชสีมา

หมายเลขโทรศัพท์ ๐ ๔๔๙๖ ๕๕๐๑

ผู้ประสานงาน : นางอังศุณีชฎา ศิริพลวัฒนา นักพัฒนาสังคมชำนาญการพิเศษ

หมายเลขโทรศัพท์ : ๐ ๔๔๙๖ ๕๕๐๑ ต่อ ๑๖ มือถือ ๐๖ ๒๔๑๕ ๓๙๕๔

(๑) หลักการและเหตุผล

(๑.๑) ที่มา

ซึ่งกระทรวงการพัฒนาสังคมและความมั่นคงของมนุษย์ได้นำประเด็นแผนพัฒนาเศรษฐกิจและสังคมแห่งชาติ ฉบับที่ ๑๒ มากำหนดเป็นยุทธศาสตร์กระทรวงภายในปี ๒๕๖๐ - ๒๕๖๔ ภายใต้ยุทธศาสตร์ผลักดันให้เกิดสังคมสวัสดิการ โดยมีเป้าหมายเพื่อให้ประชาชนทุกกลุ่ม เพศ วัย สามารถเข้าถึงบริการทางสังคมที่มีคุณภาพอย่างเท่าเทียมและทั่วถึง อันเป็นแนวทางที่สอดคล้องกับนโยบายรัฐบาลปัจจุบันในด้านสังคมและคุณภาพชีวิตที่มุ่งเน้นการจัดสวัสดิการแก่ทุกกลุ่มเป้าหมายให้มีคุณภาพชีวิตที่ดีและร่วมเป็นพลังชีวิต เพื่อร่วมเป็นพลังขับเคลื่อนสังคม เสริมสร้างความเสมอภาค ลดความเหลื่อมล้ำในสังคม ซึ่งสอดคล้องกับนโยบายของรัฐบาลที่ให้ความสำคัญกับการยกระดับคุณภาพชีวิตของประชาชน และการเสริมสร้างให้ผู้สูงอายุ คนพิการ และผู้ด้อยโอกาส มีคุณภาพชีวิตที่ดีขึ้น ลดการเหลื่อมล้ำ การสร้างโอกาสในการเข้าถึงบริการของรัฐ อันเป็นสิทธิพื้นฐานและเครื่องหมายแสดงความเท่าเทียมของสังคม

สถานการณ์วัยรุ่นในประเทศไทยพบว่าพฤติกรรมเสี่ยงทางเพศสัมพันธ์มากขึ้นและยาวนานขึ้น เนื่องจากเทคโนโลยี การสื่อสารที่ทันสมัยมากขึ้น ส่งผลให้สังคมของเด็กและวัยรุ่นเข้าสู่สภาพปัญหาต่างๆ มากมาย อีกทั้งสภาพครอบครัวในปัจจุบันต้องประกอบอาชีพเพื่อหารายได้มาเลี้ยงดูคนในครอบครัว ซึ่งทำให้ไม่มีเวลาให้กันและกัน ทำให้เกิดปัญหาความสัมพันธ์ในครอบครัว ส่งผลต่อชุมชน สังคม ดังนั้น ทุกภาคส่วนควรบูรณาการความร่วมมือกันแก้ไขปัญหาดังกล่าว

การให้คำปรึกษา แนะนำ (Counseling) และความเข้าใจในด้านจิตวิทยาแนะแนว (Psychotherapy Guidance) ที่ถูกต้องตามหลักการสังคมสงเคราะห์และจิตวิทยาในพื้นฐานเบื้องต้นเป็นแนวทางหนึ่งที่จะลดปัญหาต่างๆ เหล่านี้ เนื่องจากบุคคลเมื่อมีปัญหาในปัจจุบันกลุ่มเยาวชนมักปรึกษาปัญหากับเพื่อนวัยเดียวกัน มากกว่าการพูดคุยกับผู้ใหญ่ ครูประจำชั้น หรือแม้แต่อาจารย์ฝ่ายแนะแนว และคนในครอบครัว เนื่องจากความใกล้ชิดกับเพื่อนกลุ่มวัยเดียวกันจึงเกิดความไว้วางใจ ซึ่งจุดนี้เองเมื่อผู้ประสบปัญหาได้รับคำแนะนำที่ไม่ถูกต้องก็จะส่งผลเสียต่อการดำเนินชีวิต ปฏิบัติตนไม่ถูกต้อง ส่งผลทำให้เกิดความเครียด และอีกหลายๆ ปัญหาตามมา เช่น ปัญหาความรุนแรง การฆ่าตัวตาย ปัญหาตั้งครมไม่พร้อมในวัยเรียน ปัญหาติดเกมส์ ปัญหา

ด้าน IQ EQ หรือแม้แต่ผู้ใหญ่ที่อยู่ในชุมชน สังคม ก็ตาม เมื่อมีปัญหาและต้องการคำแนะนำที่ถูกต้องส่วนใหญ่ มักจะปรึกษา พูดคุยกับคนที่อยู่ใกล้ซิด ซึ่งอาจให้คำแนะนำที่ถูกต้อง หรือไม่ถูกต้อง ทำให้เกิดปัญหาที่ซับซ้อนมากยิ่งขึ้น และปัญหาอื่นๆ ตามมามากมาย เช่น การฆ่าตัวตาย การกระทำความรุนแรงในครอบครัว ติดสิ่งเสพติด สุรา ฯลฯ

ดังนั้น เพื่อลดปัญหาต่างๆ เหล่านี้ จึงควรดำเนินการพัฒนาศักยภาพให้กับบุคคลต่างๆ เช่น

๑. เด็ก เยาวชนเป็นวัยที่มีศักยภาพ และมีคุณค่าของตนเอง (Positive Youth Model)
๒. การมีส่วนร่วมของเด็ก เยาวชน ครอบครัวและชุมชนในกิจกรรมสาธารณะ (Community and Youth Participation)
๓. การได้รับการเผยแพร่และแรงเสริมบวกในกิจกรรมที่ดีจากสังคม ชุมชนท้องถิ่น (Public Motivation)

หาก ๓ ประเด็นนี้ สามารถเกิดขึ้นได้อย่างแข็งขันจริงจัง ปัญหาเด็กและเยาวชนที่กำลังรุมเร้ากันอยู่ทุกวันนี้ที่มีแต่จะเพิ่มขึ้น คงจะได้รับการเยียวยาจากสังคมได้ดี และถือได้ว่าเด็ก เยาวชน ที่มีคุณค่าในตนเอง มีความสามารถที่ได้แสดงออก มีสิ่งแวดล้อม สถาบันครอบครัวและชุมชนที่เข้มแข็ง พร้อมจะเป็นที่ปรึกษา และเป็นที่พึ่งจะเป็นภูมิคุ้มกันทางสังคมที่แข็งแกร่งของประเทศ จะได้ไม่ป่วยเป็นโรคพันธุใหม่ที่น่ากลัวยิ่งกว่าโรคเอดส์ (ภูมิคุ้มกันบกพร่องทางกาย) คือโรคภูมิคุ้มกันบกพร่องทางสังคม (SIDS = Social Immune Deficiency Syndrome) อีกทั้งประเทศชาติก็จะยิ่งแข็งแกร่งตามไปด้วย

(๑.๒) สรุปสาระสำคัญ

สภาพปัญหา / ความต้องการ :

การให้คำปรึกษา แนะนำ (Counseling) และความเข้าใจในด้านจิตวิทยาพัฒนาการ (development psychology) ที่ถูกต้องตามหลักการสังคมนิยมและจิตวิทยาในพื้นฐานเบื้องต้น เป็นแนวทางหนึ่งที่จะลดปัญหาต่างๆ เหล่านี้ เนื่องจากบุคคลเมื่อมีปัญหาในปัจจุบันกลุ่มเยาวชนมักปรึกษาปัญหาเกี่ยวกับเพื่อนวัยเดียวกัน มากกว่าการพูดคุยกับผู้ใหญ่ ครูประจำชั้น หรือแม้แต่อาจารย์ฝ่ายแนะนำ และคนในครอบครัว เนื่องจากความใกล้ชิดกับเพื่อนกลุ่มวัยเดียวกันจึงเกิดความไว้วางใจ ซึ่งจุดนี้เองเมื่อผู้ประสบปัญหาได้รับคำแนะนำที่ไม่ถูกต้องก็จะส่งผลเสียต่อการดำเนินชีวิต ปฏิบัติตนไม่ถูกต้อง ส่งผลทำให้เกิดความเครียด และอีกหลายๆ ปัญหาตามมา เช่น ปัญหาความรุนแรง การฆ่าตัวตาย ปัญหาตั้งครรภ์ไม่พร้อมในวัยเรียน ปัญหาติดเกมส์ ปัญหาด้าน IQ EQ หรือแม้แต่ผู้ใหญ่ที่อยู่ในชุมชน สังคม ก็ตาม เมื่อมีปัญหาและต้องการคำแนะนำที่ถูกต้องส่วนใหญ่ มักจะปรึกษา พูดคุยกับคนที่อยู่ใกล้ซิด ซึ่งอาจให้คำแนะนำที่ถูกต้อง หรือไม่ถูกต้อง ทำให้เกิดปัญหาที่ซับซ้อนมากยิ่งขึ้น และปัญหาอื่นๆ ตามมามากมาย เช่น การฆ่าตัวตาย การกระทำความรุนแรงในครอบครัว ติดสิ่งเสพติด สุรา ฯลฯ

ความเร่งด่วน : (ระดับความจำเป็นเร่งด่วน) : เร่งด่วนมาก

(๒) ข้อมูลทั่วไปของโครงการ

(๒.๑) วัตถุประสงค์ของโครงการ

- เพื่อสร้างเสริมทักษะ ความรู้ ในเรื่องการให้คำปรึกษา แนะนำ (Counseling) และความเข้าใจด้านจิตวิทยาพัฒนาการ (development psychology) พื้นฐาน
- เพื่อสามารถให้คำปรึกษา แนะนำ กับเยาวชน คนในชุมชน ได้อย่างถูกต้อง
- เพื่อสร้างเครือข่ายให้กับเยาวชน อาสาสมัครในชุมชน

(๒.๒) สถานภาพของโครงการ

- โครงการเดิม โครงการใหม่

(๒.๓) ประเภทของโครงการ

- พัฒนา ดำเนินการปกติ

(๒.๔) ระยะเวลาดำเนินโครงการ ๑ ปี เริ่มต้นปี ๒๕๖๓ สิ้นสุดปี ๒๕๖๔

(๒.๕) สถานที่ดำเนินโครงการ : ในพื้นที่กลุ่มจังหวัดนครชัยบุรีรัมย์

(๓) กลุ่มเป้าหมาย และผู้มีส่วนได้ส่วนเสีย

(๓.๑) กลุ่มเป้าหมาย : ตัวแทนเยาวชน สภากาเด็กและเยาวชน อาสาสมัคร (อสม. อพม.) เจ้าหน้าที่องค์กรปกครองส่วนท้องถิ่นที่ปฏิบัติงานด้านสวัสดิการสังคมในพื้นที่กลุ่มจังหวัดนครชัยบุรีรัมย์

(๓.๒) ผู้มีส่วนได้ส่วนเสีย : กลุ่มเยาวชน ครอบครัว ในพื้นที่กลุ่มจังหวัดนครชัยบุรีรัมย์

(๔) เป้าหมาย ผลลัพธ์ และผลกระทบโครงการ

(๔.๑) เป้าหมายโครงการ

ตัวชี้วัด : เยาวชน และอาสาสมัคร (อสม. อพม.) เจ้าหน้าที่องค์กรปกครองส่วนท้องถิ่นที่ปฏิบัติงานด้านสวัสดิการสังคม มีความรู้ สามารถให้คำปรึกษา แนะนำ ตามหลักการสังคมสงเคราะห์และจิตวิทยาในพื้นฐานเบื้องต้นได้

(๔.๒) ผลผลิต เกิดเยาวชนอาสาสมัคร และอาสาสมัคร (อสม. อพม.) ในชุมชน และเจ้าหน้าที่องค์กรปกครองส่วนท้องถิ่นที่ปฏิบัติงานด้านสวัสดิการสังคมสามารถให้คำปรึกษา แนะนำ (Counseling) เบื้องต้นได้ จำนวน ๘๐๐ คน

(๔.๓) ผลลัพธ์ เยาวชน และอาสาสมัคร (อสม. อพม.) ได้รับความพึงพอใจ สามารถให้คำปรึกษา แนะนำ (Counseling) ให้กับกลุ่มเพื่อนเยาวชน และคนในชุมชน เมื่อเกิดปัญหาและสามารถแก้ไขปัญหาได้อย่างถูกต้อง

(๔.๔) ผลกระทบ : ไม่มี

เชิงบวก : ชุมชน สังคม เข้มแข็ง คนมีความสุข

เชิงลบ : ไม่มี

(๕) แนวทางการดำเนินงาน

กิจกรรมย่อย	ระยะเวลาที่จะเริ่มดำเนินการ			
	ต.ค.-ธ.ค. ๖๓	ม.ค.-มี.ค. ๖๔	เม.ย.-มิ.ย. ๖๔	ก.ค.-ก.ย. ๖๔
๑. อบรมแกนนำเยาวชน อาสาสมัคร (อสม. อพม.) เพื่อให้มีความรู้ในการให้คำปรึกษา แนะนำ (Counseling) และมีความเข้าใจในด้านจิตวิทยาพัฒนาการ (development psychology) ที่ถูกต้องตามหลักการสังคมสงเคราะห์และจิตวิทยาในพื้นฐานเบื้องต้น จำนวน ๘ รุ่นๆ ละ ๑๐๐ คน รวม ๘๐๐ คน ประกอบด้วย ตัวแทนเยาวชน สภากาเด็กและเยาวชน อาสาสมัคร (อสม. อพม.) และเจ้าหน้าที่องค์กรปกครองส่วนท้องถิ่นที่ปฏิบัติงานด้านสวัสดิการสังคมในพื้นที่กลุ่ม จังหวัดนครชัยบุรีรัมย์				/
๒. ฝึกปฏิบัติการให้คำปรึกษา แนะนำ (Counseling) ที่ถูกต้องตามหลักการสังคมสงเคราะห์และจิตวิทยาในพื้นฐานเบื้องต้น				
๓. ศึกษาดูงานด้านสังคมสงเคราะห์				

๔. ติดตามผลการดำเนินงานในสถานศึกษาและในชุมชน (อปท.) และรายงานผลการดำเนินงาน				
--	--	--	--	--

(๖) วิธีการดำเนินงาน ดำเนินการเอง จ้างเหมา

(๗) วงเงินของโครงการ จำนวน ๒,๙๙๑,๒๐๐ บาท

รายการ	งบประมาณ	เงินนอก งบประมาณ
รวมทั้งสิ้น	๒,๙๙๑,๒๐๐	หน่วย : บาท
งบดำเนินงาน		
- ค่าตอบแทน	๑๘๘,๘๐๐	
- ค่าใช้สอย	๒,๗๗๘,๔๐๐	
- ค่าวัสดุ	๒๔,๐๐๐	
- ค่าสาธารณูปโภค		
งบลงทุน		
- ค่าครุภัณฑ์	-	
งบเงินอุดหนุน		
งบรายจ่ายอื่น		

(๘) ความพร้อมของโครงการ

(๘.๑) พื้นที่ดำเนินโครงการ

- ดำเนินการได้ทันที หมายถึง ได้ศึกษาความเหมาะสมและกำหนดพื้นที่ดำเนินการหรือได้รับอนุญาตตามกฎหมาย และสามารถดำเนินการได้ทันที
- อยู่ในระหว่างเตรียมการ หมายถึง ได้ศึกษาความเหมาะสมและกำหนดพื้นที่ดำเนินการแล้ว แต่อยู่ในระหว่างจัดเตรียมพื้นที่ หรือกำลังแก้ไขปัญหา / อุปสรรคต่างๆ หรือเตรียมการขออนุญาตตามกฎหมาย
- อยู่ในระหว่างศึกษาความเหมาะสม และคัดเลือกพื้นที่ดำเนินการ

(๘.๒) แบบรูปรายการ/ แผนการปฏิบัติงาน

- มี และสมบูรณ์ (สำนักงานส่งเสริมและสนับสนุนวิชาการ ๕)
- มีแต่ยังไม่สมบูรณ์ (ให้ระบุชื่อหน่วยงานเจ้าของรูปแบบรายการที่ใช้)
- ไม่มี

(๘.๓) ความพร้อมของบุคลากร เครื่องมือ และเทคนิคการดำเนินการ

- บุคลากรมีประสบการณ์ ทั้งหมด บางส่วน ไม่มีประสบการณ์
- เครื่องมือดำเนินการ มีพร้อมดำเนินการได้ทันที มีบางส่วนและต้องจัดหาเพิ่มเติม ไม่มี ต้องจัดหาเพิ่มเติม
- เทคนิคในการบริหารจัดการ มีประสบการณ์สูง มีประสบการณ์ปานกลาง

ไม่มีประสบการณ์

(๘.๔) ผลกระทบสิ่งแวดล้อม

- ผ่านคณะกรรมการสิ่งแวดล้อมแห่งชาติแล้ว
- อยู่ระหว่างการพิจารณาของคณะกรรมการสิ่งแวดล้อมแห่งชาติ
- คณะกรรมการสิ่งแวดล้อมแห่งชาติยังไม่พิจารณา

(๘.๕) รายงานการศึกษาความเหมาะสม (FS)

- ไม่ต้องทำรายงานการศึกษา
- ต้องทำรายงานการศึกษา

(๙) วิธีการบริหารจัดการหรือการดูแลบำรุงรักษา เมื่อโครงการแล้วเสร็จ เพื่อให้เกิดความยั่งยืนของโครงการ : สำนักงานส่งเสริมและสนับสนุนวิชาการ ๕ เป็นผู้รับผิดชอบในกลุ่มจังหวัดนครชัยบุรีรินทร์ การบริหารจัดการให้กับแกนนำเยาวชน สภาคเด็กและเยาวชน อาสาสมัคร (อพม. อสม.) และเจ้าหน้าที่องค์กรปกครองส่วนท้องถิ่นที่ปฏิบัติงานด้านสวัสดิการสังคม โดยมีการติดตามผลและพัฒนาศักยภาพให้อย่างต่อเนื่อง เป็นระยะเวลา ๕ ปี โดยดำเนินกิจกรรมบูรณาการร่วมกับกระทรวงศึกษาธิการ ทบวงมหาวิทยาลัย กระทรวงสาธารณสุข กระทรวงมหาดไทย

(๑๐) ปัญหา อุปสรรคและข้อจำกัด : ไม่มี

แบบฟอร์มรายละเอียดจำแนกตามงบรายจ่าย (๑ ชุด : ๑ กิจกรรมหลัก)

หน่วย : บาท

งบรายจ่าย - รายการ (ทะเบียนรายการ ประเภทรายการ ของสำนักงานประมาณ)	งบประมาณ		ค่าจ้าง
	ปี ๒๕๖๓ (ถ้ามี)	ปี ๒๕๖๔	
จังหวัดนครราชสีมา			
แผนงาน -บริหารจังหวัดและกลุ่มจังหวัด			
ผลผลิต : การบริหารจัดการ			
โครงการ : ยกระดับการพัฒนาคุณภาพชีวิตคนทุกช่วงวัยนครชัยบุรีรินทร์		๒,๙๔๑,๒๐๐	
กิจกรรมหลัก หลังอาสาสมัครสร้างสุข สังคมเข้มแข็ง		๒,๙๔๑,๒๐๐	
กิจกรรมย่อย อบรมแกนนำเยาวชน ญาติและเยาวชน อาสาสมัคร (อสม. อพม.) และเจ้าหน้าที่องค์กรปกครองส่วนท้องถิ่นที่ปฏิบัติงานด้านสวัสดิการสังคม เพื่อให้มีความรู้ในการให้คำปรึกษา แนะนำ (Counseling) และมีความเข้าใจใน ด้านจิตวิทยาพัฒนาการ (development psychology) ที่ถูกต้องตามหลักการ สังคมสงเคราะห์และจิตวิทยาในพื้นฐานเบื้องต้น ในพื้นที่กลุ่มจังหวัดนครชัยบุรีรินทร์		๒,๙๔๑,๒๐๐	
๑. งบดำเนินงาน		๒,๙๔๑,๒๐๐	
๑.๑ ค่าตอบแทน ใช้สอยและวัสดุ		๒,๙๔๑,๒๐๐	
๑.๑.๑ ค่าตอบแทน		๑๘๘,๘๐๐	
(๓) ค่าตอบแทนวิทยากร (สัมมนาและฝึกอบรม)			๔๓,๒๐๐ ค่าตอบแทนวิทยากรบรรยาย/ฝึกปฏิบัติ จำนวน ๔ รุ่นๆ ละ ๖ คนๆ ๓ วันๆ ละ ๑ ชั่วโมงๆ ละ ๖๐๐ บาท
			๕๗,๖๐๐ ค่าตอบแทนกลุ่มปฏิบัติการ จำนวน ๔ รุ่นๆ ละ ๔ คนๆ ๓ วันๆ ละ ๒ ชั่วโมงๆ ละ ๖๐๐ บาท
			๘๘,๐๐๐ ค่ายานพาหนะวิทยากร จำนวน ๔ รุ่นๆ ละ ๑๑ คนๆ ละ ๒,๐๐๐ บาท
๑.๑.๒ ค่าใช้สอย			
(๑) ค่าเบี้ยเลี้ยง ค่าเช่าที่พักและค่าพาหนะ		๑,๖๖๗,๒๐๐	๕,๖๐๐ ค่าเช่าที่พัก (เตียงเดี่ยว) สำหรับประธาน จำนวน ๔ รุ่นๆ ละ ๑ คืนๆ ละ ๑ ห้องๆ ละ ๑,๔๐๐ บาท
			๑๐๐,๘๐๐ ค่าเช่าที่พัก (เตียงเดี่ยว) วิทยากร ๖ คน จำนวน ๔ รุ่นๆ ละ ๓ คืนๆ ละ ๖ ห้องๆ ละ ๑,๔๐๐ บาท
			๕๐,๕๐๐ ค่าเช่าที่พัก (เตียงคู่) วิทยากร ๕ คน จำนวน ๔ รุ่นๆ ละ ๓ คืนๆ ละ ๓ ห้องๆ ละ ๑,๔๐๐ บาท
			๘๕๐,๐๐๐ ค่าเช่าที่พัก (เตียงคู่) สำหรับผู้ฝึกอบรมจำนวน ๔ รุ่นๆ ละ ๓ วัน ๆ ละ ๕๐ ห้อง ๆ ละ ๑,๕๐๐ บาท
			๕๐,๔๐๐ ค่าเช่าที่พัก (เตียงคู่) สำหรับเจ้าหน้าที่จำนวน ๖ คน จำนวน ๔ รุ่นๆ ละ ๓ คืนๆ ละ ๓ ห้องๆ ละ ๑,๕๐๐ บาท
			๑๒๐,๐๐๐ ค่ายานพาหนะผู้เข้าร่วมอบรมจำนวน ๔ รุ่นๆ ละ ๓๐๐ คนๆ ละ ๓๐๐ บาท
(๓) ค่าใช้จ่ายในการสัมมนาและฝึกอบรม		๑,๖๑๑,๒๐๐	๑๒,๐๐๐ ค่าจัดสถานที่ฝึกอบรม จำนวน ๔ รุ่นๆ ละ ๓,๐๐๐ บาท
			๖,๐๐๐ ค่าสมุด สำหรับผู้เข้าอบรมจำนวน ๔ รุ่นๆ ละ ๑๐๐ คนๆ ละ ๑เล่มๆ ละ ๑๕ บาท

งบรายจ่าย - รายการ (ทะเบียนรายการ ประเภทรายการ ของสำนักงานงบประมาณ)	งบประมาณ		คำชี้แจง
	ปี ๒๕๖๓ (สามัญ)	ปี ๒๕๖๔	
			๒,๐๐๐
			๑๘๗,๒๐๐
			๒๘๐,๘๐๐
			๑,๑๒๓,๒๐๐
๑.๑.๓ ค่าวัสดุ		๒๔,๐๐๐	
(๑) ค่าวัสดุเชื้อเพลิงและหล่อลื่น			๒๐,๐๐๐
(๒) วัสดุสำนักงาน			๔,๐๐๐

หมายเหตุ : ขอลำจ่ายทุกรายการ

กิจกรรมหลักที่ 3.5

สร้างความปลอดภัยในชีวิตและทรัพย์สิน
ของประชาชนอย่างยั่งยืน

งบประมาณ 5,000,000 บาท



กลุ่มจังหวัดภาคตะวันออกเฉียงเหนือตอนล่าง 1
ประจำปีงบประมาณ พ.ศ.2564

แบบฟอร์มข้อมูลพื้นฐานโครงการของจังหวัด/กลุ่มจังหวัด (ระดับกิจกรรมย่อย)(๑ ชุด : ๑ กิจกรรมหลัก)

ลำดับความสำคัญ.....

ชื่อโครงการ : ยุทธศาสตร์พัฒนาคุณภาพชีวิตคนทุกช่วงวัยนครชัยบุรีรินทร์

กิจกรรมหลัก : สร้างความปลอดภัยในชีวิตและทรัพย์สินของประชาชนอย่างยั่งยืน

วงเงิน ๕,๐๐๐,๐๐๐ บาท

ยุทธศาสตร์ชาติ สังคมเป็นสุขทุกมิติ

ประเด็นการพัฒนาของจังหวัด/กลุ่มจังหวัด สังคมมีความปลอดภัยอย่างยั่งยืน

แผนงาน ส่งเสริมและพัฒนาคุณภาพชีวิตของผู้สูงอายุให้ดีขึ้น

หน่วยดำเนินการ : ตำรวจภูธรจังหวัดนครราชสีมา

ผู้รับผิดชอบ : พล.ต.ต.วัชรินทร์ บุญคง ตำแหน่ง : ผู้บังคับการตำรวจภูธรจังหวัดนครราชสีมา

สถานที่ติดต่อ : กองบังคับการตำรวจภูธรจังหวัดนครราชสีมา

หมายเลขโทรศัพท์ ๐๖ ๑๕๕๕ ๔๔๕๖

ผู้ประสานงาน : ร.ต.อ.พชรพล พงษ์จำนงค์ รองสารวัตรฝ่ายอำนวยการตำรวจภูธรจังหวัดนครราชสีมา

หมายเลขโทรศัพท์ : ๐๙ ๙๔๖๘ ๙๓๓๙

(๑) หลักการและเหตุผล

(๑.๑) ที่มา

ซึ่งกระทรวงการพัฒนาสังคมและความมั่นคงของมนุษย์ได้นำประเด็นแผนพัฒนาเศรษฐกิจและสังคมแห่งชาติ ฉบับที่ ๑๒ มากำหนดเป็นยุทธศาสตร์กระทรวงภายในปี ๒๕๖๐ - ๒๕๖๔ ภายใต้ยุทธศาสตร์ผลักดันให้เกิดสังคมสวัสดิการ โดยมีเป้าหมายเพื่อให้ประชาชนทุกกลุ่ม เพศ วัย สามารถเข้าถึงบริการทางสังคมที่มีคุณภาพอย่างเท่าเทียมและทั่วถึง อันเป็นแนวทางที่สอดคล้องกับนโยบายรัฐบาลปัจจุบันในด้านสังคมและคุณภาพชีวิตที่มุ่งเน้นการจัดสวัสดิการแก่ทุกกลุ่มเป้าหมายให้มีคุณภาพชีวิตที่ดีและร่วมเป็นพลังชีวิต เพื่อร่วมเป็นพลังขับเคลื่อนสังคม เสริมสร้างความเสมอภาค ลดความเหลื่อมล้ำในสังคม ซึ่งสอดคล้องกับนโยบายของรัฐบาลที่ให้ความสำคัญกับการยกระดับคุณภาพชีวิตของประชาชน และการเสริมสร้างให้ผู้สูงอายุ คนพิการ และผู้ด้อยโอกาส มีคุณภาพชีวิตที่ดีขึ้น ลดการเหลื่อมล้ำ การสร้างโอกาสในการเข้าถึงบริการของรัฐ อันเป็นสิทธิพื้นฐานและเครื่องหมายแสดงความเท่าเทียมของสังคม

สถานการณ์สังคมที่ก้าวเข้าสู่สังคมสูงอายุของประเทศไทย โดยประชากรสูงอายุในวัยปลายหรือที่มีอายุมากกว่า ๘๐ ปีขึ้นไป มีการเพิ่มขนาดและสัดส่วนเร็วกว่าประชากรสูงอายุก่อนหน้า แสดงถึงอายุขัยของผู้สูงอายุซึ่งเพิ่มสูงขึ้นเรื่อยๆ ซึ่งเป็นสถานการณ์ที่สวนทางกับการเปลี่ยนแปลง ของครอบครัวที่มีภาวะเจริญพันธุ์ (เด็กเกิดใหม่) ลดลง ครอบครัวมีขนาดเล็กลง สภาพความเปลี่ยนแปลงดังกล่าว ส่งผลให้มีผู้สูงอายุที่ต้องอยู่คนเดียวหรือที่อยู่ตามลำพัง มากกว่าร้อยละ ๒๔ และพบว่าจำนวนผู้สูงอายุที่มีความจำเป็นต้องพึ่งพาการดูแลและที่ประสบปัญหาความทุกข์ยากเดือดร้อนภายในชุมชนมีแนวโน้มที่จะเพิ่มขึ้นเรื่อยๆ ดังนั้น จึงต้องมีกลไกทำหน้าที่ให้การดูแลและให้บริการผู้สูงอายุเหล่านี้การก้าวสู่สังคมสูงอายุ เป็นปรากฏการณ์ที่ชัดเจนของสังคมไทยในศตวรรษที่ ๒๑ จากข้อมูลจะพบว่าประเทศไทยได้กลายเป็นสังคมผู้สูงอายุ มาตั้งแต่ปี ๒๕๔๘ อันเป็นผลจากการที่อัตราการเกิดของคนไทยลดลง อย่างมากและชีวิตคนไทยที่ยืนยาวขึ้น สังคมไทยได้รับรู้และตระหนักถึงสถานการณ์สังคมผู้สูงอายุพอสมควรแล้ว แต่สิ่งที่สังคมยังไม่ตระหนักชัดและยังได้รับข้อมูลไม่มากนักคือ ภาพสังคมผู้สูงอายุไทยนับจากนี้เป็นต้นไป โดยโครงสร้างของประชากรจะสูงขึ้นอย่างรวดเร็ว คลื่นประชากรรุ่นที่เกิดในช่วงปี ๒๕๐๖-๒๕๒๖ หรือที่เรียกว่า “ประชากรรุ่นเกิดล้าน” ซึ่งมีอายุ ๓๐ - ๕๐ ปี กำลัง

เคลื่อนตัวกลายเป็นประชากรสูงอายุกลุ่มใหญ่ในอีก ๒๐ -๓๐ ปีข้างหน้า ทำให้ประเทศไทยกลายเป็น “สังคมผู้สูงอายุอย่างสมบูรณ์” และคาดการณ์ว่าในปี ๒๕๗๓ จะมีประชากรสูงอายุสัดส่วนประมาณ ๑ ใน ๔ ของประชากรทั้งหมดของประเทศ

(๑.๒) สรุปสาระสำคัญ

สภาพปัญหา / ความต้องการ :

สภาพสังคมไทยในปัจจุบันมีแนวโน้มที่จะมีประชากรผู้สูงอายุมากยิ่งขึ้น การเตรียมความพร้อมในการดูแลสร้างความปลอดภัยให้แก่ผู้สูงอายุ จากภัยคุกคามด้านต่างๆจึงเป็นสิ่งสำคัญเป็นอย่างยิ่งจากการที่มีข่าวตามหน้าหนังสือพิมพ์และสื่อแขนงต่างๆจะเห็นได้ว่า กลุ่มผู้สูงอายุเป็นกลุ่มที่มีความเสี่ยงของการก่อเหตุอาชญากรรมเพิ่มสูงขึ้นเรื่อย การดูแลชีวิตและทรัพย์สินของประชาชน เป็นหน้าที่หลักของตำรวจ แต่ด้วยเหตุที่ว่ากำลังพลของตำรวจมีไม่เพียงพอต่อภารกิจหลักที่ทำเป็นประจำ การสร้างเครือข่ายภาคประชาชนเพื่อสอดส่องดูแลชุมชนของตนเองจึงเป็นเรื่องที่สำคัญมาก โดยเฉพาะเครือข่ายที่ดูแลความปลอดภัยกลุ่มผู้สูงอายุโดยตรง กลุ่มจังหวัดนครชัยบุรีรัมย์ยังขาดบุคลากรและความพร้อมด้านต่างๆเป็นอย่างมาก ตำรวจภูธรในพื้นที่กลุ่มจังหวัดนครชัยบุรีรัมย์ จึงได้จัดทำโครงการสร้างเครือข่ายด้านดูแลความปลอดภัยให้กับกลุ่มผู้สูงอายุในนครชัยบุรีรัมย์ นี้ขึ้น

ความเร่งด่วน : (ระบุระดับความจำเป็นเร่งด่วน) : เร่งด่วนมาก

(๒) ข้อมูลทั่วไปของโครงการ

(๒.๑) วัตถุประสงค์ของโครงการ

- เพื่อสร้างความปลอดภัยในชีวิตและทรัพย์สินของผู้สูงอายุ
- เพื่อป้องกันภัยคุกคามที่เกิดขึ้นกับผู้สูงอายุ
- เพื่อสร้างเครือข่ายด้านความปลอดภัยให้กับผู้สูงอายุอย่างเป็นรูปธรรมและยั่งยืน

(๒.๒) สถานภาพของโครงการ

- โครงการเดิม โครงการใหม่

(๒.๓) ประเภทของโครงการ

- พัฒนา ดำเนินการปกติ

(๒.๔) ระยะเวลาดำเนินโครงการ ๑ ปี เริ่มต้นปี ๒๕๖๓ สิ้นสุดปี ๒๕๖๔

(๒.๕) สถานที่ดำเนินโครงการ : ชุมชนต่างๆในพื้นที่กลุ่มจังหวัดนครชัยบุรีรัมย์

(๓) กลุ่มเป้าหมาย และผู้มีส่วนได้ส่วนเสีย

(๓.๑) กลุ่มเป้าหมาย : ประชาชนทั่วไปในพื้นที่กลุ่มจังหวัดนครชัยบุรีรัมย์

(๓.๒) ผู้มีส่วนได้ส่วนเสีย : กลุ่มผู้สูงอายุในพื้นที่กลุ่มจังหวัดนครชัยบุรีรัมย์

(๔) เป้าหมาย ผลลัพธ์ และผลกระทบโครงการ

(๔.๑) เป้าหมายโครงการ

ตัวชี้วัด : ผู้สูงอายุมีความพึงพอใจไม่ต่ำกว่าร้อยละ ๘๐ % ขึ้นไป

(๔.๒) ผลผลิต เกิดอาสาสมัครดูแลความปลอดภัยให้กับผู้สูงอายุในพื้นที่กลุ่มจังหวัดนครชัยบุรีรัมย์อย่างยั่งยืนจำนวน ๒,๐๐๐ คน

(๔.๓) ผลลัพธ์ ผู้สูงอายุได้รับความพึงพอใจ ดำรงชีวิตอย่างปลอดภัยและมีความสุข

(๔.๔) ผลกระทบ : ไม่มี

เชิงบวก : กลุ่มประชากรผู้สูงอายุได้รับความปลอดภัยและความใส่ใจจากภาครัฐมากขึ้น

เชิงลบ : ไม่มี

(๕) แนวทางการดำเนินงาน

กิจกรรมย่อย	ระยะเวลาที่จะเริ่มดำเนินการ			
	ต.ค.-ธ.ค. ๖๓	ม.ค.-มี.ค. ๖๔	เม.ย.-มิ.ย. ๖๔	ก.ค.-ก.ย. ๖๔
๑. อบรมสร้างบุคลากรอาสาสมัครป้องกันภัยในชุมชน เพื่อการมีส่วนร่วมในการแก้ไขปัญหาการก่ออาชญากรรมและภัยคุกคามที่เกิดขึ้นกับผู้สูงอายุ จำนวน ๑๐ รุ่นๆละ ๒๐๐ คน รวม ๒,๐๐๐ คน ประกอบด้วยผู้นำชุมชน และอาสาสมัครสาธารณสุขประจำหมู่บ้าน เป็นกลุ่มเป้าหมายในการอบรม โดยใช้แอปพลิเคชัน Police I left u ซึ่งเป็นแอปพลิเคชันช่วยชีวิตของสำนักงานตำรวจแห่งชาติ ในการช่วยเหลือผู้ประสบภัยคุกคามด้านต่างๆ ได้รวดเร็วและแก้ไขปัญหาการก่อเหตุอาชญากรรมได้อย่างทันที่วงที่ โดยแอปพลิเคชันนี้จะแจ้งเหตุไปยังเครือข่ายป้องกันภัยต่างๆ ทั้ง ตำรวจ สถานพยาบาล ภูภัย โดยองค์กรดังกล่าวร่วมเป็นวิทยากรให้ความรู้สำหรับผู้เข้าอบรมได้เข้าใจในการใช้งานและประสานการปฏิบัติเมื่อมีเหตุภัยคุกคามต่อผู้สูงอายุ ได้อย่างถูกต้องและทันต่อสถานการณ์				/

(๖) วิธีการดำเนินงาน ดำเนินการเอง

จ้างเหมา

(๗) วงเงินของโครงการ จำนวน ๕,๐๐๐,๐๐๐ บาท

รายการ	งบประมาณ	เงินนอก งบประมาณ
รวมทั้งสิ้น	๕,๐๐๐,๐๐๐	หน่วย : บาท
งบดำเนินงาน		
- ค่าตอบแทน	๙๖,๐๐๐	
- ค่าใช้สอย	๔,๘๘๐,๐๐๐	
- ค่าวัสดุ	๒๔,๐๐๐	
- ค่าสาธารณูปโภค		
งบลงทุน		
- ค่าครุภัณฑ์	-	
งบเงินอุดหนุน		
งบรายจ่ายอื่น		

(๘) ความพร้อมของโครงการ

(๘.๑) พื้นที่ดำเนินโครงการ

- ดำเนินการได้ทันที หมายถึง ได้ศึกษาความเหมาะสมและกำหนดพื้นที่ดำเนินการหรือได้รับอนุญาตตามกฎหมาย และสามารถดำเนินการได้ทันที
- อยู่ในระหว่างเตรียมการ หมายถึง ได้ศึกษาความเหมาะสมและกำหนดพื้นที่ดำเนินการแล้ว แต่อยู่ในระหว่างจัดเตรียมพื้นที่ หรือกำลังแก้ไขปัญหา / อุปสรรคต่างๆ หรือเตรียมการขออนุญาตตามกฎหมาย
- อยู่ในระหว่างศึกษาความเหมาะสม และคัดเลือกพื้นที่ดำเนินการ

(๘.๒) แบบรูปรายการ/ แผนการปฏิบัติงาน

- มี และสมบูรณ์ (ตำรวจภูธรจังหวัดนครราชสีมา)
- มีแต่ยังไม่สมบูรณ์ (ให้ระบุชื่อหน่วยงานเจ้าของรูปแบบรายการที่ใช้)
- ไม่มี

(๘.๓) ความพร้อมของบุคลากร เครื่องมือ และเทคนิคการดำเนินการ

- บุคลากรมีประสบการณ์ ทั้งหมด บางส่วน ไม่มีประสบการณ์
- เครื่องมือดำเนินการ มีพร้อมดำเนินการได้ทันที มีบางส่วนและต้องจัดหาเพิ่มเติม ไม่มี ต้องจัดหาเพิ่มเติม
- เทคนิคในการบริหารจัดการ มีประสบการณ์สูง มีประสบการณ์ปานกลาง ไม่มีประสบการณ์

(๘.๔) ผลกระทบสิ่งแวดล้อม

- ผ่านคณะกรรมการสิ่งแวดล้อมแห่งชาติแล้ว
- อยู่ระหว่างการพิจารณาของคณะกรรมการสิ่งแวดล้อมแห่งชาติ
- คณะกรรมการสิ่งแวดล้อมแห่งชาติยังไม่พิจารณา

(๘.๕) รายงานการศึกษาความเหมาะสม (FS)

- ไม่ต้องทำรายงานการศึกษา
- ต้องทำรายงานการศึกษา

(๙) วิธีการบริหารจัดการหรือการดูแลบำรุงรักษา เมื่อโครงการแล้วเสร็จ เพื่อให้เกิดความยั่งยืนของโครงการ : ตำรวจภูธรในกลุ่มจังหวัดนครชัยบุรีรัมย์ เป็นผู้รับผิดชอบในการบริหารจัดการให้กับเครือข่ายสร้างความปลอดภัยให้แก่ผู้สูงอายุ ตลอดจนช่วยแก้ไขปัญหาข้อขัดข้องด้านต่างๆที่เกิดขึ้น และเพิ่มความรู้ให้กับผู้เข้าอบรมอย่างต่อเนื่องและสม่ำเสมอ

(๑๐) ปัญหา อุปสรรคและข้อจำกัด : ไม่มี

แบบฟอร์มรายละเอียดจำแนกตามงบรายจ่าย (๑ ชุด : ๑ กิจกรรมหลัก)

หน่วย : บาท

งบรายจ่าย - รายการ (ทะเบียนรายการ ประเภทรายการ ของสำนักงบประมาณ)	งบประมาณ		ค่าจ้าง
	ปี ๒๕๖๓ (ถ้ามี)	ปี ๒๕๖๔	
จังหวัดนครราชสีมา		๕,๐๐๐,๐๐๐	
แผนงาน : บริหารจังหวัดและกลุ่มจังหวัด		๕,๐๐๐,๐๐๐	
ผลิตภัณฑ์ : การบริหารจัดการ		๕,๐๐๐,๐๐๐	
โครงการ : ยกระดับการพัฒนาคุณภาพชีวิตคนทุกช่วงวัยนคร ชัยบุรีรัมย์		๕,๐๐๐,๐๐๐	
กิจกรรมหลัก สร้างความเชื่อมั่นและความปลอดภัยแก่นักท่องเที่ยวนครชัยบุรีรัมย์		๕,๐๐๐,๐๐๐	
กิจกรรมย่อย อบรมสร้างบุคลากรอาสาสมัครป้องกันภัยในชุมชน เพื่อการมีส่วนร่วมในการแก้ไขปัญหาการก่ออาชญากรรมและภัยคุกคามที่เกิดขึ้นกับผู้ใช้สอย		๕,๐๐๐,๐๐๐	
๑. งบดำเนินงาน		๕,๐๐๐,๐๐๐	
๑.๑ ค่าตอบแทน ใช้สอยและวัสดุ		๕,๐๐๐,๐๐๐	
๑.๑.๑ ค่าตอบแทน		๕๖,๐๐๐	
(๗) ค่าตอบแทนวิทยากร (สัมมนาและฝึกอบรม)		๕๖,๐๐๐	ค่าตอบแทนวิทยากรบรรยาย จำนวน ๑๐ ครั้ง ๆ ละ ๓ คน ๆ ๑ วัน ๆ ละ ๒ ชั่วโมง ๆ ละ ๖๐๐ บาท
		๖๐,๐๐๐	ค่าตอบแทนกลุ่มปฏิบัติการ จำนวน ๑๐ ครั้ง ๆ ละ ๕ กลุ่ม ๆ ละ ๒ คน ๆ ละ ๑ วัน ๆ ละ ๖๐๐ บาท
๑.๑.๒ ค่าใช้สอย		๕,๙๔๔,๐๐๐	
(๑) ค่าเบี้ยเลี้ยง ค่าเช่าที่พักและค่าพาหนะ		๑,๙๘๐,๐๐๐	ค่าเช่าที่พัก (เตียงเดี่ยว) สำหรับประธาน วิทยากร ผู้สังเกตการณ์ และเจ้าหน้าที่ จำนวน ๑๐ ครั้ง ๆ ละ ๑ คืน ๆ ละ ๕ ห้อง ๆ ละ ๑,๔๐๐ บาท

งบรายจ่าย - รายการ (ทะเบียนรายการ ประเภทรายการ ของสำนักงานงบประมาณ)	งบประมาณ		คำชี้แจง
	ปี ๒๕๖๓ (ถ้ามี)	ปี ๒๕๖๔	
			ค่าเช่าที่พัก (เตียงคู่) สำหรับผู้เข้าชมจำนวน ๑๐ ครั้ง ๆ ละ ๑ วัน ๆ ละ ๑๐๐ ห้อง ๆ ละ ๑,๔๐๐ บาท
			ค่ายานพาหนะสำหรับผู้เข้าชมรวมจำนวน ๑๐ ครั้ง ๆ ละ ๒๐๐ คน ๆ ละ ๒๐๐ บาท
(๗) ค่าใช้จ่ายในการสัมมนาและฝึกอบรม		๓,๐๑๐,๐๐๐	ค่าจัดสถานที่ฝึกอบรม จำนวน ๑๐ ครั้ง ๆ ละ ๓,๐๐๐ บาท
			ค่าสมุด สำหรับผู้เข้าชมรวม จำนวน ๑๐ ครั้ง ๆ ละ ๒๐๐ คน ๆ ละ ๑ เล่ม ๆ ละ ๑๕๕ บาท
			ค่าปากกา สำหรับผู้เข้าชมรวมจำนวน ๑๐ ครั้ง ๆ ละ ๒๐๐ ด้าม ๆ ละ ๕ บาท
			ค่าอาหารว่างและเครื่องดื่มสำหรับผู้เข้าชม วิทยากร ผู้สังเกตการณ์ และเจ้าหน้าที่ จำนวน ๑๐ ครั้ง ๆ ละ ๒๑๐ คน ๆ ละ ๒ วัน ๆ ละ ๒ มื้อ ๆ ละ ๕๐ บาท
			ค่าอาหารครบมื้อสำหรับผู้เข้าชม ผู้สังเกตการณ์ และเจ้าหน้าที่ จำนวน ๑๐ ครั้ง ๆ ละ ๒๑๐ คน ๆ ละ ๑ มื้อ ๆ ละ ๒๐๐ บาท (วันแรก)
			ค่าอาหารไม่ครบมื้อสำหรับผู้เข้าชม วิทยากร ผู้สังเกตการณ์ และเจ้าหน้าที่จำนวน ๑๐ ครั้ง ๆ ละ ๒๑๐ คน ๆ ละ ๑ วัน ๆ ละ ๔๐๐ บาท
๑.๑.๓ ค่าวัสดุ		๒๔,๐๐๐	
(๑) ค่าวัสดุเชื้อเพลิงและหล่อลื่น			ค่าน้ำมันเชื้อเพลิงของเจ้าหน้าที่ ๒๐,๐๐๐ บาท
(๒) วัสดุสำนักงาน			ค่าวัสดุสำนักงาน ๔,๐๐๐ บาท

หมายเหตุ : ขออ้างจ่ายทุกรายการ

กิจกรรมหลักที่ 3.6

สร้างรายได้ให้กับผู้สูงอายุในชุมชนอย่างยั่งยืน

งบประมาณ 2,872,000 บาท



กลุ่มจังหวัดภาคตะวันออกเฉียงเหนือตอนล่าง 1
ประจำปีงบประมาณ พ.ศ.2564

ชื่อโครงการ : สร้างรายได้ในชุมชนอย่างยั่งยืนโดยผู้สูงอายุ กลุ่มสตรี เด็กและเยาวชน คนพิการ และผู้ด้อยโอกาส

กิจกรรมหลัก : สร้างรายได้ในชุมชนอย่างยั่งยืนโดยผู้สูงอายุ กลุ่มสตรี เด็กและเยาวชน คนพิการ และผู้ด้อยโอกาส

วงเงิน ๒,๘๗๒,๐๐๐ บาท

ยุทธศาสตร์ชาติ สังคมเป็นสุขทุกมิติ

ประเด็นการพัฒนาของจังหวัด/กลุ่มจังหวัด นครชัยบุรินทร์เมืองแห่งความสุข

แผนงาน ส่งเสริมคุณภาพชีวิตให้ผู้สูงอายุ กลุ่มสตรี เด็กและเยาวชน คนพิการและผู้ด้อยโอกาสในชุมชนอย่างยั่งยืน

หน่วยดำเนินการ : สำนักงานส่งเสริมและสนับสนุนวิชาการ ๕

ผู้รับผิดชอบ : นางรชธร พูลสิทธิ์ ตำแหน่ง : ผู้อำนวยการสำนักงานส่งเสริมและสนับสนุนวิชาการ ๕

สถานที่ติดต่อ : สำนักงานส่งเสริมและสนับสนุนวิชาการ ๕ เลขที่ ๒๑๑ หมู่ ๑ ตำบลนิคมสร้างตนเอง อำเภอนิคมพัฒนา จังหวัดนครราชสีมา

หมายเลขโทรศัพท์ ๐ ๔๔๙๖ ๕๕๐๑

ผู้ประสานงาน : นางอังศุณิษฐา ศิริพลวัฒนา นักพัฒนาสังคมชำนาญการพิเศษ

หมายเลขโทรศัพท์ : ๐ ๔๔๙๖ ๕๕๐๑ ต่อ ๑๖ มือถือ ๐๖ ๒๔๑๕ ๓๙๕๔

(๑) หลักการและเหตุผล

(๑.๑) ที่มา

ซึ่งกระทรวงการพัฒนาสังคมและความมั่นคงของมนุษย์ได้นำประเด็นแผนพัฒนาเศรษฐกิจและสังคมแห่งชาติ ฉบับที่ ๑๒ มากำหนดเป็นยุทธศาสตร์กระทรวงภายในปี ๒๕๖๐ - ๒๕๖๔ ภายใต้ยุทธศาสตร์ผลักดันให้เกิดสังคมสวัสดิการ โดยมีเป้าหมายเพื่อให้ประชาชนทุกกลุ่ม เพศ วัย สามารถเข้าถึงบริการทางสังคมที่มีคุณภาพอย่างเท่าเทียมและทั่วถึง อันเป็นแนวทางที่สอดคล้องกับนโยบายรัฐบาลปัจจุบันในด้านสังคมและคุณภาพชีวิตที่มุ่งเน้นการจัดสวัสดิการแก่ทุกกลุ่มเป้าหมายให้มีคุณภาพชีวิตที่ดีและร่วมเป็นพลังชีวิต เพื่อร่วมเป็นพลังขับเคลื่อนสังคม เสริมสร้างความเสมอภาค ลดความเหลื่อมล้ำในสังคม ซึ่งสอดคล้องกับนโยบายของรัฐบาลที่ให้ความสำคัญกับการยกระดับคุณภาพชีวิตของประชาชน และการเสริมสร้างให้ผู้สูงอายุ คนพิการ และผู้ด้อยโอกาส มีคุณภาพชีวิตที่ดีขึ้น ลดการเหลื่อมล้ำ การสร้างโอกาสในการเข้าถึงบริการของรัฐ อันเป็นสิทธิพื้นฐานและเครื่องหมายแสดงความเท่าเทียมของสังคม

สถานการณ์ผู้สูงอายุ ปัจจุบันจำนวนประชากรผู้สูงอายุมีจำนวนเพิ่มมากขึ้น และกลุ่มจังหวัดนครชัยบุรินทร์กำลังก้าวสู่สังคมผู้สูงอายุ จากรายงานระบบสถิติการทะเบียน กรมการปกครอง กระทรวงมหาดไทย ปี พ.ศ. ๒๕๕๙ กลุ่มจังหวัดภาคตะวันออกเฉียงเหนือตอนล่าง (นครราชสีมา ชัยภูมิ บุรีรัมย์ สุรินทร์) มีจำนวนประชากรผู้สูงอายุ คิดเป็นร้อยละ ๑๕.๑๐ % ของประชากรทั้งหมด (ประชากรผู้สูงอายุมีจำนวน ๑,๐๐๗,๖๔๒ คน จากประชากรรวมทั้งหมด ๖,๖๗๐,๒๙๒ คน) เป็นไปตามเกณฑ์การแบ่งระดับการเข้าสู่สังคมผู้สูงอายุขององค์การสหประชาชาติ (United Nations:UN) ระดับการก้าวเข้าสู่สังคมผู้สูงอายุ (Aging society) คือสังคมหรือประเทศที่มีประชากรอายุ ๖๐ ปี ขึ้นไปมากกว่าร้อยละ ๑๐ และจำนวนประชากรวัยเด็กและวัยแรงงานลดลง

สถานการณ์คนพิการในกลุ่มจังหวัดนครชัยบุรินทร์(ที่มีบัตรคนพิการ) มีจำนวน ๒๙๔,๕๙๖ คน คิดเป็น ๓๕ % ของภาคตะวันออกเฉียงเหนือ (ฐานข้อมูลทะเบียนกลางคนพิการ กรมส่งเสริมและพัฒนาคุณภาพชีวิตคนพิการ ปี ๒๕๖๒)

สถานการณ์ความยากจนในกลุ่มจังหวัดนครชัยบุรินทร์ มีจำนวนคนจน ๓๗,๙๙๑ คน ซึ่งในจำนวนนี้มีคนจนที่เป็นคนพิการ จำนวน ๖,๒๖๓ คน คิดเป็น ๑๖.๔๙ % ของจำนวนคนจนทั้งหมด (การสำรวจภาวะเศรษฐกิจและสังคมของครัวเรือน สำนักงานสถิติแห่งชาติ ปี ๒๕๖๐)

สถานการณ์เด็กและเยาวชนในกลุ่มจังหวัดนครชัยบุรินทร์มีจำนวนรวมทั้งสิ้น ๒,๐๗๘,๔๙๙ คน คิดเป็น ๓๑.๐๕ % จากจำนวนประชากรทั้งหมด (ข้อมูลทางการปกครอง สำนักบริหารการปกครองท้องที่ มีนาคม ๒๕๖๐) ซึ่งมีจำนวนของแม่วัยใส จำนวน ๘,๘๐๗ คน ในจำนวนนี้มีที่ตั้งครรภ์ซ้ำในหญิงอายุน้อยกว่า ๒๐ ปี จำนวน ๕๐๑ คน คิดเป็น ๑๗.๕๘ % ของจำนวนแม่วัยใสทั้งหมด(ระบบ HDC กระทรวงสาธารณสุข ปี ๒๕๖๑)

จึงต้องมีการสนับสนุนการนำความรู้ ทักษะ ประสบการณ์ ภูมิปัญญาผู้สูงอายุ และวัฒนธรรมสู่การสร้างรายได้ที่ยั่งยืนให้แก่ผู้สูงอายุ กลุ่มสตรี เด็กและเยาวชน คนพิการและผู้ด้อยโอกาสในชุมชน เพื่อให้สามารถมีรายได้เลี้ยงชีพตนเองและคนในครอบครัว และสามารถใช้ชีวิตประจำวันได้อย่างมีความสุขเกิดความยั่งยืนต่อไป

(๑.๒) สรุปสาระสำคัญ

สภาพปัญหา / ความต้องการ :

สภาพปัญหา / ความต้องการ : ปัจจุบันจำนวนประชากรผู้สูงอายุมีจำนวนเพิ่มมากขึ้น และกลุ่มจังหวัดนครชัยบุรินทร์กำลังก้าวสู่สังคมผู้สูงอายุ จากรายงานระบบสถิติการทะเบียน กรมการปกครอง กระทรวงมหาดไทย ปี พ.ศ.๒๕๕๙ กลุ่มจังหวัดภาคตะวันออกเฉียงเหนือตอนล่าง (นครราชสีมา ชัยภูมิ บุรีรัมย์ สุรินทร์) มีจำนวนประชากรผู้สูงอายุ คิดเป็นร้อยละ ๑๕.๑๐ % ของประชากรทั้งหมด (ประชากรผู้สูงอายุมีจำนวน ๑,๐๐๗,๖๕๒ คน ประชากรรวมทั้ง ๖,๖๗๐,๒๙๒ คน) เป็นไปตามเกณฑ์การแบ่งระดับการเข้าสู่สังคมผู้สูงอายุขององค์การสหประชาชาติ (United Nations:UN) ระดับการก้าวเข้าสู่สังคมผู้สูงอายุ (Aging society) คือสังคมหรือประเทศที่มีประชากรอายุ ๖๐ ปี ขึ้นไปมากกว่าร้อยละ ๑๐ และจำนวนประชากรวัยเด็กและวัยแรงงานลดลง

สถานการณ์คนพิการในกลุ่มจังหวัดนครชัยบุรินทร์(ที่มีบัตรคนพิการ)มีจำนวน ๒๙๔,๕๙๖ คน คิดเป็น ๓๕ % ของภาคตะวันออกเฉียงเหนือ (ฐานข้อมูลทะเบียนกลางคนพิการ กรมส่งเสริมและพัฒนาคุณภาพชีวิตคนพิการ ปี ๒๕๖๒)

สถานการณ์ความยากจนในกลุ่มจังหวัดนครชัยบุรินทร์ มีจำนวนคนจน ๓๗,๙๙๑ คน ซึ่งในจำนวนนี้มีคนจนที่เป็นคนพิการ จำนวน ๖,๒๖๓ คน คิดเป็น ๑๖.๔๙ % ของจำนวนคนจนทั้งหมด (การสำรวจภาวะเศรษฐกิจและสังคมของครัวเรือน สำนักงานสถิติแห่งชาติ ปี ๒๕๖๐)

สถานการณ์เด็กและเยาวชนในกลุ่มจังหวัดนครชัยบุรินทร์มีจำนวนรวมทั้งสิ้น ๒,๐๗๘,๔๙๙ คน คิดเป็น ๓๑.๐๕ % จากจำนวนประชากรทั้งหมด (ข้อมูลทางการปกครอง สำนักบริหารการปกครองท้องที่ มีนาคม ๒๕๖๐) ซึ่งมีจำนวนของแม่วัยใส จำนวน ๘,๘๐๗ คน ในจำนวนนี้มีที่ตั้งครรภ์ซ้ำในหญิงอายุน้อยกว่า ๒๐ ปี จำนวน ๕๐๑ คน คิดเป็น ๑๗.๕๘ % ของจำนวนแม่วัยใสทั้งหมด(ระบบ HDC กระทรวงสาธารณสุข ปี ๒๕๖๑)

จึงต้องมีการสนับสนุนการนำความรู้ ทักษะ ประสบการณ์ ภูมิปัญญาผู้สูงอายุ และวัฒนธรรมสู่การสร้างรายได้ที่ยั่งยืนให้แก่ผู้สูงอายุ กลุ่มสตรี เด็กและเยาวชน คนพิการและผู้ด้อยโอกาสในชุมชน เพื่อให้สามารถมีรายได้เลี้ยงชีพตนเองและคนในครอบครัว และสามารถใช้ชีวิตประจำวันได้อย่างมีความสุขเกิดความยั่งยืนต่อไป

ความเร่งด่วน : (ระบุระดับความจำเป็นเร่งด่วน) : เร่งด่วนมาก

(๒) ข้อมูลทั่วไปของโครงการ

(๒.๑) วัตถุประสงค์ของโครงการ

๑) สนับสนุนการนำความรู้ ทักษะ ประสบการณ์ ภูมิปัญญาผู้สูงอายุ และวัฒนธรรมสู่การสร้างรายได้ที่ยั่งยืนให้แก่ผู้สูงอายุ กลุ่มสตรี เด็กและเยาวชน คนพิการและผู้ด้อยโอกาสในชุมชน

๒) เพื่อยกระดับคุณภาพชีวิตให้กับผู้สูงอายุ กลุ่มสตรี เด็กและเยาวชน คนพิการและผู้ด้อยโอกาสในชุมชนอย่างยั่งยืน

(๒.๒) สถานภาพของโครงการ

โครงการเดิม โครงการใหม่

(๒.๓) ประเภทของโครงการ

พัฒนา ดำเนินการปกติ

(๒.๔) ระยะเวลาดำเนินโครงการ ๑ ปี เริ่มต้นปี ๒๕๖๓ สิ้นสุดปี ๒๕๖๔

(๒.๕) สถานที่ดำเนินโครงการ : ในพื้นที่กลุ่มจังหวัดนครชัยบุรีรินทร์

(๓) กลุ่มเป้าหมาย และผู้มีส่วนได้ส่วนเสีย

(๓.๑) กลุ่มเป้าหมาย : ผู้สูงอายุ กลุ่มสตรี เด็กและเยาวชน คนพิการและผู้ด้อยโอกาสในพื้นที่กลุ่มจังหวัดนครชัยบุรีรินทร์

(๓.๒) ผู้มีส่วนได้ส่วนเสีย : ผู้สูงอายุ กลุ่มสตรี เด็กและเยาวชน คนพิการและผู้ด้อยโอกาส ครอบครัวและชุมชนในพื้นที่กลุ่มจังหวัดนครชัยบุรีรินทร์

(๔) เป้าหมาย ผลลัพธ์ และผลกระทบโครงการ

(๔.๑) เป้าหมายโครงการ

ตัวชี้วัด : ผู้สูงอายุ กลุ่มสตรี เด็กและเยาวชน คนพิการและผู้ด้อยโอกาสมีรายได้เพิ่มขึ้น เพื่อนำมาใช้ในการดำเนินชีวิตประจำวัน

(๔.๒) ผลผลิต ผู้สูงอายุ กลุ่มสตรี เด็กและเยาวชน คนพิการ ผู้ด้อยโอกาส มีรายได้เพิ่มขึ้นจากการฝึกอบรมในการสร้างอาชีพ สามารถนำไปประกอบอาชีพเพื่อเลี้ยงดูตนเองและครอบครัวได้ จำนวน ๔๐๐ คน

(๔.๓) ผลลัพธ์ ผู้สูงอายุ กลุ่มสตรี เด็กและเยาวชน คนพิการและผู้ด้อยโอกาส ได้รับความพึงพอใจในการฝึกอบรม สามารถนำวิชาชีพที่ได้รับจากการฝึกอบรมมาประกอบอาชีพเพื่อสร้างรายได้ให้กับตนเองและครอบครัวได้

(๔.๔) ผลกระทบ : ไม่มี

เชิงบวก : ชุมชน สังคม เข้มแข็ง คนมีความสุข

เชิงลบ : ไม่มี

(๕) แนวทางการดำเนินงาน

กิจกรรมย่อย	ระยะเวลาที่จะเริ่มดำเนินการ			
	ต.ค.-ธ.ค. ๖๓	ม.ค.-มี.ค. ๖๔	เม.ย.-มิ.ย. ๖๔	ก.ค.-ก.ย. ๖๔
๑. สำรวจความต้องการในการฝึกอาชีพของผู้สูงอายุ กลุ่มสตรี เด็กและเยาวชน คนพิการ ผู้ด้อยโอกาส ผู้นำชุมชนและเจ้าหน้าที่องค์กรปกครองส่วนท้องถิ่นที่ปฏิบัติงานด้านสวัสดิการสังคมในพื้นที่กลุ่มจังหวัดนครชัยบุรีรินทร์		/		
๒. อบรมผู้สูงอายุ กลุ่มสตรี เด็กและเยาวชน คนพิการและผู้ด้อยโอกาส จำนวน ๔ รุ่นๆละ ๑๐๐ คน รวม ๔๐๐ คน ประกอบด้วย ผู้สูงอายุ กลุ่มสตรี เด็กและเยาวชน คนพิการ ผู้ด้อยโอกาส			/	
๓. ฝึกปฏิบัติการในการสร้างอาชีพที่มีรายได้และเหมาะสมกับตนเองให้กับผู้สูงอายุ กลุ่มสตรี เด็กและเยาวชน คนพิการ และผู้ด้อยโอกาส ที่เป็นอาชีพที่สามารถสร้างรายได้ให้กับตนเองและครอบครัวได้			/	
๔. ติดตามผลการดำเนินงานและรายงานผลการดำเนินงาน				/

- (๖) วิธีการดำเนินงาน ดำเนินการเอง จ้างเหมา
- (๗) วงเงินของโครงการ จำนวน ๒,๘๗๒,๐๐๐ บาท

รายการ	งบประมาณ	เงินนอก งบประมาณ
รวมทั้งสิ้น	๒,๘๗๒,๐๐๐	หน่วย : บาท
งบดำเนินงาน		
- ค่าตอบแทน	๒๒๐,๘๐๐	
- ค่าใช้สอย	๒,๕๓๒,๒๐๐	
- ค่าวัสดุ	๑๑๙,๐๐๐	
- ค่าสาธารณูปโภค		
งบลงทุน		
- ค่าครุภัณฑ์	-	
งบเงินอุดหนุน		
งบรายจ่ายอื่น		

(๘) ความพร้อมของโครงการ

(๘.๑) พื้นที่ดำเนินโครงการ

- ดำเนินการได้ทันที หมายถึง ได้ศึกษาความเหมาะสมและกำหนดพื้นที่ดำเนินการหรือได้รับอนุญาตตามกฎหมาย และสามารถดำเนินการได้ทันที
- อยู่ในระหว่างเตรียมการ หมายถึง ได้ศึกษาความเหมาะสมและกำหนดพื้นที่ดำเนินการแล้ว แต่อยู่ในระหว่างจัดเตรียมพื้นที่ หรือกำลังแก้ไขปัญหา / อุปสรรคต่างๆ หรือเตรียมการขออนุญาตตามกฎหมาย
- อยู่ในระหว่างศึกษาความเหมาะสม และคัดเลือกพื้นที่ดำเนินการ

(๘.๒) แบบรูปรายการ/ แผนการปฏิบัติงาน

- มี และสมบูรณ์ (สำนักงานส่งเสริมและสนับสนุนวิชาการ ๕)
- มีแต่ยังไม่สมบูรณ์ (ให้ระบุชื่อหน่วยงานเจ้าของรูปแบบรายการที่ใช้)
- ไม่มี

(๘.๓) ความพร้อมของบุคลากร เครื่องมือ และเทคนิคการดำเนินการ

- บุคลากรมีประสบการณ์ ทั้งหมด บางส่วน ไม่มีประสบการณ์
- เครื่องมือดำเนินการ มีพร้อมดำเนินการได้ทันที มีบางส่วนและต้องจัดหาเพิ่มเติม ไม่มี ต้องจัดหาเพิ่มเติม
- เทคนิคในการบริหารจัดการ มีประสบการณ์สูง มีประสบการณ์ปานกลาง ไม่มีประสบการณ์

(๘.๔) ผลกระทบสิ่งแวดล้อม

- ผ่านคณะกรรมการสิ่งแวดล้อมแห่งชาติแล้ว
- อยู่ระหว่างการพิจารณาของคณะกรรมการสิ่งแวดล้อมแห่งชาติ
- คณะกรรมการสิ่งแวดล้อมแห่งชาติยังไม่พิจารณา

(๘.๕) รายงานการศึกษาความเหมาะสม (FS)

- ไม่ต้องทำรายงานการศึกษา
- ต้องทำรายงานการศึกษา

(๙) วิธีการบริหารจัดการหรือการดูแลบำรุงรักษา เมื่อโครงการแล้วเสร็จ เพื่อให้เกิดความยั่งยืนของโครงการ : สำนักงานส่งเสริมและสนับสนุนวิชาการ ๕ เป็นผู้รับผิดชอบในกลุ่มจังหวัดนครชัยบุรีรินทร์ การบริหารจัดการให้กับผู้สูงอายุ ผู้นำชุมชน และเจ้าหน้าที่องค์กรปกครองส่วนท้องถิ่นที่ปฏิบัติงานด้านสวัสดิการสังคม โดยมีการติดตามผลและพัฒนาศักยภาพให้อย่างต่อเนื่องเป็นระยะเวลา ๕ ปี โดยดำเนินกิจกรรมบูรณาการร่วมกับกระทรวงมหาดไทย(อปท. , พัฒนาชุมชน) กระทรวงศึกษาธิการ(กศน.) กระทรวงแรงงาน(พัฒนาฝีมือแรงงาน)

(๑๐) ปัญหา อุปสรรคและข้อจำกัด : ไม่มี

แบบฟอร์มรายงานรายละเอียดยุติงานตามงบประมาณรายจ่าย (๑ ชุด : ๑ กิจกรมหลัก)

หน่วย : บาท

งบรายจ่าย - รายการ (ทะเบียนรายการ ประเภทรายการ ของสำนักงบประมาณ)	งบประมาณ		ค่าชี้แจง
	ปี ๒๕๖๓ (ถ้ามี)	ปี ๒๕๖๔	
จังหวัดนครราชสีมา			
แผนงาน : บริหารจังหวัดและกลุ่มจังหวัด			
ผลผลิต : การบริหารจัดการ			
โครงการ : สร้างรายได้ในชุมชนโดยผู้สูงอายุ กลุ่มสตรี เด็กและเยาวชน คนพิการ และผู้ด้อยโอกาส		๒,๘๗๒,๐๐๐	
กิจกรรมหลัก : สร้างรายได้ในชุมชนโดยผู้สูงอายุ กลุ่มสตรี เด็กและเยาวชน คนพิการและผู้ด้อยโอกาส		๒,๘๗๒,๐๐๐	
กิจกรรมย่อย			
๑. สำรวจความต้องการในการฝึกอบรมอาชีพของผู้สูงอายุ กลุ่มสตรี เด็กและเยาวชน คนพิการ ผู้ด้อยโอกาส ผู้นำชุมชนและเจ้าหน้าที่องค์กรปกครองส่วนท้องถิ่นที่ปฏิบัติงานด้านสวัสดิการสังคมในพื้นที่กลุ่มจังหวัดนครชัยบุรีรัมย์ จำนวน ๔ แห่งๆละ ๑๐๔ คน รวม ๔๑๖ คน			
๒. อบรมผู้สูงอายุ กลุ่มสตรี เด็กและเยาวชน คนพิการ ผู้ด้อยโอกาส จำนวน ๔ รุ่นๆ ละ ๑๐๐ คน รวม ๔๐๐ คน และผู้นำชุมชน และเจ้าหน้าที่องค์กรปกครองส่วนท้องถิ่นที่ปฏิบัติงานด้านสวัสดิการสังคมในพื้นที่กลุ่มจังหวัดนครชัยบุรีรัมย์เข้าร่วมการอบรม จำนวน ๔ รุ่นๆละ ๔ คน รวม ๑๖ คน รวมผู้เข้าร่วมอบรม จำนวน ๑๐๔ คน/รุ่น รวมทั้งสิ้น ๔๑๖ คน			
๓. ฝึกปฏิบัติการในการสร้างอาชีพเพื่อมีรายได้และเหมาะสมกับตนเองให้กับผู้สูงอายุ กลุ่มสตรี เด็กและเยาวชน คนพิการ และผู้ด้อยโอกาส ซึ่งเป็นอาชีพที่สามารถสร้างรายได้ให้กับตนเองและครอบครัวได้			
๔. ติดตามผลการดำเนินงานและรายงานผลการดำเนินงาน			
๑. งบดำเนินงาน(สำรวจความต้องการในการฝึกอบรมอาชีพ)		๒๕๒,๔๐๐	
๑.๑ ค่าตอบแทน ผู้สอนและวัสดุ		๒๕๒,๔๐๐	
๑.๑.๑ ค่าใช้สอย		๒๒๘,๔๐๐	
(๑) ค่าเบี้ยเลี้ยง ค่าเช่าที่พักและค่าพาหนะ		๒๒,๐๐๐	ค่าเช่าที่พัก (เตียงคู่) สำหรับเจ้าหน้าที่จำนวน ๖ คน จำนวน ๔ แห่งๆ ละ ๑,๘๐๐ บาท
(๗) ค่าใช้จ่ายในการสิ้นมาและฝึกอบรม		๔๐,๘๐๐	ค่ายานพาหนะผู้เข้าร่วมประชุมจำนวน ๔ แห่งๆละ ๑๐๒ คนๆ ละ ๑๐๐ บาท
		๑๖๒,๐๐๐	ค่าจัดสถานที่ประชุม จำนวน ๔ แห่งๆ ละ ๓,๐๐๐ บาท

				๔๔,๐๐๐		ค่าอาหารว่างและเครื่องดื่มสำหรับผู้ที่เข้าร่วมประชุม ผู้สังเกตการณ์ และเจ้าหน้าที่ จำนวน ๔ แห่งๆ ละ ๑๑๐ คน คนละ ๑ วันๆ ละ ๒ มื้อๆ ละ ๕๐ บาท
				๑๑๐,๐๐๐		ค่าอาหารไม่ครบมื้อสำหรับผู้เข้าร่วมประชุม ผู้สังเกตการณ์ และเจ้าหน้าที่ จำนวน ๔ แห่งๆ ละ ๑๑๐ คนๆ ละ ๑ มื้อๆ ละ
๑.๑.๒ ค่าวัสดุ			๒๕,๐๐๐			
	(๑) ค่าวัสดุเชื้อเพลิงและหล่อลื่น		๒๐,๐๐๐			ค่าน้ำมันเชื้อเพลิงของเจ้าหน้าที่ ๒๐,๐๐๐ บาท
	(๒) วัสดุสำนักงาน		๕,๐๐๐			ค่าวัสดุสำนักงาน ๕,๐๐๐ บาท
๒. งบดำเนินงาน (จัดอบรมฝึกอบรม)			๒,๓๓๒,๕๕๐			
๒.๑ ค่าตอบแทน ใช้สอยและวัสดุ			๒,๓๓๒,๕๕๐			
๒.๑.๑ ค่าตอบแทน			๒๒๐,๘๐๐			
	(๗) ค่าตอบแทนวิทยากร (สัมมนาและฝึกอบรม)		๒๒๐,๘๐๐			ค่าตอบแทนวิทยากรบรรยาย/ฝึกอบรม จำนวน ๔ รุ่นๆ ละ ๖ คนๆ ละ ๒ วันๆ ละ ๖ ชั่วโมงๆ ละ ๖๐๐ บาท
๒.๑.๒ ค่าใช้สอย			๒,๑๑๒,๐๕๐			ค่ายานพาหนะวิทยากร จำนวน ๔ รุ่นๆ ละ ๖ คนๆ ละ ๒,๐๐๐ บาท
	(๑) ค่าเบี้ยเลี้ยง ค่าเช่าที่พักและค่าพาหนะ		๑,๒๙๗,๐๐๐			ค่าเช่าที่พัก (เตียงเดี่ยว) สำหรับประธาน จำนวน ๔ รุ่นๆ ละ ๑ คืนๆ ละ ๑ ห้องๆ ละ ๑,๕๕๐ บาท
						ค่าเช่าที่พัก (เตียงเดี่ยว) วิทยากร ๖ คน จำนวน ๔ รุ่นๆ ละ ๒ คืนๆ ละ ๖ ชั่วโมงๆ ละ ๑,๕๕๐ บาท
						ค่าเช่าที่พัก (เตียงคู่) สำหรับผู้ฝึกอบรมจำนวน ๔ รุ่นๆ ละ ๒ วัน ๆ ละ ๕๒ ห้อง ๆ ละ ๑,๕๕๐ บาท
						ค่าเช่าที่พัก (เตียงคู่) สำหรับเจ้าหน้าที่จำนวน ๖ คน จำนวน ๔ รุ่นๆ ละ ๒ คืนๆ ละ ๓ ห้องๆ ละ ๑,๕๕๐ บาท
						ค่ายานพาหนะผู้เข้าร่วมอบรมจำนวน ๔ รุ่นๆ ละ ๑๐๒ คนๆ ละ ๒,๐๐๐ บาท
						ค่าจัดสถานที่ฝึกอบรม จำนวน ๔ รุ่นๆ ละ ๓,๐๐๐ บาท
	(๗) ค่าใช้จ่ายในการสัมมนาและฝึกอบรม		๘,๓๒๐			ค่าสมุด สำหรับผู้ฝึกอบรมจำนวน ๔ รุ่นๆ ละ ๑๐๕ คนๆ ละ ๑ เล่มๆ ละ ๒๐ บาท
						ค่าปากกา สำหรับผู้ฝึกอบรมจำนวน ๔ รุ่นๆ ละ ๑๐๕ ตัวๆ ละ ๘๐ บาท
						ค่ากระดาษเอกสาร สำหรับผู้ฝึกอบรมจำนวน ๔ รุ่นๆ ละ ๑๐๕ ใบๆ ละ ๖๐ บาท
						ค่าอาหารว่างและเครื่องดื่มสำหรับผู้เข้าร่วม วิทยากร ผู้สังเกตการณ์ และเจ้าหน้าที่ จำนวน ๔ รุ่นๆ ละ ๑๑๖ คน คนละ ๒ วันๆ ละ ๒ มื้อๆ ละ ๕๐ บาท
						ค่าอาหารไม่ครบมื้อสำหรับผู้เข้าร่วม ผู้สังเกตการณ์ และเจ้าหน้าที่ จำนวน ๔ รุ่นๆ ละ ๑๑๖ คนๆ ละ ๑ มื้อๆ ละ ๑๑๖,๐๐๐
						๒๕๐ บาท (วันเดินทาง)
						ค่าอาหารครบมื้อสำหรับผู้ฝึกอบรม ผู้สังเกตการณ์ และเจ้าหน้าที่ จำนวน ๔ รุ่นๆ ละ ๑๑๖ คนๆ ละ ๑ วันๆ ละ ๓๒๕,๕๐๐
						๗๐๐ บาท (วันแรก)
						ค่าอาหารไม่ครบมื้อสำหรับผู้ฝึกอบรม วิทยากร ผู้สังเกตการณ์ และเจ้าหน้าที่จำนวน ๔ รุ่นๆ ละ ๑๑๖ คนๆ ละ ๒ มื้อๆ ละ ๒๕๐ บาท (๑ วัน)
๒.๑.๓ ค่าวัสดุ			๕๐,๐๐๐			
	(๑) ค่าวัสดุเชื้อเพลิงและหล่อลื่น		๒๐,๐๐๐			ค่าน้ำมันเชื้อเพลิงของเจ้าหน้าที่ ๒๐,๐๐๐ บาท
	(๒) วัสดุสำนักงาน		๒๐,๐๐๐			ค่าวัสดุสำนักงาน ๕,๐๐๐ บาท
						ค่าถ่ายเอกสาร ๑๖,๐๐๐ บาท

๓. ติดตามผลการดำเนินงานและรายงานผลการดำเนินงาน					
๓.๑.๑ ค่าใช้สอย				๒๕๖,๗๖๐	
(๑) ค่าเบี้ยเลี้ยง ค่าเช่าที่พักและค่าพาหนะ				๑๙๑,๗๖๐	
(๗) ค่าใช้จ่ายในการติดตามผลการดำเนินงาน				๒๑,๖๐๐	ค่าเช่าที่พัก (เตียงคู่) สำหรับเจ้าหน้าที่จำนวน ๖ คน จำนวน ๔ แห่งๆละ ๑ คืนๆ ละ ๓ ห้องๆ ละ ๑,๕๐๐ บาท
				๑๗๐,๑๖๐	ค่าจัดสถานที่ประชุม จำนวน ๔ แห่งๆละ ๓,๐๐๐ บาท
				๔,๑๖๐	ค่าปกกา สำหรับผู้มอบปริมาณ ๔ แห่งๆละ ๑๐๔ ตันๆ ละ ๑๐ บาท
				๔๕,๐๐๐	ค่าอาหารว่างและเครื่องดื่มสำหรับผู้ประชุม ผู้สังเกตการณ์ และเจ้าหน้าที่ที่ จำนวน ๔ แห่งๆ ละ ๑๑๐ คน คนละ ๑ วันๆ ละ ๒ มื้อๆ ละ ๕๐ บาท
				๑๑๐,๐๐๐	ค่าอาหารไม่ครบเมื่อผู้ประชุม ผู้สังเกตการณ์ และเจ้าหน้าที่จำนวน ๔ แห่งๆละ ๑๑๐ คนๆละ ๑ มื้อๆ ละ ๒๕๐ บาท (๑ วัน)
๓.๑.๒ ค่าวัสดุ				๕๕,๐๐๐	
(๑) ค่าวัสดุเชื้อเพลิงและท่อสิ้น				๒๐,๐๐๐	ค่าน้ำมันเชื้อเพลิงของเจ้าหน้าที่ ๒๐,๐๐๐ บาท
(๒) วัสดุสำนักงาน				๓๕,๐๐๐	ค่าวัสดุสำนักงาน ๔,๐๐๐ บาท
				๑๖,๐๐๐	ค่าถ่ายเอกสาร ๑๖,๐๐๐ บาท
				๑๕,๐๐๐	ค่ารูปเล่มสรุปผลการดำเนินงานจำนวน ๕๐ เล่มๆละ ๓๐๐ บาท เป็นเงิน ๑๕,๐๐๐ บาท

หมายเหตุ : ขอถ่ายจ่ายทุกรายการ

กิจกรรมหลักที่ 3.7

นวัตกรรมการคลังปัญญาผู้เชี่ยวชาญสูงอายุ
นครชัยบุรีรัมย์

งบประมาณ 5,000,000 บาท



กลุ่มจังหวัดภาคตะวันออกเฉียงเหนือตอนล่าง 1
ประจำปีงบประมาณ พ.ศ.2564

แบบฟอร์มข้อมูลพื้นฐานโครงการของจังหวัด/กลุ่มจังหวัด (ระดับกิจกรรมย่อย) (๑ ชุด : ๑ กิจกรรมหลัก)
ลำดับความสำคัญ

ชื่อโครงการ : ยุทธศาสตร์การพัฒนาคุณภาพชีวิตคนทุกช่วงวัยนครชัยบุรีรินทร์

วงเงิน : ๕,๐๐๐,๐๐๐ บาท

กิจกรรมหลัก : นวัตกรรมคลังปัญญาผู้เชี่ยวชาญสูงอายุนครชัยบุรีรินทร์

ยุทธศาสตร์ชาติ : การสร้างความสามารถในการแข่งขัน

ประเด็นการพัฒนาของจังหวัด/กลุ่มจังหวัด : ยุทธศาสตร์การพัฒนาคุณภาพชีวิต

แผนงาน : ส่งเสริมและพัฒนาคุณภาพชีวิตของผู้สูงอายุให้ดีขึ้น

หน่วยดำเนินการ :

ผู้รับผิดชอบ : ศึกษาธิการจังหวัดนครราชสีมา

สถานที่ติดต่อ : สำนักงานศึกษาธิการจังหวัดนครราชสีมา ถนนสีปศิริ ตำบลในเมือง อำเภอเมือง
จังหวัดนครราชสีมา

ผู้ประสานงานโครงการ : ดร.อดุลย์รัตน์ เกตุเวชสุริยา

โทรศัพท์ : ๐๘๑-๙๖๗๖๔๐๔ e-mail : otto_w2@hotmail.com

(๑) หลักการและเหตุผล

(๑.๑) ที่มา : (ระบุ เช่น มติ ครม. นโยบายรัฐบาล แผนพัฒนาจังหวัด/กลุ่มจังหวัด หรืออื่นๆ)

สืบเนื่องจากข้อคำสั่งของนายกรัฐมนตรี เมื่อวันที่ ๒ พฤษภาคม ๒๕๖๐ ที่มอบหมายให้
กระทรวงศึกษาธิการ เป็นหน่วยงานหลักร่วมกับหน่วยงานที่เกี่ยวข้อง เร่งรัดการปฏิรูปการศึกษาให้เกิดผล
เป็นรูปธรรมภายในปี ๒๕๖๐ เพื่อเพิ่มประสิทธิภาพการเรียนรู้ของนักเรียน นักศึกษาในแต่ละระดับ เช่น
การพัฒนาระบบประเมินผลคุณภาพการศึกษาให้ทัดเทียมระดับสากล รวมทั้งการจัดเส้นทางการศึกษา
(Education path) เพื่อให้ผู้เรียนได้ใช้เป็นข้อมูล ในการเลือกเส้นทางการศึกษาที่เหมาะสมกับตนเอง โดยให้
ดำเนินการเร่งรัดขับเคลื่อนการพัฒนากำลังคนด้านการศึกษาให้เกิดผลเป็นรูปธรรมโดยเร็ว ในเรื่องการพัฒนา
คุณภาพนักเรียน โดยกระทรวงการศึกษากำหนดแนวทางในการกำกับดูแลให้หน่วยงานในสังกัดจัดเก็บ
ข้อมูลรายงานผลการศึกษาที่ศึกษาอยู่ เพื่อใช้เป็นข้อมูลประกอบการจัดทำเส้นทางศึกษานักเรียนให้
เหมาะสมกับศักยภาพของนักเรียนและตลาดแรงงาน รวมทั้งเพื่อเป็นประโยชน์ต่อการปรับปรุงพัฒนานักเรียน
ต่อไป ซึ่งสอดคล้องกับยุทธศาสตร์ชาติ ระยะ ๒๐ ปี ที่ได้มีการกำหนดวิสัยทัศน์ประเทศให้มีความมั่นคง มั่งคั่ง
ยั่งยืน เป็นประเทศที่พัฒนาแล้ว ด้วยการพัฒนาตามหลักปรัชญาของเศรษฐกิจพอเพียง เพื่อให้บรรลุวิสัยทัศน์
และนำไปสู่การพัฒนาคนให้คนไทยมีความสุขและสนองต่อวัตถุประสงค์ ซึ่งผลประโยชน์แห่งชาติ โดยมี
ยุทธศาสตร์ที่เกี่ยวข้องกับการศึกษา คือ ยุทธศาสตร์การสร้างความสามารถในการแข่งขัน และยุทธศาสตร์ การ
พัฒนาและเสริมสร้างศักยภาพคน ในส่วนของการยกระดับคุณภาพการศึกษาและการเรียนรู้ให้มีคุณภาพ
ทัดเทียมและทั่วถึง ต้องมีการปฏิรูปโครงสร้างและระบบการบริหารจัดการศึกษาในทุกระดับการขยายโอกาสทาง
การศึกษาอย่างเท่าเทียมและทั่วถึง ส่งเสริมการมีส่วนร่วมจากภาคเอกชนในการจัดการศึกษา ปรับระบบการ
ผลิตและพัฒนาครูผู้สอน พัฒนาระบบการประเมินและการรับรองคุณภาพ รวมทั้งให้มีการปฏิรูปการเรียนรู้
ตามที่แผนพัฒนาเศรษฐกิจและสังคมแห่งชาติ ฉบับที่ ๑๒ (พ.ศ. ๒๕๖๐-๒๕๖๔) ได้กำหนดแนวทางการ
เสริมสร้างการพัฒนาศักยภาพของมนุษย์ไว้

ข้อมูลจากสำนักงานคณะกรรมการพัฒนาการเศรษฐกิจและสังคมแห่งชาติ ระบุว่าขนาดเศรษฐกิจภาคการบริการของกลุ่มจังหวัดภาคตะวันออกเฉียงเหนือตอนล่าง ๑ มีมูลค่า ๒๔๓,๔๙๓ ล้านบาท มีขนาดมากกว่าค่าเฉลี่ยของประเทศ ที่มีมูลค่าเฉลี่ย ๑๙๑,๒๓๐ ล้านบาท และรายได้จากการท่องเที่ยวของกลุ่มจังหวัดมีแนวโน้มสูงขึ้นทุกปี โดยมีอัตราการขยายตัว ร้อยละ ๔.๘๒ อีกทั้งนโยบายรัฐบาลยังส่งเสริมการท่องเที่ยวโดยมีเป้าหมายรายได้จากการท่องเที่ยว สองล้านล้านบาท และต้องการสร้างมูลค่าเพิ่มให้กับการท่องเที่ยว ทั้งการเพิ่มจำนวนนักท่องเที่ยวคุณภาพ เพิ่มการใช้จ่าย กระจายนักท่องเที่ยวสู่พื้นที่ท่องเที่ยวรอง ส่งเสริมท่องเที่ยวชุมชน กระตุ้นจิตสำนึก สร้างและรักษาบุคลิกภาพของคนไทย บริการนักท่องเที่ยวจากใจ รวมทั้งมุ่งการพัฒนายกระดับมาตรฐานความสามารถบุคลากรในอุตสาหกรรมท่องเที่ยวให้สามารถให้บริการ และสามารถประกอบธุรกิจการท่องเที่ยวได้อย่างมีคุณภาพ ประกอบกับกระแสของโลกเข้าสู่ยุคสังคมออนไลน์ที่นักท่องเที่ยวแพร่ข้อมูลได้ตลอดเวลา เน้นการใช้งานผ่านแอปพลิเคชัน กลุ่มจังหวัดฯ มีแหล่งท่องเที่ยวที่มีความหลากหลายทำแหล่งท่องเที่ยวทางธรรมชาติ ประวัติศาสตร์เชิงอารยธรรมขอมที่เชื่อมโยงกับประเทศเพื่อนบ้าน การท่องเที่ยว เชิงประวัติศาสตร์ ศาสนา วัฒนธรรม เป็นแหล่งท่องเที่ยวข้าง ซึ่งนับว่ามีอัตลักษณ์ที่โดดเด่น เป็นเอกลักษณ์ โดยเฉพาะอย่างยิ่งความเป็นภูมิปัญญาของชาวนครราชสีมา ที่มีความสำคัญมายาวนาน ตั้งแต่สมัยบรรพบุรุษ องค์ความรู้ ในทุกๆด้าน ถูกสั่งสมและถ่ายทอดกันต่อๆมา จากรุ่นสู่รุ่น โดยการบอกเล่า การจดบันทึก หรือ ด้วยวิธีการจดจำ ซึ่งบุคคลที่เป็นผู้ที่ถ่ายทอดวิถีแห่งอารยธรรมได้ดีที่สุด ก็คือ ผู้สูงอายุ ดังนั้น การสืบทอดสิ่งดีงามทั้งหลายไว้ ผู้สูงอายุในชุมชน ถือได้ว่า เป็นพหุติภูมิแห่งข้อมูลที่มีคุณค่า

จากความสำคัญดังกล่าว สำนักงานศึกษาธิการจังหวัดนครราชสีมา ในฐานะเป็นหน่วยงานที่มีบทบาทสำคัญในการส่งเสริม สนับสนุน และเป็นหน่วยประสานงานในภาครัฐที่ทั้งภาครัฐและเอกชน ตลอดจนบุคคลทั่วไป โดยเฉพาะการส่งเสริมสนับสนุนด้านการศึกษา ให้กับประชากรทุกช่วงวัย โดยเฉพาะการสืบค้นองค์ความรู้ที่มีคุณค่า โดยผ่านบุคคลที่มีประสบการณ์สูง ได้แก่ กลุ่มผู้สูงอายุในชุมชนทุกแห่ง จึงกำหนดโครงการคลังปัญญาผู้เชี่ยวชาญสูงอายุนครชัยบุรินทร์สู่การเรียนรู้ตลอดชีวิตขึ้น

(๑.๒) สรุปสาระสำคัญ

สภาพปัญหา/ความต้องการ

ผู้สูงอายุ หมายถึงผู้ที่มีอายุ ๖๐ ปีขึ้นไป ซึ่งพบว่าประเทศไทย จำนวนผู้สูงอายุมีอัตราเพิ่มขึ้นทุกปี ในปี ๒๕๓๗ มีแนวโน้มเพิ่มขึ้นจากร้อยละ ๖.๘ คิดเป็นร้อยละ ๑๔.๙ ของประชากรทั้งประเทศ และเพิ่มขึ้นเป็นร้อยละ ๙.๔ ร้อยละ ๑๐.๗ ร้อยละ ๑๒.๒ ในปี ๒๕๔๕, ๒๕๕๐, ๒๕๕๔ ตามลำดับ ผลการสำรวจ พบว่ามีจำนวนผู้สูงอายุ คิดเป็นร้อยละ ๑๔.๙ ของประชากรทั้งหมด (ชาย ร้อยละ ๑๓.๘ และหญิงร้อยละ ๑๖.๑) ภาคตะวันออกเฉียงเหนือมีจำนวนผู้สูงอายุมากที่สุด ประมาณร้อยละ ๓๑.๙ รองลงมาคือ ภาคกลาง ภาคเหนือ และภาคใต้ (ร้อยละ ๒๕.๖ ร้อยละ ๒๑.๑ และร้อยละ ๑๒.๐ ตามลำดับ) ดัชนีการสูงอายุของประเทศไทยมีแนวโน้มเพิ่มขึ้นอย่างต่อเนื่อง หมายความว่าประชากรวัยทำงาน ๑๐๐ คนจะต้องรับภาระเลี้ยงดูผู้สูงอายุ ๒๒ คน ผู้สูงอายุส่วนใหญ่ (ร้อยละ ๗๕.๗) จบการศึกษาในระดับประถมศึกษา และต่ำกว่าประถมศึกษา ผู้สูงอายุที่ไม่ได้รับการศึกษา หรือไม่เคยเรียนหนังสือมีร้อยละ ๑๑.๐ แหล่งรายได้ที่สำคัญหรือแหล่งรายได้หลักในการดำรงชีวิตของผู้สูงอายุส่วนใหญ่ได้รับจากบุตร (ร้อยละ ๓๖.๗) รองลงมาคือ รายได้จากการทำงานของผู้สูงอายุเอง (ร้อยละ ๓๓.๙) จากเบี้ยยังชีพจากทางราชการ (ร้อยละ ๑๔.๘) จากเงินบำเหน็จบำนาญ (ร้อยละ ๔.๙) จากคู่สมรส (ร้อยละ ๔.๓) และจากดอกเบียเงินออมที่ผู้สูงอายุได้เก็บออม เงินออม การขายทรัพย์สินที่มีอยู่ (ร้อยละ ๓.๙) จังหวัดนครราชสีมาและจังหวัดชัยนาทมีจำนวนผู้สูงอายุมากที่สุด จังหวัดระนองและจังหวัดสมุทรสาครมีจำนวนผู้สูงอายุน้อยที่สุด (สำนักงานสถิติแห่งชาติ : <http://www.nso.go.th>)

ความเร่งด่วน : (ระบุระดับความจำเป็นเร่งด่วน)

จากข้อมูลที่พบ จะเห็นว่า ผู้สูงอายุเป็นกลุ่มของประชากรที่ต้องได้รับการดูแล ช่วยเหลืออย่างเร่งด่วน โดยเฉพาะอย่างยิ่ง การเพิ่มรายได้ให้สามารถมีรายได้ที่เพียงพอต่อภาระเลี้ยงชีพ ไม่เป็นภาระของบุตรหลาน สังคมหรือประเทศชาติ ปัจจุบันมีผู้สูงอายุบางส่วน ที่เป็นผู้ที่มีความรู้ ความสามารถ ทั้งเชิงนักวิชาการ เช่น วิศวกร สถาปนิก ครู อาจารย์ แพทย์ ฯลฯ หรือแม้กระทั่ง ผู้ที่เป็นปราชญ์หรือภูมิปัญญาท้องถิ่น ที่มีความรู้ ความสามารถเฉพาะทาง ได้แก่ ฝีมือ ด้านหัตถกรรม ศิลปะ หรือการฝีมือในด้านต่างๆ ซึ่งความรู้ ความสามารถเหล่านี้ อาจสูญหายได้ หากไม่มีการอนุรักษ์ รักษาไว้ โดยการรวบรวมผู้เชี่ยวชาญสูงอายุในด้านต่างๆ เพื่อนำมาสู่ถอดบทเรียนองค์ความรู้ เพื่อสามารถนำมาถ่ายทอดต่อยอดให้เป็นประโยชน์ต่อการจัดการเรียนรู้ตลอดชีวิตได้อย่างหลากหลายและทุกช่วงวัย

ระดับความจำเป็นเร่งด่วน : เร่งด่วน

(๒) ข้อมูลทั่วไปของโครงการ

(๒.๑) วัตถุประสงค์ของโครงการ

๑. เพื่อสืบค้น รวบรวมและจัดระบบองค์ความรู้ผู้เชี่ยวชาญสูงอายุ
๒. เพื่อพัฒนานวัตกรรมคลังปัญญาผู้เชี่ยวชาญสูงอายุ เพื่อถอดบทเรียนองค์ความรู้
๓. เพื่อเผยแพร่องค์ความรู้ผู้เชี่ยวชาญสูงอายุสู่การนำไปใช้

(๒.๒) สถานภาพของโครงการ

- โครงการเดิม โครงการใหม่

(๒.๓) ประเภทของโครงการ

- พัฒนา ดำเนินการปกติ

(๒.๔) ระยะเวลาดำเนินโครงการ ๑ ปี เริ่มต้นปี ตุลาคม ๒๕๖๒ สิ้นสุดปี กันยายน ๒๕๖๓

(๒.๕) สถานที่ดำเนินโครงการ : จังหวัดนครราชสีมา ชัยภูมิ บุรีรัมย์ และสุรินทร์

(๓) กลุ่มเป้าหมาย และผู้มีส่วนได้ส่วนเสีย

(๓.๑) กลุ่มเป้าหมาย : ผู้เชี่ยวชาญสูงอายุในชุมชนนครชัยบุรีรินทร์ (นครราชสีมา ชัยภูมิ บุรีรัมย์ และสุรินทร์)

**(๓.๒) ผู้มีส่วนได้ส่วนเสีย : ๑. สำนักงานศึกษาธิการจังหวัดนครราชสีมา
๒. มหาวิทยาลัยเทคโนโลยีราชมงคลอีสาน
๓. ผู้เรียน บุคคลทั่วไป และผู้ประกอบการ**

(๔) เป้าหมาย ผลลัพธ์ และผลกระทบโครงการ

(๔.๑) เป้าหมายโครงการ : คลังปัญญาผู้เชี่ยวชาญนครชัยบุรีรินทร์

ตัวชี้วัด : ๑. จำนวนฐานข้อมูลผู้เชี่ยวชาญผู้เชี่ยวชาญสูงอายุ จังหวัดละ ๒๐ คน ๔ จังหวัด เป็น ๘๐ คน
 ๒. จำนวนชุดสื่อนวัตกรรมองค์ความรู้ผู้เชี่ยวชาญต้นแบบ จังหวัดละ ๒ คน ๔ จังหวัด

เป็น ๘ คน

๓. จำนวนนวัตกรรมคลังปัญญาผู้เชี่ยวชาญสูงอายุนครชัยบุรีรัมย์ ๑ ระบบ

(๔.๒) ผลผลิต : ๑. ได้ Web Application สำหรับการรวบรวมคลังปัญญาผู้เชี่ยวชาญ

สูงอายุนครชัยบุรีรัมย์

๒. ชุดสื่อนวัตกรรมองค์ความรู้ผู้เชี่ยวชาญต้นแบบ ๘ ชุด

๓. ได้ระบบนวัตกรรมคลังปัญญาผู้เชี่ยวชาญสูงอายุนครชัยบุรีรัมย์

สำหรับการเผยแพร่

(๔.๓) ผลลัพธ์ : มีระบบฐานข้อมูลคลังปัญญาผู้เชี่ยวชาญสูงอายุนครชัยบุรีรัมย์ เพื่อการเก็บ

รวบรวม ป้องกันการสูญหาย ง่ายต่อการสืบถอดสืบสานนำสู่การเรียนรู้ตลอดชีวิต

(๔.๔) ผลกระทบ

เชิงบวก : การจัดการรวบรวมผู้เชี่ยวชาญสูงอายุ นำสู่การพัฒนาฐานข้อมูลคลังปัญญาผู้เชี่ยวชาญสูงอายุนครชัยบุรีรัมย์ จะช่วยให้สามารถสืบถอดสืบสานเผยแพร่องค์ความรู้จากผู้เชี่ยวชาญสูงอายุเฉพาะทางด้านต่างๆ หลายหลายสาขาอาชีพในพื้นที่นครชัยบุรีรัมย์ นำสู่การนำองค์ความรู้ยังผู้เรียนหรือผู้สนใจทั่วไปโดยการนำไปใช้ประกอบการเรียนรู้ตลอดชีวิตได้ทุกช่วงวัยและไม่จำกัดพื้นที่การเรียนรู้ ซึ่งคาดว่าจะมีระบบคลังปัญญาผู้เชี่ยวชาญสูงอายุนครชัยบุรีรัมย์ได้จากเดิมที่ไม่มี

เชิงลบ : -

(๕) แนวทางการดำเนินงาน

กิจกรรมย่อย	ระยะเวลาที่จะเริ่มต้นดำเนินการ			
	ต.ค.-ธ.ค. ๖๒	ม.ค.-มี.ค. ๖๓	เม.ย.-มิ.ย. ๖๓	ก.ค.-ก.ย. ๖๓
กิจกรรมหลักที่ ๑ เพื่อสืบค้น รวบรวมและจัดระบบองค์ความรู้ผู้เชี่ยวชาญสูงอายุนครชัยบุรีรัมย์	✓	✓	✓	
กิจกรรมหลักที่ ๒ พัฒนานวัตกรรมคลังปัญญาผู้เชี่ยวชาญสูงอายุนครชัยบุรีรัมย์ เพื่อถอดบทเรียนองค์ความรู้		✓	✓	
กิจกรรมหลักที่ ๓ เผยแพร่องค์ความรู้ขยายผลสู่การนำไปใช้		✓	✓	✓
กิจกรรมหลักที่ ๔ ประเมินผลโครงการนำไปสู่การต่อยอดขยายผลต่อไป			✓	✓

(๖) วิธีการดำเนินงาน ดำเนินการเอง จ้างเหมา

(๗) วงเงินของโครงการ : ๕,๐๐๐,๐๐๐ บาท (ห้าล้านบาทถ้วน)

๗.๑ งบประมาณ

รายการ	งบประมาณ	เงินนอกงบประมาณ
รวมทั้งสิ้น	๕,๐๐๐,๐๐๐	ไม่มี
งบดำเนินงาน		
- ค่าตอบแทน	๒๖๘,๘๐๐	ไม่มี
- ค่าใช้สอย	๔,๖๓๑,๒๐๐	ไม่มี
- ค่าวัสดุ	๑๐๐,๐๐๐	ไม่มี
งบลงทุน		
- ค่าครุภัณฑ์	ไม่มี	ไม่มี
- ค่าที่ดินและสิ่งก่อสร้าง	ไม่มี	ไม่มี
งบเงินอุดหนุน	ไม่มี	ไม่มี
งบรายจ่ายอื่น	ไม่มี	ไม่มี

(๘) ความพร้อมของโครงการ

(๘.๑) พื้นที่ดำเนินโครงการ

- ดำเนินการได้ทันที หมายถึง ได้ศึกษาความเหมาะสมและกำหนดพื้นที่ดำเนินการหรือได้รับอนุญาตตามกฎหมาย และสามารถดำเนินการได้ทันที
- อยู่ในระหว่างเตรียมการ หมายถึง ได้ศึกษาความเหมาะสมและกำหนดพื้นที่ดำเนินการแล้ว แต่อยู่ในระหว่างจัดเตรียมพื้นที่ หรือกำลังแก้ไขปัญหา/อุปสรรคต่างๆ หรือเตรียมการขออนุญาตตามกฎหมาย
- อยู่ในระหว่างศึกษาความเหมาะสม และคัดเลือกพื้นที่ดำเนินการ

(๘.๒) แบบรูปรายการ/แผนการปฏิบัติงาน

- มี และสมบูรณ์ (ให้ระบุชื่อหน่วยงานเจ้าของรูปแบบรายการที่ใช้)
- มีแต่ยังไม่สมบูรณ์ (ให้ระบุชื่อหน่วยงานเจ้าของรูปแบบรายการที่ใช้)
- ไม่มี

(๘.๓) ความพร้อมของบุคลากร เครื่องมือ และเทคนิคการดำเนินการ

- บุคลากรมีประสบการณ์
- เครื่องมือดำเนินการ
- เทคนิคในการบริหารจัดการ
- ทั้งหมด
- บางส่วน
- ไม่มีประสบการณ์
- มีพร้อมดำเนินการได้ทันที
- มีบางส่วนและต้องจัดหาเพิ่มเติม
- ไม่มี ต้องจัดหาเพิ่มเติม
- มีประสบการณ์สูง
- มีประสบการณ์ปานกลาง
- ไม่มีประสบการณ์

(๘.๔) ผลกระทบสิ่งแวดล้อม

- ผ่านคณะกรรมการสิ่งแวดล้อมแห่งชาติแล้ว

- อยู่ระหว่างการพิจารณาของคณะกรรมการสิ่งแวดล้อมแห่งชาติ
- คณะกรรมการสิ่งแวดล้อมแห่งชาติยังไม่พิจารณา

(๘.๕) รายงานการศึกษาความเหมาะสม (FS)

- ไม่ต้องทำรายงานการศึกษา
- ต้องทำรายงานการศึกษา

(๙) วิธีการบริหารจัดการหรือการดูแลบำรุงรักษา เมื่อโครงการแล้วเสร็จ เพื่อให้เกิดความยั่งยืนของโครงการ :

๑. ดำเนินงานโดยนักวิชาการ นักวิจัยผู้มีความรู้ ความเชี่ยวชาญในสาขาต่างๆ จากสำนักงานศึกษาธิการจังหวัดนครราชสีมา ร่วมกับมหาวิทยาลัยเทคโนโลยีราชมงคลอีสาน และเครือข่ายหน่วยงานที่เกี่ยวข้องโครงการ คลังปัญญาผู้เชี่ยวชาญสูงอายุนครชัยบุรีรินทร์
๒. หลังการดำเนินโครงการทางสำนักงานศึกษาธิการจังหวัดนครราชสีมาเป็นศูนย์กลางปัญหาผู้เชี่ยวชาญสูงอายุ ทั้ง ๔ จังหวัด ในพื้นที่กลุ่มจังหวัดนครชัยบุรีรินทร์จะเป็นผู้รับผิดชอบบริหารจัดการหรือการดูแลบำรุงรักษาเพื่อให้เกิดความยั่งยืนของโครงการ

(๑๐.) ปัญหา อุปสรรคและข้อจำกัด : ไม่มี

แบบฟอร์มรายละเอียดจำแนกตามงบรายจ่าย (1 ชุด : 1 โครงการ)

หน่วย : บาท

งบรายจ่าย - รายการ (ทะเบียนรายการ ประเภทรายการ ของสำนักงานงบประมาณ)	งบประมาณ		คำชี้แจง
	ปี 2563 (ถ้ามี)	ปี 2564	
จังหวัด/กลุ่มจังหวัดนครราชสีมา แผนงาน : บริหารจังหวัดและกลุ่มจังหวัด ผลลัพธ์ : พัฒนาคุณภาพชีวิต โครงการ : ยกระดับการพัฒนาคุณภาพชีวิตคนทุก ช่วงวัยนครชัยบุรินทร์ กิจกรรมหลัก : นวัตกรรมคลังปัญญาผู้เชี่ยวชาญ สูงอายุนครชัยบุรินทร์ ๑. งบดำเนินงาน ๑.๑ ค่าตอบแทน ใช้สอยและวัสดุ ๑.๑.๑ ค่าตอบแทน		5,000,000 5,000,000 5,000,000 5,000,000 5,000,000	
(๑) เงินตอบแทนการปฏิบัติงานนอกเวลาราชการ (๒) ค่าตอบแทนผู้ปฏิบัติงานให้ราชการ (๓) ค่าเช่าบ้าน (๔) ค่าเบี้ยประชุมกรรมการ (๕) เงินตอบแทนตำแหน่งกำนัน ผู้ใหญ่บ้าน (๖) เงินพิเศษจ่ายแก่ลูกจ้างในต่างประเทศ (๗) ค่าตอบแทนวิทยากร (สัมมนาและฝึกอบรม)		268,800	- ค่าตอบแทนวิทยากร
		268,800	268,800

หน่วย : บาท

งบรายจ่าย - รายการ (ทะเบียนรายการ ประเภทรายการ ของสำนักงบประมาณ จังหวัด/กลุ่มจังหวัดนครราชสีมา)	งบประมาณ		คำชี้แจง
	ปี 2563 (ถ้ามี)	ปี 2564	
<p>(๘) ค่าตอบแทนพิเศษพนักงานราชการ</p> <p>๑.๑.๒ ค่าใช้สอย</p> <p>(๑) ค่าเบี้ยเลี้ยง ค่าเช่าที่พักและค่าพาหนะ</p>	1,208,000	5,000,000	<p>- ค่าเบี้ยเลี้ยงคณบดีทำงานของ 4 จังหวัด</p> <p>- ค่าเช่าที่พักของ 4 จังหวัด</p> <p>- ค่าพาหนะของ 4 จังหวัด</p> <p>48,000</p> <p>320,000</p> <p>840,000</p>
<p>(๒) ค่าซ่อมแซมยานพาหนะและขนส่ง</p> <p>(๓) ค่าซ่อมแซมครุภัณฑ์</p> <p>(๔) ค่าซ่อมแซมสิ่งก่อสร้าง</p> <p>(๕) ค่าเช่าทรัพย์สิน</p> <p>(๖) ค่าจ้างเหมาบริการ</p>	2,895,200		<p>- ค่าถ่ายเอกสาร</p> <p>- ค่าจ้างเหมาจัดทำ Web Application</p> <p>- ค่าจ้างเหมาชุดสื่อนวัตกรรม</p> <p>- ค่าจ้างเหมาพัฒนาระบบนวัตกรรม</p> <p>- ค่าแผ่นพับ</p> <p>- ค่าจ้างเหมาเกียรติบัตร</p> <p>- ค่าบันทึกภาพ/จัดทำ vtr</p> <p>- ทำรูปเล่ม</p> <p>60,000</p> <p>500,000</p> <p>1,600,000</p> <p>400,000</p> <p>35,200</p> <p>9,600</p> <p>40,000</p> <p>250,400</p>

หน่วย : บาท

งบรายจ่าย - รายการ (ทะเบียนรายการ ประเภทรายการ ของสำนักงานงบประมาณ จังหวัด/กลุ่มจังหวัดนครราชสีมา)	งบประมาณ		คำชี้แจง
	ปี 2563 (ถ้ามี)	ปี 2564	
จังหวัด/กลุ่มจังหวัดนครราชสีมา		5,000,000	
(๗) ค่าใช้จ่ายในการสัมมนาและฝึกอบรม		528,000.00	- ค่าอาหารว่างและเครื่องดื่มของ 4 จังหวัด - ค่าอาหารกลางวันของ 4 จังหวัด - ค่าสมนาคุณวิทยากร - ค่าพิธีกร
(๘) ค่ารับรองและพิธีการ			
(๙) เงินสมทบทุนประกันสังคม			
๑.๑.๓ ค่าวัสดุ			
(๑) วัสดุสำนักงาน		100,000.00	- ค่าวัสดุและอุปกรณ์ในการดำเนินงานจำนวน 4 จังหวัด
			64000 448000 268800 16000 796800
			100,000

หมายเหตุ

๑. เพื่อประโยชน์ในการประมวลผลข้อมูลให้จังหวัดและกลุ่มจังหวัดใช้ทะเบียนรายการ ประเภทรายการ ของสำนักงานงบประมาณเท่านั้น
กรุณาอย่าเพิ่มประเภทรายการใหม่โดยไม่จำเป็น
๒. กรณีประสงค์จะเพิ่มทะเบียนประเภทรายการ ให้ประสานงานกับเจ้าหน้าที่สำนักงานจังหวัดและกลุ่มจังหวัดก่อน
๓. ตามแบบฟอร์มฯ ให้เลือกเฉพาะ (ระบุ) งบรายจ่าย และรายการที่มีงบประมาณเท่านั้น

กิจกรรมหลักที่ 3.8

ศูนย์พัฒนาถ่ายทอदनวัตรกรมการรักษา
และป้องกันโรคผู้สูงอายุทางด้านชีวกลศาสตร์

งบประมาณ 1,500,000 บาท



กลุ่มจังหวัดภาคตะวันออกเฉียงเหนือตอนล่าง 1
ประจำปีงบประมาณ พ.ศ.2564

แบบฟอร์มข้อมูลพื้นฐานโครงการของจังหวัด/กลุ่มจังหวัด (ระดับกิจกรรมย่อย) (๑ ชุด : ๑ กิจกรรมหลัก)
ลำดับความสำคัญ.....

ชื่อโครงการ : โครงการยกระดับคุณภาพชีวิตผู้สูงอายุนครชัยบุรีรินทร์

กิจกรรมหลัก : ศูนย์พัฒนาถ่ายทอดนวัตกรรมการศึกษาและป้องกันโรคในผู้สูงอายุทางด้านชีวกลศาสตร์

การแพทย์: ตามนโยบาย Thailand ๔.๐ ของรัฐบาล

วงเงิน ๑,๕๐๐,๐๐๐ บาท

ยุทธศาสตร์ชาติ : การสร้างโอกาสและความเสมอภาคทางสังคม

ประเด็นการพัฒนาของจังหวัด/กลุ่มจังหวัด : ยกระดับคุณภาพชีวิตผู้สูงอายุนครชัยบุรีรินทร์

แผนงาน./กลยุทธ์ : พัฒนาศักยภาพการลงทุนด้านสังคม การศึกษาเพื่อยกระดับคุณภาพชีวิต

หน่วยดำเนินการ : มหาวิทยาลัยเทคโนโลยีสุรนารี

ผู้รับผิดชอบ : ผศ. พ.ท.น. พ.บุระ สินธุภากร

ตำแหน่ง : รองคณบดีฝ่ายบริหาร สำนักวิชาแพทยศาสตร์

สถานที่ติดต่อ มหาวิทยาลัยเทคโนโลยีสุรนารี

หมายเลขโทรศัพท์ ๐๔๔-๒๒๔๐๕๔ มือถือ ๐๘๐-๕๘๘๖๖๘๖

(๑) หลักการและเหตุผล

(๑.๑) ที่มา : (ระบุ เช่น มติ ครม. นโยบายรัฐบาล ยุทธศาสตร์ชาติ แผนพัฒนาเศรษฐกิจและสังคมแห่งชาติ แผนพัฒนาภาค แผนพัฒนาจังหวัด/กลุ่มจังหวัด)

จังหวัดนครราชสีมา กำหนดวิสัยทัศน์ว่า “โคราชเมืองน่าอยู่ มุ่งสู่นวัตกรรมใหม่ เกษตร อุตสาหกรรมปลอดภัย” ดังนั้น เพื่อให้บรรลุวิสัยทัศน์ดังกล่าวข้างต้น จังหวัดจึงได้จัดทำโครงการนี้ขึ้นมา เพื่อให้โคราชเป็นเมืองน่าอยู่ และเป็นการสร้างโอกาสความเสมอภาคและเท่าเทียมกันทางสังคม สร้างความเติบโตบนคุณภาพชีวิตที่เป็นมิตรต่อสิ่งแวดล้อม

เพื่อให้ตอบสนองนโยบายดังกล่าว จึงเล็งเห็นถึงปัญหาของประเทศไทยที่มีการเปลี่ยนแปลงโครงสร้างประชากรวัยสูงอายุในช่วงทศวรรษที่ผ่านมาเป็นไปตามการเปลี่ยนแปลงโครงสร้างประชากรโลก มีจำนวนและสัดส่วนผู้สูงอายุที่มีอายุ ๖๐ ปี ขึ้น (World Population Aging, ๒๐๐๙) จากโครงสร้างประชากรของประเทศที่เปลี่ยนแปลงไป โดยในภาคตะวันออกเฉียงเหนือ ประชากรสูงอายุมีอัตราเพิ่มขึ้นอย่างรวดเร็ว และมีสัดส่วนของประชากรสูงอายุสูงถึงร้อยละ ๑๗ ของประชากรทั้งหมด ซึ่งสูงกว่าค่าเฉลี่ยทั่วไปของประเทศไทย โดยจังหวัดที่อยู่ในเขตสุขภาพนครชัยบุรีรินทร์ มีสัดส่วนของประชากรสูงอายุมากที่สุดของภาคตะวันออกเฉียงเหนือ เรียงตามลำดับได้แก่ จังหวัดชัยภูมิ (ร้อยละ ๑๙.๒) จังหวัดสุรินทร์ (ร้อยละ ๑๙.๑) จังหวัดบุรีรัมย์ (ร้อยละ ๑๘.๑) ส่วนจังหวัดนครราชสีมา มีสัดส่วนของประชากรสูงอายุ ร้อยละ ๑๗ แต่มีจำนวนผู้สูงอายุมากที่สุดของประเทศไทย (หากไม่นับรวมกรุงเทพมหานคร) จำนวน ๔๒๒,๗๐๐ คน (สถาบันวิจัยประชากรและสังคม มหาวิทยาลัยมหิดล, ๒๕๕๗) ประกอบกับนโยบายในการพัฒนาประเทศจากยุทธศาสตร์ชาติ ๒๐ ปี จะเห็นกรอบแนวทางที่สำคัญ คือ ด้านการพัฒนาและเสริมสร้างศักยภาพคน เกี่ยวกับการสร้างเสริมให้คนมีสุขภาพที่ดี รวมทั้งด้านการสร้างโอกาสความเสมอภาคและความเท่าเทียมกันทางสังคม การพัฒนาระบบบริการและระบบบริหารจัดการสุขภาพให้ประชาชน การเพิ่มขึ้นของจำนวนผู้สูงอายุ ปัญหาของโรคไม่ติดต่อเรื้อรังที่เพิ่มมากขึ้น เช่นโรคข้อเข่าเสื่อม ส่งผลให้มีผู้ป่วยโรคข้อเข่าเสื่อมมีจำนวนมาก โดยสัดส่วนผู้สูงอายุมากกว่า ๑ ใน ๓ มีโอกาสที่จะเป็นโรคข้อเข่าเสื่อมและการรักษาด้วยการเปลี่ยนข้อเข่าเทียมเป็นการผ่าตัดที่ได้ผลอย่างมีประสิทธิภาพในผู้ป่วยข้อเข่าเสื่อมระยะสุดท้าย ส่งผลให้มีผู้ป่วยโรคข้อเข่าเสื่อมจำนวนมากที่มีความต้องการข้อเข่าเทียม โดยเป็นการผ่าตัดที่ค่าใช้จ่ายสูงและใช้ในการรักษาที่มีประสิทธิภาพ อัตราการผ่าตัดนี้ยังคงเพิ่มขึ้นซึ่งเป็นเพราะสังคมผู้สูงอายุที่มีความต้องการใช้งานมากขึ้น จำนวนผู้สูงอายุเพิ่มขึ้น ผลของการเปลี่ยนข้อเข่าเทียมได้ผลลัพธ์ที่พึงพอใจส่งผลให้ความต้องการใช้ข้อเข่าเทียมในประเทศมีแนวโน้มมากขึ้นเป็นลำดับ ซึ่งการผ่าตัดข้อเข่าเทียมใน

ประเทศไทยปัจจุบันมีจำนวนไม่น้อยกว่า ๑๙,๐๐๐ รายต่อปี โดยข้อเข่าเทียมที่ใช้เปลี่ยนทดแทนให้ผู้ป่วยนำเข้าทั้งหมด ซึ่งคิดเป็นมูลค่าการเปลี่ยนข้อเข่าเทียมต่อปีไม่น้อยกว่า ๑,๒๐๐ ล้านบาท และมีแนวโน้มเพิ่มขึ้นทุกปีในอัตราร้อยละ ๑๕ ดังนั้นรัฐบาลจึงควรมีการเตรียมการวางแผนเพื่อพัฒนาศักยภาพและคุณภาพในการดำรงชีวิตในวัยผู้สูงอายุ ๖๐ ปีขึ้นไป และมีนวัตกรรมทางการแพทย์ใหม่ๆที่เข้ากับผู้สูงอายุไว้รองรับ

(๑.๒) สรุปสาระสำคัญ

สภาพปัญหา / ความต้องการ : จากโครงสร้างประชากรของประเทศที่เปลี่ยนแปลงไป โดยในภาคตะวันออกเฉียงเหนือ ประชากรสูงอายุมีอัตราเพิ่มขึ้นอย่างรวดเร็ว และมีสัดส่วนของประชากรสูงอายุ สูงถึงร้อยละ ๑๗ ของประชากรทั้งหมด ซึ่งสูงกว่าค่าเฉลี่ยทั่วไปของประเทศไทย โดยจังหวัดที่อยู่ในเขตสุขภาพนครชัยบุรีรินทร์ มีสัดส่วนของประชากรสูงอายุมากที่สุดของภาคตะวันออกเฉียงเหนือ เรียงตามลำดับได้แก่ จังหวัดชัยภูมิ (ร้อยละ ๑๙.๒) จังหวัดสุรินทร์ (ร้อยละ ๑๙.๑) จังหวัดบุรีรัมย์ (ร้อยละ ๑๘.๑) ส่วนจังหวัดนครราชสีมา มีสัดส่วนของประชากรสูงอายุ ร้อยละ ๑๗ แต่มีจำนวนผู้สูงอายุมากที่สุดของประเทศไทย (หากไม่นับรวมกรุงเทพมหานคร) จำนวน ๔๒๒,๗๐๐ คน (สถาบันวิจัยประชากรและสังคม มหาวิทยาลัยมหิดล, ๒๕๕๗) ประกอบกับนโยบายในการพัฒนาประเทศจากยุทธศาสตร์ชาติ ๒๐ ปี จะเห็นกรอบแนวทางที่สำคัญ คือ ด้านการพัฒนาและเสริมสร้างศักยภาพคน เกี่ยวกับการสร้างเสริมให้คนมีสุขภาพที่ดี รวมทั้งด้านการสร้างโอกาสความเสมอภาคและความเท่าเทียมกันทางสังคม การพัฒนาระบบบริการและระบบบริหารจัดการสุขภาพให้ประชาชน การเพิ่มขึ้นของจำนวนผู้สูงอายุ ปัญหาของโรคไม่ติดต่อเรื้อรังที่เพิ่มมากขึ้น เช่นโรคข้อเข่าเสื่อม ส่งผลให้มีผู้ป่วยโรคข้อเข่าเสื่อมมีจำนวนมาก โดยสัดส่วนผู้สูงอายุมากกว่า ๑ ใน ๓ มีโอกาสที่จะเป็นโรคข้อเข่าเสื่อมและการรักษาด้วยการเปลี่ยนข้อเข่าเทียมเป็นการผ่าตัดที่ได้ผลอย่างมีประสิทธิภาพในผู้ป่วยข้อเข่าเสื่อมระยะสุดท้าย ส่งผลให้มีผู้ป่วยโรคข้อเข่าเสื่อมจำนวนมากที่มีความต้องการข้อเข่าเทียม อีกทั้งเป็นการผ่าตัดที่มีค่าใช้จ่ายสูงและใช้ในการรักษาที่ต้องมีประสิทธิภาพ และระยะเวลาการรอคอยผ่าตัดในโรงพยาบาลศูนย์ใช้เวลานานถึง ๑-๒ ปี ในปัจจุบันอัตราการผ่าตัดนี้ยังคงเพิ่มขึ้นซึ่งเป็นเพราะสังคมผู้สูงอายุที่มีความต้องการใช้งานมากขึ้น จำนวนผู้สูงอายุเพิ่มขึ้น ส่งผลให้ความต้องการใช้ข้อเข่าเทียมในประเทศมีแนวโน้มมากขึ้นเป็นลำดับ ซึ่งการผ่าตัดข้อเข่าเทียมในประเทศไทยปัจจุบันมีจำนวนไม่น้อยกว่า ๑๙,๐๐๐ รายต่อปี โดยข้อเข่าเทียมที่ใช้เปลี่ยนทดแทนให้ผู้ป่วยนำเข้าทั้งหมด ซึ่งคิดเป็นมูลค่าการเปลี่ยนข้อเข่าเทียมต่อปีไม่น้อยกว่า ๑,๒๐๐ ล้านบาท และมีแนวโน้มเพิ่มขึ้นทุกปีในอัตราร้อยละ ๑๕ เพื่อตอบโจทยปัญหาทั้งหมดข้างต้นเราจึงเล็งเห็นว่าประชาชนควรได้รับความรู้และการดูแลป้องกันรักษาโรคที่ถูกต้อง เพื่อลดการเกิดโรค และลดค่าใช้จ่ายในการรักษา หรือลดงบประมาณของรัฐในการรักษาในส่วนของการผ่าตัดเปลี่ยนข้อเข่าเทียม โดยเราจะเข้าไปพัฒนาถ่ายทอดความรู้ในชุมชนต่างๆในพื้นที่เขตนครชัยบุรีรินทร์

ด้วยเหตุนี้ทางโครงการจัดตั้งศูนย์ถ่ายทอดนวัตกรรมการดูแลผู้สูงอายุทางด้านชีวกลศาสตร์ จึงมีนโยบายและความมุ่งมั่นที่จะให้การช่วยเหลือทางด้านสังคมในรูปแบบของการถ่ายทอดความรู้ด้านงานเวชศาสตร์ป้องกันข้อเข่าสำหรับผู้สูงอายุ โดยจัดฝึกอบรม สัมมนา ให้ความรู้ เกี่ยวกับเรื่องการดูแลและรักษาข้อเข่าไม่ให้เสื่อมก่อนเวลาอันควร ให้แก่ผู้สูงอายุในพื้นที่เขตนครชัยบุรีรินทร์ ได้แก่ จังหวัดนครราชสีมา จังหวัดชัยภูมิ จังหวัดบุรีรัมย์ จังหวัดสุรินทร์ จังหวัดละ 1 ครั้ง รวมจำนวน ๔ ครั้งต่อปี (ครั้งละ ๒๐๐ คน) รวมกลุ่มเป้าหมายทั้งหมดปีงบประมาณพ.ศ. ๒๕๖๓ - พ.ศ. ๒๕๖๔ จำนวน ๑,๖๐๐ คน เพื่อการดูแลผู้สูงอายุในระยะยาว

ความเร่งด่วน : ผู้สูงอายุที่มีฐานะยากจน ทุพพลภาพ ผู้ไม่มีรายได้ ในชุมชนต่างๆในพื้นที่พื้นที่เขตนครชัยบุรีรินทร์ จำนวนมากมีความต้องการรักษาเกี่ยวกับโรคข้อเข่าเสื่อม ที่ไม่สามารถเข้าถึงบริการหรือครอบคลุมระบบ

สวัสดิการของรัฐ เนื่องจากการผ่าตัดที่มีค่าใช้จ่ายสูงและใช้ในการรักษาที่ต้องมีประสิทธิภาพ ดังนั้นควรมีมาตรการป้องกันข้อเข้าสำหรับผู้สูงอายุมารับ

(๒) ข้อมูลทั่วไปของโครงการ

(๒.๑) วัตถุประสงค์ของโครงการ

๑. เพื่อพัฒนาระดับคุณภาพชีวิตให้แก่สังคมผู้สูงอายุในเขตนครชัยบุรีรินทร์
๒. เพื่อสร้างเครือข่ายการดูแลและรักษาข้อเข้าเสื่อมแก่ผู้สูงอายุในเขตนครชัยบุรีรินทร์

(๒.๒) สถานภาพของโครงการ

- โครงการเดิม โครงการใหม่

(๒.๓) ประเภทของโครงการ

- พัฒนา ดำเนินการปกติ

(๒.๔) ระยะเวลาดำเนินโครงการ ๑ ปี เริ่มต้นปี ตุลาคม พ.ศ. ๒๕๖๓ สิ้นสุดปี กันยายน พ.ศ. ๒๕๖๔

(๒.๕) สถานที่ดำเนินโครงการ : โรงพยาบาลมหาวิทยาลัยเทคโนโลยีสุรนารี

(๓) กลุ่มเป้าหมาย และผู้มีส่วนได้ส่วนเสีย

(๓.๑) กลุ่มเป้าหมาย : ผู้สูงอายุที่มีความเสี่ยงเป็นโรคข้อเข้าเสื่อม ที่ขาดโอกาสในการรักษาและขาดความรู้ความเข้าใจเกี่ยวกับโรคข้อเข้าเสื่อมในเขตพื้นที่นครชัยบุรีรินทร์

(๓.๒) ผู้มีส่วนได้ส่วนเสีย : โรงพยาบาลมหาวิทยาลัยเทคโนโลยีสุรนารี และชุมชนในพื้นที่เขตนครชัยบุรีรินทร์

(๔) เป้าหมาย ผลลัพธ์ และผลกระทบโครงการ

(๔.๑) เป้าหมายโครงการ

ตัวชี้วัด :

ตัวชี้วัด	หน่วยนับ	ปี ๒๕๖๔	ปี ๒๕๖๕
- จำนวนประชากรที่ได้รับการอบรมการดูแลข้อเข้าเสื่อม	คน	๘๐๐	๘๐๐
- ร้อยละประชากรที่ดูแลข้อเข้าเสื่อมได้อย่างถูกต้อง	ร้อยละ	๘๐	๘๐
- ระดับความสำเร็จของหน่วยงานที่จัดอบรม	ครั้ง	๔	๔

(๔.๒) ผลผลิต: ผู้สูงอายุได้รับความรู้ในการป้องกัน และทำความเข้าใจเกี่ยวกับการดูแลรักษาเพื่อไม่ให้เกิดโรคข้อเข้าเสื่อม

(๔.๓) ผลลัพธ์

๑. ผู้สูงอายุมีคุณภาพชีวิตที่ดีขึ้น
๒. ช่วยประหยัดงบประมาณของรัฐในการจัดสวัสดิการทางสังคม (ผู้สูงอายุได้มีความรู้ในการดูแลข้อเข้าเพื่อจะได้ไม่ต้องเปลี่ยนข้อเข้าเทียม)
๓. ช่วยลดอัตราการเกิดโรคข้อเสื่อมภายในประเทศไทยลง

(๔.๔) ผลกระทบ :

- เชิงบวก :**
๑. ยกระดับคุณภาพชีวิตให้กับสังคมผู้สูงอายุ
 ๒. สร้างเครือข่ายความรู้ในการดูแลข้อเข้าแก่สังคมผู้สูงอายุที่มีโอกาสเสี่ยงเกิดโรคข้อเข้าเสื่อมเพื่อจะได้ไม่ต้องเปลี่ยนข้อเข้าเทียมเป็นการประหยัดค่าใช้จ่าย และงบประมาณของรัฐในการจัดสวัสดิการทางสังคม

(๕) แนวทางการดำเนินงาน

(แสดงรายละเอียดกิจกรรมที่จะทำภายใต้โครงการที่จังหวัด/กลุ่มจังหวัด เสนอขอ และทำเครื่องหมาย ✓ ลงในช่องระยะเวลาที่จะเริ่มดำเนินงานของแต่ละกิจกรรมสำคัญด้วย)

กิจกรรม	ระยะเวลาในการดำเนินการ			
	ต.ค. - ธ.ค. ๖๓	ม.ค. - มี.ค. ๖๔	เม.ย. - มิ.ย. ๖๔	ก.ค. - ก.ย. ๖๔
๑ ทบทวน ศักยภาพของโครงการ เพื่อจัดทำข้อมูลถ่ายทอดความรู้ เรื่องโรคข้อเข่าเสื่อม และโรคของผู้สูงอายุ และจัดเก็บข้อมูล เพื่อนำมาพัฒนาดูแลผู้สูงอายุ	✓			
๒ จัดฝึกอบรม สัมมนา ให้ความรู้ เกี่ยวกับเรื่องการดูแลและรักษา ข้อเข่าไม่ให้เสื่อมก่อนเวลาอันควร ให้แก่ ผู้สูงอายุในพื้นที่เขต นครชัยบุรีรัมย์ กลุ่มเป้าหมาย ๒ ปี รวม ๘๐๐ คน	✓	✓		
๓ การติดตามผลการให้ความรู้ เกี่ยวกับเรื่องการดูแลและรักษา ข้อเข่าไม่ให้เสื่อมก่อนเวลาอันควร			✓	

(๖) วิธีการดำเนินงาน ดำเนินการเอง จ้างเหมา

(๗) วงเงินของโครงการ จำนวน ๑,๕๐๐,๐๐๐ บาท

(ให้กรอกรายละเอียดข้อมูลตามแบบฟอร์มรายละเอียดจำแนกตามงบรายจ่ายด้วย)
งบดำเนินงาน

๑) ค่าตอบแทน	รวม	๕๗,๖๐๐	บาท
๒) ค่าใช้สอย	รวม	๑,๔๔๒,๔๐๐	บาท
๓) ค่าวัสดุ	รวม		บาท

(๘) ความพร้อมของโครงการ

(๘.๑) พื้นที่ดำเนินโครงการ

- ดำเนินการได้ทันที หมายถึง ได้ศึกษาความเหมาะสมและกำหนดพื้นที่ดำเนินการหรือได้รับอนุญาตตามกฎหมาย และสามารถดำเนินการได้ทันที
- อยู่ในระหว่างเตรียมการ หมายถึง ได้ศึกษาความเหมาะสมและกำหนดพื้นที่ดำเนินการแล้ว แต่อยู่ในระหว่างจัดเตรียมพื้นที่ หรือกำลังแก้ไขปัญหา / อุปสรรคต่างๆ หรือเตรียมการขออนุญาตตามกฎหมาย
- อยู่ในระหว่างศึกษาความเหมาะสม และคัดเลือกพื้นที่ดำเนินการ

(๘.๒) แบบสรุปรายการ/ แผนการปฏิบัติงาน

- มี และสมบูรณ์ (ให้ระบุชื่อหน่วยงานเจ้าของรูปแบบรายการที่ใช้)
.....
- มีแต่ยังไม่สมบูรณ์ (ให้ระบุชื่อหน่วยงานเจ้าของรูปแบบรายการที่ใช้)
.....
- ไม่มี

(๘.๓) ความพร้อมของบุคลากร เครื่องมือ และเทคนิคการดำเนินการ

- บุคลากรมีประสบการณ์ ทั้งหมด บางส่วน ไม่มีประสบการณ์
- เครื่องมือดำเนินการ มีพร้อมดำเนินการได้ทันที มีบางส่วนและต้องจัดหาเพิ่มเติม ไม่มี ต้องจัดหาเพิ่มเติม

- เทคนิคในการบริหารจัดการ มีประสบการณ์สูง
 มีประสบการณ์ปานกลาง
 ไม่มีประสบการณ์

(๘.๔) ผลกระทบสิ่งแวดล้อม

- ผ่านคณะกรรมการสิ่งแวดล้อมแห่งชาติแล้ว
- อยู่ระหว่างการพิจารณาของคณะกรรมการสิ่งแวดล้อมแห่งชาติ
- คณะกรรมการสิ่งแวดล้อมแห่งชาติยังไม่พิจารณา

(๘.๕) รายงานการศึกษาความเหมาะสม (FS)

- ไม่ต้องทำรายงานการศึกษา
- ต้องทำรายงานการศึกษา

(๙) วิธีการบริหารจัดการหรือการดูแลบำรุงรักษา เมื่อโครงการแล้วเสร็จ เพื่อให้เกิดความยั่งยืนของโครงการ :

กำหนดให้มีการติดตามและประเมินผลโครงการในภาพรวม โดยติดตามระหว่างการทำเนิการ และประเมินผลหลังสิ้นสุดโครงการเพื่อให้ทราบปัญหาและอุปสรรค เพื่อการพัฒนาโครงการในระยะต่อไป และสร้างเครือข่ายจากประชาชนภายในชุมชน ให้สามารถดูแลผู้สูงอายุได้ด้วยตนเอง

(๑๐) ปัญหา อุปสรรคและข้อจำกัด :

ปัญหา : การให้ความร่วมมือแต่ละชุมชนอาจเกิดความแตกต่างกันตามพื้นที่

อุปสรรค: ไม่มี

ข้อจำกัด: ไม่มี

กิจกรรมหลักที่ 3.9

การพัฒนาคุณภาพชีวิตผู้สูงอายุติดเตียงเพื่อป้องกัน
การเกิดแผลกดทับด้วย Smart M-Pad

งบประมาณ 5,000,000 บาท



กลุ่มจังหวัดภาคตะวันออกเฉียงเหนือตอนล่าง 1
ประจำปีงบประมาณ พ.ศ.2564

แบบฟอร์มข้อมูลพื้นฐานของโครงการ และแบบฟอร์มรายละเอียดจำแนกงบรายจ่าย
(๑ ชุด : ๑ กิจกรรมหลัก) เฉพาะโครงการที่เป็นคำของบประมาณของจังหวัด/กลุ่มจังหวัด

แบบฟอร์มข้อมูลพื้นฐานโครงการของจังหวัด/กลุ่มจังหวัด (ระดับกิจกรรมหลัก) (๑ ชุด : ๑ กิจกรรมหลัก)
ลำดับความสำคัญ.....

ชื่อโครงการ : ยกระดับการพัฒนาคุณภาพชีวิตคนทุกช่วงวัยนครชัยบุรีรินทร์
กิจกรรมหลัก : โครงการการพัฒนาคุณภาพชีวิตผู้สูงอายุติดเตียงเพื่อป้องกันการเกิดแผลกดทับด้วย Smart M-Pad
วงเงิน ๕,๐๐๐,๐๐๐ บาท

ยุทธศาสตร์ชาติที่ ๔ ด้านการสร้างโอกาสและความเสมอภาคทางสังคม
ประเด็นการพัฒนาของจังหวัด/กลุ่มจังหวัด : ยกระดับการพัฒนาคุณภาพชีวิต
แผนงาน : ส่งเสริมและพัฒนาคุณภาพชีวิตผู้สูงอายุให้ดีขึ้น

หน่วยดำเนินการ : มหาวิทยาลัยเทคโนโลยีสุรนารี

ผู้รับผิดชอบ : ผู้ช่วยศาสตราจารย์ ดร. ปภากร พิทยชวล ตำแหน่ง ผู้อำนวยการเทคโนโลยี
สถานที่ติดต่อ เทคโนโลยี มหาวิทยาลัยเทคโนโลยีสุรนารี หมายเลขโทรศัพท์ ๐-๔๔๒๒-๔๘๑๑
: รองศาสตราจารย์ ดร. วีระพงษ์ แพสุวรรณ ตำแหน่ง อธิการบดี
สถานที่ติดต่อ มหาวิทยาลัยเทคโนโลยีสุรนารี หมายเลขโทรศัพท์ ๐-๔๔๒๒-๔๕๐๑
นายวิเชียร จันทรโณทัย ตำแหน่ง ผู้ว่าราชการจังหวัดนครราชสีมา
สถานที่ติดต่อ ศาลากลางจังหวัดนครราชสีมา หมายเลขโทรศัพท์ ๐-๔๔๒๔-๓๗๙๘
: นายณรงค์ วุ่นชีวัน ตำแหน่ง ผู้ว่าราชการจังหวัดชัยภูมิ
สถานที่ติดต่อ ศาลากลางจังหวัดชัยภูมิ หมายเลขโทรศัพท์ ๐-๔๔๘๑-๑๕๗๓
: นายอนุสรณ์ แก้วกังวาน ตำแหน่ง ผู้ว่าราชการจังหวัดบุรีรัมย์
สถานที่ติดต่อ ศาลากลางจังหวัดบุรีรัมย์ หมายเลขโทรศัพท์ ๐-๔๔๖๑-๑๑๘๒
: นายอรรถพร สิงหวิชัย ตำแหน่ง ผู้ว่าราชการจังหวัดสุรินทร์
สถานที่ติดต่อ ศาลากลางจังหวัดสุรินทร์ หมายเลขโทรศัพท์ ๐-๔๔๕๒-๔๓๖๑

(๑) หลักการและเหตุผล

(๑.๑) ที่มา : (ระบุ เช่น มติ ครม. นโยบายรัฐบาล ยุทธศาสตร์ชาติแผนพัฒนาเศรษฐกิจและสังคมแห่งชาติ แผนพัฒนา
ภาค แผนพัฒนาจังหวัด/กลุ่มจังหวัด)

ในปัจจุบันเข้าสู่ยุคสังคมผู้สูงอายุ จากข้อมูลทางสถิติของ WHO (๒๐๑๗) พบว่ามีจำนวนผู้สูงอายุทั้งสิ้น ๙๖๒.๓ ล้านคนและมีแนวโน้มเพิ่มขึ้น ๕๘ล้านคน/ปี ซึ่งสอดคล้องกับในประเทศไทย พบว่าปัจจุบันมีจำนวนผู้สูงอายุ ๑๐.๖๖ ล้านคน และรายงานจำนวนผู้สูงอายุในปี ๒๕๖๑ ในพื้นที่กลุ่มจังหวัดนครชัยบุรีรินทร์ผู้สูงอายุ มีจำนวน ๑.๐๙ ล้านคน (กรมกิจการผู้สูงอายุ กระทรวงการพัฒนาสังคมและความมั่นคงของมนุษย์, ๒๕๖๑) และคาดการณ์ว่าจะมีแนวโน้มเพิ่มมากขึ้น และพบว่าผู้สูงอายุจะมีปัญหาทางสุขภาพ โดยเฉพาะโรคเรื้อรัง และปัญหาเรื่องการนอนติดเตียง (สำนักงานคณะกรรมการพัฒนาเศรษฐกิจและสังคมแห่งชาติ, ๒๕๕๗) โดยพบว่าแผลกดทับเป็นภาวะแทรกซ้อนที่พบมากที่สุดในผู้สูงอายุติดเตียง และการเกิดแผลกดทับในผู้สูงอายุพบมากกว่าวัยอื่น ๒.๖ เท่า (สำนักการพยาบาล กรมการแพทย์ กระทรวงสาธารณสุข, ๒๕๔๘) การเกิดแผลกดทับทำให้เกิดความเจ็บปวดทุกข์ทรมาน การสูญเสียภาพลักษณ์ที่ผิดปกติก่อให้เกิดพฤติกรรมก้าวร้าว ไม่อยากพบปะ

ผู้คน และรู้สึกเป็นภาระมากขึ้น ทำให้รู้สึกความมีคุณค่าในตัวเองลดลง อีกทั้งการนอนโรงพยาบาลที่ยาวนานจากการที่ต้องรักษาแผลกดทับ อาจเกิดภาวะแทรกซ้อนด้านร่างกาย เช่นปอดอักเสบ ติดเชื้อในกระแสเลือด และอาจเสียชีวิตตามมา นอกจากนี้ในด้านเศรษฐกิจยังพบว่าผู้ป่วยที่เกิดแผลกดทับในระดับ ๓-๔ มีวันนอนเฉลี่ยที่ ๒๙ วัน และวันนอนโรงพยาบาลที่เพิ่มขึ้นคิดเป็น ๑.๗ เท่าของผู้ป่วยที่ไม่เกิดแผลกดทับ ทำให้เสียค่าใช้จ่ายในการรักษาเพิ่มขึ้นคิดเป็น ๑.๒๕ เท่า (ศศิธร พิชัยพงศ์, ๒๕๕๗) จากผลกระทบดังกล่าวข้างต้นแสดงให้เห็นว่าการเกิดแผลกดทับ ส่งผลทั้งต่อตัวผู้ป่วย ครอบครัว สังคมรอบข้าง และโรงพยาบาลที่ต้องรับภาระการรักษาที่เพิ่มขึ้น

ในปัจจุบันมีผู้ดูแลทั้งในโรงพยาบาล สถานพักฟื้นผู้ป่วย บ้าน และสถานรับเลี้ยงเด็ก มีวิธีการเพื่อลด และป้องกันปัญหาดังกล่าว เช่น การใช้กางเกงผ้าอ้อมสำเร็จรูป การใช้แผ่นดูดซับแบบใช้ครั้งเดียวทิ้ง การใช้ผ้าอ้อมแบบเปลี่ยนซักได้ ซึ่งเมื่อผู้ป่วยหรือเด็กมีการปัสสาวะหรืออุจจาระออกมา ผู้ดูแลจะไม่สามารถทราบได้เลยว่าผู้ป่วยมีการขับถ่ายของเสียเหล่านี้ ทำให้ผู้ป่วยจะต้องนอนแช่ในสภาวะที่มีความเปียกชื้น และไม่สะอาดจากการที่ของเสียถูกเก็บกักไว้ผ้าอ้อมหรือแผ่นดูดซับเป็นระยะเวลาที่ยาวนานส่งผลให้ผิวหนังของผู้ป่วยมีโอกาสสัมผัสกับของเสียโดยตรง อีกทั้งการซึมซับอาจไม่แห้งร่วมกับการนอนติดเตียงที่นาน ส่งผลให้เกิดความอับชื้นที่เกิดขึ้นจากการขับถ่ายปัสสาวะหรืออุจจาระ เมื่อระยะเวลาผ่านไปของเสียที่เกิดจากการขับถ่ายจะเกิดการอับชื้น ส่งผลให้เกิดกลิ่นอันไม่พึงประสงค์ เป็นแหล่งสะสมของเชื้อโรค เป็นปัจจัยที่ทำให้เกิดผิวหนังเปื่อย ผิวหนังถลอกง่าย อักเสบ ส่งผลให้เกิดการติดเชื้อที่ผิวหนัง และเกิดแผลกดทับตามมา

จากผลกระทบดังกล่าวข้างต้นแสดงให้เห็นว่าการเกิดแผลกดทับ ส่งผลทั้งต่อตัวผู้ป่วย ครอบครัว สังคมรอบข้าง และโรงพยาบาลที่ต้องรับภาระการรักษาที่เพิ่มขึ้น ในปัจจุบันการป้องกันการเกิดแผลกดทับที่ดีที่สุดคือการดูแลผิวหนังให้สะอาดแห้งไม่อับชื้น นวัตกรรมต้นแบบ (Prototype) เครื่องตรวจจับความชื้นแบบไร้สายในการป้องกันแผลกดทับ มีหลักการทำงานเมื่อมีความชื้นจากการปัสสาวะหรืออุจจาระ เซนเซอร์จะตรวจจับค่าที่เปลี่ยนแปลง และส่งค่าเพื่อแจ้งเตือนมายังระบบเฝ้าระวังผู้ป่วยผ่านเครือข่ายไร้สาย ผู้ดูแลจะได้รับการแจ้งเตือนในรูปแบบของสัญญาณเสียงและจอแสดงผลผ่านหน้าจอแบบสัมผัส (Tablet) ในรูปแบบของ Application ที่สามารถเฝ้าระวัง แจ้งเตือนพร้อมควบคุมการทำงานของเซนเซอร์ตรวจจับความชื้นได้หลายเครื่องพร้อมกัน ซึ่งจะช่วยให้พยาบาลหรือผู้ดูแลสามารถให้การพยาบาลในการจัดการกับความเปียกชื้นได้อย่างรวดเร็ว ลดอุบัติการณ์การเกิดแผลกดทับที่มีสาเหตุจากความเปียกชื้นของผิวหนัง และช่วยเพิ่มความสุขสบายในผู้ป่วย ส่งผลให้มีคุณภาพชีวิตที่ดีขึ้นตามมา และช่วยสนับสนุนการพัฒนาเศรษฐกิจดิจิทัลในด้าน e-health โดยการเพิ่มคุณภาพและประสิทธิภาพการให้บริการทางสุขภาพได้สะดวก รวดเร็วยิ่งขึ้น เพื่อให้ประชาชนได้รับการบริการที่มีคุณภาพ ยกกระดับคุณภาพชีวิตคนในสังคมไทยให้มีสุขภาพดียิ่งขึ้น ซึ่งสอดคล้องกับเป้าหมายในการพัฒนาดิจิทัลเพื่อเศรษฐกิจและสังคมของประเทศใน ยุคดิจิทัล ๔.๐

(๑.๒) สรุปสาระสำคัญ

สภาพปัญหา / ความต้องการ : การดูแลรักษาผู้ป่วยติดเตียงมีข้อจำกัดในตรวจเช็คความเรียบร้อยของผู้ป่วยไม่ให้บริเวณที่นอนมีความชื้น อันเป็นต้นเหตุของการเกิดแผลกดทับ ทำให้ต้องมีเครื่องมือที่ช่วยอำนวยความสะดวกในการตรวจสอบ สามารถแจ้งผลได้ทันที เพื่อดำเนินการแก้ไขได้อย่างทันเวลา ลดปัญหาการเกิดสาเหตุของการเกิดแผลกดทับ

ความเร่งด่วน : (ระบุระดับความจำเป็นเร่งด่วน) : ด่วนที่สุด

(๒) ข้อมูลทั่วไปของโครงการ

(๒.๑) วัตถุประสงค์ของโครงการ

๒.๑.๑ เพื่อสร้างสรรค์และส่งเสริมการพัฒนานวัตกรรมเครื่องตรวจจับความชื้นแบบไร้สายในการป้องกันการเกิดแผลกดทับ

๒.๑.๒ เพื่อสนับสนุนการใช้เทคโนโลยีและนวัตกรรมในการดำเนินชีวิตและแก้ปัญหา

๒.๑.๓ เพื่อปรับเปลี่ยนถ่ายทอดเทคโนโลยีแก่กลุ่มเป้าหมายในการป้องกันการเกิดแผลกดทับ

๒.๑.๔ เพื่อประเมินคุณภาพชีวิตผู้สูงอายุติดเตียง

(๒.๒) สถานภาพของโครงการ

โครงการเดิม โครงการใหม่

(๒.๓) ประเภทของโครงการ

พัฒนา ดำเนินการปกติ

(๒.๔) ระยะเวลาดำเนินโครงการ ๑ ปี เริ่มต้นปี ตุลาคม ๒๕๖๓ สิ้นสุดปี กันยายน ๒๕๖๔

(๒.๕) สถานที่ดำเนินโครงการ : จังหวัดนครราชสีมา จังหวัดชัยภูมิ จังหวัดบุรีรัมย์ จังหวัดสุรินทร์

(๓) กลุ่มเป้าหมาย และผู้มีส่วนได้ส่วนเสีย

(๓.๑) กลุ่มเป้าหมาย : ผู้สูงอายุที่เป็นคนไข้ติดเตียง

(๓.๒) ผู้มีส่วนได้ส่วนเสีย : กลุ่มผู้ดูแลผู้สูงอายุที่เป็นคนไข้ติดเตียง ผู้มีหน้าที่รักษาพยาบาลผู้สูงอายุ ครอบครัวผู้สูงอายุ ศูนย์ผู้สูงอายุในพื้นที่ ๔ จังหวัดนครชัยบุรีรินทร์ ศูนย์บริการสาธารณสุข โรงพยาบาลในชุมชน/อำเภอ

(๔) เป้าหมาย ผลลัพธ์ และผลกระทบโครงการ

(๔.๑) เป้าหมายโครงการ

ตัวชี้วัด ร้อยละของการเกิดแผลกดทับของผู้สูงอายุที่ใช้ Smart M-Pad ลดลง

(๔.๒) ผลผลิต

- ผลิตเครื่องตรวจจับความชื้นแบบไร้สายในการป้องกันการเกิดแผลกดทับ Smart M - Pad จำนวน ๒๐๐ เครื่อง (๔ จังหวัด ๑ ละ ๕๐ เครื่อง)
- ผู้ป่วยกลุ่มตัวอย่างได้รับการรักษาด้วยเทคโนโลยีตรวจจับความชื้นแบบไร้สายในการป้องกันการเกิดแผลกดทับ Smart M - Pad จำนวน ๒๐๐ คน (๔ จังหวัด ๑ ละ ๕๐ คน)
- จัดอบรมถ่ายทอดเทคโนโลยีแก่กลุ่มผู้ดูแลผู้สูงอายุที่เป็นคนไข้ติดเตียง เพื่อให้มีความรู้ความเข้าใจในการป้องกันการเกิดแผลกดทับ จำนวน ๒๐๐ คน (๔ จังหวัด ๑ ละ ๕๐ คน)

(๔.๓) ผลลัพธ์

- สามารถลดสาเหตุการเกิดแผลกดทับจากความชื้นในผู้สูงอายุติดเตียงได้
- ช่วยลดภาระการดูแลผู้สูงอายุติดเตียงให้แก่ผู้ดูแล ทำให้สามารถบริหารจัดการดูแลได้อย่างมีประสิทธิภาพมากขึ้น
- แบ่งปันข้อมูลเทคโนโลยีเพื่อช่วยกระตุ้นให้เกิดการพัฒนาเทคโนโลยีที่ช่วยจัดการปัญหาต่าง ๆ และสามารถประยุกต์ใช้ได้จริงในชีวิตประจำวัน

(๔.๔) ผลกระทบ :

เชิงบวก :

- ช่วยลดสาเหตุการเกิดแผลกดทับจากความชื้นในผู้สูงอายุติดเตียงได้

- ช่วยลดภาระการดูแลผู้สูงอายุติดเตียงให้แก่ผู้ดูแล ทำให้สามารถบริการจัดการการดูแลได้อย่างมีประสิทธิภาพมากขึ้น
- ช่วยกระตุ้นให้เกิดการพัฒนาเทคโนโลยีที่ช่วยจัดการปัญหาต่าง ๆ และสามารถประยุกต์ใช้ได้จริงในชีวิตประจำวัน

เชิงลบ : ไม่มี

(๕) แนวทางการดำเนินงาน

(แสดงรายละเอียดกิจกรรมที่จะทำภายใต้โครงการที่จังหวัด/กลุ่มจังหวัด เสนอขอ และทำเครื่องหมาย ✓ ลงในช่องระยะเวลาที่จะเริ่มดำเนินงานของแต่ละกิจกรรมสำคัญด้วย)

กิจกรรมย่อย	ระยะเวลาที่จะเริ่มดำเนินการ			
	ต.ค.-ธ.ค. ๖๓	ม.ค.- มี.ค. ๖๔	เม.ย.-มิ.ย. ๖๔	ก.ค.-ก.ย. ๖๔
๑. ส่งเสริมการพัฒนาคุณภาพชีวิตผู้สูงอายุติดเตียงด้วยเครื่องตรวจจับความชื้นแบบไร้สายในการป้องกันการเกิดแผลกดทับ Smart M-Pad - การผลิตเครื่อง Smart N - Pad	✓			
๒. ปรับแปลงถ่ายทอดเทคโนโลยีแก่กลุ่มเป้าหมายในการป้องกันการเกิดแผลกดทับ - คัดเลือกกลุ่มเป้าหมาย - จัดอบรมถ่ายทอดเทคโนโลยีแก่กลุ่มเป้าหมาย ความรู้ความเข้าใจในการป้องกันการเกิดแผลกดทับแก่กลุ่มผู้ดูแล	✓	✓		
๓. ประเมินคุณภาพชีวิตผู้สูงอายุติดเตียง - ให้คำปรึกษาแนะนำแก่ผู้ดูแล ติดตามผลลัพธ์ผลการดำเนินงาน และการประเมินคุณภาพชีวิตผู้สูงอายุติดเตียง - จัดประชุมคืนข้อมูลแก่หน่วยงานที่เกี่ยวข้อง - จัดทำฐานข้อมูลและรายงานสรุปผลการดำเนินงาน		✓	✓	✓

(๖) วิธีการดำเนินงาน ดำเนินการเอง จ้างเหมา

(๗) วงเงินของโครงการ จำนวน ๕,๐๐๐,๐๐๐ บาท

รายการ	งบประมาณ	เงินนอกงบประมาณ
รวมทั้งสิ้น	๕,๐๐๐,๐๐๐	
งบดำเนินงาน	๕,๐๐๐,๐๐๐	
- ค่าตอบแทน	๓๓๑,๒๐๐	
- ค่าใช้สอย	๔,๑๖๗,๘๐๐	
- ค่าวัสดุ	๕๐๑,๐๐๐	
งบลงทุน	-	
- ค่าครุภัณฑ์	-	
- ค่าที่ดินและสิ่งก่อสร้าง	-	

(๘) ความพร้อมของโครงการ

(๘.๑) พื้นที่ดำเนินโครงการ

- ดำเนินการได้ทันที หมายถึง ได้ศึกษาความเหมาะสมและกำหนดพื้นที่ดำเนินการหรือได้รับอนุญาตตามกฎหมาย และสามารถดำเนินการได้ทันที
- อยู่ในระหว่างเตรียมการ หมายถึง ได้ศึกษาความเหมาะสมและกำหนดพื้นที่ดำเนินการแล้ว แต่อยู่ในระหว่างจัดเตรียมพื้นที่ หรือกำลังแก้ไขปัญหา / อุปสรรคต่างๆ หรือเตรียมการขออนุญาตตามกฎหมาย
- อยู่ในระหว่างศึกษาความเหมาะสม และคัดเลือกพื้นที่ดำเนินการ

(๘.๒) แบบรูปรายการ/ แผนการปฏิบัติงาน

- มี และสมบูรณ์ (ให้ระบุชื่อหน่วยงานเจ้าของรูปแบบรายการที่ใช้)
.....
- มีแต่ยังไม่สมบูรณ์ (ให้ระบุชื่อหน่วยงานเจ้าของรูปแบบรายการที่ใช้)
.....
- ไม่มี

(๘.๓) ความพร้อมของบุคลากร เครื่องมือ และเทคนิคการดำเนินการ

- บุคลากรมีประสบการณ์ ทั้งหมด บางส่วน ไม่มีประสบการณ์
- เครื่องมือดำเนินการ มีพร้อมดำเนินการได้ทันที
 มีบางส่วนและต้องจัดหาเพิ่มเติม
 ไม่มี ต้องจัดหาเพิ่มเติม
- เทคนิคในการบริหารจัดการ มีประสบการณ์สูง
 มีประสบการณ์ปานกลาง
 ไม่มีประสบการณ์

(๘.๔) ผลกระทบสิ่งแวดล้อม

- ผ่านคณะกรรมการสิ่งแวดล้อมแห่งชาติแล้ว
- อยู่ระหว่างการพิจารณาของคณะกรรมการสิ่งแวดล้อมแห่งชาติ
- คณะกรรมการสิ่งแวดล้อมแห่งชาติยังไม่พิจารณา

(๘.๕) รายงานการศึกษาความเหมาะสม (FS)

- ไม่ต้องทำรายงานการศึกษา
- ต้องทำรายงานการศึกษา

(๙) วิธีการบริหารจัดการหรือการดูแลบำรุงรักษา เมื่อโครงการแล้วเสร็จ เพื่อให้เกิดความยั่งยืนของโครงการ :

- มหาวิทยาลัยเทคโนโลยีสุรนารี ร่วมกับหน่วยงานที่เกี่ยวข้อง เช่น ศูนย์ผู้สูงอายุในพื้นที่ ๔ จังหวัดนครชัยบุรีรัมย์ ศูนย์บริการสาธารณสุข โรงพยาบาลในชุมชน/อำเภอ ติดตามตรวจเยี่ยมให้คำปรึกษาแนะนำการใช้งานเครื่อง Smart M - Pad เพื่อให้ดำเนินการได้อย่างมีประสิทธิภาพต่อเนื่อง
- มหาวิทยาลัยเทคโนโลยีสุรนารีพัฒนาอุปกรณ์ต้นแบบ และสนับสนุนบุคลากรผู้เชี่ยวชาญในการพัฒนาและผลิตเครื่อง และจัดอบรมให้ความรู้แก่ผู้ใช้งานในทุกภาคส่วนที่เกี่ยวข้อง

(๑๐) ปัญหา อุปสรรคและข้อจำกัด :

- ไม่มี

งบรายจ่าย - รายการ (ทะเบียนรายการ ประเภทรายการ ของสำนักงานงบประมาณ) จังหวัด/กลุ่มจังหวัดภาคตะวันออกเฉียงเหนือตอนล่าง ๑	งบประมาณ		คำชี้แจง
	ปี ๒๕๖๓ (ถ้ามี)	ปี ๒๕๖๔	
แผนงาน : บริหารจังหวัดและกลุ่มจังหวัด ผลผลิต : พัฒนาด้านสังคม โครงการ : ยกระดับการพัฒนาคุณภาพชีวิตคนทุกช่วงวัยนครชัยบุรีรินทร์ กิจกรรมหลัก : ารพัฒนาคุณภาพชีวิตผู้สูงอายุติดเตียงเพื่อป้องกันการเกิดแผลกดทับด้วย Smart M-Pad ๑. งบประมาณ ๑.๑ ค่าตอบแทน ใช้สอยและวัสดุ ๑.๑.๑ ค่าตอบแทน	๕,๐๐๐,๐๐๐ ๕,๐๐๐,๐๐๐ ๕,๐๐๐,๐๐๐ ๕,๐๐๐,๐๐๐ ๕,๐๐๐,๐๐๐ ๓๓๑,๒๐๐	๒๘,๘๐๐ ๒๘,๘๐๐ ๕๗,๖๐๐ ๕๗,๖๐๐ ๒๘,๘๐๐ ๘๖,๔๐๐ ๔๓,๒๐๐	- ค่าตอบแทนวิทยากรภายใน ๒ คนๆละ ๖ ชม.ๆละ ๖๐๐ บาท ๔ ครั้ง - ค่าตอบแทนวิทยากรภายนอก ๑ คนๆละ ๖ ชม.ๆละ ๑๒๐๐ บาท ๔ ครั้ง - ค่าตอบแทนวิทยากรภายใน ๔ คนๆละ ๖ ชม.ๆละ ๖๐๐ บาท ๔ ครั้ง - ค่าตอบแทนวิทยากรภายนอก ๒ คนๆละ ๖ ชม.ๆละ ๑๒๐๐ บาท ๔ ครั้ง - ค่าตอบแทนวิทยากรภายใน ๒ คนๆละ ๖ ชม.ๆละ ๖๐๐ บาท ๔ ครั้ง - ค่าตอบแทนวิทยากรภายนอก ๓ คนๆละ ๖ ชม.ๆละ ๑๒๐๐ บาท ๔ ครั้ง - ค่าตอบแทนวิทยากรภายใน ๓ คนๆละ ๖ ชม.ๆละ ๖๐๐ บาท ๔ ครั้ง
(๑) เงินตอบแทนการปฏิบัติงานนอกเวลาราชการ (๒) ค่าตอบแทนผู้ปฏิบัติงานให้ราชการ (๓) ค่าเช่าบ้าน (๔) ค่าเบี้ยประชุมกรรมการ (๕) เงินตอบแทนตำแหน่งกำนัน ผู้ใหญ่บ้าน (๖) เงินพิเศษจ่ายแก่ลูกจ้างในต่างประเทศ (๗) ค่าตอบแทนวิทยากร (สัมมนาและฝึกอบรม)	๔,๑๖๗,๘๐๐ ๘๕๑,๔๐๐	๔,๐๐๐ ๘๐,๐๐๐ ๓๘,๔๐๐ ๔๘,๐๐๐ ๔,๐๐๐ ๑๑๐,๐๐๐	- ค่าตอบแทนเจ้าหน้าที่ปฏิบัติงานนอกเวลาทำการ ๕ คนๆละ ๑ วันๆละ ๒๐๐ บาท ๔ ครั้ง - ค่าเดินทางวิทยากรและเจ้าหน้าที่ ๘ คนๆละ ๑ เที่ยวบิน ๒๕๐๐ บาท ๔ ครั้ง - ค่าที่พักวิทยากรและเจ้าหน้าที่ ๘ คนๆละ ๑ คืนๆละ ๑๒๐๐ บาท ๔ ครั้ง - ค่าเดินทางผู้เข้าร่วมอบรม ๖๐ คนๆละ ๒๐๐ บาท ๔ ครั้ง - ค่าตอบแทนเจ้าหน้าที่ปฏิบัติงานนอกเวลาทำการ ๕ คนๆละ ๑ วันๆละ ๒๐๐ บาท ๔ ครั้ง - ค่าเดินทางวิทยากรและเจ้าหน้าที่ ๑๑ คนๆละ ๑ เที่ยวบิน ๒๕๐๐ บาท ๔ ครั้ง
(๘) ค่าตอบแทนพิเศษพนักงานราชการ ๑.๑.๒ ค่าใช้สอย (๑) ค่าเบี้ยเลี้ยง ค่าเช่าที่พักและค่าพาหนะ			

หน่วย : บาท

งบรายจ่าย - รายการ (ทะเบียนรายการ ประเภทรายการ ของสำนักงานงบประมาณ)	งบประมาณ		คำชี้แจง
	ปี ๒๕๖๓ (ถ้ามี)	ปี ๒๕๖๔	
(๖) ค่าจ้างเหมาบริการ		๒,๘๖๐,๐๐๐	- ค่าที่พักรับราชการและเจ้าหน้าที่ ๑๑ คนๆละ ๑ คนๆละ ๑๒๐๐ บาท ๔ ครั้ง - ค่าเดินทางผู้เข้าร่วมอบรม ๕๐ คนๆละ ๒๐๐ บาท ๔ ครั้ง - ค่าเช่าเหมารถตู้และค่าน้ำมัน ๒ คนๆละ ๑ วันๆละ ๒๕๐๐ บาท ๔ ครั้ง - ค่าตอบแทนเจ้าหน้าที่ปฏิบัติงานนอกเวลาทำการ ๑๐ คนๆละ ๑ วันๆละ ๒๐๐ บาท ๔ ครั้ง - ค่าเดินทางวิทยากรและเจ้าหน้าที่ ๑๕ คนๆละ ๑ เที่ยวๆละ ๒๕๐๐ บาท ๔ ครั้ง - ค่าที่พักรับราชการและเจ้าหน้าที่ ๑๕ คนๆละ ๑ คนๆละ ๑๒๐๐ บาท ๔ ครั้ง - ค่าเช่าเหมารถตู้และค่าน้ำมัน ๒ คนๆละ ๒ วันๆละ ๒๕๐๐ บาท ๔ ครั้ง - ค่าเดินทางผู้เข้าร่วมอบรม ๕๐ คนๆละ ๒๐๐ บาท ๔ ครั้ง - ค่าตอบแทนเจ้าหน้าที่ปฏิบัติงานนอกเวลาทำการ ๔ คนๆละ ๑ วันๆละ ๒๐๐ บาท ๔ ครั้ง - ค่าเดินทางวิทยากรและเจ้าหน้าที่ ๗ คนๆละ ๑ เที่ยวๆละ ๒๕๐๐ บาท ๔ ครั้ง - ค่าที่พักรับราชการและเจ้าหน้าที่ ๗ คนๆละ ๑ คนๆละ ๑๒๐๐ บาท ๔ ครั้ง - ค่าเดินทางผู้เข้าร่วมอบรม ๕๐ คนๆละ ๒๐๐ บาท ๔ ครั้ง - ค่าเบ็ดเตล็ด ๖๒๐๐ บาท - ค่าจ้างเหมาจัดทำคู่มือการใช้งาน ๒๐๐ ชุดๆละ ๑๐๐ บาท - ค่าจ้างเหมาดำเนินการติดตั้งระบบปฏิบัติการ ๒๐๐ เครื่องๆละ ๔๐๐ บาท - ค่าจ้างเหมาผลิตเครื่อง Smart M-Pad ๒๐๐ เครื่องๆละ ๑๓๕๐๐ บาท - ค่าจ้างเหมาจัดเก็บข้อมูล ๑๒ เดือนๆละ ๕๐๐๐ บาท - ค่าอาหารกลางวัน ๖๐ คนๆละ ๑ มื้อๆละ ๒๐๐ บาท ๔ ครั้ง - ค่าอาหารว่างและเครื่องดื่ม ๖๐ คนๆละ ๑ มื้อๆละ ๕๐ บาท ๔ ครั้ง - ค่าอาหารกลางวัน ๕๐ คนๆละ ๑ มื้อๆละ ๒๐๐ บาท ๔ ครั้ง - ค่าอาหารว่างและเครื่องดื่ม ๕๐ คนๆละ ๑ มื้อๆละ ๕๐ บาท ๔ ครั้ง - ค่าใช้จ่ายอินเทอร์เน็ต-ปิดบริการฝึกอบรม ๕๐๐ บาท ๔ ครั้ง - ค่าสถานที่และสื่อโสต ๑ วันๆละ ๑๒๐๐๐ บาท ๔ ครั้ง - ค่าสถานที่และสื่อโสต ๑ วันๆละ ๑๒๐๐๐ บาท ๔ ครั้ง - ค่าบันทึกภาพกิจกรรมและวิดีโอ ๑ วันๆละ ๕๐๐๐ บาท ๔ ครั้ง - ค่าอาหารกลางวัน ๕๐ คนๆละ ๑ มื้อๆละ ๒๐๐ บาท ๔ ครั้ง - ค่าอาหารว่างและเครื่องดื่ม ๕๐ คนๆละ ๑ มื้อๆละ ๕๐ บาท ๔ ครั้ง - ค่าสถานที่และสื่อโสต ๑ วันๆละ ๒๐๐๐ บาท ๔ ครั้ง - ค่าบันทึกภาพกิจกรรมและวิดีโอ ๑ วันๆละ ๘๐๐๐ บาท ๔ ครั้ง - ค่าอาหารกลางวัน ๕๐ คนๆละ ๑ มื้อๆละ ๒๐๐ บาท ๔ ครั้ง - ค่าอาหารว่างและเครื่องดื่ม ๕๐ คนๆละ ๑ มื้อๆละ ๕๐ บาท ๔ ครั้ง - ค่าใช้จ่ายอินเทอร์เน็ต-ปิดบริการฝึกอบรม ๑ วันๆละ ๘๐๐ บาท ๔ ครั้ง - ค่าสถานที่และสื่อโสต ๑ วันๆละ ๒๐๐๐๐ บาท ๔ ครั้ง
(๗) ค่าใช้จ่ายในการสัมมนาและฝึกอบรม		๕๕๖,๕๐๐	

หน่วย : บาท

งบรายจ่าย - รายการ (ทะเบียนรายการ ประเภทรายการ ของสำนักงานงบประมาณ)	งบประมาณ		คำชี้แจง
	ปี ๒๕๖๓ (ถ้ามี)	ปี ๒๕๖๔	
(๘) ค่ารับรองและพิธีการ (๙) เงินสมทบทุนประกันสังคม ๑.๑.๓ ค่าวัสดุ (๑) วัสดุสำนักงาน		๕๐๑,๐๐๐ ๓๒๑,๐๐๐	- ค่าวัสดุสำนักงาน ค่าจัดส่งไปรษณีย์ ๕๐๐๐ บาท ๔ ครั้ง - ค่าเอกสารและค่าเบ็ดเตล็ด ๖๐ คนๆละ ๑๐๐ บาท ๔ ครั้ง - ค่าเอกสารและค่าเบ็ดเตล็ด ๕๐ คนๆละ ๑๐๐ บาท ๔ ครั้ง - ค่าวัสดุอุปกรณ์ในการฝึกอบรมภาคปฏิบัติ ๕๐ คนๆละ ๔๐๐ บาท ๔ ครั้ง - ค่าวัสดุสำนักงาน ค่าจัดส่งไปรษณีย์ ๕๐๐๐ บาท ๔ ครั้ง - ค่าจัดทำคู่มือประกอบการดูแลและป้องกันการเกิดแมลงกัดพื้น ๕๐ คนๆละ ๓๐๐ บาท ๔ ครั้ง - ค่าเอกสารและค่าเบ็ดเตล็ด ๔๐ คนๆละ ๑๐๐ บาท ๔ ครั้ง - ค่าวัสดุสำนักงาน ค่าจัดส่งไปรษณีย์ ๕๐๐๐ บาท ๔ ครั้ง - ค่าวัสดุสำนักงาน ค่าจัดส่งไปรษณีย์ ๕๐๐๐ บาท ๔ ครั้ง - ค่าเอกสารและค่าเบ็ดเตล็ด ๔๐ คนๆละ ๑๐๐ บาท ๔ ครั้ง - ค่าจัดทำรายงานสรุปผลการดำเนินงาน ๒๕๐๐๐ บาท
(๒) วัสดุเชื้อเพลิงและหล่อลื่น (๓) วัสดุไฟฟ้าและวิทยุ (๔) วัสดุโฆษณาและเผยแพร่		๑๘๐,๐๐๐	- ค่าใช้จ่ายในการประชาสัมพันธ์โครงการ (ค่าผลิตสื่อต่างๆ ค่าโฆษณาตามช่องทางต่างๆ) ๑ ชุดๆละ ๑๐๐๐๐ บาท ๔ ครั้ง - ค่าใช้จ่ายในการประชาสัมพันธ์โครงการ (ค่าผลิตสื่อต่างๆ ค่าโฆษณาตามช่องทางต่างๆ) ๑ ชุดๆละ ๑๐๐๐๐ บาท ๔ ครั้ง - ค่าใช้จ่ายในการประชาสัมพันธ์โครงการ (ค่าผลิตสื่อต่างๆ ค่าโฆษณาตามช่องทางต่างๆ) ๑ ชุดๆละ ๒๕๐๐๐ บาท ๔ ครั้ง

หมายเหตุ

๑. เพื่อประโยชน์ในการประมวลผลข้อมูลให้จังหวัดและกลุ่มจังหวัดใช้ทะเบียนรายการ ประเภทรายการ ของสำนักงานงบประมาณเท่านั้น

กรุณาอย่าเพิ่มประเภทรายการใหม่โดยผู้ไม่เจ้าเป็น

๒. กรณีประสงค์จะเพิ่มทะเบียนประเภทรายการ ให้ประสานงานกับเจ้าหน้าที่สำนักงานจังหวัดและกลุ่มจังหวัดก่อน

๓. ตามแบบฟอร์มฯ ให้เลือกเฉพาะ (ระบุ) งบรายจ่าย และรายการที่มีงบประมาณเท่านั้น

กิจกรรมหลักที่ 3.10

การดูแลผู้ป่วยแผลกดทับด้วยนวัตกรรม
เครื่องเฝ้าระวังการเกิดแผลกดทับ

งบประมาณ 3,091,200 บาท



กลุ่มจังหวัดภาคตะวันออกเฉียงเหนือตอนล่าง 1
ประจำปีงบประมาณ พ.ศ.2564

แบบฟอร์มข้อมูลพื้นฐานโครงการของจังหวัด/กลุ่มจังหวัด (ระดับกิจกรรมย่อย)(๑ ชุด : ๑ กิจกรรมหลัก)
ลำดับความสำคัญ.....

ชื่อโครงการ : ยกระดับการพัฒนาคุณภาพชีวิตคนทุกช่วงวัยนครชัยบุรีรินทร์
กิจกรรมหลัก การดูแลผู้ป่วยแผลกดทับด้วยนวัตกรรมเครื่องเฝ้าระวังการเกิดแผลกดทับ
วงเงิน ๓,๐๙๑,๒๐๐ บาท

ประเด็นยุทธศาสตร์ของจังหวัด/กลุ่มจังหวัด : ยกระดับการพัฒนาคุณภาพชีวิต
กลยุทธ์ กลยุทธ์ที่ ๑ พัฒนา สนับสนุน กิจกรรมการลงทุนพัฒนาด้านสังคม การศึกษาเพื่อยกระดับคุณภาพ
ชีวิต

หน่วยดำเนินการ : มหาวิทยาลัยเทคโนโลยีราชมงคลธัญบุรี
สำนักงานพัฒนาสังคมและความมั่นคงของมนุษย์
สาธารณสุขจังหวัด
การยางแห่งประเทศไทย สาขาจังหวัดนครราชสีมา

ผู้รับผิดชอบ : ผู้รับผิดชอบ : ผู้ช่วยศาสตราจารย์ ดร.วิโรจน์ ลิ้มไขแสง
ตำแหน่ง : อธิการบดี มหาวิทยาลัยเทคโนโลยีราชมงคลธัญบุรี

ผู้ประสานงานโครงการ :

ผศ.สุรินทร์ อ่อนน้อม เบอร์ติดต่อ 086-649-8850

email : surin.aon@gmail.com

ดร.ศรัณย์ คัมภีร์ภัทร เบอร์ติดต่อ 096-954-5154

email : Saran_kampeephat@hotmail.com

รศ.สมสิน วางขุนทด เบอร์ติดต่อ 086-245-9910

email : somsin.kai@gmail.com

ดร.วิญญู ศีลาบุตร เบอร์ติดต่อ 081-790-9155

email : winyou_rmuti@hotmail.com

ผศ.ดร.สุจิตรา อุ่นเรือน เบอร์ติดต่อ 087-659-0231

email : s.chandarak@yahoo.com

นายภากร นาคศรี เบอร์ติดต่อ 083-721-2427

wtechengineer62@gmail.com

นายอัคร์ ศรีเนตร เบอร์ติดต่อ 089-847-7800

email: ath.si@hotmail.com

คณะวิศวกรรมศาสตร์และสถาปัตยกรรมศาสตร์ มหาวิทยาลัยเทคโนโลยีราชมงคลธัญบุรี นครราชสีมา

(๑) หลักการและเหตุผล

(๑.๑)ที่มา : (ระบุ เช่น มติ ครม. นโยบายรัฐบาล แผนพัฒนาจังหวัด/กลุ่มจังหวัด หรืออื่น ๆ)

ยุทธศาสตร์ 20 ปีได้ตั้งเป้าหมายในการพัฒนาประเทศไทยไว้ 6 ด้านแยกเป็นแผนปฏิรูป
ประเทศออกเป็น 11 ด้าน โดยในด้านที่ 9 นั้นได้ตั้งเป้าหมายในการพัฒนาคนไทยให้มีหลักประกันทางรายได้ที่
เพียงพอต่อการดำรงชีวิตอย่างมีคุณภาพ ปรับเปลี่ยนพฤติกรรมไปสู่การมีจิตสาธารณะเพิ่มขึ้น สังคมแห่งโอกาส
และไม่แบ่งแยก ภาครัฐมีข้อมูลและสารสนเทศด้านสังคมที่บูรณาการ และให้ชุมชนท้องถิ่นมีความเข้มแข็งสามารถ
บริหารจัดการชุมชนได้ด้วยตนเอง ซึ่งทำให้เกิดแนวทางการพัฒนาที่สำคัญภายใต้แผนพัฒนาภาค
ตะวันออกเฉียงเหนือ โดยเฉพาะในยุทธศาสตร์ที่ 2 การแก้ปัญหาความยากจนและพัฒนาคุณภาพชีวิตผู้มีรายได้

น้อยเพื่อลดความเหลื่อมล้ำทางสังคมหนึ่งในแนวทางการพัฒนานั้นคือการพัฒนาคุณภาพชีวิตและจัดสวัสดิการให้แก่ผู้สูงอายุ ผู้พิการ ผู้ด้อยโอกาส ด้วยการเพิ่มสวัสดิการทางสังคมให้ได้รับการดูแลเอาใจใส่จากหน่วยงานในภาครัฐที่รับผิดชอบตรงจากส่วนของตำบล อำเภอ จังหวัด อีกทั้งการเพิ่มระดับการบริการด้านการรักษาพยาบาลให้กลุ่มคนดังกล่าวได้เข้าถึงการให้บริการ จึงทำให้เกิดแผนพัฒนากลุ่มจังหวัดอีสานตอนล่าง 1 เพื่อจัดทำประเด็นยุทธศาสตร์ในสอดคล้องกับภาคและประเทศโดยแบ่งเป็น 4 ประเด็น ซึ่งมีประเด็นยุทธศาสตร์ที่ 4 ยกระดับการพัฒนาคุณภาพชีวิต ด้วยกลยุทธ์เพื่อการดำเนินการ 4 กลยุทธ์ในการตอบยุทธศาสตร์ภาคและชาติได้แก่ .กลยุทธ์ที่ 1 พัฒนา สนับสนุน กิจกรรมการลงทุนพัฒนาด้านสังคม การศึกษาเพื่อยกระดับ คุณภาพชีวิต กลยุทธ์ที่ 2 ส่งเสริมอาชีพและพัฒนาทักษะชีวิต เพื่อเสริมสร้างศักยภาพการพึ่งพาตนเองตามหลักปรัชญาเศรษฐกิจพอเพียงและกลยุทธ์ที่ 3 สร้างความปลอดภัยในชีวิตและทรัพย์สินของประชากรอย่างยั่งยืน ด้วยสถานการณ์สังคมที่ก้าวเข้าสู่สังคมสูงอายุของประเทศไทย โดยประชากรสูงอายุในวัยปลายหรือที่มีอายุมากกว่า ๘๐ ปีขึ้นไป มีการเพิ่มขนาดและสัดส่วนเร็วกว่าประชากรสูงอายุกลุ่มอื่นๆจึงต้องมีการวางแผนเตรียมความพร้อมให้กับผู้สูงอายุ ให้สามารถอยู่ได้ในสังคมที่มีการเปลี่ยนแปลง

(๑.๒) สรุปสาระสำคัญ :

สภาพปัญหา/ความต้องการ :

ในสภาวะการณ์ปัจจุบันพบว่าประเทศไทยเกิดการเปลี่ยนแปลงช่วงของอายุคนจากวัยทำงานเข้าสู่ผู้สูงวัยมีการเปลี่ยนแปลงอย่างรวดเร็วโดยปี 2537 มีผู้สูงอายุคิดเป็นร้อยละ 6.8 ของประชากรทั้งประเทศปี 2545 และปี 2550 เพิ่มขึ้นเป็นร้อยละ 9.4 และ 10.7 ตามลำดับและในปี 2554 เพิ่มขึ้นเป็นร้อยละ 12.2 กระทั่งการสำรวจในปี 2559 มีอัตราผู้สูงวัยสูงถึงร้อยละ 16.5 และในกลุ่มภาคตะวันออกเฉียงมีค่าเฉลี่ยอยู่ที่ร้อยละ 17 ซึ่งสูงกว่าค่าเฉลี่ยของประเทศถึงร้อยละ 0.5 โดยจังหวัดนครราชสีมาที่มีจำนวนผู้สูงวัยมากที่สุดในประเทศไทย

เมื่อพิจารณาสัดส่วนประชากรเมืองต่อชนบทกลุ่มจังหวัดภาคตะวันออกเฉียงเหนือตอนล่าง 1 ในปี พ.ศ. 2559 พบว่าสัดส่วนประชากรชนบท (นอกเขตเทศบาล) มีจำนวนมากกว่าประชากรเมือง (ในเขตเทศบาล) คิดเป็นร้อยละ 81.92 ประชากรเมือง คิดเป็นร้อยละ 18.08 ด้วยความยากจนและการดูแลรักษาสุขภาพรวมถึงการมีปริมาณผู้สูงอายุที่ขาดการดูแลรักษาสุขภาพเมื่อเทียบกับชุมชนเมือง จึงส่งผลอย่างมากทำให้เกิดโรค อัมพาต อัมพฤกษ์ พิการ เบาหวานทำให้ภาคตะวันออกเฉียงเหนือนั้นเกิดผู้ป่วยนอนติดเตียงสูงต่อปี ซึ่งผู้ป่วยที่นอนติดเตียงจะมีแผลเรื้อรัง ผลจากการนอนโดยไม่ได้พลิกตัวเป็นเวลานานของผู้ป่วย เป็นปัจจัยเสี่ยงที่ทำให้เกิดแผลกดทับ การกดทับบริเวณผิวหนัง ทำให้เนื้อบริเวณที่ถูกกด ขาดเลือดไปเลี้ยง โดยปกติจะพบในผู้ป่วยที่ไม่สามารถเคลื่อนไหวตัวเองได้ เช่น ผู้ป่วยที่เป็นอัมพฤกษ์ อัมพาต แผลกดทับจะส่งผลให้ผู้ป่วยทุกข์ทรมานจากการรักษาที่ยุ่งยาก เสียค่าใช้จ่ายเพิ่มขึ้น และส่งผลกระทบต่อทางด้านจิตใจของผู้ป่วยด้วย

ความเร่งด่วน : (ระดับความจำเป็นเร่งด่วน)

การลงทุนด้านการสร้างนวัตกรรมเพื่อดูแลผู้ป่วยติดเตียงโดยเฉพาะผู้สูงวัย จึงมีความจำเป็นอย่างเร่งด่วน โดยเฉพาะในภาคอีสานที่มีผู้สูงวัยเป็นอันดับที่ 2 รองจากภาคเหนือ ซึ่งในการสำรวจอัตราความชุกของผู้สูงอายุที่ไม่สามารถปฏิบัติกิจวัตรพื้นฐานได้ด้วยตนเอง ในปี 2557 จำนวนผู้สูงอายุที่อยู่ในภาวะพึ่งพิง ในปี 2559 มีปริมาณ 400,000 คน คิดเป็นร้อยละ 3.8 จากประชากรทั้งประเทศ 65.9 ล้านคน และมีอัตราทวีความรุนแรงมากขึ้นตามอายุโดยเฉพาะอายุมากกว่า 80ปีขึ้นไปมีโอกาสเกิดขึ้นได้ถึงร้อยละ 10 ถึง 12 ขณะที่สังคมครอบครัวเป็นสังคมขนาดเล็กและการพึ่งพารายได้ยังคงมาจากการสนับสนุนของภาครัฐและถูกหลานเป็นหลัก จึงพบว่าเมื่อเกิดสภาวะการช่วยเหลือตัวเองไม่ได้ภาระทั้งหมดจึงเป็นหน้าที่ผู้ดูแลทั้งในส่วนของครอบครัวและอาสาสมัครเมื่อเป็นผู้สูงวัยแบบบอยุ่โดยลำพัง การสร้างนวัตกรรมจึงสามารถเข้ามาช่วยในการลดภาระในการดูแลอย่างถูกต้องตามหลักการแพทย์และสาธารณสุข โดยเฉพาะผู้ป่วยต้องได้รับการดูแลอย่างถูกวิธี ในปัจจุบันการป้องกันที่สามารถทำได้มี 2 วิธี คือ การพลิกตะแคงตัวโดยผู้ดูแล และการใช้อุปกรณ์เสริม เช่น ที่นอนลมหรือที่นอนพองน้ำ การลด

อัตราความเสี่ยงที่ก่อให้เกิดแผลกดทับผู้ดูแลจะต้องพลิกตัวผู้ป่วยอย่างน้อย 2 ชั่วโมง ในบางครั้งผู้ดูแลอาจจะปล่อยให้ผู้ป่วยนอนท่าเดิมนานเกินไปหรือไม่ทราบการพลิกตัวครั้งต่อไป การสร้างนวัตกรรมที่สามารถบันทึกท่านอนและสร้างคำแนะนำในการนอนที่ถูกลักษณะส่งผลให้ลดผลการกดทับของผู้ป่วยติดเตียงผ่านตัวตรวจจับแรงกดบนแผ่นยางโดยมีการแจ้งเตือนผู้ดูแลผ่านกล่องแจ้งเตือนไร้สายและแอปพลิเคชันในโทรศัพท์เคลื่อนที่ระบบปฏิบัติการแอนดรอยด์ อีกทั้งการพัฒนาให้เกิดการเก็บข้อมูลผ่านระบบคลาวด์ การเชื่อมต่อข้อมูลเข้าสู่โรงพยาบาลอำเภอ จังหวัดและศูนย์โรงพยาบาลเฉพาะทางเพื่อเพิ่มช่องทางการรักษาระยะทางไกลผ่านการวิเคราะห์ข้อมูลและภาพที่ปรากฏกฏด้วยการอาศัยช่องทางอินเทอร์เน็ตประชารัฐที่เข้าถึงทุกๆชุมชนที่อยู่ห่างไกลตัวเมืองทำให้เกิดการมีส่วนร่วมของชุมชนในการดูแลผู้ป่วย พิการ ผู้สูงอายุ ทำให้เกิดการนำนวัตกรรมที่คิดและสร้างนำไปใช้งานและต่อยอดต่อการสร้างกลุ่มอาชีพในการผลิตสินค้าทางการแพทย์ที่เกิดจากกลุ่มชุมชนด้วยการใช้ผลิตภัณฑ์ยางและผ้าใยอ้อมครามจัดทำแผ่นรองรับตัวรับรู้ในการส่งข้อมูลและเกิดศูนย์เครื่องมือแพทย์ของแต่ละจังหวัดส่งผลต่อการลดค่าใช้จ่ายในการจัดซื้อจัดหาเครื่องมือแพทย์พื้นฐานที่ทันสมัยและราคาแพง อีกทั้งช่วยลดภาระผู้ดูแลผู้ป่วยแผลติดเตียงในชุมชนห่างไกล

(๒) ข้อมูลทั่วไปของโครงการ

(๒.๑) วัตถุประสงค์ของโครงการ

๑. เพื่อสร้างนวัตกรรมเครื่องเฝ้าระวังการเกิดแผลกดทับด้วยตัวตรวจจับแรงกดบนแผ่นยางแสดงผลบนสมาร์ตโฟน
๒. เพื่อลดการเกิดแผลกดทับได้จากการใช้ปรับเปลี่ยนท่าของผู้ป่วย
๓. เพื่อศึกษาพฤติกรรมของผู้ป่วยและการดูแลผู้ป่วยแผลกดทับจากข้อมูลที่จัดเก็บ และการวิเคราะห์ผลเพื่อการรักษาพร้อมให้คำแนะนำผ่านระบบอินเทอร์เน็ตหรือสมาร์ตโฟน
๔. เพื่อลดภาระการดูแลผู้ป่วยสำหรับเจ้าหน้าที่ อาสาสมัคร คนในครอบครัวดูแลผู้ป่วย
๕. เพื่อลดค่าใช้จ่ายด้านเครื่องมือแพทย์ในการดูแลผู้ป่วยแผลกดทับและเพิ่มการเข้าถึงการให้บริการด้านการแพทย์อย่างทั่วถึง

(๒.๒) สถานภาพโครงการ

- โครงการเดิม โครงการใหม่

(๒.๓) ประเภทของโครงการ

- พัฒนา ดำเนินการปกติ

(๒.๔) ระยะเวลาดำเนินการโครงการ ๒ ปี เริ่มต้นเดือนตุลาคม พ.ศ.๒๕๖๓ สิ้นสุด เดือนกันยายนพ.ศ.๒๕๖๔

(๒.๕) สถานที่ดำเนินโครงการ : (ระบุพื้นที่ดำเนินการ เช่น อำเภอ ตำบล หมู่บ้าน เป็นต้น)

คัดเลือกจากเงื่อนไขผู้ป่วยโรคติดเตียงจาก โรงพยาบาล ตำบล อำเภอ จังหวัด และชุมชนที่อยู่ในการดูแลสาธารณสุข 4 จังหวัด นครชัยบุรินทร์ จำนวน 10 คน จากแต่ละจังหวัด

(๓) กลุ่มเป้าหมาย และผู้มีส่วนได้ส่วนเสีย

(๓.๑) กลุ่มเป้าหมาย : ผู้สูงอายุอยู่ในสภาวะเป็นโรคติดเตียงด้วยปัจจัยโรคต่างๆ ที่มีผู้ดูแล

(๓.๒) ผู้มีส่วนได้ส่วนเสีย : โรงพยาบาลตำบล อำเภอ จังหวัด และสำนักงานพัฒนาสังคมและ

ความมั่นคงของมนุษย์ ชุมชนที่มีผู้ป่วยอยู่ในการดูแลของสาธารณสุขจังหวัด ในเขตภาคตะวันออกเฉียงเหนือตอนล่าง 1 นครชัยบุรินทร์

(๔) เป้าหมาย ผลลัพธ์ และผลกระทบโครงการ

(๔.๑) เป้าหมายโครงการ
ตัวชี้วัด

เชิงปริมาณ

๑) ผู้ป่วยครองเตียงสูงหรือติดเตียงจำนวน ๔๐ รายด้วยความร่วมมือกับโรงพยาบาลชุมชน อำเภอและจังหวัด จำนวน ๘ โรงพยาบาลหรือชุมชนที่ดูแลโดยสาธารณสุขจังหวัด ในกลุ่มจังหวัดภาคตะวันออกเฉียงเหนือตอนล่าง ๑ (นครชัยบุรีรินทร์)

เชิงคุณภาพ

- ๑) จำนวนการเกิดแผลกดทับของผู้ป่วยครองเตียงสูงหรือติดเตียงลดลงร้อยละ ๑๐ ของฐานผู้ป่วยเดิม
- ๒) ระบบดูแลผู้ป่วยที่ได้รับการรับรองมาตรฐานโดยการใช้นวัตกรรมที่สร้างขึ้น
- ๓) นวัตกรรมที่สามารถสร้างอาชีพและเพิ่มมูลค่าวัตถุดิบให้กับชุมชนมีรายได้เพิ่มขึ้นร้อยละ ๑๐ จากฐานรายได้เดิม

(๔.๒) ผลผลิต

- ๑) ระบบดูแลผู้ป่วยติดเตียงด้วยนวัตกรรมผลิตภัณฑ์เครื่องเฝ้าระวังการเกิดแผลกดทับจำนวน ๔๐ ชุด จังหวัดละ ๕ ชุด
- ๒) ข้อมูลเพื่อการวินิจฉัยอาการจากแพทย์ผู้เชี่ยวชาญ
- ๓) ระบบดูแลรักษาผู้ป่วยอาการติดเตียงด้วยเครื่องมือด้านดิจิทัลและเทคโนโลยีสารสนเทศ

(๔.๓) ผลลัพธ์

๑. ผู้ด้อยโอกาส ผู้ยากจน ผู้สูงวัยได้รับการดูแลและเข้าถึงการบริการทางสาธารณสุขอย่างทั่วถึงและมีความสุข
๒. ลดอาการการเกิดแผลกดทับจากการป่วยติดเตียงเป็นเวลานาน
๓. ลดงบประมาณในการจัดซื้อเครื่องมือด้านการแพทย์ในการดูแลผู้ป่วยอาการติดเตียง (ขั้นต่ำชุดละ ๒,๐๐๐ บาท เทียบกับระบบที่นอนลมและเตียงไฟฟ้าที่ปรับโดยผู้ดูแล)
๔. ลดภาระการดูแลผู้ป่วยแผลติดเตียง (มีช่วงเวลาในการทำกิจกรรมอื่นๆอย่างน้อยวันละ 2 ชั่วโมง)

(๔.๔) ผลกระทบ :

- เชิงบวก** : ทำให้เกิดสังคมผู้สูงวัยที่สามารถพึ่งพาตนเองได้และอยู่อย่างปลอดภัย มีสุข เพิ่มมูลค่าวัสดุจากยางและสร้างอาชีพบุคคลในชุมชน เกิดผลิตภัณฑ์สำหรับสร้างรายได้ให้กลุ่มชุมชน
- เชิงลบ** : การจัดสรรงบประมาณเพื่อดูแลผู้ป่วยที่สูงขึ้น
งบรายได้ของครอบครัวลดลงจากการดูแลผู้ป่วย

(๕) แนวทางการดำเนินงาน

(แสดงรายละเอียดกิจกรรมที่จะทำภายใต้โครงการที่จังหวัด/กลุ่มจังหวัด เสนอขอ และทำเครื่องหมาย ✓ ลงในช่องระยะเวลาที่จะเริ่มดำเนินงานของแต่ละกิจกรรมสำคัญด้วย)

ปีงบประมาณ 2564

กิจกรรมที่สำคัญ	งบประมาณ	ระยะเวลาที่จะเริ่มดำเนินการ			
		ต.ค.-ธ.ค.๖๓	ม.ค.-มี.ค.๖๔	เม.ย.มิ.ย.๖๔	ก.ค.-ก.ย.๖๔
๑.สร้างเครือข่ายและคัดกรองผู้เข้าร่วมโครงการ	๓๘๓,๒๐๐	✓			
๒. จัดทำนวัตกรรมเครื่องเฝ้าระวังการเกิดแผลกดทับด้วยตัวตรวจจับแรงกด ชุดละ ๓๐,๐๐๐ บาท จำนวน ๔๐ ชุด จำนวน ๘ โรงพยาบาล/ชุมชน ๔ จังหวัด อีสานตอนล่าง	๑,๖๕๒,๐๐๐		✓		
๓.ถ่ายทอดองค์ความรู้ในการสร้างประกอบ และการดูแลรักษาเครื่องแก่โรงพยาบาล	๕๑๗,๖๐๐			✓	
๔.ติดตามผลการดำเนินงาน สรุปผลการดำเนินงาน และปรับปรุงนวัตกรรมเพื่อตอบสนองต่อการใช้งานเพื่อปรับปรุงสู่การเก็บข้อมูลในระบบคลาวด์และพัฒนาเป็นผลิตภัณฑ์	๕๓๘,๔๐๐				✓

(๖) วิธีการดำเนินงาน ดำเนินการเอง จ้างเหมา
 วงเงินของโครงการปีงบประมาณละ จำนวน ๓,๐๙๑,๒๐๐ บาท (ปีงบประมาณ ๒๕๖๔)

(๗) ความพร้อมของโครงการ

(๘.๑) พื้นที่ดำเนินโครงการ

- ดำเนินการได้ทันที หมายถึง ได้ศึกษาความเหมาะสมและกำหนดพื้นที่ดำเนินการหรือได้รับอนุญาตตามกฎหมาย และสามารถดำเนินการได้ทันที
- อยู่ในระหว่างเตรียมการ หมายถึง ได้ศึกษาความเหมาะสมและกำหนดพื้นที่ดำเนินการแล้ว แต่อยู่ระหว่างจัดเตรียมพื้นที่ หรือกำลังแก้ไขปัญหา/อุปสรรคต่างๆ หรือเตรียมการขออนุญาตตามกฎหมาย
- อยู่ในระหว่างศึกษาความเหมาะสม และคัดเลือกพื้นที่ดำเนินการ

(๘.๒) แบบรูปรายการ/แผนการปฏิบัติงาน

- มี และสมบูรณ์ (ให้ระบุชื่อหน่วยงานเจ้าของรูปแบบรายการที่ใช้)
- มีแต่ยังไม่สมบูรณ์ ได้รับการจดอนุสิทธิบัตรหมายเลขที่ 1803000987
 เนื่องจากเป็นการใช้งานเพียงผู้ป่วยต่อหนึ่งคน การแสดงผลต้องมีการกดเลือกข้อมูลจึงจะบันทึกเป็นรายๆไป ผู้คิดค้นต้องการขยายขอบเขตให้สามารถใช้ในการรักษาตามโรงพยาบาลที่มีผู้ป่วยจำนวนมากด้วยการพัฒนาสร้างระบบจัดเก็บข้อมูลแบบคลาวด์ที่ลิงก์ไฟล์มาเก็บยังเซฟเวอร์เพื่อให้สามารถวิเคราะห์อาการผู้ป่วยจากระยะไกล
- ไม่มี

(๘.๓) ความพร้อมของบุคลากร เครื่องมือ และเทคนิคการดำเนินการ

- บุคลากรมีประสบการณ์ ทั้งหมด บางส่วน ไม่มีประสบการณ์
 - เครื่องมือดำเนินการ มีพร้อมดำเนินการได้ทันที
 มีบางส่วนและต้องจัดหาเพิ่มเติม
 ไม่มี ต้องจัดหาเพิ่มเติม
 - เทคนิคในการบริหารจัดการ มีประสบการณ์สูง
 มีประสบการณ์ปานกลาง
- เพราะเป็นการประสาน บูรณาการหลายหน่วยงานในการทำงาน
- ไม่มีประสบการณ์

(๘.๔) ผลกระทบสิ่งแวดล้อม

- ผ่านคณะกรรมการสิ่งแวดล้อมแห่งชาติแล้ว
- อยู่ระหว่างพิจารณาของคณะกรรมการสิ่งแวดล้อมแห่งชาติ
- คณะกรรมการสิ่งแวดล้อมแห่งชาติยังไม่พิจารณา

(๘.๕) รายงานการศึกษาความเหมาะสม (FS)

- ไม่ต้องทำรายงานการศึกษา
- ต้องทำรายงานการศึกษา

(๘.๖) ผลตอบแทน

- มีผลตอบแทนทางเศรษฐกิจ/สังคม IRR
- ไม่มีผลตอบแทนทางเศรษฐกิจ/สังคม IRR

(๘) วิธีการบริหารจัดการหรือการดูแลบำรุงรักษา เมื่อโครงการแล้วเสร็จ เพื่อให้เกิดความยั่งยืนของโครงการ :

๑. จัดทำคู่มือ วิดีโอ การใช้งาน การฝึกการบำรุงรักษาโดยอาสาสมัครประจำหมู่บ้าน สายตรงโรงพยาบาลในการตอบปัญหาการใช้งานทั้งทางโทรศัพท์ ไลน์ FB
๒. สร้างเครือข่ายการดูแลผลกตทัพบเพื่อแลกเปลี่ยนเรียนรู้และพัฒนาเครื่องมือสนับสนุนให้เกิดระบบการดูแลแบบใหม่อย่างต่อเนื่องผ่านงานวิจัยแบบบูรณาการ ด้วยระบบการประชุมออนไลน์

(๙) ปัญหา อุปสรรคและข้อจำกัด

๑. เป็นนวัตกรรมที่คิดค้นขึ้นมาในห้องปฏิบัติการและทดสอบการใช้งานเพียงบางส่วนต้องการปรับปรุงและพัฒนาสำหรับให้ตอบโจทย์ในทุกกรณีไปพร้อมกับการดำเนินการโครงการ
๒. การให้คำปรึกษาระยะไกลต้องมีระบบสารสนเทศและความเร็วระบบอินเทอร์เน็ตเพื่อตอบสนองในการสื่อสาร
๓. ความคุ้นเคยกับการใช้เทคโนโลยีของผู้ดูแลประจำชุม

แบบฟอร์มรายละเอียดจำแนกตามงบรายจ่าย (๑ ชุด : ๑ โครงการ)

3.0912

หน่วย : ล้านบาท

งบรายจ่าย - รายการ (ทะเบียนรายการ ประเภทรายการ ของสำนักงานงบประมาณ)	งบประมาณ	คำชี้แจง
	ปี ๒๕๖๔	
<p>กลุ่มจังหวัดภาคตะวันออกเฉียงเหนือตอนล่าง 1</p> <p>แผนงาน : บริหารจังหวัดและกลุ่มจังหวัด</p> <p>ผลผลิต : พัฒนาด้านสังคม</p> <p>โครงการ : ยกระดับการพัฒนาคุณภาพชีวิตคนทุกช่วงวัยนครชัยบุรีรัมย์</p> <p>กิจกรรมหลัก : การดูแลผู้ป่วยแผลกดทับด้วยนวัตกรรมเครื่องเฝ้าระวังการเกิดแผลกดทับ</p>	<p>๓,๐๕๑,๒๐๐</p> <p>๓,๐๕๑,๒๐๐</p> <p>๓,๐๕๑,๒๐๐</p> <p>๓๘๓,๒๐๐</p>	
<p>๑. งบดำเนินงาน</p> <p>๑.๑ ค่าตอบแทน ใช้สอยและวัสดุ</p> <p>๑.๑.๑ ค่าตอบแทน</p> <p>ค่าตอบแทนวิทยากร (สัมมนาและฝึกอบรม)</p> <p>๑.๑.๒ ค่าใช้สอย</p> <p>(๑) ค่าอาหาร</p> <p>(๒) ค่าเบี้ยเลี้ยงเดินทางในประเทศ</p> <p>(๓) ค่าพาหนะเดินทางในประเทศ</p> <p>(๔) ค่าจ้างเหมาบริการ</p> <p>(๕) ค่าใช้จ่ายในการสัมมนาและมีฝึกอบรม</p>	<p>๑๔,๕๐๐</p> <p>๑๔,๕๐๐</p> <p>๒๐๐,๕๐๐</p> <p>๓๒,๐๐๐</p> <p>๒๔,๐๐๐</p> <p>๔,๐๐๐</p> <p>๓๐,๕๐๐</p> <p>๖,๕๐๐</p> <p>๒๔,๐๐๐</p> <p>๑๕,๐๐๐</p> <p>๑๒,๐๐๐</p> <p>๑๑๒,๐๐๐</p> <p>๘๐,๐๐๐</p> <p>๓๒,๐๐๐</p> <p>๑,๖๕๒,๐๐๐</p>	<p>ค่าตอบแทนวิทยากรภายใน 2 คนๆละ 3 ชม.ๆละ 600 บาท 4 ครั้ง</p> <p>ผู้ดูแลผู้ป่วย 30 คน วันละ 200 บาท เป็นค่าอาหารกลางวันและอาหารว่าง 4 ครั้ง</p> <p>วิทยากรและทีมงาน 10 คน วันละ 200 บาท เป็นค่าอาหารกลางวันและอาหารว่าง 4 ครั้ง</p> <p>ทีมวิทยากร 10 คน คนละ 160 บาท 4 ครั้ง</p> <p>ผู้ดูแลผู้ป่วย 30 คน วันละ 200 บาท เป็นค่าอาหารกลางวันและอาหารว่าง 4 ครั้ง</p> <p>ค่าเช่าเหมารถตู้ 3500 บาท 1 คัน 4 ครั้ง</p> <p>เอกสารแนะนำโครงการและแบบบันทึกข้อมูลเบื้องต้นสำหรับผู้ใช้ร่วมโครงการ มีทั้งภาพสี่และขาวดำไม่เล่มๆละ 100 บาท จำนวน 120 เล่ม</p> <p>ค่าสถานที่และสื่อโสต 1 วันๆละ 20000 บาท 4 ครั้ง</p> <p>ค่าบันทึกภาพกิจกรรมและวิดีโอ 1 วันๆละ 8000 บาท 4 ครั้ง</p>
<p>กิจกรรมย่อยที่ ๒ : จัดทำเครื่องเฝ้าระวังการเกิดแผลกดทับ</p> <p>ค่าจ้างเหมาบริการ</p>	<p>๑๒,๐๐๐</p> <p>๑,๖๐๐,๐๐๐</p>	<p>ค่าจ้างเหมาจัดทำคู่มือการใช้งาน 120 ชุดๆละ 100 บาท</p> <p>ค่าจ้างเหมาผลิตเครื่องเฝ้าระวังแผลกดทับ 40 เครื่องๆละ 40,000 บาท</p>

งบประมาณ	ปี ๒๕๖๔	คำชี้แจง
งบประมาณ	๔๐,๐๐๐	คำจ้างเหมาจัดทำข้อมูล 8 เดือนละ 5,000 บาท
กิจกรรมย่อยที่ ๓ : ถ่ายทอดองค์ความรู้ในการสร้าง ประกอบ และ การดูแลรักษาเครื่องแกกโรงพยาบาลชุมชน	๕๑๗,๖๐๐	
๑. งบดำเนินงาน	๒๔,๐๐๐	ค่าตอบแทนวิทยากรภายใน 10 คนๆละ 6 ชม.ๆละ 600 บาท 4 ครั้ง
๑.๑ ค่าตอบแทน วัสดุและวัสดุ	๒๔,๐๐๐	
๑.๑.๑ ค่าตอบแทน	๒๕๕,๘๐๐	ผู้ดูแลผู้ป่วย 30 คน วันละ 200 บาท เป็นค่าอาหารกลางวันและอาหารว่าง 4 ครั้ง
๑.๑.๒ ค่าใช้สอย	๒๔,๐๐๐	วิทยากรและทีมงาน 10 คน วันละ 200 บาท เป็นค่าอาหารกลางวันและอาหารว่าง 4 ครั้ง
(๑) ค่าอาหาร	๔,๐๐๐	
(๒) ค่าเบี้ยเลี้ยงเดินทางในประเทศ	๓๖,๘๐๐	ทีมวิทยากร 10 คน คนละ 160 บาท จำนวน 2 วัน 4 ครั้ง
(๓) ค่าที่พักในประเทศ	๑๒,๔๐๐	ผู้ดูแลผู้ป่วย 30 คน วันละ 200 บาท เป็นค่าอาหารกลางวันและอาหารว่าง 4 ครั้ง
(๔) ค่าพาหนะเดินทางในประเทศ	๒๔,๐๐๐	
(๕) ค่าใช้จ่ายในการสัมมนาและมีกิจกรรม	๕๕,๐๐๐	วิทยากร 10 คน หัองละ 1450 บาท จำนวน 5 หัอง พัก 2 คืน 4 ครั้ง
	๒๕,๐๐๐	ค่าเช่าเหมารถตู้ 3500 บาท 1 คืน 2 คืน 4 ครั้ง
	๑๑๒,๐๐๐	ค่าสถานที่และสื่อโสต 1 วันๆละ 20000 บาท 4 ครั้ง
	๔๐,๐๐๐	ค่าบันทึกภาพกิจกรรมและวิดีโอ 1 วันๆละ 8000 บาท 4 ครั้ง
	๓๒,๐๐๐	
กิจกรรมย่อยที่ ๔ : ติดตามผลการดำเนินงาน สรุปผลการดำเนินงาน และปรับปรุงนวัตกรรมเพื่อตอบสนองต่อการใช้งาน เพื่อปรับปรุงสู่การเก็บข้อมูลในระบบคลาวด์และพัฒนาเป็นผลิตภัณฑ์	๕๓๕,๔๐๐	
กิจกรรมย่อย (โครงการ) :		
๑. งบดำเนินงาน		
๑.๑ ค่าตอบแทน วัสดุและวัสดุ		
๑.๑.๑ ค่าตอบแทน	๔,๕๐๐	

งบรายจ่าย - รายการ (ทะเบียนรายการ ของสำนักงานงบประมาณ)	งบประมาณ	คำชี้แจง
	ปี ๒๕๖๔	
๑.๑.๒ ค่าใช้สอย	๕,๙๐๐	ค่าตอบแทนวิทยากรภายใน 2 คนๆ ละ 6 ชม. และ 600 บาท 4 ครั้ง
(๑) ค่าอาหาร	๒๗๘,๘๐๐	ผู้ดูแลผู้ป่วย 30 คน วันละ 200 บาท เป็นค่าอาหารกลางวันและอาหารว่าง 4 ครั้ง
(๒) ค่าเบี้ยเลี้ยงเดินทางในประเทศ	๒๔,๐๐๐	วิทยากรและทีมงาน 10 คน วันละ 200 บาท เป็นค่าอาหารกลางวันและอาหารว่าง 4 ครั้ง
(๓) ค่าที่พักในประเทศ	๙,๐๐๐	วิทยากร 10 คน คนละ 160 บาท จำนวน 2 วัน 4 ครั้ง
(๔) ค่าพาหนะเดินทางในประเทศ	๓๖,๘๐๐	ผู้ดูแลผู้ป่วย 30 คน วันละ 200 บาท เป็นค่าอาหารกลางวันและอาหารว่าง 4 ครั้ง
(๕) ค่าใช้จ่ายในการสัมมนาและฝึกอบรม	๑๒,๙๐๐	วิทยากรและทีมงาน 10 คน ห้องละ 1450 บาท จำนวน 5 ห้อง พัก 2 คืน 4 ครั้ง
(๖) ค่าจ้างเหมาบริการ	๒๔,๐๐๐	ค่าเช่าเหมารถตู้ 3500 บาท 1 คืน 2 ครั้ง 4 ครั้ง
	๑๑๒,๐๐๐	
	๙๐,๐๐๐	ค่าสถานที่และสื่อโสต 1 วันๆ ละ 20000 บาท 4 ครั้ง
	๓๒,๐๐๐	ค่าบันทึกภาพกิจกรรมและวิดีโอ 1 วันๆ ละ 8000 บาท 4 ครั้ง
	๒๐,๐๐๐	จัดทำสรุปเล่มรายงานเล่มละ 5000 บาท 4 จังหวัด

๑. เพื่อประโยชน์ในการประมวลผลข้อมูลให้จังหวัดและกลุ่มจังหวัดใช้ทะเบียนรายการ ประเภทรายการ ของสำนักงานงบประมาณเท่านั้น
กรุณาอย่าเพิ่มประเภทรายการใหม่โดยไม่มีจำเป็น
๒. กรณีประสงค์จะเพิ่มทะเบียนรายการ ให้ประสานงานกับเจ้าหน้าที่สำนักงานงบประมาณที่รับผิดชอบจังหวัดและกลุ่มจังหวัดก่อน
๓. ตามแบบฟอร์มฯ ให้เลือกเฉพาะ (ระบุ) งบรายจ่าย และรายการที่มีงบประมาณเท่านั้น

กิจกรรมหลักที่ 3.11

ฟื้นฟูสภาพตรวจวัดการเดินทางและการทรงตัวของผู้สูงอายุ
ในเขตนครชัยบุรีรัมย์

งบประมาณ 4,000,000 บาท



กลุ่มจังหวัดภาคตะวันออกเฉียงเหนือตอนล่าง 1
ประจำปีงบประมาณ พ.ศ.2564

แบบฟอร์มข้อมูลพื้นฐานโครงการของจังหวัด (ระดับกิจกรรมย่อย)

(๑ ชุด : ๑ โครงการ)

ลำดับความสำคัญ.....

ชื่อโครงการ : ยุทธศาสตร์พัฒนาคุณภาพชีวิตคนทุกช่วงวัยนครชัยบุรีรินทร์

กิจกรรมหลัก พื้น양ตรวจวัดการเดินทางและการทรงตัวของผู้สูงอายุในเขตนครชัยบุรีรินทร์

วงเงิน ๔,๐๐๐,๐๐๐ บาท

ประเด็นยุทธศาสตร์ของจังหวัด : ยุทธศาสตร์พัฒนาคุณภาพชีวิต

กลยุทธ์ กลยุทธ์ที่ ๑ พัฒนา สนับสนุน กิจกรรมการลงทุนพัฒนาด้านสังคม การศึกษาเพื่อยกระดับคุณภาพชีวิต

หน่วยดำเนินการ : มหาวิทยาลัยเทคโนโลยีราชมงคลอีสานนครราชสีมา

สำนักงานพัฒนาสังคมและความมั่นคงของมนุษย์

สาธารณสุขจังหวัด

การยางแห่งประเทศไทย สาขาจังหวัดนครราชสีมา

ผู้รับผิดชอบ : ผู้รับผิดชอบ : ผู้ช่วยศาสตราจารย์ ดร.วิโรจน์ ลิ้มไขแสง

ตำแหน่ง : อธิการบดี มหาวิทยาลัยเทคโนโลยีราชมงคลอีสาน

ผู้ประสานงานโครงการ :

ผู้ช่วยศาสตราจารย์สุจิตรา อุ่นเรือน

ผู้ช่วยศาสตราจารย์สุรินทร์ อ่อนน้อม

ผู้ช่วยศาสตราจารย์เมืองใจ อุ่นเรือน

นางสาวพรสวรรค์ ทองใบ

นายพุทธานุฒิ ลีกุลธร

สถานที่ติดต่อ : คณะวิศวกรรมศาสตร์และสถาปัตยกรรมศาสตร์ มหาวิทยาลัยเทคโนโลยีราชมงคล
อีสาน นครราชสีมา

หมายเลขโทรศัพท์ : ๐๘๗-๖๕๙-๐๒๓๑

(๑) หลักการและเหตุผล

(๑.๑)ที่มา :

ยุทธศาสตร์ 20 ปีได้ตั้งเป้าหมายในการพัฒนาประเทศไทยไว้ 6 ด้าน โดยแยกเป็นแผนปฏิรูป ประเทศ
ออกเป็น 11 ด้าน ในด้านที่ 9 นั้น ได้ตั้งเป้าหมายในการพัฒนาคนไทยให้มีหลักประกันทางรายได้ ที่เพียงพอต่อ
การดำรงชีวิตอย่างมีคุณภาพ ปรับเปลี่ยนพฤติกรรมไปสู่การมีจิตสาธารณะเพิ่มขึ้น สังคม แห่งโอกาสและไม่
แบ่งแยก ภาครัฐมีข้อมูลและสารสนเทศด้านสังคมที่บูรณาการ และให้ชุมชนท้องถิ่นมีความเข้ม แข็งสามารถ
บริหารจัดการชุมชนได้ด้วยตนเอง ซึ่งทำให้เกิดแนวทางการพัฒนาที่สำคัญภายใต้แผนพัฒนา ภาค
ตะวันออกเฉียงเหนือ โดยเฉพาะในยุทธศาสตร์ที่ 2 การแก้ปัญหาความยากจนและพัฒนาคุณภาพชีวิตผู้ มีรายได้
น้อยเพื่อลดความเหลื่อมล้ำทางสังคมหนึ่งในแนวทางการพัฒนานั้นคือ การพัฒนาคุณภาพชีวิตและ จัดสวัสดิการ
ให้แก่ผู้สูงอายุ ผู้พิการ ผู้ด้อยโอกาส ด้วยการเพิ่มสวัสดิการทางสังคมให้ได้รับ การดูแลเอาใจใส่จากหน่วยงานใน
ภาครัฐที่รับผิดชอบตรงจากส่วนของตำบล อำเภอ จังหวัด อีกทั้งการเพิ่มระดับการบริการด้านการรักษาพยาบาล
ให้กลุ่มคนดังกล่าวได้เข้าถึงการให้บริการ จึงทำให้เกิดแผนพัฒนากลุ่มจังหวัดอีสานตอนล่าง 1 เพื่อจัดทำประเด็น
ยุทธศาสตร์ในสอดคล้องกับภาคและ ประเทศโดยแบ่งเป็น 4 ประเด็น ซึ่งมีประเด็นยุทธศาสตร์ที่ 4 ยุทธศาสตร์
พัฒนาคุณภาพชีวิต

อย่างไรก็ตามหนึ่งในประเด็นการพัฒนาหลักที่สำคัญใน ช่วงของแผนพัฒนาฯ ฉบับที่ 12 ที่ระบุไว้ใน
“สรุปสาระสำคัญ แผนพัฒนาเศรษฐกิจและสังคมแห่งชาติ ฉบับที่สิบสอง พ.ศ. ๒๕๖๐ - ๒๕๖๔”
ถึงการพัฒนานวัตกรรมและการนำมาใช้ ขับเคลื่อนการพัฒนาในทุกมิติ เพื่อยกระดับศักยภาพของประเทศ
โดยมุ่งเน้นการนำความคิดสร้างสรรค์และการพัฒนานวัตกรรม ที่ทำให้เกิดสิ่งใหม่ที่มีมูลค่าเพิ่ม
ทางเศรษฐกิจทั้งในเรื่องกระบวนการผลิตและรูปแบบผลิตภัณฑ์และบริการใหม่ ๆ ผนวกกับสถานการณ์

ของผู้สูงอายุในไทยที่เป็นประเด็นปัญหาที่ทางรัฐบาลรวมถึงหน่วยงาน และองค์กรต่าง ๆ ที่เกี่ยวข้องให้ความสำคัญและหาวิธีการ นโยบาย และ/หรือ คิดค้นและพัฒนาเทคโนโลยีและนวัตกรรมใหม่ ๆ ทั้งนี้เนื่องจากจากรายงานสถานการณ์ของผู้สูงอายุไทย พ.ศ. ๒๕๕๙ โดย มูลนิธิสถาบันวิจัยและพัฒนาผู้สูงอายุไทย (มส.ผส.) ว่า ใน พ.ศ. 2559 ประเทศสมาชิกของอาเซียน 3 ประเทศได้กลายเป็นสังคมสูงอายุแล้ว ได้แก่ สิงคโปร์ (ประชากรอายุ 60 ปีขึ้นไป ร้อยละ 18.7) ประเทศไทย (ร้อยละ 16.5) และเวียดนาม (ร้อยละ 10.7) และมีประเทศที่กำลังจะเข้าสู่สังคมสูงอายุในอีก 2-3 ปีข้างหน้า ได้แก่ มาเลเซีย (ร้อยละ 9.5) เมียนมา (ร้อยละ 9.2) ประเทศไทยจำเป็นต้องเตรียมรับมือกับสถานการณ์ประชากรสูงวัยอย่างรวดเร็วนี้ ประชากรที่มี สัดส่วนผู้สูงอายุสูงขึ้นย่อมหมายถึงภาระของรัฐ ชุมชน และครอบครัว ในการดูแลสุขภาพ ค่าใช้จ่ายในการยังชีพ และการดูแลเกี่ยวกับการอยู่อาศัยที่เหมาะสม ที่จะต้องสูงขึ้นตามไปด้วย รายงานสถานการณ์ผู้สูงอายุไทย พ.ศ. 2559 นี้ แสดงให้เห็นว่าผู้สูงอายุไทยที่อยู่ในเขตเมืองและ ชนบท ที่มีสภาพทางเศรษฐกิจที่ต่างกัน ยังมีความเหลื่อมล้ำ ไม่เท่าเทียมกันในการเข้าถึงบริการ สุขภาพอนามัย ซึ่งเนื่องมาจากข้อจำกัดในการเดินทาง และการรับรู้สิทธิของผู้สูงอายุ ในกลุ่มต่างๆ การส่งเสริมพฤติกรรมสุขภาพที่ดี เช่น การออกกำลังกาย การมีกิจกรรมทางสังคม แม้จะไม่เกี่ยวข้องกับการดูแลรักษาผู้สูงอายุโดยตรง แต่จะช่วยลดภาระในการดูแล และให้บริการสุขภาพแก่ผู้สูงอายุได้อย่างมาก ประเทศไทยจำเป็นต้องเตรียมพร้อมด้วยการระดม ทรัพยากรทั้งหลายสร้างบุคลากร ฝึกอบรมหา หน้าที่และเพิ่ม การประสานงานขององค์กร/หน่วยงาน แก่ไขและปรับปรุงกฎระเบียบต่างๆ พัฒนา รูปแบบและระบบต่าง ๆ ในการให้บริการด้านสุขภาพ อย่างเท่าเทียมกันแก่ผู้สูงอายุที่จะเพิ่มจำนวนขึ้นอีกมากในอนาคตอันใกล้นี้ อย่างไรก็ตามการที่ ประเทศไทยมีความเสี่ยงจากการเปลี่ยนแปลงโครงสร้างประชากรสู่สังคมสูงวัยมากขึ้น ผู้สูงวัยมีปัญหาสุขภาพ และมีแนวโน้มอยู่คนเดียวสูงขึ้น นอกจากนี้ยังมีการกระจุกตัวของความ ยากจนในภาคตะวันออกเฉียงเหนือและภาคเหนือ รวมทั้งความแตกต่างของรายได้ระหว่างกลุ่ม คนรวยที่สุดและราย ที่สุดสูงถึง ๓๔.๙ เท่า ในปี ๒๕๕๖ อันเป็นผลมาจากการกระจายโอกาสการ พัฒนาไม่ทั่วถึง

ซึ่งในภาคตะวันออกเฉียงเหนือมีอัตราเฉลี่ยผู้สูงอายุอยู่ที่ร้อยละ 17 เป็นค่าเฉลี่ยที่สูงกว่าค่ามาตรฐาน ประเทศไทยถึงร้อยละ 0.5 โดยมีจังหวัดนครราชสีมามีจำนวนผู้สูงอายุมากที่สุดในประเทศไทย และพบว่าร้อยละ 32.4 ผู้สูงอายุมีการออกกำลังกายเป็นประจำอย่างสม่ำเสมอ โดยผู้สูงอายุชายออกกำลังกายเป็นประจำ มากกว่า ผู้สูงอายุหญิง (ร้อยละ 38.4 และร้อยละ 27.4 ตามลำดับ) การไม่ออกกำลังกายส่งผลต่อเรื่องกล้ามเนื้ออ่อนแรง อีกทั้งเป็นต้นเหตุของโรคภัยต่างๆที่เข้ามากระทบต่อสุขภาพ เพื่อเป็นการสร้างฐานทางสุขภาพให้ แก่ผู้สูงอายุ เพื่อลดปัญหาที่จะเกิดขึ้นในอนาคต อาทิภาระในการดูแลรักษา ค่าใช้จ่าย การเสียเวลาของคนใน ครอบครัว ดังนั้นโครงการนี้จึงจะใช้เทคโนโลยีและนวัตกรรมพื้นยางตรวจวัดการเดินและการทรงตัวของผู้สูงอายุ โดยพื้นยางนี้จะมีเซนเซอร์รับแรงกดหรือน้ำหนักอยู่ภายใน ซึ่งสัญญาณที่ได้จะถูกประมวลผล และบันทึกเป็นข้อมูล หรือประวัติการเดินหรือทรงตัวของผู้สูงอายุรายนั้น ๆ ซึ่งถือเป็นเทคโนโลยีและ นวัตกรรมที่ช่วยส่งเสริมให้ ผู้สูงอายุอยากออกกำลังกายมากขึ้น และเป็นการเพิ่มความแข็งแรงให้กับกล้ามเนื้ออีกด้วย และเพิ่มโอกาสในการเข้าถึงการมีสุขภาพที่ดีของผู้สูงอายุ ได้อีกด้วย และเนื่องจากพื้นที่ใช้นี้เป็นพื้นที่ได้จากการนำยางพารามาใช้ประโยชน์จึงถือเป็นการช่วยเพิ่มมูลค่าผลิตภัณฑ์จากยางพาราส่งผลต่อการ สร้างรายได้ให้แก่เกษตรกร ยางพาราและสร้างอาชีพให้แก่บุคคล ชุมชน สำหรับสร้างรายได้เสริมอีกทางหนึ่ง เมื่อมีการผลิตเป็นสินค้า

(๑.๒) สรุปสาระสำคัญ :

สภาพปัญหา/ความต้องการ :

ในประเทศไทยแนวโน้มของผู้สูงอายุเพิ่มสูงขึ้นทุกปี การออกกำลังกายซึ่งถือเป็นการสร้าง ฐานทางสุขภาพให้แก่ผู้สูงอายุ แม้จะไม่เกี่ยวข้องกับการดูแลรักษาผู้สูงอายุโดยตรง แต่จะช่วยลดปัญหาที่จะ เกิดขึ้นในอนาคต อาทิ ภาระในการดูแลรักษา ค่าใช้จ่าย การเสียเวลาของคนในครอบครัว และให้บริการสุขภาพ แก่ผู้สูงอายุได้อย่างมาก

ความเร่งด่วน :

หากไม่มีการดำเนินการจะส่งผลให้เกิดปัญหาเกี่ยวกับตัวผู้สูงอายุและครอบครัวของ ผู้สูงอายุใน อนาคต โดยจะส่งผลให้ผู้สูงอายุมิแนวโน้มช่วยเหลือหรือดูแลตัวเองไม่ได้เพิ่มสูงขึ้น และเกิดเป็นภาระให้กับครอบครัว ของผู้สูงอายุต่อไป

(๒) ข้อมูลทั่วไปของโครงการ

(๒.๑) วัตถุประสงค์ของโครงการ : เพื่อพัฒนาคุณภาพชีวิตของผู้สูงอายุให้ดีขึ้น โดยใช้ความรู้ เทคโนโลยี และนวัตกรรมพื้นยางตรวจวัดการเดินและการทรงตัวของผู้สูงอายุในเขตนครชัยบุรีรินทร์

(๒.๒) สถานภาพโครงการ

โครงการเดิม โครงการใหม่

(๒.๓) ประเภทของโครงการ

พัฒนา ดำเนินการปกติ

(๒.๔) ระยะเวลาดำเนินการโครงการ ๒ ปี เริ่มต้นเดือน ตุลาคม พ.ศ. ๒๕๖๓ สิ้นสุดเดือน กันยายน พ.ศ. ๒๕๖๕ (ปีงบประมาณ ๒๕๖๔-๒๕๖๕) โดยงบประมาณที่ใช้ในการดำเนินการ เท่ากับ ๔,๐๐๐,๐๐๐ บาทต่อปีงบประมาณ โดยมีรูปแบบของกิจกรรมเช่นเดิม ทั้งนี้เพื่อเป็นการ ขยายกลุ่มเป้าหมายและผู้ใช้ประโยชน์

(๒.๕) สถานที่ดำเนินโครงการ : มหาวิทยาลัยเทคโนโลยีราชมงคลอีสาน นครราชสีมา และหน่วยงาน ที่เกี่ยวข้องในเขตนครชัยบุรีรินทร์

(๓) กลุ่มเป้าหมาย และผู้มีส่วนได้ส่วนเสีย

(๓.๑) กลุ่มเป้าหมาย : ผู้สูงอายุและหน่วยงานที่เกี่ยวข้องในเขตนครชัยบุรีรินทร์

(๓.๒) ผู้มีส่วนได้ส่วนเสีย : ผู้สูงอายุ ครอบครัวผู้สูงอายุ รัฐบาล เกษตรกรยางพารา

(๔) เป้าหมาย ผลลัพธ์ และผลกระทบโครงการ

(๔.๑) เป้าหมายโครงการ

ตัวชี้วัด

เชิงปริมาณ

- ๑) จำนวนกลุ่มเป้าหมายของโครงการอย่างน้อย ๕ หน่วยงานใน ๔ จังหวัด
- ๒) ผู้สูงอายุที่เข้าร่วมโครงการ อย่างน้อย ๑๐๐ คน

เชิงคุณภาพ

- ๑) ผู้สูงอายุร้อยละ ๘๐ ที่เข้าร่วมโครงการสามารถใช้นวัตกรรมพื้นยางเป็น เครื่องกระตุ้นให้เกิดการออกกำลังกาย

(๔.๒) ผลผลิต

เครื่องมือการออกกำลังกายภายในร่มสำหรับผู้สูงวัย

(๔.๓) ผลลัพธ์ ผู้สูงอายุสนใจและตระหนักถึงการมีสุขภาพที่ดีเพื่อลดปัญหาที่จะเกิดขึ้นในอนาคต

(๔.๔) ผลกระทบ :

เชิงบวก : ผู้สูงอายุมีสุขภาพที่แข็งแรงและมีคุณภาพชีวิตที่ดีขึ้นลดปัญหาการเป็นภาระ ของครอบครัว เพิ่มมูลค่าผลิตภัณฑ์จากยางและสร้างอาชีพบุคคลในชุมชนเกิดผลิตภัณฑ์ สำหรับสร้างรายได้ให้กลุ่มชุมชน

เชิงลบ : การจัดสรรงบประมาณเพื่อดูแลผู้ป่วยที่สูง งบรายได้ของครอบครัวลดลงจากการดูแลผู้ป่วย

(๕) แนวทางการดำเนินงาน

(แสดงรายละเอียดกิจกรรมที่จะทำภายใต้โครงการที่จังหวัด/กลุ่มจังหวัด เสนอขอ และทำเครื่องหมาย ✓ ลงในช่องระยะเวลาที่จะเริ่มดำเนินงานของแต่ละกิจกรรมสำคัญด้วย)

ปีงบประมาณ ๒๕๖๔

กิจกรรมที่สำคัญ	ระยะเวลาที่จะเริ่มดำเนินการ			
	ต.ค.-ธ.ค.๖๒	ม.ค.-มี.ค.๖๓	เม.ย.-มิ.ย.๖๓	ก.ค.-ก.ย.๖๓
๑. คัดกรองผู้เข้าร่วมโครงการในกลุ่มจังหวัดนครชัย-บุรีรัมย์และหน่วยดำเนินการที่ต้องการนำไปใช้	←	→		
๒. รับฟังความต้องการจากผู้สูงอายุและหน่วยงานที่ต้องการนำไปใช้ จัดทำกรอบแนวคิด แผนการดำเนินงาน		←	→	
๓. ดำเนินการถ่ายทอดองค์ความรู้ด้านเทคโนโลยีและนวัตกรรมพื้นยางตรวจวัดการเดินและการทรงตัวของผู้สูงอายุ				←

ปีงบประมาณ ๒๕๖๔

กิจกรรมที่สำคัญ	ระยะเวลาที่จะเริ่มดำเนินการ			
	ต.ค.-ธ.ค.๖๓	ม.ค.-มี.ค.๖๔	เม.ย.-มิ.ย.๖๔	ก.ค.-ก.ย.๖๔
๑. คัดกรองผู้เข้าร่วมโครงการในกลุ่มจังหวัดนครชัย-บุรีรัมย์และหน่วยดำเนินการที่ต้องการนำไปใช้	←	→		
๒. รับฟังความต้องการจากผู้สูงอายุและหน่วยงานที่ต้องการนำไปใช้ จัดทำกรอบแนวคิด แผนการดำเนินงาน		←	→	
๓. ดำเนินการถ่ายทอดองค์ความรู้ด้านเทคโนโลยีและนวัตกรรมพื้นยางตรวจวัดการเดินและการทรงตัวของผู้สูงอายุ				←

(๖) วิธีการดำเนินงาน

ดำเนินการเอง

จ้างเหมา

(๗) วงเงินของโครงการ จำนวน ๔,๐๐๐,๐๐๐ บาทต่อปีงบประมาณ

(๘) ความพร้อมของโครงการ

(๘.๑) พื้นที่ดำเนินโครงการ

- ดำเนินการได้ทันที หมายถึง ได้ศึกษาความเหมาะสมและกำหนดพื้นที่ดำเนินการหรือได้รับอนุญาตตามกฎหมาย และสามารถดำเนินการได้ทันที
- อยู่ในระหว่างเตรียมการ หมายถึง ได้ศึกษาความเหมาะสมและกำหนดพื้นที่ดำเนินการแล้ว แต่อยู่ระหว่างจัดเตรียมพื้นที่ หรือกำลังแก้ไขปัญหา/อุปสรรคต่างๆ หรือเตรียมการขออนุญาตตามกฎหมาย
- อยู่ในระหว่างศึกษาความเหมาะสม และคัดเลือกพื้นที่ดำเนินการ

(๘.๒) แบบสรุปรายการ/แผนการปฏิบัติงาน

- มี และสมบูรณ์ (ให้ระบุชื่อหน่วยงานเจ้าของรูปแบบรายการที่ใช้)
- มีแต่ยังไม่สมบูรณ์ มหาวิทยาลัยเทคโนโลยีราชมงคลอีสาน นครราชสีมา

- อยู่ในระหว่างการยื่นเสนอขออนุสิทธิบัตรและเนื่องจากโครงการนี้ต้องการออกแบบให้สอดคล้องกับความต้องการของผู้สูงอายุและหน่วยงานที่นำไปใช้ ดังนั้นอาจจำเป็นต้องปรับลักษณะการทำงานเพิ่มเติม
- ไม่มี

(๘.๓) ความพร้อมของบุคลากร เครื่องมือ และเทคนิคการดำเนินการ

- บุคลากรมีประสบการณ์ ทั้งหมด บางส่วน ไม่มีประสบการณ์
- เครื่องมือดำเนินการ มีพร้อมดำเนินการได้ทันที มีบางส่วนและต้องจัดหาเพิ่มเติม ไม่มี ต้องจัดหาเพิ่มเติม
- เทคนิคในการบริหารจัดการ มีประสบการณ์สูง มีประสบการณ์ปานกลาง ไม่มีประสบการณ์

(๘.๔) ผลกระทบสิ่งแวดล้อม

- ผ่านคณะกรรมการสิ่งแวดล้อมแห่งชาติแล้ว
- อยู่ระหว่างพิจารณาของคณะกรรมการสิ่งแวดล้อมแห่งชาติ
- คณะกรรมการสิ่งแวดล้อมแห่งชาติยังไม่พิจารณา

(๘.๕) รายงานการศึกษาความเหมาะสม (FS)

- ไม่ต้องทำรายงานการศึกษา
- ต้องทำรายงานการศึกษา

(๘.๖) ผลตอบแทน

- มีผลตอบแทนทางเศรษฐกิจ/สังคม IRR
- ไม่มีผลตอบแทนทางเศรษฐกิจ/สังคม IRR

(๙) วิธีการบริหารจัดการหรือการดูแลบำรุงรักษา เมื่อโครงการแล้วเสร็จ เพื่อให้เกิดความยั่งยืนของโครงการ :

ให้ความรู้เพื่อให้เกิดความตระหนักถึงปัญหาด้านสุขภาพ โดยปราศจากการออกกำลังกายพร้อมทั้งถ่ายทอดองค์ความรู้ วิธีการใช้งาน รวมถึงการบำรุงรักษา เพื่อสร้างคนให้เป็นฐานสู่ความยั่งยืนในอนาคต พร้อมทั้งให้คำปรึกษา แนะนำตลอดการใช้งาน

(๑๐) ปัญหา อุปสรรคและข้อจำกัด

๑. ความต้องการที่หลากหลายของผู้สูงอายุในการใช้งาน
๒. การตระหนักหรือเห็นคุณค่าของการออกกำลังกายของผู้สูงอายุที่ไม่เท่ากัน
๓. ความสามารถในการเข้าใจวิธีการทำงานของเครื่องและการดูแลรักษาเครื่อง
๔. ความสามารถในการเข้าถึงและเข้าใจในเทคโนโลยี

แบบฟอร์มรายละเอียดจำแนกตามงบรายจ่าย (๑ ชุด : ๑ โครงการ)

หน่วย : บาท

งบรายจ่าย - รายการ (ทะเบียนรายการ ประเภทรายการ ของสำนักงานงบประมาณ)	งบประมาณ		ค่าเสียหาย
	ปี ๒๕๖๔ (ถ้ามี)		
กลุ่มจังหวัดภาคตะวันออกเฉียงเหนือตอนล่าง 1			
แผนงาน : บริหารจังหวัดและกลุ่มจังหวัด ผลิตภัณฑ์ : เครื่องมือการออกกำลังกายในร่มสำหรับผู้สูงอายุ กิจกรรมหลัก : พัฒนางานตรวจวัดการเดินและการทรงตัวของ ผู้สูงอายุในเขตนครชัยบุรีรินทร์ กิจกรรมย่อย (โครงการ) :	๔,๐๐๐,๐๐๐		
๑. คัดกรองผู้เข้าร่วมโครงการในกลุ่มจังหวัดนครชัยบุรีรินทร์และ	๒๑๕,๔๐๐		
๑. งบดำเนินงาน	๒๕,๐๐๐		
๑.๑ ค่าตอบแทน ใช้สอยและวัสดุ	๒๕,๐๐๐		
๑.๑.๑ ค่าตอบแทน	๑๙๐,๔๐๐		
(๑) เงินตอบแทนการทำงานนอกเวลาราชการ (๕ คน x ๑๐๐ ชั่วโมง x ๕๐ บาท)	๕๐,๔๐๐		
๑.๑.๒ ค่าใช้สอย	๑๔๐,๐๐๐		
(๑) ค่าเบี้ยเลี้ยงเดินทางในประเทศ (๕ คน x ๒๔๐ บาท x ๔๕ วัน)			
(๒) ค่าเช่าที่พักระหว่างเดินทางในประเทศ (๕ คน x ๓๕ คืน x ๘๐๐ บาท)			
๒. รับฟังความต้องการจากผู้สูงอายุและหน่วยงานที่ ต้องการนำไปใช้ จัดทำกรอบแนวคิด แผนการดำเนินงาน และดำเนินงาน การสร้างองค์ความรู้และรายงานผลโครงการ			
๑. งบดำเนินงาน	๓,๕๓๔,๑๐๐		
๑.๑ ค่าตอบแทน ใช้สอยและวัสดุ	๑๙๒,๕๐๐		
๑.๑.๑ ค่าตอบแทน	๑๙๒,๕๐๐		
(๑) เงินตอบแทนการทำงานนอกเวลาราชการ (๕ คน x ๕๐๐ ชั่วโมง x ๗๕ บาท)			
๑.๑.๒ ค่าใช้สอย	๖๒๒,๐๐๐		
(๑) ค่าเบี้ยเลี้ยงเดินทางในประเทศ (๕ คน x ๒๔๐ บาท x ๓๐ วัน)	๘๕,๐๐๐		
(๒) ค่าเช่าที่พักระหว่างเดินทางในประเทศ (๕ คน x ๓๕ คืน x ๘๐๐ บาท)	๑๔๐,๐๐๐		

หน่วย : บาท

งบรายจ่าย - รายการ (ทะเบียนรายการ ประเภทรายการ ของสำนักงานงบประมาณ)	งบประมาณ		ค่าที่แจ้ง
	ปี ๒๕๖๔ (ถ้ามี)		
(๓) ค่าพาหนะเดินทางในประเทศ (๖,๐๐๐ กิโลเมตร x ๔ บาท)	๔๘,๐๐๐		
(๔) ค่าซ่อมแซมครุภัณฑ์	๒๐๐,๐๐๐		
(๕) ค่าจ้างเหมาบริการทำซอฟต์แวร์เพื่อเก็บข้อมูลและรายงาน	๑๕๐,๐๐๐		
(๖) ค่าใช้จ่ายในการสัมมนาและมีกิจกรรม	๐		
(๑๐) ค่ารับรองและพิธีการ	๐		
(๑๑) เงินสมทบทุนประกันสังคม	๐		
๑.๑.๓ ค่าวัสดุ	๒,๘๘๕,๖๐๐		

งบประมาณ	คำชี้แจง
งบประมาณรายจ่าย - รายการ (ทะเบียนรายการ ประเภทรายการ ของสำนักงานงบประมาณ)	
(๑) กระดาษ A4 (๓๐ รีม X ๑๐๕ บาท)	๓,๑๕๐
(๒) หมึกพิมพ์ (๔ ตลับ/ชุด) (๙,๙๒๐ บาท X ๔ ชุด)	๓๙,๖๘๐
(๓) แผ่นพับประชาสัมพันธ์และชี้แจงรายละเอียดโครงการ (๒๐๐ แผ่น X ๑๐ บาท)	๒,๐๐๐
(๔) ชุดตรวจ ไข้หวัดใหญ่ ไข้เลือดออก และระบบ ๓๗๕ (๔๐ ชุด X ๕๐ บาท)	๒,๐๐๐
(๕) ยางคอมปาวด์ (๕๐๐ กิโลกรัม X ๔๐๐ บาท)	๒๐๐,๐๐๐
(๖) เซมเซอรั้บแรงกด (๑,๕๓๓ แผ่น X ๕๐๐ บาท)	๗๖๖,๕๐๐
(๗) แม่พิมพ์ขึ้นรูปยาง (๕๐,๐๐๐ บาท X ๘ ชิ้น)	๔๐๐,๐๐๐
(๘) วัสดุคอมพิวเตอรื (๒ เครื่อง X ๑๗,๕๐๐ บาท)	๓๕,๐๐๐
(๙) สายไฟ (๕๐๐ เมตร X ๖๐ บาท)	๓๐,๐๐๐
(๑๐) ตู้เก็บอุปกรณ์ (๓ ตู้ X ๑,๕๐๐ บาท)	๔,๕๐๐
(๑๑) ดอกสว่านสีทอง # ๑-๑๓ มิลลิเมตร (๑๐ ชุด X ๑,๘๒๐ บาท)	๑๘,๒๐๐
(๑๒) หลอด LED (๑,๐๐๐ หลอด X ๕ บาท)	๕,๐๐๐
(๑๓) เส้นพลาสติก ABS (๑๕๐ กิโลกรัม X ๗๐๐ บาท)	๑๐๕,๐๐๐
(๑๔) แผ่นเหล็กเรียบ ๕ นิ้ว X ๘ นิ้ว X ๓ มิลลิเมตร 55๔๐๐ (๕๕๐ แผ่น X ๑๐๐ บาท)	๑๕๕,๐๐๐
(๑๕) แผ่นกระดานไม้ยางพาราประสาน ขนาด ๖๐ X ๑๒๐	๑๘๘,๐๐๐
(๑๖) เรซิน (๑๐๐ แกลอน X ๑,๐๐๐ บาท)	๑๐๐,๐๐๐
(๑๗) ตัวเร่งเรซิน (๒๐๐ กระป๋อง X ๑๐๐ บาท)	๒๐,๐๐๐
(๑๘) ยางซิลิโคน (๕๐ แกลอน X ๓,๕๐๐ บาท)	๑๗๕,๐๐๐
(๑๙) เหล็กแผ่นเกรด 55๔๐๐ หน้า ๒๕ มม. ขนาด ๒๐ X ๒๐ ซม. (๔ แผ่น X ๑,๓๕๐ บาท)	๕,๔๐๐
(๒๐) เหล็กแผ่นเกรด 55๔๐๐ หน้า ๒๕ มม. ขนาด ๓๖ X ๓๖ ซม. (๔ แผ่น X ๑,๗๖๐ บาท)	๗,๐๔๐
(๒๑) กระจกนิรภัย (๕๐ คู่ X ๔๕๐ บาท)	๒๒,๕๐๐
(๒๒) แผ่นเทพทอน ขนาด ๖๐ X ๔๐ ซม. (๑๒๐ แผ่น X ๑๙๑,๘๘๐ บาท)	๑๙๑,๘๘๐
(๒๓) สแตนเลส กระปุกละ ๒๒๐ กรัม (๑๐๐ กระปุก X ๑๔๐ บาท)	๑๔,๐๐๐

งบรายจ่าย - รายการ (ทะเบียนรายการ ประเภทรายการ ของสำนักงานงบประมาณ)	งบประมาณ		คำชี้แจง
	ปี ๒๕๖๔ (ถ้ามี)		
๑.๑.๑ ค่าตอบแทน	๙๐,๐๐๐		
(๑) ค่าตอบแทนวิทยากร (สัมมนาและฝึกอบรม) (๕ คน x ๑ ชั่วโมง x ๖๐๐ บาท x ๓๐ ครั้ง)	๙๐,๐๐๐		
๑.๑.๒ ค่าใช้สอย	๒๒๔,๐๐๐		
(๑) ค่าเบี้ยเลี้ยงเดินทางในประเทศ (๕ คน x ๒๔๐ บาท x ๖๐ ครั้ง)	๓๒,๐๐๐		
(๒) ค่าเช่าที่พักระหว่างเดินทางในประเทศ (๕ คน x ๓๐ คืน x ๘๐๐ บาท)	๑๒๐,๐๐๐		
(๓) ค่าพาหนะเดินทางในประเทศ (๔,๐๐๐ กิโลเมตร x ๔ บาท x ๒ คืน)	๓๒,๐๐๐		

หมายเหตุ

- เพื่อประโยชน์ในการประมวลผลข้อมูลให้จังหวัดและกลุ่มจังหวัดใช้ทะเบียนรายการ ประเภทรายการ ของสำนักงานงบประมาณเท่านั้น
กรุณาอย่าเพิ่มประเภทรายการใหม่โดยไม่มีเจ้าเป็น
- กรณีประสงค์จะเพิ่มทะเบียนประเภทรายการ ให้ประสานงานกับเจ้าหน้าที่สำนักงานจังหวัดและกลุ่มจังหวัดและกลุ่มจังหวัดก่อน
- ตามแบบฟอร์มฯ ให้เลือกเฉพาะ (ระบุ) งบรายจ่าย และรายการที่มีงบประมาณเท่านั้น

ค่าใช้จ่ายในการบริหารงานกลุ่ม จังหวัดแบบบูรณาการ งบประมาณ 5,000,000 บาท



กลุ่มจังหวัดภาคตะวันออกเฉียงเหนือตอนล่าง 1
ประจำปีงบประมาณ พ.ศ.2564

ค่าใช้จ่ายในการบริหารงานกลุ่มจังหวัดแบบบูรณาการ

ที่	กิจกรรม	ประมาณการ งบประมาณ (บาท)
๑.	การจัดประชุมหรือเพื่อจัดทำแผนพัฒนาจังหวัดและกลุ่มจังหวัดกับภาคส่วนต่างๆ ตามมาตรา ๕๓/๑ และมาตรา ๕๓/๒ แห่ง พระราชบัญญัติระเบียบบริหารราชการแผ่นดิน พ.ศ. ๒๕๓๔ และที่แก้ไขเพิ่มเติม	๕๐๐,๐๐๐
๒.	ค่าใช้จ่ายในการจัดประชุมคณะกรรมการบริหารงานกลุ่มจังหวัดแบบบูรณาการ (ก.บ.ก.)	๔๐๐,๐๐๐
๓.	การศึกษาเพื่อพัฒนาคุณภาพของแผนพัฒนาจังหวัด/กลุ่มจังหวัด หรือพัฒนาประเด็นการพัฒนาจังหวัด/กลุ่มจังหวัด	๒๐๐,๐๐๐
๔.	ค่าใช้จ่ายในการสำรวจความคิดเห็นของประชาชนในจังหวัด ฯ ซึ่งเป็นการดำเนินการตามมาตรา ๑๘ วรรคสี่ ของพระราชกฤษฎีกาว่าด้วยการบริหารงานกลุ่มจังหวัดแบบบูรณาการ พ.ศ. ๒๕๕๑	๓๐๐,๐๐๐
๕.	ค่าใช้จ่ายในการพัฒนาประสิทธิภาพในการบริหารจัดการ เช่น การเสริมสร้างความรู้ความเข้าใจในเรื่องการจัดทำแผนพัฒนากลุ่มจังหวัด แก่คณะกรรมการ ก.บ.ก. บุคลากรในจังหวัด/กลุ่มจังหวัด การจัดทำระบบฐานข้อมูลในการจัดทำยุทธศาสตร์กลุ่มจังหวัด การส่งเสริมคุณภาพการบริหารจัดการภาครัฐ การเดินทางไปราชการ การปฏิบัติงานนอกเวลาราชการ การจัดหาวัสดุ ครุภัณฑ์ การจ้างเหมาบริการ ฯลฯ	๒,๘๐๐,๐๐๐
๖.	การเผยแพร่ประชาสัมพันธ์เพื่อให้เกิดความรู้ความเข้าใจแก่ภาคส่วนต่าง ๆ เพื่อให้เข้ามามีส่วนร่วมในการจัดทำแผน รวมทั้งเพื่อสนับสนุนในการขับเคลื่อนการดำเนินการตามแผน	๔๐๐,๐๐๐
๗.	การติดตามประเมินผล	๔๐๐,๐๐๐
	รวมทั้งสิ้น	๕,๐๐๐,๐๐๐

“บวรชัยบุรีขันธ์”

.....

กลุ่มงานบริหารยุทธศาสตร์กลุ่มจังหวัดภาคตะวันออกเฉียงเหนือตอนล่าง |

www.osmnortheast-sl.moi.go.th

โทรศัพท์/โทรสาร 0-4424-3090 มท.36601

