

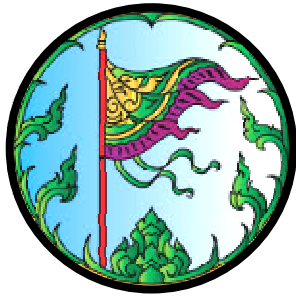

นครราชสีมา



ชัยภูมิ



บุรีรัมย์



สุรินทร์

กลุ่มจังหวัดภาคตะวันออกเฉียงเหนือตอนล่าง ๑

เอกสารประกอบการชี้แจง

เสนอ

ต่อคณะกรรมการวิสามัญพิจารณา

ร่างพระราชบัญญัติงบประมาณรายจ่ายประจำปี

งบประมาณ พ.ศ. ๒๕๖๒

สภานิติบัญญัติแห่งชาติ

สารบัญ

เรื่อง	หน้า
๑. รายนามผู้ชี้แจง	๑
๒. สภาพทั่วไปของจังหวัด/กลุ่มจังหวัด (ข้อมูลพื้นฐาน)	๓
๓. ยุทธศาสตร์ในการพัฒนาของจังหวัด/กลุ่มจังหวัด : วิสัยทัศน์ เป้าประสงค์ ตัวชี้วัด ประเด็นยุทธศาสตร์	๔๘
๔. สรุปผลการดำเนินงานปีงบประมาณ พ.ศ. ๒๕๖๑ สรุปปัญหา อุปสรรคของการดำเนินงานที่ผ่านมา และแนวทางแก้ไข	๕๕
๕. แผนและผลการเบิกจ่ายงบประมาณรายจ่ายประจำปีงบประมาณ พ.ศ. ๒๕๖๐ - ๒๕๖๑	๖๒
๖. จุดเน้นในการพัฒนาที่สำคัญและผลที่คาดว่าจะได้รับ (ปีงบประมาณ พ.ศ. ๒๕๖๒)	๖๖
๗. สรุปงบประมาณรายจ่ายประจำปีงบประมาณ พ.ศ. ๒๕๖๒ กลุ่มจังหวัดฯ	๖๙

๑. รายชื่อผู้ชี้แจง
กลุ่มจังหวัดภาคตะวันออกเฉียงเหนือตอนล่าง ๑
(นครชัยบุรินทร์)

๑. รายนามผู้ชี้แจงกลุ่มจังหวัดภาคตะวันออกเฉียงเหนือตอนล่าง ๑

ลำดับ	ชื่อ - สกุล	ตำแหน่ง
๑.	นายวิเชียร จันทร์โหนดัย	ผู้ว่าราชการจังหวัดนครราชสีมา/หัวหน้ากลุ่มจังหวัด ฯ
๒.	นายณรงค์ วุ่นซิ้ว	ผู้ว่าราชการจังหวัดชัยภูมิ
๓.	นายอนุสรณ์ แก้วกังวาล	ผู้ว่าราชการจังหวัดบุรีรัมย์
๔.	นายอรรถพร สิงหวิชัย	ผู้ว่าราชการจังหวัดสุรินทร์
๕.	นายอัสনীย์ เชาวน์วาทีน	หัวหน้าสำนักงานจังหวัดนครราชสีมา
๖.	นายณัฐพล ธาณิรัตน์	หัวหน้าสำนักงานจังหวัดชัยภูมิ
๗.	นายอนุพงศ์ สุขสมนิตย์	หัวหน้าสำนักงานจังหวัดบุรีรัมย์
๘.	นายธนยศ แสนสุขใส	หัวหน้าสำนักงานจังหวัดสุรินทร์
๑๐.	นางพรทิพย์ ยุทธวาริชัย	ผู้อำนวยการกลุ่มงานบริหารยุทธศาสตร์ กลุ่มจังหวัดภาคตะวันออกเฉียงเหนือตอนล่าง ๑

๒. สภาพทั่วไป

กลุ่มจังหวัดภาคตะวันออกเฉียงเหนือตอนล่าง ๑

๒. ข้อมูลสภาพทั่วไปของกลุ่มจังหวัดภาคตะวันออกเฉียงเหนือตอนล่าง ๑

สภาพทั่วไป

๑) ด้านกายภาพ

(๑) **ที่ตั้งทางภูมิศาสตร์** : กลุ่มจังหวัดภาคตะวันออกเฉียงเหนือตอนล่าง ๑ จังหวัดนครราชสีมา ชัยภูมิ บุรีรัมย์ และสุรินทร์ มีพื้นที่ประมาณ ๕๑,๗๑๘.๑๙ ตารางกิโลเมตร หรือประมาณ ๓๒,๓๒๓,๕๓๕ ไร่ ตั้งอยู่ระหว่างเส้นละติจูดที่ ๑๔ องศา ๕ลิปดาเหนือ ถึงเส้นละติจูดที่ ๑๖ องศา ๔๓ ลิปดาเหนือ และระหว่างเส้นลองจิจูดที่ ๑๐๗ องศา ๑๐ ลิปดาตะวันออก ถึงเส้นลองจิจูดที่ ๑๑๐ องศา ๗ ลิปดาตะวันออก ซึ่งจากที่ตั้งทางภูมิศาสตร์ดังกล่าวนี้ จะทำให้พื้นที่ตั้งอยู่ในโซนเวลามาตรฐานสากลที่พิกัดลองจิจูด ๑๐๕ องศาตะวันออก ซึ่งเป็นเวลาที่เร็วกว่ากรีนิช ประเทศอังกฤษ ๗ ชั่วโมง และมีสภาวะอากาศแบบสวันนา (Tropical Savanna Climate) ตามการจำแนกเขตภูมิอากาศแบบ Koppen ซึ่งจะมีอากาศร้อนอุณหภูมิสูงตลอดปี โดยมีฤดูฝนสลับกับฤดูแล้งอย่างเด่นชัด โดยฤดูฝนเริ่มตั้งแต่เดือนพฤษภาคม ถึง เดือนตุลาคม และฤดูแล้งเริ่มตั้งแต่เดือนพฤศจิกายน ถึง เดือนเมษายน

(๒) **ที่ตั้งสัมพันธ์** : พื้นที่กลุ่มจังหวัด (นครราชสีมา ชัยภูมิ บุรีรัมย์ และสุรินทร์) มีอาณาเขตติดต่อกับพื้นที่จังหวัดใกล้เคียง ดังนี้

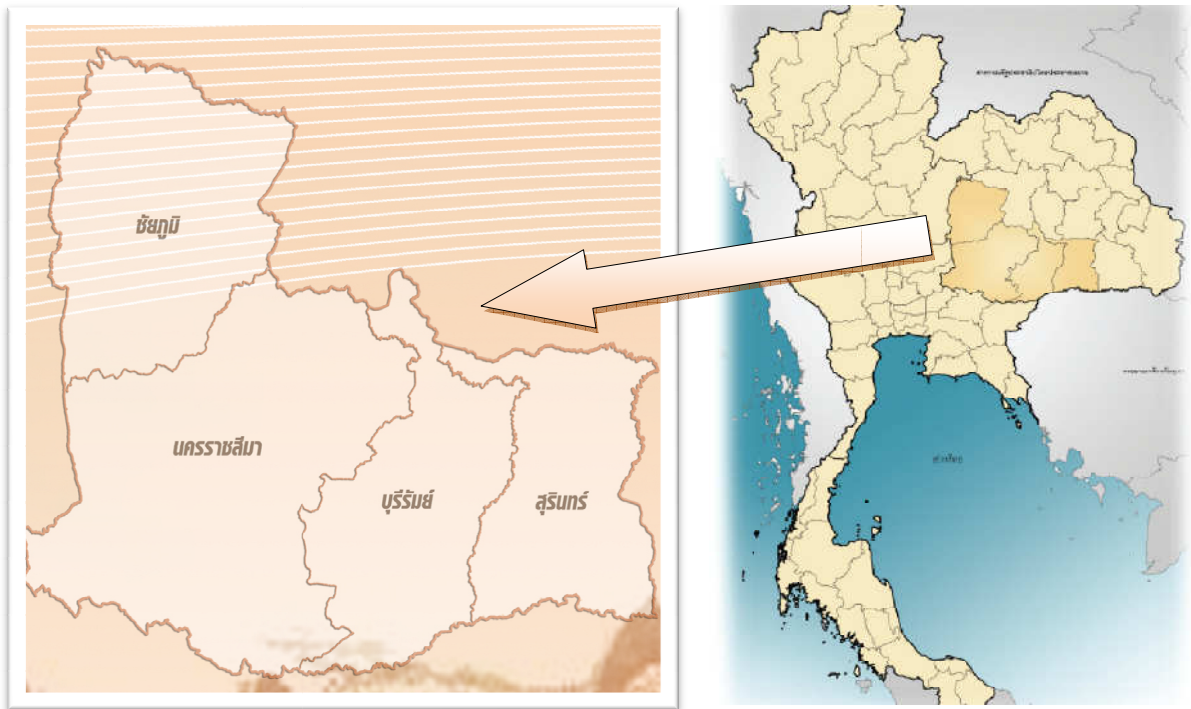

ทิศเหนือ

ติดต่อกับจังหวัดขอนแก่น มหาสารคาม และร้อยเอ็ด

ทิศตะวันออก

ติดต่อกับจังหวัดศรีสะเกษ

ทิศใต้

ติดต่อกับจังหวัดปราจีนบุรี สระแก้ว และราชอาณาจักรกัมพูชา

ทิศตะวันตก

ติดต่อกับจังหวัดเพชรบูรณ์ ลพบุรี สระบุรี และจังหวัดนครนายก

(๓) **ขนาดพื้นที่** :จากการรวบรวมข้อมูลของกรมพัฒนาที่ดินพบว่าพื้นที่ทั้ง ๔ จังหวัดมีพื้นที่รวมกันทั้งหมด ประมาณ ๕๑,๗๒๐.๑๙๒ ตารางกิโลเมตร หรือประมาณ ๓๒,๓๒๓,๘๗๐ ไร่ ซึ่งคิดเป็นร้อยละ ๓๐.๖๓ ของภาคตะวันออกเฉียงเหนือ (๑๖๘,๘๕๔ ตารางกิโลเมตร) และคิดเป็นพื้นที่ร้อยละ ๑๐.๐๘ ของพื้นที่ทั้งประเทศ (๕๑๓,๑๑๕ ตารางกิโลเมตร) โดยจังหวัดนครราชสีมามีพื้นที่มากที่สุด รองลงมาได้แก่ จังหวัดชัยภูมิ บุรีรัมย์ และสุรินทร์ ตามลำดับ ปรากฏตามตารางที่ ๑ และภาพประกอบ ข้างทำยนี้

ตารางที่ ๑ : แสดงพื้นที่ครอบคลุมของกลุ่มจังหวัด

จังหวัด	เนื้อที่		ร้อยละ (ของกลุ่มจังหวัด)
	ตร.กม.	ไร่	
นครราชสีมา	๒๐,๔๙๓.๙๖๔	๑๒,๘๐๘,๗๒๘	๓๙.๖๐
ชัยภูมิ	๑๒,๗๗๘.๒๘๗	๗,๙๘๖,๔๒๙	๒๔.๒๕
บุรีรัมย์	๑๐,๓๒๓.๘๘๕	๖,๔๕๑,๑๗๘	๑๙.๒๕
สุรินทร์	๘,๑๒๔.๐๕๖	๕,๐๗๗,๕๓๕	๑๖.๙๑
รวม (กลุ่มจังหวัด)	๕๑,๗๒๐.๑๙๒	๓๒,๓๒๓,๘๗๐	๑๐๐.๐๐
ภาคอีสาน	๑๖๘,๘๕๔.๐๐๐	๑๐๕,๕๓๓,๙๖๓	
ประเทศ	๕๑๓,๑๑๕.๐๐๐	๓๒๐,๖๙๖,๘๘๗	-

ที่มา : ข้อมูลเนื้อที่ (ตร.กม.)จากเว็บไซต์สารานุกรมเสรี ข้อมูลเนื้อที่ (ไร่) จากกรมพัฒนาที่ดิน กระทรวงเกษตรและสหกรณ์

พื้นที่ครอบคลุมของกลุ่มจังหวัดภาคตะวันออกเฉียงเหนือตอนล่าง ๑

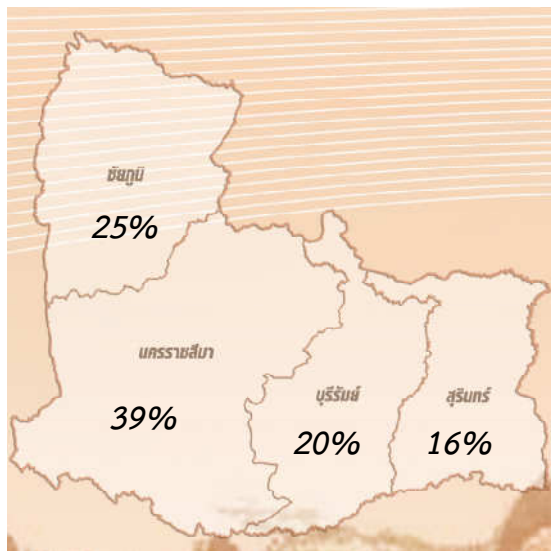

(๔) **ลักษณะทางธรณีวิทยา**: พื้นที่ตั้งอยู่ในบริเวณที่ราบสูงโคราช หินที่รองรับส่วนใหญ่ประกอบด้วย หินแข็ง (หินชุดโคราช) ประกอบด้วยลักษณะโครงสร้างแบบรูปประทุนคว่ำและรูปประทุนหงาย มีรอยแตกรอยแยก และรอยคดโค้งทั่วไป รวมทั้งโดมเกลือ

(๕) **ปฐพีวิทยา** : มีการแทรกดันของเกลือหินกระจายอยู่ทั่วไป ทำให้เกิดดินเค็มและน้ำเค็ม ลักษณะดินเป็นดินที่มีศักยภาพปานกลาง ถึงต่ำ สำหรับทำการเกษตร ดินที่เหมาะสมสำหรับการปลูกข้าวจะอยู่ใกล้ลุ่มน้ำ และพื้นที่น้ำขังในฤดูฝน

(๖) **การใช้ประโยชน์ที่ดิน** : กลุ่มจังหวัดภาคตะวันออกเฉียงเหนือตอนล่าง ๑ มีการใช้ประโยชน์ที่ดินอันดับ ๑ คือเป็นพื้นที่เกษตรกรรม จำนวน ๒๒,๐๒๙,๒๒๐ ไร่ รองลงมาเป็นพื้นที่ป่าไม้ จำนวน ๖,๑๘๘,๐๘๓ ไร่ และพื้นที่ชุมชนและสิ่งก่อสร้าง จำนวน ๑,๘๔๕,๙๓๗ ไร่ ปรากฏตามตารางที่ ๒ ข้างทำยนี้

ตารางที่ ๒ : แสดงการใช้ประโยชน์ที่ดินประเภทต่างๆ พ.ศ. ๒๕๕๘

การใช้ประโยชน์ ที่ดิน ประเภทต่างๆ	พื้นที่ (ไร่)				
	กลุ่มจังหวัด	นครราชสีมา	ชัยภูมิ	บุรีรัมย์	สุรินทร์
พื้นที่เกษตรกรรม	๒๒,๐๒๙,๒๒๐	๘,๗๖๗,๙๕๙	๔,๒๘๘,๘๖๔	๕,๐๕๐,๐๖๓	๓,๙๒๒,๓๓๔
พื้นที่นา	๑๒,๖๘๙,๖๕๑	๔,๑๑๙,๒๒๒	๑,๘๕๑,๑๘๑	๓,๔๐๔,๗๑๙	๓,๓๑๔,๕๒๙
พืชสวน/ไม้ผล	๓๓๕,๘๓๖	๒๓๓,๘๑๗	๗๓,๗๔๕	๒๕,๒๘๒	๒,๙๙๒
พืชไร่	๗,๑๑๗,๙๐๔	๓,๘๕๕,๘๔๕	๒,๐๖๔,๘๒๗	๙๗๐,๖๙๓	๒๒๗,๕๓๙
ไม้ยืนต้น	๑,๖๓๒,๗๖๙	๓๘๘,๔๔๓	๒๔๖,๙๒๓	๖๒๙,๒๒๕	๓๖๘,๑๗๘
พืชน้ำ	๑๖๕	๖๔	๑๐๑	-	-
ปศุสัตว์	๑๘๑,๐๒๕	๑๕๐,๓๐๕	๑๗,๓๙๖	๙,๓๗๘	๓,๙๔๖
สถานที่เลี้ยงสัตว์น้ำ	๓๒,๔๒๘	๑๑,๘๕๐	๕,๘๕๑	๑๐,๗๖๖	๓,๙๖๑
เกษตรผสมผสาน/ไร่นาสวนผสม	๓๙,๔๔๒	๙,๔๑๓	๒๘,๘๔๐	-	๑,๑๘๙
พื้นที่ป่าไม้	๖,๑๘๘,๐๘๓	๒,๒๖๖,๓๙๙	๒,๘๓๙,๕๘๐	๖๒๕,๙๗๗	๔๕๖,๑๒๗
พื้นที่แหล่งน้ำ	๘๙๔,๙๗๑	๓๐๓,๕๖๗	๑๙๕,๗๓๗	๒๓๔,๙๘๘	๑๖๐,๖๗๙
น้ำธรรมชาติ	๔๒๑,๙๓๕	๑๓๓,๙๓๕	๑๒๔,๔๖๔	๘๓,๙๘๘	๗๙,๖๑๘
น้ำที่สร้างขึ้น	๔๗๓,๐๓๖	๑๖๙,๖๓๒	๗๑,๒๗๓	๑๕๑,๐๗๐	๘๑,๐๖๑
พื้นที่ชุมชนและสิ่งก่อสร้าง	๑,๘๔๕,๙๓๗	๗๘๗,๗๙๙	๒๗๓,๓๒๒	๔๑๘,๒๗๐	๓๖๖,๕๔๖
ตัวเมืองและย่านการค้า	๑๔๒,๔๕๕	๖๗,๗๓๔	๒๗,๙๖๕	๑๘,๕๓๔	๒๘,๒๒๒
สถานที่ราชการและสถาบัน	๒๔๖,๒๗๙	๑๓๐,๘๒๘	๒๔,๘๑๙	๕๓,๙๑๖	๓๖,๗๑๖
นันทนาการ	๗๗,๑๗๘	๗๒,๔๕๗	๒,๖๔๓	๘๑๗	๑,๒๖๑
สิ่งก่อสร้าง	๑,๓๗๖,๑๙๐	๕๑๕,๐๒๐	๒๑๖,๕๗๖	๓๔๔,๘๗๑	๒๙๙,๗๒๓
สุสาน ป่าช้า	๓,๘๓๕	๑,๗๖๐	๑,๓๑๙	๑๓๒	๖๒๔

การใช้ประโยชน์ ที่ดิน ประเภทต่างๆ	พื้นที่ (ไร่)				
	กลุ่มจังหวัด	นครราชสีมา	ชัยภูมิ	บุรีรัมย์	สุรินทร์
พื้นที่อุตสาหกรรม	๙๕,๓๔๐	๖๕,๙๑๑	๑๑,๒๖๕	๑๐,๔๔๗	๗,๗๑๗
พื้นที่เปิดเตล็ด	๑,๑๓๐,๖๘๙	๕๑๖,๓๖๒	๓๔๙,๘๙๒	๑๐๕,๙๕๕	๑๕๘,๔๘๐
พื้นที่ว่าง	๑๓๙,๖๓๐	๑๐๐,๗๓๑	๒๗,๗๖๙	๕,๔๗๘	๕,๖๕๒
รวม	๓๒,๓๒๓,๘๗๐	๑๒,๘๐๘,๗๒๘	๗,๙๘๖,๔๒๙	๖,๔๕๑,๑๗๘	๕,๐๗๗,๕๓๕

ที่มา : กรมพัฒนาที่ดิน กระทรวงเกษตรและสหกรณ์

๒) ด้านประชากร

(๑) สัดส่วน แนวโน้มประชากรและความหนาแน่น : จากข้อมูลของสำนักบริหารการทะเบียน กรมการปกครอง กระทรวงมหาดไทย ปี ๒๕๖๐ ปรากฏว่ากลุ่มจังหวัด “นครชัยบุรีรินทร์” มีประชากรจำนวน ๖,๗๖๗,๖๖๗ คน แบ่งเป็นเพศชาย ๓,๓๕๖,๘๕๙ คน เพศหญิง ๓,๔๑๐,๘๐๘ คน คิดเป็นร้อยละ ๑๐.๒๒ จากจำนวนประชากรทั้งประเทศ ๖๖,๑๘๘,๕๐๓ คน เพิ่มขึ้นจากปี ๒๕๕๙ จำนวน ๑๕,๒๐๕ คน คิดเป็นเพิ่มขึ้นร้อยละ ๐.๒๓ เมื่อเทียบกับกลุ่มจังหวัด โดยมีความหนาแน่นของประชากรในพื้นที่กลุ่มจังหวัด คิดเป็น ๑๓๑ คน/ตารางกิโลเมตร และเมื่อเทียบความหนาแน่นของประชากรในพื้นที่ประเทศ คิดเป็น ๑๓ คน/ตารางกิโลเมตร ปรากฏตามตารางที่ ๓ และตามกราฟที่ ๑ ข้างท้ายนี้

ตารางที่ ๓ : แสดงจำนวนประชากรกลุ่มจังหวัดภาคตะวันออกเฉียงเหนือตอนล่าง ๑

ประเภท	จำนวนประชากร (คน)			ความหนาแน่นของประชากร (คน/ตร.กม.)
	ปี ๒๕๕๘	ปี ๒๕๕๙	ปี ๒๕๖๐	
ชาย	๓,๓๕๑,๖๐๐	๓,๓๕๑,๖๐๓	๓,๓๕๖,๘๕๙	๑๓๑
หญิง	๓,๓๙๕,๑๕๕	๓,๔๐๐,๘๕๙	๓,๔๑๐,๘๐๘	
รวมทั้งกลุ่มฯ	๖,๗๔๖,๗๕๕	๖,๗๕๒,๔๖๒	๖,๗๖๗,๖๖๗	
ประเทศ	๖๕,๗๒๙,๐๘๘	๖๕,๙๓๑,๕๕๐	๖๖,๑๘๘,๕๐๓	๑๓

ที่มา : สำนักบริหารการทะเบียน กรมการปกครอง กระทรวงมหาดไทย ๒๕๖๐

กราฟที่ ๑ : ประชากรกลุ่มจังหวัดภาคตะวันออกเฉียงเหนือตอนล่าง ๑

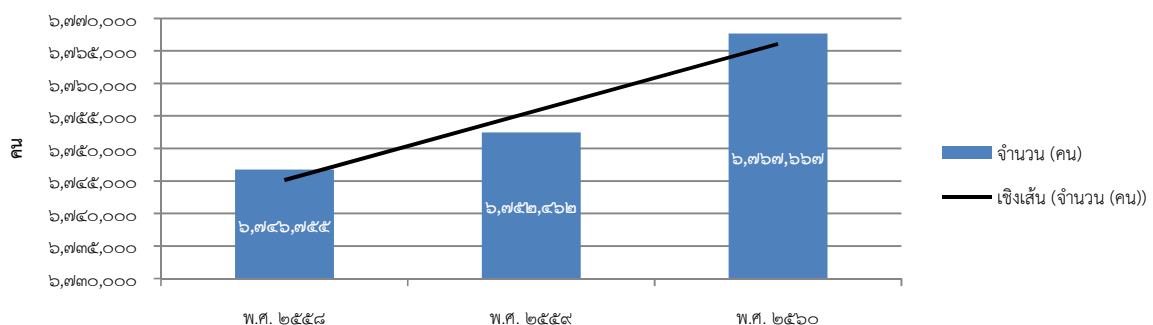

เมื่อจำแนกตามช่วงอายุออกเป็นสามช่วงวัย วัยเด็ก วัยทำงาน และวัยสูงอายุ ในปี พ.ศ. ๒๕๖๐ กลุ่มจังหวัดภาคตะวันออกเฉียงเหนือตอนล่าง ๑ มีจำนวนประชากรวัยแรงงานมากที่สุด โดยเฉพาะช่วงอายุระหว่าง ๓๕ - ๔๙ ปี ปรากฏตามกราฟที่ ๒ ข้างทำนองนี้

กราฟที่ ๒ : โครงสร้างอายุประชากร พ.ศ. ๒๕๖๐

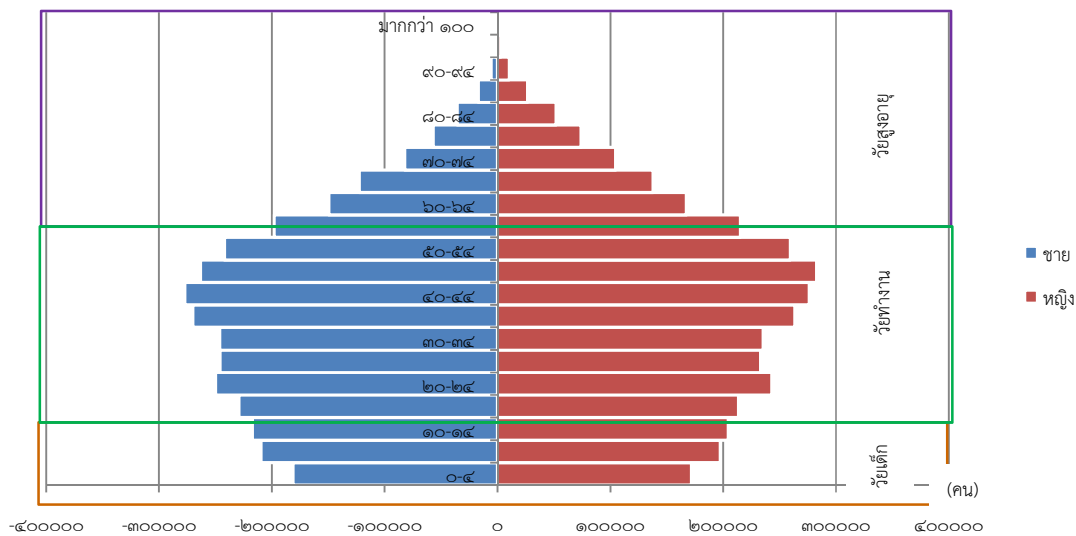

ที่มา : สำนักบริหารการทะเบียน กรมการปกครอง (ข้อมูลเฉพาะผู้มีสัญชาติไทย และมีชื่อในทะเบียนบ้าน)

๓) ด้านการปกครอง เขตการปกครองของกลุ่มจังหวัดฯ ทั้ง ๔ จังหวัด ประกอบด้วยข้อมูลรายละเอียด ปรากฏตามตารางที่ ๔ ข้างทำนองนี้

ตารางที่ ๔ : แสดงเขตการปกครองของกลุ่มจังหวัดฯ ทั้ง ๔ จังหวัด

จังหวัด	อำเภอ	ตำบล	หมู่บ้าน	เทศบาลนคร/เมือง/ตำบล	อบต.
นครราชสีมา	๓๒	๒๘๙	๓,๗๔๓	๙๐	๒๔๓
ชัยภูมิ	๑๖	๑๒๓	๑,๖๑๗	๓๖	๑๒๓
บุรีรัมย์	๒๓	๑๘๘	๒,๕๔๖	๖๒	๑๔๖
สุรินทร์	๑๗	๑๕๘	๒,๑๒๐	๒๗	๑๔๔
รวมกลุ่มจังหวัด ฯ	๘๘	๗๕๘	๑๐,๐๒๖	๒๑๕	๖๕๖

ที่มา : ข้อมูลจากสำนักงานจังหวัดในกลุ่มจังหวัด

๔) จุดผ่านแดน ไทย - กัมพูชา

ตารางที่ ๕ : แสดงจุดผ่านแดนไทย - กัมพูชา

จังหวัด	จุดผ่านแดนถาวร	จุดผ่อนปรน	พื้นที่ของไทย	พื้นที่ของกัมพูชา
บุรีรัมย์		✓	จุดผ่อนปรนช่องสายตะกู บ้านสายโท ๖ ใต้ ตำบลจันทบเพชร อำเภอบ้านกรวด	บ้านจู้บโก๊ก ตำบลอำปอ อำเภอบัณฑิต อำเภอบึง จังหวัดอุดรธานี (ด้านชายแดน)
สุรินทร์	✓		ด่านช่องจอม บ้านด่านพัฒนา	บ้านโอรเสม็ด อำเภอสำโรง จังหวัดอุดรธานี (ด้านชายแดนสากล)

ที่มา : ข้อมูลจากสำนักงานจังหวัดในกลุ่มจังหวัด

๕) ด้านเศรษฐกิจ

จากข้อมูลของสำนักงานคณะกรรมการพัฒนาการเศรษฐกิจและสังคมแห่งชาติ (สศช.) ประจำปี พ.ศ. ๒๕๕๙ กลุ่มจังหวัดภาคตะวันออกเฉียงเหนือตอนล่าง ๑ มีมูลค่าผลิตภัณฑ์มวลรวม โครงสร้างเศรษฐกิจ และผลิตภัณฑ์มวลรวม/คน/ปี ดังนี้

(๑) ผลิตภัณฑ์มวลรวมกลุ่มจังหวัดภาคตะวันออกเฉียงเหนือตอนล่าง ๑ (GROSS PROVINCIAL CLUSTER PRODUCT AT CURRENT MARKET PRICES) ประจำปี พ.ศ. ๒๕๕๙ มีมูลค่า ๔๗๕,๑๖๖ ล้านบาท เพิ่มขึ้น ร้อยละ ๓.๙๗ เป็นลำดับที่ ๕ จาก ๑๘ กลุ่มจังหวัด ทำรายได้ถึง ๙๙,๓๕๘ ล้านบาท มีแนวโน้มเพิ่มขึ้นอย่างต่อเนื่อง เช่นเดียวกับภาคศิลปะ ความบันเทิงและนันทนาการ ที่เพิ่มขึ้นอย่างต่อเนื่อง เมื่อเทียบกับปีก่อนหน้า มีอัตราการขยายตัวคิดเป็นร้อยละ ๔๐.๔๓ และภาคที่พักแรมและบริการด้านอาหาร มีอัตราการขยายตัวเมื่อเทียบกับปีก่อนหน้าคิดเป็นร้อยละ ๒๗.๓๐ แสดงให้เห็นว่าด้านบริการที่เกี่ยวข้องการท่องเที่ยว ความบันเทิง สร้างรายได้ให้กับกลุ่มจังหวัดฯ เป็นจำนวนมาก ส่วนภาคการเกษตรแม้ว่าจะมีรายได้ที่สูงเป็นอันดับสองรองจากภาคอุตสาหกรรม แต่มีอัตราส่วนที่ลดลง เมื่อเทียบกับปีก่อนหน้าคิดเป็นร้อยละ - ๗.๒๓ ปรากฏตามตารางที่ ๖ ตารางที่ ๗ และปรากฏตามกราฟที่ ๓ ข้างทำยนี้

ตารางที่ ๖ : ข้อมูลมูลค่าผลิตภัณฑ์มวลรวมกลุ่มจังหวัด ทั้ง ๑๘ กลุ่มจังหวัด ณ ราคาประจำปี พ.ศ. ๒๕๕๙

ที่	จังหวัด/กลุ่มจังหวัด (เรียงจากมากไปน้อย)	ผลิตภัณฑ์มวลรวม(ล้านบาท)	
		ปี ๒๕๕๘	ปี ๒๕๕๙
๑	ภาคกลางปริมณฑล (นนทบุรี ปทุมธานี นครปฐม สมุทรปราการ)	๑,๙๔๓,๘๒๕	๒,๐๐๑,๙๙๙
๒	ภาคตะวันออก ๒ (จันทบุรี ตราด นครนายก ปราจีนบุรี สระแก้ว)	๑,๗๙๙,๘๘๐	๑,๙๕๘,๙๖๙
๓	ภาคกลางตอนบน (ชัยนาท พระนครศรีอยุธยา ลพบุรี สระบุรี สิงห์บุรี อ่างทอง)	๘๐๗,๗๗๐	๘๑๒,๒๑๗
๔	ภาคตะวันออก ๑ (ชลบุรี ระยอง ฉะเชิงเทรา)	๕๘๓,๘๗๗	๖๓๔,๕๑๔

เอกสารประกอบการชี้แจงคณะกรรมการวิสามัญพิจารณาร่าง พ.ร.บ. งบประมาณประจำปี พ.ศ. ๒๕๖๒

ที่	จังหวัด/กลุ่มจังหวัด (เรียงจากมากไปน้อย)	ผลิตภัณฑ์มวลรวม(ล้านบาท)	
		ปี ๒๕๕๘	ปี ๒๕๕๙
๕	ภาคตะวันออกเฉียงเหนือตอนล่าง ๑ (นครราชสีมา ชัยภูมิ บุรีรัมย์ สุรินทร์)	๔๕๗,๐๓๖	๔๗๕,๑๖๖
๖	ภาคใต้ฝั่งอ่าวไทย (ชุมพร นครศรีธรรมราช พัทลุง สุราษฎร์ธานี สงขลา)	๔๒๗,๕๑๓	๔๖๘,๘๗๐
๗	ภาคใต้ฝั่งอันดามัน (กระบี่ ตรัง พังงา ภูเก็ต ระนอง สตูล)	๓๘๙,๑๕๑	๔๓๖,๑๗๒
๘	ภาคใต้ชายแดน (นราธิวาส ปัตตานี ยะลา)	๓๙๗,๗๔๘	๔๑๖,๙๙๗
๙	ภาคเหนือตอนบน ๑ (เชียงใหม่ แม่ฮ่องสอน ลำปาง ลำพูน)	๓๕๒,๕๒๗	๓๗๔,๐๑๕
๑๐	ภาคตะวันออกเฉียงเหนือตอนกลาง (กาฬสินธุ์ ขอนแก่น มหาสารคาม ร้อยเอ็ด)	๓๕๘,๖๗๖	๓๗๐,๘๒๗
๑๑	ภาคกลางตอนล่าง ๑ (กาญจนบุรี ราชบุรี สุพรรณบุรี)	๓๓๑,๘๒๘	๓๔๖,๘๒๒
๑๒	ภาคเหนือตอนล่าง ๑ (ตาก พิษณุโลก เพชรบูรณ์ สุโขทัย อุตรดิตถ์)	๒๗๘,๙๘๓	๒๘๗,๐๒๕
๑๓	ภาคเหนือตอนล่าง ๒ (กำแพงเพชร นครสวรรค์ พิจิตร อุทัยธานี)	๒๗๗,๒๗๙	๒๗๙,๗๑๐
๑๔	ภาคตะวันออกเฉียงเหนือตอนบน ๑ (บึงกาฬ เลย หนองคาย หนองบัวลำภู อุดรธานี)	๒๒๔,๗๐๘	๒๓๗,๑๘๗
๑๕	ภาคตะวันออกเฉียงเหนือตอนล่าง ๒ (ยโสธร ศรีสะเกษ อำนาจเจริญ อุบลราชธานี)	๒๑๒,๓๕๘	๒๒๒,๗๑๕
๑๖	ภาคเหนือตอนบน ๒ (เชียงราย น่าน พะเยา แพร่)	๑๘๒,๐๘๐	๑๙๒,๑๑๑
๑๗	ภาคกลางตอนล่าง ๒ (ประจวบคีรีขันธ์ เพชรบุรี สมุทรสงคราม สมุทรสาคร)	๑๕๙,๖๕๑	๑๗๐,๗๑๐
๑๘	ภาคตะวันออกเฉียงเหนือตอนบน ๒ (นครพนม มุกดาหาร สกลนคร)	๑๑๑,๑๙๐	๑๑๗,๒๒๖

ที่มา : สำนักงานคณะกรรมการพัฒนาการเศรษฐกิจและสังคมแห่งชาติ

ตารางที่ ๗ : แสดงผลิตภัณฑ์มวลรวมของกลุ่มจังหวัดภาคตะวันออกเฉียงเหนือตอนล่าง ๑ ณ ราคาประจำปี

สาขา	กลุ่มจังหวัดภาคตะวันออกเฉียงเหนือตอนล่าง ๑			ร้อยละที่ เพิ่ม/ลด	สัดส่วน ผลิตภัณฑ์ มวลรวม
	ปี ๒๕๕๗	ปี ๒๕๕๘	ปี ๒๕๕๙		
ภาคเกษตร	๑๐๐,๐๖๗	๑๐๑,๑๗๔	๙๓,๘๖๐	-๗.๒๒๘๗	๑๙.๗๕๓๑
๑. เกษตรกรรม การป่าไม้ และการประมง	๑๐๐,๐๖๗	๑๐๑,๑๗๔	๙๓,๘๖๐	-๗.๒๒๘๗	๑๙.๗๕๓๑
ภาคนอกเกษตร	๓๔๑,๑๐๑	๓๕๕,๘๖๒	๓๘๑,๓๐๖	๗.๑๕๐๑	๘๐.๒๔๖๙
๒. การทำเหมืองแร่และเหมืองหิน	๒,๘๒๘	๓,๓๘๙	๓,๗๑๕	๙.๖๓๑๔	๐.๗๘๑๘
๓. การผลิตอุตสาหกรรม	๙๔,๙๕๑	๙๓,๔๓๐	๙๙,๓๕๘	๖.๓๔๔๖	๒๐.๙๑๐๑
๔. การไฟฟ้า ก๊าซ ไอน้ำ และระบบการปรับอากาศ	๙,๐๔๒	๘,๗๗๗	๙,๒๐๗	๔.๘๙๗๔	๑.๙๓๗๖
๕. การจัดหาสินค้า การจัดการน้ำเสียและของเสียรวมถึง กิจกรรมที่เกี่ยวข้อง	๑,๔๔๙	๑,๔๙๙	๑,๖๐๓	๖.๙๐๘๖	๐.๓๓๗๔
๖. การก่อสร้าง	๒๐,๑๘๓	๒๐,๗๗๐	๒๒,๗๐๒	๙.๓๐๓๒	๔.๗๗๗๗

เอกสารประกอบการชี้แจงคณะกรรมการวิสามัญพิจารณาร่าง พ.ร.บ. งบประมาณประจำปี พ.ศ. ๒๕๖๒

สาขา	กลุ่มจังหวัดภาคตะวันออกเฉียงเหนือตอนล่าง ๑			ร้อยละที่ เพิ่ม/ลด	สัดส่วน ผลิตภัณฑ์ มวลรวม
	ปี ๒๕๕๗	ปี ๒๕๕๘	ปี ๒๕๕๙		
๗. การขายส่งและขายปลีก การซ่อมแซมยานยนต์และรถจักรยานยนต์	๕๒,๙๗๓	๕๗,๓๙๕	๖๒,๖๓๒	๙.๑๒๓๙	๑๓.๑๘๑๑
๘. การขนส่งและสถานที่เก็บสินค้า	๙,๐๒๖	๙,๔๓๑	๙,๖๐๒	๑.๘๑๙๙	๒.๐๒๐๘
๙. ที่พักแรมและบริการด้านอาหาร	๓,๗๗๒	๔,๕๑๔	๕,๗๔๖	๒๗.๓๐๓๗	๑.๒๐๙๓
๑๐. ข้อมูลข่าวสารและการสื่อสาร	๒,๙๗๘	๓,๑๑๔	๒,๔๘๓	-	๐.๕๒๒๕
				๒๐.๒๖๙๐	
๑๑. กิจกรรมทางการเงินและการประกันภัย	๒๗,๒๖๑	๒๙,๕๒๑	๓๓,๗๑๘	๑๔.๒๒๕๙	๗.๐๙๖๐
๑๒. กิจกรรมเกี่ยวกับข้อส่งหาริมทรัพย์	๑๖,๔๘๖	๑๘,๓๗๕	๑๙,๕๙๔	๖.๖๓๕๐	๔.๑๒๓๖
๑๓. กิจกรรมวิชาชีพ วิทยาศาสตร์และกิจกรรมทางวิชาการ	๒๕๓	๓๓๓	๓๙๙	๑๙.๗๔๕๘	๐.๐๘๔๐
๑๔. กิจกรรมการบริหารและบริการสนับสนุน	๑,๒๑๕	๑,๓๒๘	๑,๔๒๕	๗.๓๓๖๙	๐.๓๐๐๐
๑๕. การบริหารราชการ การป้องกันประเทศและการ ประกันสังคมภาคบังคับ	๒๓,๙๙๐	๒๗,๘๙๙	๒๘,๗๑๔	๒.๙๒๑๓	๖.๐๔๓๐
๑๖. การศึกษา	๕๕,๓๘๓	๕๕,๕๒๓	๕๘,๓๖๓	๕.๑๑๕๓	๑๒.๒๘๒๗
๑๗. กิจกรรมด้านสุขภาพและงานสังคมสงเคราะห์	๑๓,๓๓๗	๑๔,๒๖๓	๑๕,๑๔๐	๖.๑๕๒๗	๓.๑๘๖๔
๑๘. ศิลปะ ความบันเทิงและนันทนาการ	๑,๑๔๙	๑,๒๙๐	๑,๘๑๑	๔๐.๔๒๖๓	๐.๓๘๑๑
๑๙. กิจกรรมการบริการด้านอื่นๆ	๔,๘๒๔	๕,๐๑๑	๕,๐๙๓	๑.๖๓๖๙	๑.๐๗๑๙
ผลิตภัณฑ์มวลรวมกลุ่มจังหวัด (ล้านบาท)	๔๔๑,๑๖๘	๔๕๗,๐๓๖	๔๗๕,๑๖๖	๓.๙๖๗๑	๑๐๐
ผลิตภัณฑ์มวลรวมกลุ่มจังหวัด ต่อคน (บาท)	๗๕,๕๘๘	๗๘,๔๖๙	๘๑,๗๕๐	๔.๑๘๑๗	

ที่มา : สำนักงานคณะกรรมการพัฒนาการเศรษฐกิจและสังคมแห่งชาติ

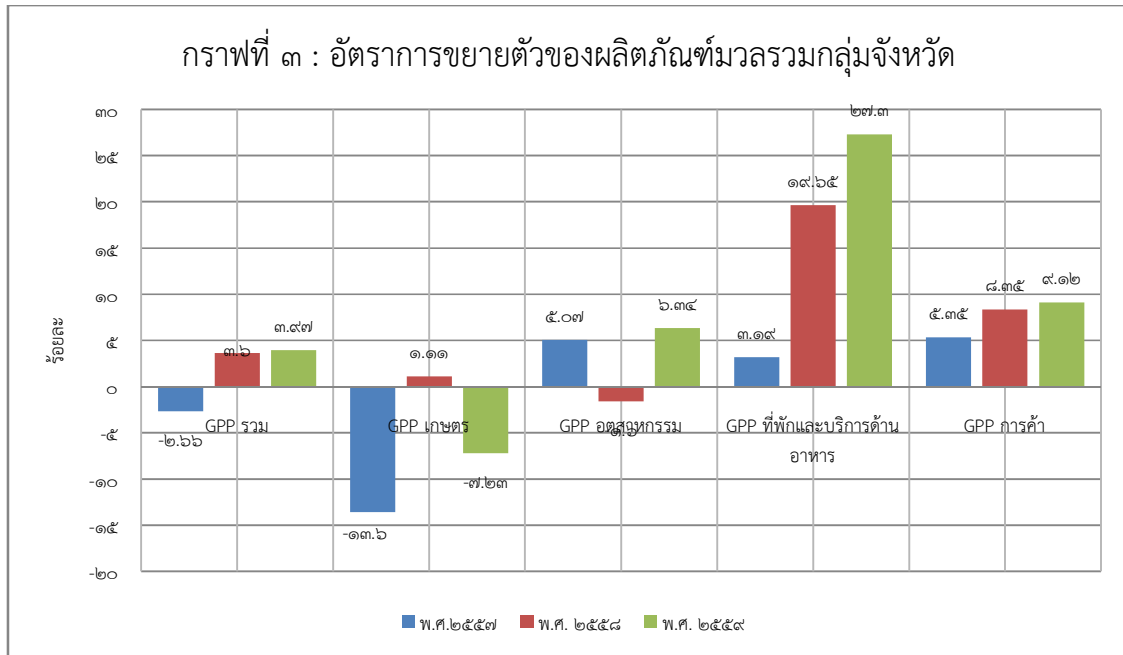

ที่มา : สำนักงานคณะกรรมการพัฒนาการเศรษฐกิจและสังคมแห่งชาติ

กลุ่มจังหวัดภาคตะวันออกเฉียงเหนือตอนล่าง ๑ มีเศรษฐกิจที่สำคัญ ๓ อันดับแรก เมื่อพิจารณาจากสัดส่วนของผลิตภัณฑ์มวลรวมรายสาขาที่สำคัญ ๓ ลำดับแรก ได้แก่

- ๑) การผลิตอุตสาหกรรม มีสัดส่วนโครงสร้างฯ คิดเป็นร้อยละ ๒๑
- ๒) เกษตรกรรม การป่าไม้ และการประมง (ภาคเกษตร) มีสัดส่วนโครงสร้างฯ คิดเป็นร้อยละ ๒๐
- ๓) การขายส่ง การขายปลีก และการซ่อมแซมยานยนต์ จักรยานยนต์ (ภาคการค้า) มีสัดส่วนโครงสร้างฯ คิดเป็นร้อยละ ๑๓
- ๔) การศึกษา (ภาคบริการ) มีสัดส่วนโครงสร้างฯ คิดเป็นร้อยละ ๑๒ ปรากฏตามกราฟที่ ๔ ข้างทำยนี้

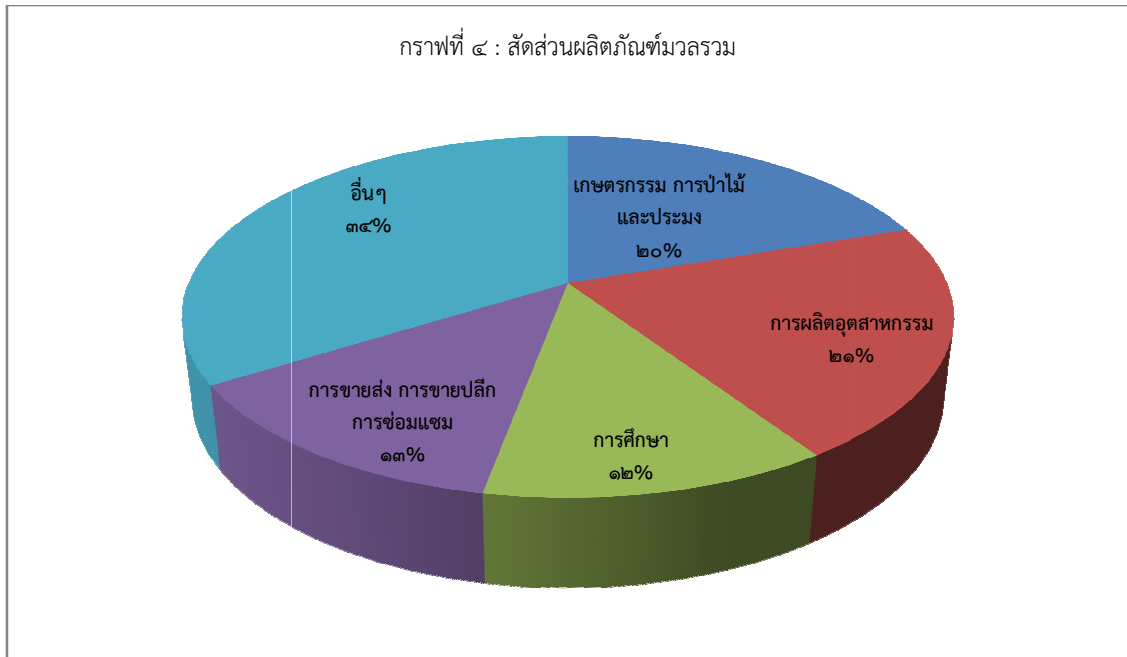

ที่มา : สำนักงานคณะกรรมการพัฒนาการเศรษฐกิจและสังคมแห่งชาติ

เมื่อจำแนกเป็นรายจังหวัดในกลุ่มจังหวัดภาคตะวันออกเฉียงเหนือตอนล่าง ๑ ในปี พ.ศ. ๒๕๕๙ จะพบว่า จังหวัดนครราชสีมา มีมูลค่าผลิตภัณฑ์มวลรวมมากที่สุดคือ ๒๖๓,๕๗๘ ล้านบาท โดยมีสัดส่วนถึง ๕๕.๔๗ ของผลิตภัณฑ์มวลรวมจังหวัดในกลุ่มจังหวัด เพิ่มจากปีก่อนหน้าที่มีมูลค่า ๒๕๒,๐๙๙ ล้านบาท หรือคิดเป็นร้อยละ ๔.๕๕ รองลงมาคือจังหวัดบุรีรัมย์ที่มีมูลค่าผลิตภัณฑ์มวลรวม ๘๒,๐๖๔ ล้านบาท ตามมาด้วยจังหวัดสุรินทร์ และจังหวัดชัยภูมิ ปรากฏตามตารางที่ ๖ ข้างทำนี้

ตารางที่ ๖ : แสดงผลิตภัณฑ์มวลรวมของกลุ่มจังหวัดภาคตะวันออกเฉียงเหนือตอนล่าง ๑ จำแนกรายจังหวัด

ที่	จังหวัด/ กลุ่มจังหวัด	ผลิตภัณฑ์มวลรวม(ล้านบาท)			อัตราเพิ่ม - ลด (เทียบกับปี ๕๘ และ ๕๙)		สัดส่วน GPP ปี พ.ศ. ๒๕๕๙
		ปี ๒๕๕๗	ปี ๒๕๕๘	ปี ๒๕๕๙	ล้านบาท	ร้อยละ	
๑	นครราชสีมา	๒๕๖,๑๔๖	๒๕๒,๐๙๙	๒๖๓,๕๗๘	๑๑,๔๗๙	๔.๕๕	๕๕.๔๗
๒	ชัยภูมิ	๕๕,๓๓๒	๕๖,๗๒๒	๕๙,๐๕๑	๒,๓๒๙	๔.๑๑	๑๒.๔๓
๓	บุรีรัมย์	๗๔,๖๒๑	๘๐,๒๒๘	๘๒,๐๖๔	๑,๘๓๗	๒.๒๙	๑๗.๒๗
๔	สุรินทร์	๖๕,๐๖๘	๖๗,๙๘๗	๗๐,๔๗๓	๒,๔๘๖	๓.๖๖	๑๔.๘๓
กลุ่มจังหวัด		๔๔๑,๑๖๘	๔๕๗,๐๓๖	๔๗๕,๑๖๖	๑๘,๑๓๑	๓.๙๗	๑๐๐.๐๐

ที่มา : สำนักงานคณะกรรมการพัฒนาการเศรษฐกิจและสังคมแห่งชาติ

(๒)มูลค่าผลิตภัณฑ์มวลรวมกลุ่มจังหวัดต่อคนต่อปี ของกลุ่มจังหวัดภาคตะวันออกเฉียงเหนือ ตอนล่าง ๑ ในปี พ.ศ.๒๕๕๙ มีมูลค่า ๘๑,๗๕๐ บาท/คน/ปี เพิ่มขึ้นจากปีก่อนที่มีมูลค่า ๗๘,๔๖๙ บาท/คน/ปี คิดเป็นร้อยละ ๔.๑๘ เมื่อเปรียบเทียบกับระดับภาคตะวันออกเฉียงเหนือมีรายได้ที่มากกว่าเกณฑ์ของภาค ปรากฏตามตารางที่ ๗ ข้างทำยนี้

หากจำแนกเป็นรายจังหวัดในกลุ่มจังหวัด ฯ จะพบว่า จังหวัดนครราชสีมา มีมูลค่าผลิตภัณฑ์มวลรวมมากที่สุดที่ ๑๐๕,๖๑๘ บาท/คน/ปี แต่ลดลงจากปีก่อนที่มีมูลค่า ๑๐๖,๐๐๐ บาท/คน/ปี คิดเป็นร้อยละ -๐.๓๖ รองลงมาเป็นจังหวัดบุรีรัมย์ ๖๕,๕๘๖ บาท/คน/ปี จังหวัดสุรินทร์ ๖๓,๔๖๒ บาท/คน/ปี และจังหวัดชัยภูมิ ๖๑,๘๒๖ บาท/คน/ปี ตามลำดับ ซึ่งจังหวัดในกลุ่มจังหวัด ฯ ที่มีมูลค่าผลิตภัณฑ์มวลรวมคิดเป็นร้อยละเพิ่มขึ้นสูงสุด คือ จังหวัดสุรินทร์ เพิ่มขึ้นจากปีก่อนหน้า คิดเป็นร้อยละ ๑๓

ตารางที่ ๗ : แสดงผลิตภัณฑ์มวลรวมของกลุ่มจังหวัดภาคตะวันออกเฉียงเหนือตอนล่าง ๑/คน/ปี

ที่	จังหวัด/ กลุ่มจังหวัด	ผลิตภัณฑ์มวลรวมต่อคนต่อปี			เพิ่ม/ลด เปรียบเทียบ พ.ศ. ๒๕๕๘ กับ พ.ศ. ๒๕๕๙	
		ปี ๒๕๕๗	ปี ๒๕๕๘	ปี ๒๕๕๙	บาท	ร้อยละ
๑	นครราชสีมา	๙๘,๓๒๒	๑๐๖,๐๐๐	๑๐๕,๖๑๘	-๓๘๒	-๐.๓๖
๒	ชัยภูมิ	๕๗,๗๒๑	๕๕,๖๖๕	๖๑,๘๒๖	๖,๑๖๑	๑๑.๐๗
๓	บุรีรัมย์	๕๙,๒๖๓	๕๘,๕๕๔	๖๕,๕๘๖	๗,๐๓๒	๑๒.๐๑
๔	สุรินทร์	๕๘,๓๔๓	๕๖,๑๕๙	๖๓,๔๖๒	๗,๓๐๓	๑๓.๐๐
๕	กลุ่มจังหวัดฯ	๗๕,๕๘๘	๗๘,๔๖๙	๘๑,๗๕๐	๓,๒๘๑	๔.๑๘
๖	ภาคตะวันออกเฉียงเหนือ	๗๒,๙๒๕	๗๒,๘๓๑	๗๖,๒๐๗	๓,๓๗๖	๔.๖๔
๗	ประเทศไทย	๑๙๗,๔๕๙	๒๐๔,๔๕๙	๒๑๕,๔๕๕	๑๐,๙๙๖	๕.๓๘

ที่มา : สำนักงานคณะกรรมการพัฒนาการเศรษฐกิจและสังคมแห่งชาติ

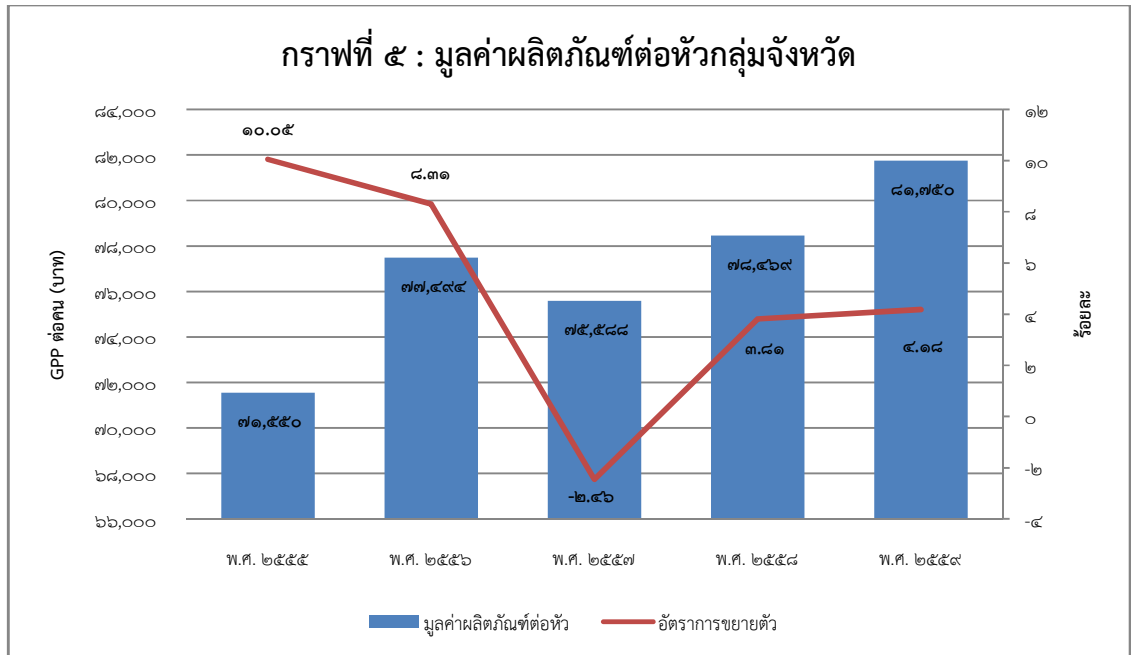

(๓) มูลค่าการส่งออกสินค้า และการค้าชายแดน

กลุ่มจังหวัดภาคตะวันออกเฉียงเหนือตอนล่าง ๑ เป็นกลุ่มจังหวัดที่มีศักยภาพสูงด้านการท่องเที่ยว มีความโดดเด่นเกี่ยวกับอารยธรรมขอมที่เป็นเอกลักษณ์ เนื่องจากมีจังหวัดในกลุ่มจังหวัดที่ติดชายแดนประเทศกัมพูชา ได้แก่ จังหวัดบุรีรัมย์ และจังหวัดสุรินทร์ โดยมีด่านชายแดนการค้า และความต้องการในการพัฒนา ดังนี้

จังหวัดบุรีรัมย์

มีพรมแดนติดกับประเทศเพื่อนบ้าน ณ ช่องสายตะกู ตำบลจันทบเพชร อำเภอบ้านกรวด จังหวัดบุรีรัมย์ และช่องจูปโกก อำเภอบันเตียอำปิล จังหวัดอุดรธานี ราชอาณาจักรกัมพูชา

ภาพรวม พบว่าระหว่างปี พ.ศ. ๒๕๕๕ – ๒๕๕๙ ด้านช่องสายตะกูมีแนวโน้มมูลค่าการค้ารวมที่เพิ่มขึ้น เมื่อเริ่มเก็บข้อมูลด้านการค้าชายแดน ปี พ.ศ. ๒๕๕๕ มีมูลค่าการค้ารวมประมาณ ๓๐.๗๖ ล้านบาทและเพิ่มขึ้นทุกปี จนเมื่อปี พ.ศ. ๒๕๕๙ ที่ขยายตัวอย่างก้าวกระโดด มีมูลค่าการค้ารวมประมาณ ๖๐๒.๔๗ ล้านบาท โดยขยายตัวจากปีก่อนหน้าคิดเป็นร้อยละ ๕๔๘.๖๗

การส่งออก พบว่าระหว่างปี พ.ศ. ๒๕๕๕ – ๒๕๕๙ มีแนวโน้มเพิ่มขึ้น โดยปี พ.ศ. ๒๕๕๙ มีมูลค่าสูง ถึง ๕๖๗.๗๙ ล้านบาทเมื่อเทียบกับปีก่อนหน้าที่มีมูลค่า ๕๐.๐๓ ล้านบาท เพิ่มขึ้นถึง ๕๑๗.๗๖๓ ล้านบาท หรือคิดเป็นร้อยละ ๑,๐๓๔.๙๗

การนำเข้า พบว่าระหว่างปี พ.ศ. ๒๕๕๕ – ๒๕๕๙ เริ่มมีการชะลอตัวตั้งแต่ปี พ.ศ. ๒๕๕๘ การนำเข้าเมื่อปี พ.ศ. ๒๕๕๙ ลดลงเหลือ ๓๙.๖๗ คิดเป็นร้อยละ -๔.๑๔ เมื่อเทียบกับปีก่อนหน้า ส่งผลให้ได้เปรียบดุลการค้า ข้อมูลปรากฏตามตารางที่ ๘ และกราฟที่ ๖ ข้างทำนี้

ตารางที่ ๘ : มูลค่าการส่งออก-นำเข้า ดุลการค้า และมูลค่าการค้ารวม จังหวัดบุรีรัมย์
ตั้งแต่ ปี ๒๕๕๕-๒๕๕๙

รายการ/ปี	๒๕๕๕	๒๕๕๖	๒๕๕๗	๒๕๕๘	๒๕๕๙	อัตราการเปลี่ยนแปลง(ร้อยละ)	
						๒๕๕๗/๒๕๕๕	๒๕๕๘/๒๕๕๙
มูลค่าการส่งออก (ล้านบาท)	๑๕.๓๔	๑๙.๗๙	๓๘.๙๗	๕๐.๐๓	๕๖๗.๗๙	๒๘.๓๘	๑,๐๓๔.๙๗
มูลค่าการนำเข้า (ล้านบาท)	๑๕.๔๒	๑๙.๖๑	๔๙.๙๐	๔๑.๓๙	๓๙.๖๗	-๑๗.๐๕	-๔.๑๔
ดุลการค้า (ล้านบาท)	-๔.๐๘	๐.๑๘	-๑๐.๙๓	๘.๖๔	๑๖.๑๒	-๑๗๙.๐๑	๖,๐๑๔.๖๑
มูลค่าการค้ารวม (ล้านบาท)	๓๐.๗๖	๓๙.๔๐	๘๘.๘๗	๙๑.๔๒	๙๖.๓๕	๔.๕๑	๕๔๘.๖๗

ที่มา : สำนักงานพาณิชย์จังหวัดบุรีรัมย์

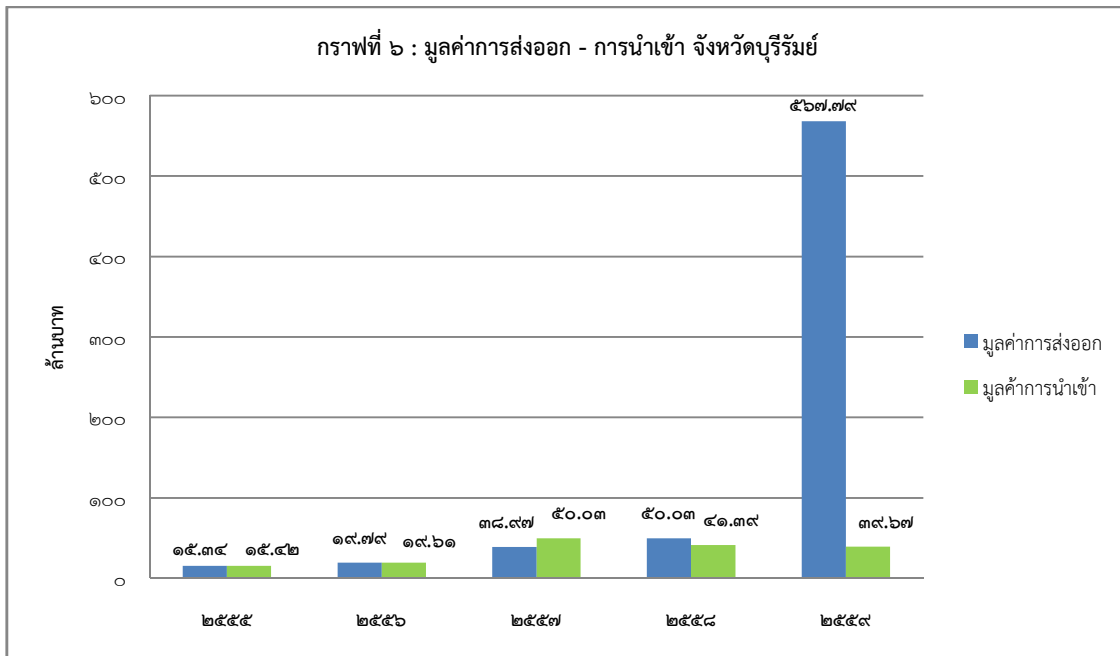

- สินค้าส่งออกที่สำคัญ เช่น เครื่องปรุงครัวเรือน น้ำมันพืช ผงชูรส พริก น้ำปลา อาหารสด อาหารแห้ง อาหารตามสั่ง เสื้อผ้า สินค้าเบ็ดเตล็ด เป็นต้น
- สินค้านำเข้าที่สำคัญ เช่น บุหรี่ เบียร์ สุรา สินค้าตามฤดูกาล (กบ เขียด อัง ผัก ผลไม้) เครื่องใช้ไฟฟ้า อิเล็กทรอนิกส์ อุปกรณ์เดินป่า ด้ามจอบ เสื้อผ้ามือสอง เป็นต้น
- ปัจจุบันด่านช่องสายตะกุ่มมีการส่งออก ตามมาตรา ๕ ทวิ ได้แก่ ปูนซีเมนต์ผง หินโม่ น้ำมันเบนซิน ตะแกรงไวรเมซ เป็นต้น

จังหวัดสุรินทร์

จังหวัดสุรินทร์ มีพรมแดนติดกับประเทศเพื่อนบ้าน โดยติดกับจังหวัดอุดรธานีชัย ราชอาณาจักรกัมพูชาผ่านจุดผ่านแดนถาวร ช่องจอม-โอรส์เสม็ด อำเภอกาบเชิง จังหวัดสุรินทร์ โดยมีมูลค่าการค้าชายแดนไทย-กัมพูชา ดังนี้

ภาพรวม การค้าผ่านจุดผ่านแดนไทย-กัมพูชา พบว่าระหว่างปี พ.ศ. ๒๕๕๕ - ๒๕๕๙ มีการเปลี่ยนแปลงเกิดขึ้น โดยระหว่างปี พ.ศ. ๒๕๕๕ - ๒๕๕๘ มูลค่าการค้ารวมเพิ่มขึ้น โดยเฉพาะ ปี ๒๕๕๘ มีมูลค่าการค้ารวม ๓,๐๙๒.๔๐ ล้านบาท จนเมื่อปี พ.ศ. ๒๕๕๙ ที่มูลค่าการค้ารวมลดลงเหลือเพียง ๒,๗๗๗.๔๒ ล้านบาท มีอัตราการเปลี่ยนแปลงเทียบกับปีที่ผ่านมาลดลง คิดเป็นร้อยละ -๑๐.๑๙ เนื่องจากการส่งออกสินค้าลดลง ในขณะที่การนำเข้าเพิ่มขึ้น ทำให้ดุลการค้าขาดดุล

การส่งออก พบว่า ตั้งแต่ปี พ.ศ. ๒๕๕๕-๒๕๕๙ มีแนวโน้มลดลงนับตั้งแต่ ปี พ.ศ. ๒๕๕๘ ที่มีมูลค่าการค้าส่งออก ๒,๑๐๘.๗๖ ล้านบาท คิดเป็นอัตราการเปลี่ยนแปลงเทียบกับปีที่ผ่านมา ลดลงร้อยละ ๑๑.๐๒

การนำเข้า เพิ่มขึ้นอย่างต่อเนื่อง ตั้งแต่ปี พ.ศ. ๒๕๕๕-๒๕๕๙ มีแนวโน้มเพิ่มขึ้น โดยในปี ๒๕๕๙ มีมูลค่าถึง ๑,๔๙๖.๒๐ ล้านบาท มากกว่ามูลค่าการค้าส่งออก ซึ่งมีอัตราการเปลี่ยนแปลงเทียบกับปีที่ผ่านมา เพิ่มขึ้นร้อยละ ๕๒.๑๑

ดุลการค้า จังหวัดสุรินทร์มีดุลการค้าเกินดุลอย่างต่อเนื่องทุกปี ตั้งแต่ ปี พ.ศ. ๒๕๕๕-๒๕๕๘ จนในปี พ.ศ. ๒๕๕๙ จังหวัดสุรินทร์ขาดดุลการค้า คิดเป็นร้อยละ -๓๙.๒๔ ปรากฏตารางที่ ๙ และกราฟที่ ๗ ข้างทำยนี้

ตาราง ๙ : มูลค่าการค้าส่งออก-นำเข้า ดุลการค้า และมูลค่าการค้ารวม จังหวัดสุรินทร์ ตั้งแต่ ปี ๒๕๕๕-๒๕๕๙

รายการ/ปี	๒๕๕๕	๒๕๕๖	๒๕๕๗	๒๕๕๘	๒๕๕๙	อัตราการเปลี่ยนแปลง(ร้อยละ)	
						๒๕๕๗/๒๕๕๖	๒๕๕๘/๒๕๕๗
มูลค่าการค้าส่งออก (ลบ.)	๑,๒๕๓.๓๔	๑,๙๑๐.๖๔	๒,๓๖๙.๘๗	๒,๑๐๘.๗๖	๑,๒๘๑.๒๒	-๑๑.๐๒	-๓๙.๒๔
มูลค่าการค้านำเข้า (ลบ.)	๑๙๐.๙๒	๒๖๙.๕	๔๔๓.๑๘	๙๘๓.๖๕	๑,๔๙๖.๒๐	๑๒๑.๙๕	๕๒.๑๑
ดุลการค้า (ลบ.)	๗๑๕.๖๖	๘๖๓.๖๑	๑,๙๒๖.๖๙	๑,๑๒๕.๐๙	-๒๑๔.๙๘	-๔๑.๖๑	-๑๑๙.๑๑
มูลค่าการค้ารวม (ลบ.)	๑,๐๖๑.๖๙	๑,๒๗๓.๐๖	๒,๘๑๓.๐๕	๓,๐๙๒.๔๐	๒,๗๗๗.๔๒	๙.๙๓	-๑๐.๑๙

ที่มา : สำนักงานพาณิชย์จังหวัดสุรินทร์

กราฟที่ ๘ : มูลค่าการส่งออก - นำเข้า จ.สุรินทร์

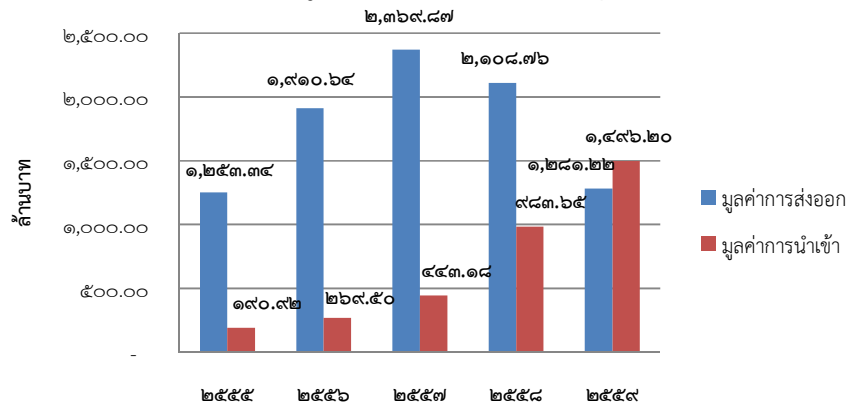

เมื่อจัดทำเป็นภาพรวมการค้าชายแดนของกลุ่มจังหวัดภาคตะวันออกเฉียงเหนือตอนล่าง ๑ ระหว่างปี พ.ศ. ๒๕๕๕ - ๒๕๕๙ พบว่า มูลค่าการส่งออกมีแนวโน้มสูงขึ้น แต่ปี พ.ศ. ๒๕๕๙ มูลค่าลดลง สำหรับมูลค่าการนำเข้ามีแนวโน้มเพิ่มขึ้นเช่นกัน แต่ไม่ส่งผลให้ขาดดุลการค้า เนื่องจากมูลค่าการส่งออกมีมากกว่า ปรากฏตามตารางที่ ๑๐ และกราฟที่ ๙ ข้างท้ายนี้

ตารางที่ ๑๐ : มูลค่าการส่งออก-นำเข้า ดุลการค้า และมูลค่าการค้ารวม กลุ่มจังหวัดฯ

รายการ/ปี	๒๕๕๕	๒๕๕๖	๒๕๕๗	๒๕๕๘	๒๕๕๙	อัตราการเปลี่ยนแปลง(ร้อยละ)	
						๒๕๕๗/๒๕๕๖	๒๕๕๘/๒๕๕๗
มูลค่าการส่งออก (ลบ.)	๑,๒๖๘.๖๘	๑,๙๓๐.๔๓	๒,๔๐๘.๘๔	๒,๑๕๘.๗๙	๑,๘๔๙.๐๑	๒๔.๗๘	-๑๐.๓๘
มูลค่าการนำเข้า (ลบ.)	๒๐๖.๓๔	๒๘๙.๑๑	๔๙๓.๐๘	๑,๐๒๕.๐๔	๑,๕๓๕.๘๗	๗๐.๕๕	๑๐๗.๘๙
ดุลการค้า (ลบ.)	๗๑๑.๒๐๒	๘๖๓.๗๙๒	๑,๙๑๕.๗๖	๑,๑๓๓.๗๓	๓๑๓.๑๔	๑๒๑.๗๘	-๔๐.๘๒
มูลค่าการค้ารวม (ลบ.)	๑,๐๗๕.๐๒	๑,๓๑๙.๕๔	๒,๙๐๑.๙๒	๓,๑๘๓.๘๓	๓,๓๘๔.๘๙	๑๑๙.๘๘	๙.๗๖

ที่มา : จากการคำนวณข้อมูลของสำนักบริหารยุทธศาสตร์กลุ่มจังหวัดฯ

กราฟที่ ๙ : มูลค่าการค้าส่งออก - นำเข้า กลุ่มจังหวัดฯ ณ ด่านค้าชายแดน

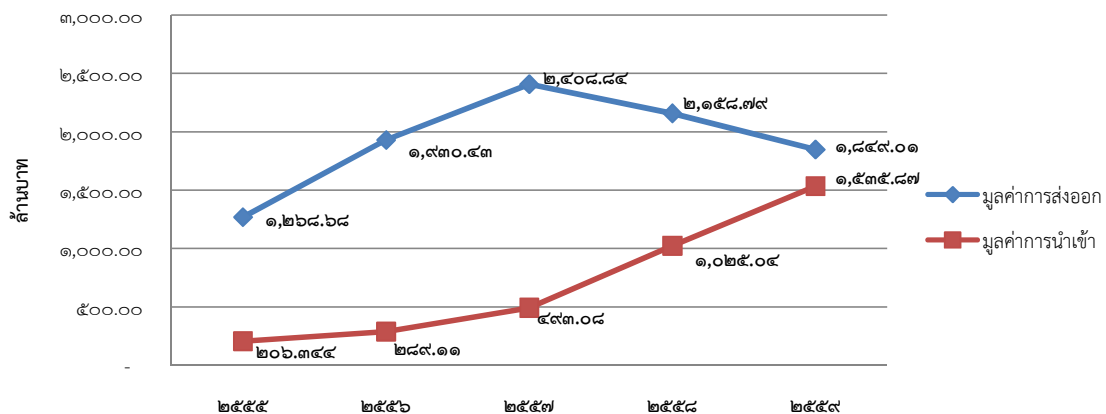

๖) ภาคเกษตร

(๑) มูลค่าผลิตภัณฑ์ภาคการเกษตร

มูลค่าเศรษฐกิจของกลุ่มจังหวัดภาคตะวันออกเฉียงเหนือตอนล่าง ๑ ในปี พ.ศ. ๒๕๕๙ จากภาคเกษตรคิดเป็นร้อยละ ๑๙.๗๕ ของมูลค่าผลิตภัณฑ์มวลรวมกลุ่มจังหวัด ในปี พ.ศ. ๒๕๕๙

(๒) เนื้อที่การเกษตร ในปี พ.ศ. ๒๕๕๘ กลุ่มจังหวัดภาคตะวันออกเฉียงเหนือตอนล่าง ๑ มีเนื้อที่การเกษตร ๒๒,๐๒๙,๒๒๐ ไร่ คิดเป็นร้อยละ ๖๘.๔๕ ของเนื้อที่กลุ่มจังหวัดฯ โดยจังหวัดบุรีรัมย์มีเนื้อที่การเกษตรมากที่สุด คิดเป็นร้อยละ ๗๘.๒๘ ของพื้นที่จังหวัด ๒๒.๙๒ รองลงมาคือจังหวัดสุรินทร์ คิดเป็นร้อยละ ๗๗.๒๕ ของพื้นที่จังหวัด เมื่อเทียบกับเนื้อที่การเกษตรของกลุ่มจังหวัดฯ กับเนื้อที่การเกษตรของภาคตะวันออกเฉียงเหนือที่มีจำนวน ๗๒,๘๘๐,๑๓๗ ไร่ กลุ่มจังหวัดฯ มีเนื้อที่การเกษตรคิดเป็นร้อยละ ๓๐.๒๓ และเมื่อเปรียบเทียบกับเนื้อที่การเกษตรของกลุ่มจังหวัดฯ กับเนื้อที่การเกษตรทั้งประเทศที่มีทั้งสิ้น ๑๗๗,๖๘๙,๑๓๗ ไร่ กลุ่มจังหวัดฯ มีเนื้อที่การเกษตรคิดเป็นร้อยละ ๑๒.๔๐ ปรากฏตามตารางที่ ๑๑ และกราฟที่ ๑๐ ข้างทำยนี้

ตารางที่ ๑๑ : เนื้อที่การเกษตรของกลุ่มจังหวัดภาคตะวันออกเฉียงเหนือตอนล่าง ๑

จังหวัด	เนื้อที่ (ไร่)	เนื้อที่การเกษตร(ไร่)	ร้อยละของเนื้อที่การเกษตรต่อเนื้อที่จังหวัด	เปรียบเทียบกับเนื้อที่การเกษตรกลุ่มจังหวัดฯ
นครราชสีมา	๑๒,๘๐๘,๗๒๘	๘,๗๖๗,๙๕๙	๖๘.๔๕	๓๙.๘๐
ชัยภูมิ	๗,๙๘๖,๔๒๙	๔,๒๘๘,๘๖๔	๕๓.๗๐	๑๙.๔๗
บุรีรัมย์	๖,๔๕๑,๑๗๘	๕,๐๕๐,๐๖๓	๗๘.๒๘	๒๒.๙๒
สุรินทร์	๕,๐๗๗,๕๓๕	๓,๙๒๒,๓๓๔	๗๗.๒๕	๑๗.๘๑
กลุ่มจังหวัดฯ	๓๒,๓๒๓,๘๗๐	๒๒,๐๒๙,๒๒๐	๖๘.๑๕	๑๐๐
ภาคตะวันออกเฉียงเหนือ	๑๐๕,๕๓๓,๙๖๓	๗๒,๘๘๐,๑๓๗	๖๙.๐๖	-
ประเทศ	๓๒๐,๖๙๖,๘๘๗	๑๗๗,๖๘๙,๑๘๙	๕๕.๔๑	-

ที่มา : กรมพัฒนาที่ดิน กระทรวงเกษตรและสหกรณ์

กราฟที่ ๑๐ : การใช้เนื้อที่ของกลุ่มจังหวัด

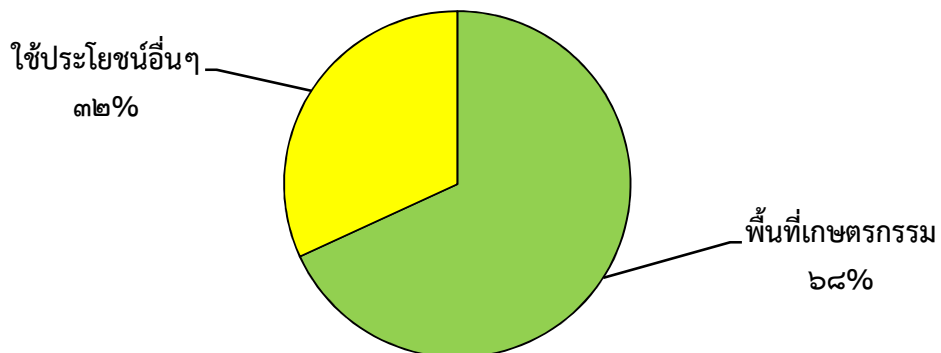

(๓) การประกอบอาชีพทางเกษตรกรรม ในปี พ.ศ. ๒๕๕๙ กลุ่มจังหวัดภาคตะวันออกเฉียงเหนือ ตอนล่าง ๑ จำนวนประชากรที่ประกอบอาชีพเกษตรกรรมและประมง จำนวน ๑,๑๓๗,๗๙๓ คน เทียบกับจำนวนประชากรของกลุ่มจังหวัดที่มีจำนวน ๖,๗๕๒,๔๖๒ คน คิดเป็นร้อยละ ๑๖.๘๕ โดยมีผู้ประกอบอาชีพเกษตรกรรมและประมงที่จังหวัดนครราชสีมามากที่สุด จำนวน ๓๙๗,๗๙๕ คน คิดเป็นสัดส่วนต่อประชากรของกลุ่มจังหวัดฯ ที่ร้อยละ ๕.๘๙ รองลงมาเป็นจังหวัดบุรีรัมย์ จังหวัดชัยภูมิ และจังหวัดสุรินทร์ตามลำดับ ปรากฏตามตารางที่ ๑๒ ข้างทำนองนี้

ตารางที่ ๑๒ : ผู้ประกอบอาชีพเกษตรกรรมและประมงกลุ่มจังหวัดภาคตะวันออกเฉียงเหนือตอนล่าง ๑

จังหวัด	ประชากร (คน)	อาชีพเกษตรกรรมและประมง (คน)	ร้อยละของจำนวนเกษตรกรเทียบกับประชากร	เปรียบเทียบกับเกษตรกรกับกลุ่มจังหวัดฯ
นครราชสีมา	๒,๖๓๑,๔๓๕	๓๙๗,๗๙๕	๑๕.๑๒	๕.๘๙
ชัยภูมิ	๑,๑๓๘,๑๙๓	๒๔๕,๖๐๓	๒๑.๕๘	๓.๖๔
บุรีรัมย์	๑,๕๘๗,๘๙๗	๒๖๗,๔๙๒	๑๖.๘๕	๓.๙๖
สุรินทร์	๑,๓๙๔,๙๓๗	๒๒๖,๙๐๒	๑๖.๒๗	๓.๓๖
กลุ่มจังหวัดฯ	๖,๗๕๒,๔๖๒	๑,๑๓๗,๗๙๓	๑๖.๘๕	

ที่มา : สำนักงานสถิติแห่งชาติ กระทรวงดิจิทัลเพื่อเศรษฐกิจและสังคม ปี พ.ศ. ๒๕๕๙

(๔) ผลผลิตหลักของภาคเกษตร

(๔.๑) ผลผลิตของ ๔ พืชเศรษฐกิจหลักที่สำคัญของประเทศ พบว่าในกลุ่มจังหวัดภาคตะวันออกเฉียงเหนือตอนล่าง ๑ มีผลผลิตอ้อยมากที่สุด รองลงมาคือ มันสำปะหลัง และข้าว (ข้าวหอมมะลิ และข้าวทั่วไป) ตามลำดับ ผลผลิตพืชทั้ง ๔ ชนิดลดลงจากปี ๒๕๕๘ ปรากฏตามกราฟที่ ๑๑ ข้างทำนองนี้

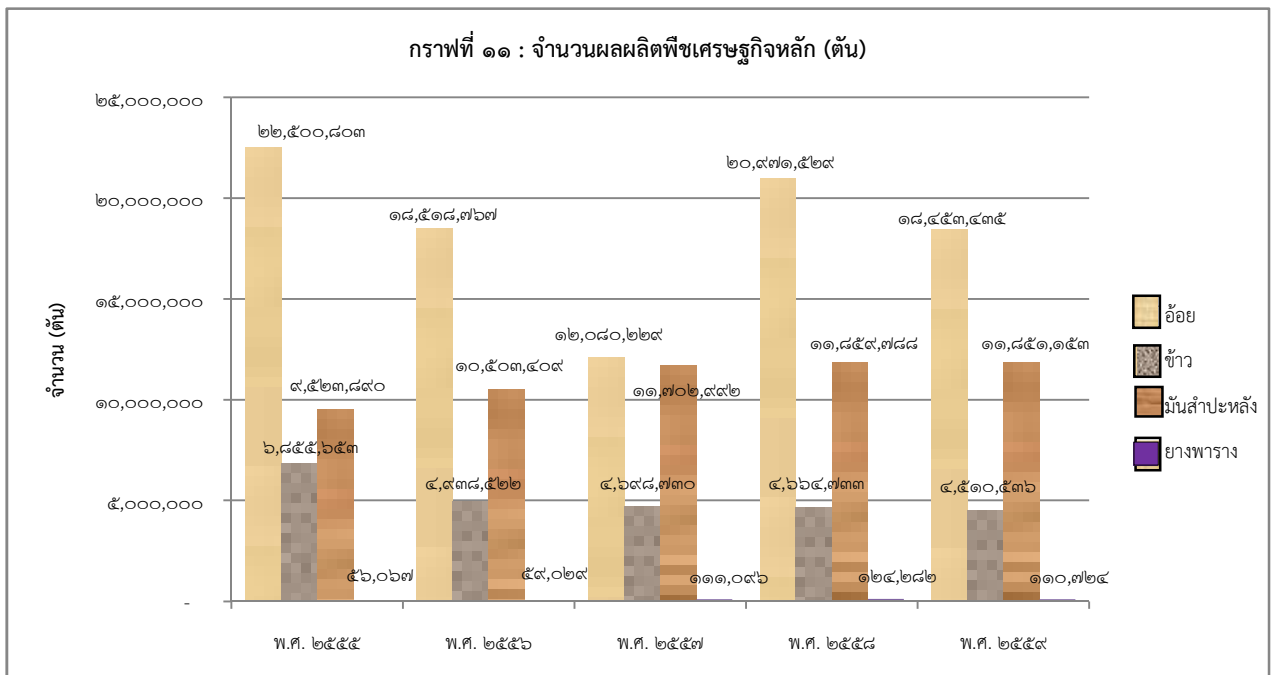

เมื่อเปรียบเทียบมูลค่ารวมของพืชแต่ละชนิด ในปี พ.ศ. ๒๕๕๙ พบว่ามูลค่าอ้อยเป็นพืชที่มีมูลค่ารวมสูงขึ้นจากปีก่อนหน้าอยู่ที่ ๒๓,๓๕๙ ล้านบาท ในขณะที่ข้าว มันสำปะหลัง ยางพารามีมูลค่าที่ลดลงจากปีก่อนหน้า โดยเฉพาะข้าวที่ลดลงอย่างต่อเนื่อง แม้ว่าข้าวจะยังคงมีมูลค่าสูงที่สุดกว่าพืชเศรษฐกิจตัวอื่นๆ ก็ตาม ปรากฏตามกราฟที่ ๑๒ ข้างทำนองนี้

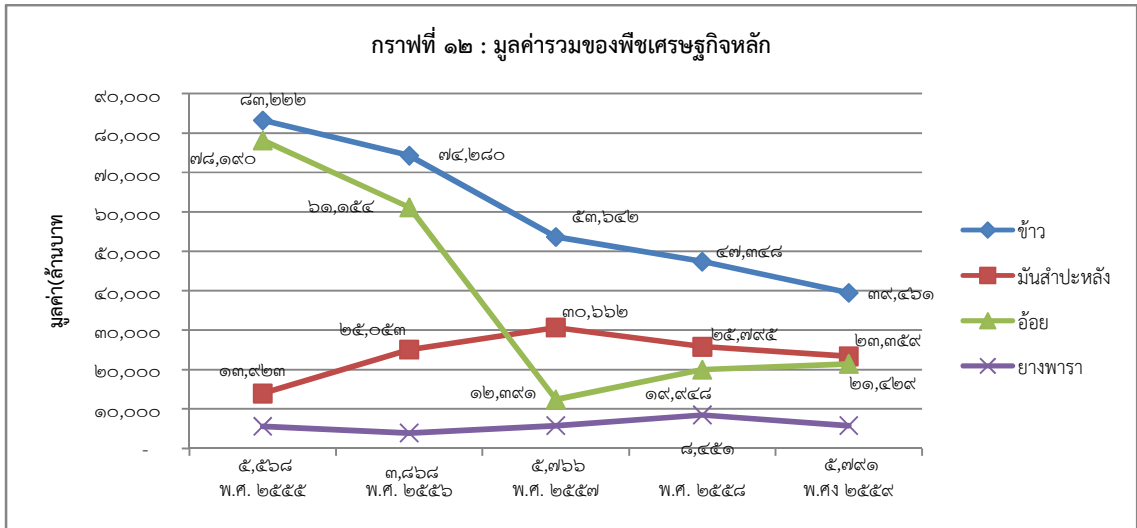

ข้าวหอมมะลิ ในปี พ.ศ. ๒๕๕๙ กลุ่มจังหวัด ฯ มีพื้นที่เพาะปลูกรวม ๙,๓๗๖,๒๓๔ ไร่ มีปริมาณผลผลิตรวม ๓,๖๖๓,๙๘๕ ตัน ลดลงจากปีก่อนที่มีปริมาณผลผลิตรวม ๓,๖๙๑,๘๘๘ ตัน คิดเป็นร้อยละ - ๑.๘๖ เนื่องจากมีพื้นที่ปลูกข้าวลดลง ประกอบกับราคาข้าวหอมมะลิ/ตันตกต่ำ เหลือเพียง ๑๐,๐๖๔ บาท/ตัน ทำให้มูลค่าของข้าวหอมมะลิลดลงเหลือเพียง ๓๑,๒๖๑ ล้านบาท

จากการวิเคราะห์ข้อมูลระหว่างปี พ.ศ.๒๕๕๕ - ๒๕๕๙ จะเห็นได้ว่า ราคาข้าว/ตัน ตกต่ำอย่างต่อเนื่อง ทำให้จำนวนเกษตรกรที่ปลูกข้าวหอมมะลิเริ่มตั้งแต่ปี พ.ศ. ๒๕๕๗ มีจำนวนน้อยลง ส่งผลทำให้มีการปลูกข้าวน้อยลงและปรับเปลี่ยนพื้นที่ไปทำเกษตรอื่นๆ เพื่อความเหมาะสมตามนโยบายของกระทรวงเกษตรและสหกรณ์ ที่ให้ปรับเปลี่ยนพื้นที่ไม่เหมาะสมไปทำเกษตรอื่นๆ ปรากฏตามตารางที่ ๑๓ ข้างทำนองนี้

ตารางที่ ๑๓ : ข้อมูลข้าวหอมมะลิ กลุ่มจังหวัดภาคตะวันออกเฉียงเหนือตอนล่าง ๑

รายการ	พ.ศ. ๒๕๕๕	พ.ศ. ๒๕๕๖	พ.ศ. ๒๕๕๗	พ.ศ. ๒๕๕๘	พ.ศ. ๒๕๕๙
พื้นที่เพาะปลูก (ไร่)	๙,๙๙๙,๕๒๒	๙,๕๖๖,๔๘๒	๙,๓๓๘,๔๔๗	๙,๕๕๐,๗๐๐	๙,๓๗๖,๒๓๔
ผลผลิต(ตัน)	๔,๘๕๖,๘๒๘	๓,๕๖๗,๘๖๐	๓,๕๑๒,๑๓๐	๓,๗๐๗,๑๖๙	๓,๖๖๓,๙๘๕
ผลผลิตต่อไร่ (กก./ไร่)	๑,๖๐๓	๑,๕๗๓	๑,๖๐๘.๗๙	๑,๕๙๗	๑,๕๕๖
ราคา/ตัน(บาท)	๑๕,๗๗๐	๑๕,๓๘๕	๑๒,๔๒๐.๘๓	๑๐,๖๓๔.๒๔	๑๐,๐๖๔
มูลค่า (ล้านบาท)	๕๖,๔๘๓	๕๖,๐๑๒	๔๐,๖๐๐	๓๗,๗๖๖	๓๑,๒๖๑
เกษตรกรผู้ปลูกข้าว (ราย)	๕๙๓,๓๗๔	๕๖๘,๘๐๑	๑,๐๗๕,๔๕๗	๑,๐๖๕,๙๕๓	๑,๐๑๔,๕๔๒

ที่มา : สำนักงานเกษตรจังหวัดในกลุ่มจังหวัด

ข้าวทั่วไป (ยกเว้นข้าวหอมมะลิ) ในปี พ.ศ.๒๕๕๙ กลุ่มจังหวัด ฯ มีปริมาณผลผลิตรวม ๘๔๖,๕๕๑ ตัน ลดลงจากปีก่อนที่มีปริมาณผลผลิตรวม ๙๕๗,๕๖๔ ตัน เนื่องจากพื้นที่เพาะปลูกลดจำนวนลงถึงแม้ว่ากับราคาเฉลี่ยเพิ่มขึ้นจากปีก่อนที่มีราคา ๑๐,๐๐๗ บาท เป็น ๑๐,๔๑๙.๒๕ บาท แต่จากที่ปริมาณผลผลิตลดลง จึงทำให้ข้าวทั่วไปมีมูลค่ารวมเพียง ๘,๒๐๐ ล้านบาท เมื่อเทียบกับปีก่อนหน้าที่มีมูลค่ารวม ๙,๕๘๒ ล้านบาท

จากการวิเคราะห์ข้อมูลระหว่างปี พ.ศ.๒๕๕๕ – ๒๕๕๙ จะเห็นได้ว่า ปริมาณผลผลิต และมูลค่าผลผลิตลดจำนวนลงอย่างต่อเนื่อง และในอนาคตมีแนวโน้มว่าจะลดจำนวนลงอีกเนื่องจากต้นทุนการผลิตมีราคาสูงขึ้น ราคาผลผลิตปรับราคาลง รวมทั้งมีการปรับเปลี่ยนพื้นที่ไปเพาะปลูกพืชชนิดอื่น ปรากฏตามตารางที่ ๑๔ ข้างทำยนี้

ตารางที่ ๑๔ : แสดงข้อมูลข้าวทั่วไป (ยกเว้นข้าวหอมมะลิ)

รายการ	พ.ศ.๒๕๕๕	พ.ศ.๒๕๕๖	พ.ศ.๒๕๕๗	พ.ศ. ๒๕๕๘	พ.ศ. ๒๕๕๙
พื้นที่เพาะปลูก (ไร่)	๓,๑๐๗,๕๘๕	๒,๙๒๘,๒๘๔	๒,๕๒๓,๙๒๑	๒,๑๑๒,๕๒๑	๑,๘๔๗,๙๒๓
ปริมาณผลผลิต (ตัน)	๑,๙๙๘,๘๒๕	๑,๓๗๐,๖๖๒	๑,๑๘๖,๖๐๐	๙๕๗,๕๖๔	๘๔๖,๕๕๑
ผลผลิต (กก./ไร่)	๕๗๖	๕๙๓	๕๕๐.๓๙	๔๔๗	๑,๘๕๓
ราคา (ตัน/บาท)	๑๓,๓๗๘	๑๓,๓๒๘	๑๐,๙๙๑.๒๕	๑๐,๐๐๗	๑๐,๔๑๙.๒๕
มูลค่ารวม (ล้านบาท)	๒๖,๗๓๖	๑๖,๒๖๘	๑๓,๐๔๒	๙,๕๘๒	๘,๒๐๐
จำนวนเกษตรกร (ราย)	๑๖๕,๙๓๐	๑๔๓,๐๑๘	๑๙๓,๘๑๐	๑๙๙,๕๗๖	๒๐๖,๒๕๑

ที่มา : สำนักงานเกษตรจังหวัดในกลุ่มจังหวัด

มันสำปะหลัง มันสำปะหลัง ในปี พ.ศ.๒๕๕๙ กลุ่มจังหวัด ฯ มีปริมาณผลผลิตรวม ๑๑,๘๕๑,๑๕๓ ตัน ลดลงจากปีก่อนที่มีปริมาณผลผลิตรวม ๑๑,๘๕๙,๗๘๘ ตัน เนื่องจากราคาผลผลิตเฉลี่ยปรับตัวลงเหลือ ๑,๙๘๗.๕๐ บาท/ตัน จากปีก่อนหน้าที่มีราคาเฉลี่ย ๒,๑๗๕ บาท/ตัน จึงส่งผลให้มูลค่าของมันสำปะหลังลดลงเช่นเดียวกัน โดยมีมูลค่าที่ ๒๓,๓๕๙.๔๘ ล้านบาท เทียบกับปีก่อนหน้าที่มีมูลค่า ๒๕,๗๙๕ ล้านบาท

จากการวิเคราะห์ข้อมูลระหว่างปี พ.ศ.๒๕๕๕ – ๒๕๕๘ จะเห็นได้ว่า ปริมาณผลผลิตจะเพิ่มขึ้นอย่างต่อเนื่อง จนเมื่อปี พ.ศ. ๒๕๕๙ มีผลผลิตลดลง เนื่องจากราคาผลผลิตตกต่ำ แต่ถึงอย่างไรเกษตรกรก็ยังเพาะปลูกมันสำปะหลัง ในปี พ.ศ. ๒๕๕๙ มีเกษตรกรเพิ่มขึ้นจากปีก่อนหน้า ปรากฏตามตารางที่ ๑๕ ข้างทำยนี้

ตารางที่ ๑๕ : ข้อมูลมันสำปะหลัง กลุ่มจังหวัดภาคตะวันออกเฉียงเหนือตอนล่าง ๑

รายการ	พ.ศ.๒๕๕๕	พ.ศ.๒๕๕๖	พ.ศ.๒๕๕๗	พ.ศ. ๒๕๕๘	พ.ศ. ๒๕๕๙
พื้นที่เพาะปลูก (ไร่)	๓,๓๐๐,๐๖๘	๓,๕๒๖,๒๘๘	๒,๙๙๗,๗๘๑	๓,๐๗๒,๕๐๔	๒,๙๓๕,๑๔๓
ผลผลิต(ตัน)	๙,๕๒๓,๘๙๐	๑๐,๕๐๓,๔๐๙	๑๑,๗๐๒,๙๙๒	๑๑,๘๕๙,๗๘๘	๑๑,๘๕๑,๑๕๓
ผลผลิตต่อไร่ (กก./ไร่)	๓,๔๕๓	๓,๕๓๖	๓,๖๘๑.๗๕	๓,๘๐๔.๒๕	๓,๘๐๕
ราคาเฉลี่ย/ตัน (บาท)	๒,๔๙๕	๒,๓๘๕	๒,๔๐๕.๐๐	๒,๑๗๕	๑,๙๘๗.๕๐
มูลค่า (ล้านบาท)	๑๓,๙๒๓	๒๕,๐๕๓	๓๐,๖๖๒	๒๕,๗๙๕	๒๓,๓๕๙.๔๘
จำนวนเกษตรกร (ราย)	๑๕๓,๕๓๖	๑๔๑,๒๘๘	๑๕๙,๒๑๓	๑๖๕,๖๘๙	๑๖๗,๔๓๘

ที่มา : สำนักงานเกษตรจังหวัดในกลุ่มจังหวัด

อ้อย ในปี พ.ศ.๒๕๕๙ กลุ่มจังหวัด ฯ มีปริมาณผลผลิตรวม ๑๘,๔๕๓,๔๓๕ ตัน ลดลงจากปีก่อนที่มีปริมาณผลผลิตรวม ๒๐,๙๗๑,๕๒๙ ตัน แต่เนื่องจากราคาผลผลิตปรับตัวขึ้นจากปีก่อนที่ราคา ๙๕๑.๒๐ บาท/ตัน ขึ้นเป็น ๙๖๒.๕๐ บาท/ตัน พร้อมทั้งพื้นที่เพาะปลูก และจำนวนเกษตรกรเพิ่มมากขึ้น จึงส่งผลให้ผลผลิตมีมูลค่าเพิ่มขึ้นจากปีก่อนที่มีมูลค่า ๑๙,๙๔๘ ล้านบาท เป็น ๒๑,๔๒๙ ล้านบาท

จากการวิเคราะห์ข้อมูลระหว่างปี พ.ศ.๒๕๕๕ – ๒๕๕๙ จำนวนเกษตรกร พื้นที่เพาะปลูก พื้นที่เก็บเกี่ยว และราคาผลผลิตเพิ่มขึ้น ส่งผลให้มูลค่าผลผลิตเพิ่มมากขึ้น และมีแนวโน้มที่จะเพิ่มขึ้น ปรากฏตามตารางที่ ๑๖ ข้างทำนองนี้

ตารางที่ ๑๖ : แสดงข้อมูลอ้อย

รายการ	พ.ศ.๒๕๕๕	พ.ศ.๒๕๕๖	พ.ศ.๒๕๕๗	พ.ศ. ๒๕๕๘	พ.ศ. ๒๕๕๙
พื้นที่เพาะปลูก (ไร่)	๑,๖๘๓,๕๔๔	๑,๙๑๓,๔๘๗	๑,๘๑๓,๙๑๓	๑,๘๔๐,๙๙๑	๑,๘๙๘,๗๒๖
เนื้อที่เก็บเกี่ยว (ไร่)	๑,๔๙๓,๐๔๐	๑,๗๐๘,๘๒๔	๑,๖๗๓,๗๖๖	๑,๗๘๙,๐๗๖	๑,๘๗๖,๕๖๒
ปริมาณผลผลิต (ตัน)	๒๒,๕๐๐,๘๐๓	๑๘,๕๑๘,๗๖๗	๑๒,๐๘๐,๒๒๙	๒๐,๙๗๑,๕๒๙	๑๘,๔๕๓,๔๓๕
ผลผลิต (กก./ไร่)	๑๑,๕๙๖	๑๐,๗๑๒	๑๑,๘๐๙.๕๐	๑๑,๒๗๐	๑๑,๙๐๑
ราคา/ตัน (บาท)	๓,๔๗๕	๓,๓๐๒	๑,๐๒๕.๗๕	๙๕๑.๒๐	๙๖๒.๕๐
มูลค่ารวม (ล้านบาท)	๗๘,๑๙๐	๖๑,๑๕๔	๑๒,๓๙๑	๑๙,๙๔๘	๒๑,๔๒๙
จำนวนเกษตรกร (ราย)	๘๐,๓๒๒	๘๖,๖๑๘	๙๓,๘๘๒	๙๐,๔๓๓	๙๓,๙๕๑

ที่มา : สำนักงานเกษตรจังหวัดในกลุ่มจังหวัด

ยางพารา ในปี พ.ศ.๒๕๕๙ กลุ่มจังหวัด ฯ มีปริมาณผลผลิตรวม ๑๑๐,๗๒๔ ตัน ลดลงจากปีก่อนที่มีปริมาณผลผลิตรวม ๑๒๔,๒๘๒ ตัน ส่งผลให้มูลค่าลดลงจากปีก่อนที่มีมูลค่า ๘,๔๕๑ ล้านบาท คงเหลือเพียง ๕,๗๙๑ ล้านบาท แม้ว่าจำนวนเกษตรกร พื้นที่เพาะปลูก เนื้อที่กรีดยาง รวมทั้งราคาเฉลี่ยเพิ่มขึ้นจากปีก่อนที่ราคา ๕๓,๐๗๐ บาท/ตัน เป็น ๕๓,๒๖๓ บาท/ตัน ก็ตาม

จากการวิเคราะห์ข้อมูลระหว่างปี พ.ศ.๒๕๕๕ – ๒๕๕๘ มีแนวโน้มไปในทางที่ดี โดยมีราคาผลผลิตและมูลค่ารวมเพิ่มสูงขึ้น ทำให้มีจำนวนเกษตรกรเพิ่มขึ้น และขยายพื้นที่เพาะปลูก แต่เนื่องจากมูลค่ารวมยางพาราแปรผันตามปริมาณผลผลิต ดังนั้น เมื่อปี พ.ศ. ๒๕๕๙ ปริมาณผลผลิตที่ลดลง จึงทำให้มูลค่ารวมลดลงตาม ปรากฏตามตารางที่ ๑๗ ข้างทำนองนี้

ตารางที่ ๑๗ : แสดงข้อมูลยางพารา

รายการ	พ.ศ.๒๕๕๕	พ.ศ.๒๕๕๖	พ.ศ.๒๕๕๗	พ.ศ.๒๕๕๘	พ.ศ.๒๕๕๙
พื้นที่เพาะปลูก (ไร่)	๖๘๗,๙๔๐	๕๒๔,๐๒๐	๖๕๕,๒๑๑	๖๖๑,๕๕๖	๗๒๔,๑๑๖
เนื้อที่กรีดยาง (ไร่)	๒๐๕,๘๖๓	๒๑๗,๓๘๔	๔๐๖,๐๔๓	๔๐๓,๕๒๐	๔๔๘,๓๘๔
ปริมาณผลผลิต (ตัน)	๕๖,๐๖๗	๕๙,๐๒๙	๑๑๑,๐๙๖	๑๒๔,๒๘๒	๑๑๐,๗๒๔
ผลผลิต (กก./ไร่)	๒๖๑	๒๕๖	๒๗๐	๓๓๗	๒๔๐
ราคา (ตัน/บาท)	๙๙,๓๐๔	๖๕,๕๓๒	๕๒,๖๖๐	๕๓,๐๗๐	๕๓,๒๖๓
มูลค่ารวม (ล้านบาท)	๕,๕๖๘	๓,๘๖๘	๕,๗๖๖	๘,๔๕๑	๕,๗๙๑
จำนวนเกษตรกร (ราย)	๔๑,๑๙๖	๓๙,๒๕๒	๔๕,๗๖๘	๔๑,๒๙๕	๔๕,๘๙๘

ที่มา : สำนักงานเกษตรจังหวัดในกลุ่มจังหวัด

(๓.๒) ผลผลิตของ ๕ สัตว์เศรษฐกิจหลักที่สำคัญของประเทศ พบว่าในกลุ่มจังหวัดภาคตะวันออกเฉียงเหนือตอนล่าง ๑ มีจำนวนไก่พันธุ์เนื้อมากที่สุด รองลงมาคือ ไก่พันธุ์ไข่ และโคเนื้อ โคนม และกระบือตามลำดับ โดยภาพรวมของจำนวนสัตว์เมื่อเทียบปี พ.ศ. ๒๕๕๘ และปี พ.ศ. ๒๕๕๙ ลดลง ปรากฏตามกราฟที่ ๑๓ ข้างทำนองนี้

กราฟที่ ๑๓ : จำนวนสัตว์เศรษฐกิจของกลุ่มจังหวัดฯ

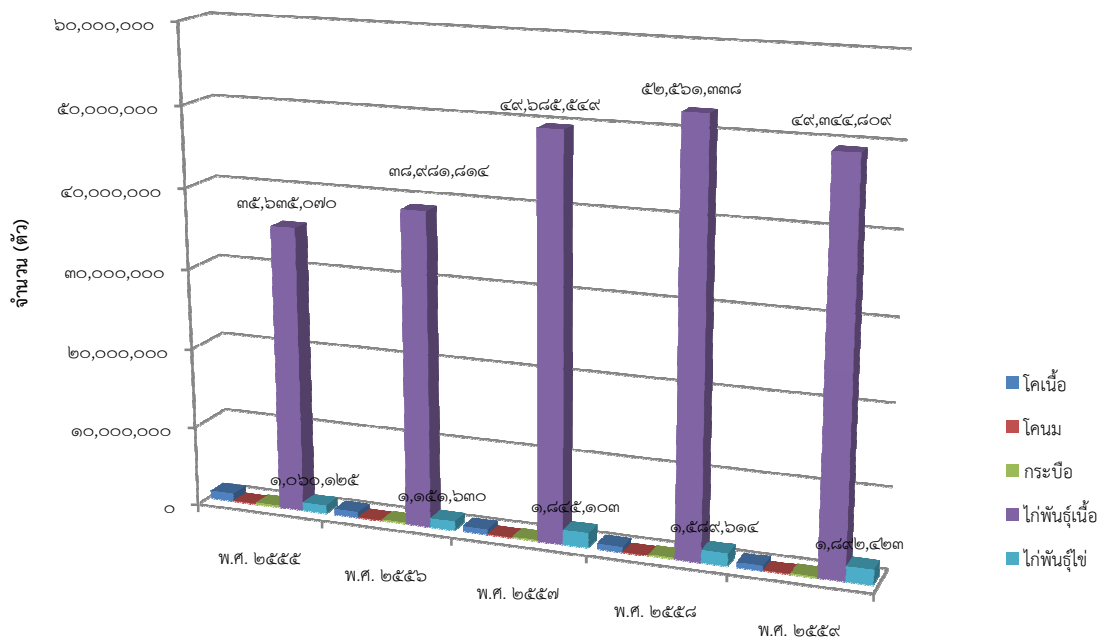

	พ.ศ. ๒๕๕๕	พ.ศ. ๒๕๕๖	พ.ศ. ๒๕๕๗	พ.ศ. ๒๕๕๘	พ.ศ. ๒๕๕๙
โคเนื้อ	๑,๐๒๒,๙๘๘	๗๔๐,๔๐๑	๖๘๕,๐๔๒	๖๘๔,๙๕๗	๖๕๑,๙๐๗
โคนม	๑๐๕,๕๕๘	๘๓,๗๑๘	๘๒,๑๘๔	๘๖,๔๕๖	๑๐๘,๓๕๕
กระบือ	๒๖๑,๒๓๑	๑๘๖,๐๔๐	๑๗๑,๔๑๔	๑๘๖,๖๐๑	๑๘๔,๗๑๐
ไก่พันธุ์เนื้อ	๓๕,๖๓๕,๐๗๐	๓๘,๙๘๑,๘๑๔	๔๙,๖๘๕,๕๔๙	๕๒,๕๖๑,๓๓๘	๔๙,๓๔๔,๘๐๙
ไก่พันธุ์ไข่	๑,๐๖๐,๑๒๕	๑,๑๕๑,๖๓๐	๑,๘๘๕,๑๐๓	๑,๕๘๙,๖๑๔	๑,๘๙๒,๔๒๓

เมื่อเปรียบเทียบมูลค่ารวมของสัตว์แต่ละประเภท ในปี พ.ศ. ๒๕๕๙ พบว่าโคเนื้อมีมูลค่ารวมมากที่สุด รองลงมาคือกระบือ เนื่องจากราคาเฉลี่ยสูงกว่าสัตว์ประเภทอื่นๆ ปรากฏตามกราฟที่ ๑๔ ข้างทำนองนี้

กราฟที่ ๑๔ : มูลค่ารวมของสัตว์เศรษฐกิจกลุ่มจังหวัดฯ

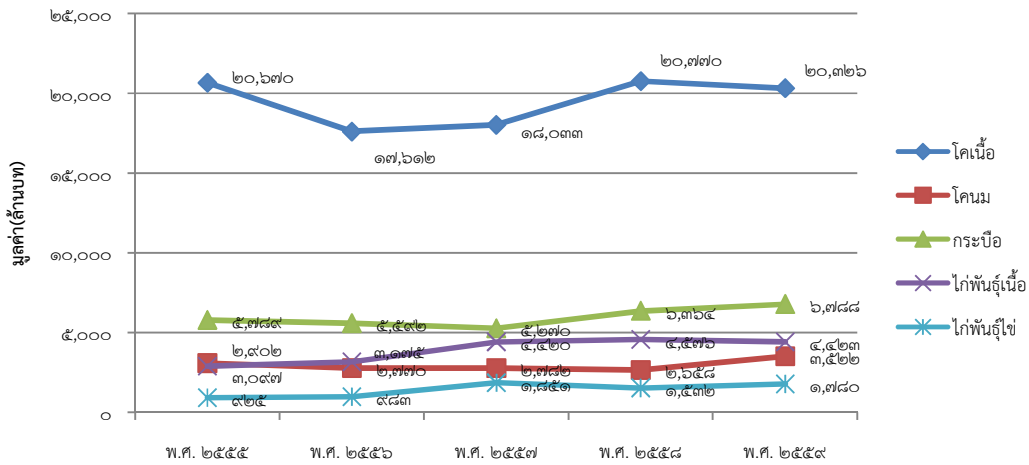

โคเนื้อ ในปี พ.ศ.๒๕๕๙ กลุ่มจังหวัด ฯ มีปริมาณโคเนื้อ ๖๕๑,๙๐๗ ตัว ลดลงจากปีก่อนที่มีโคเนื้อ จำนวน ๖๘๔,๙๕๗ ตัว ส่งผลให้มูลค่ารวมลดลงไปด้วยโดยปี พ.ศ. ๒๕๕๙ มีมูลค่ารวมอยู่ที่ ๒๐,๓๒๕,๖๓๗,๘๐๐ บาท แม้ว่าราคาเฉลี่ยเนื้อชำแหละ และราคาเฉลี่ยโคเนื้อมีชีวิตจะปรับสูงขึ้นจากปีก่อนหน้าแล้วก็ตาม

จากการวิเคราะห์ข้อมูลระหว่างปี พ.ศ.๒๕๕๕ - ๒๕๕๙ จะเห็นได้ว่าเกษตรกรเป็นตัวแปร ที่สำคัญเช่นเดียวกับกับราคาโคเนื้อ เนื่องจากเมื่อมีจำนวนเกษตรกรผู้เลี้ยงโคเนื้อมาก ย่อมได้จำนวนโคเนื้อมาก เนื่องจากราคาซื้อขายสูงขึ้นตามความต้องการบริโภคของตลาด ซึ่งถ้าหากเกษตรกรได้รับการส่งเสริมให้หันมาเลี้ยงโคเนื้อ ก็เป็นไปได้ว่ามูลค่ารวมจะสูงขึ้น และสร้างรายได้ให้แก่เกษตรกรยิ่งขึ้นด้วย ปรากฏตามตารางที่ ๑๖ ข้างท้ายนี้

ตารางที่ ๑๖ : แสดงข้อมูลโคเนื้อ

รายการ	พ.ศ.๒๕๕๕	พ.ศ.๒๕๕๖	พ.ศ.๒๕๕๗	พ.ศ. ๒๕๕๘	พ.ศ. ๒๕๕๙
จำนวนฟาร์มมาตรฐาน (แห่ง)	๔	๐	๐	๑	๑
จำนวนโคเนื้อที่เลี้ยง (ตัว)	๑,๐๒๒,๙๘๘	๗๔๐,๔๐๑	๖๘๕,๐๔๒	๖๘๔,๙๕๗	๖๕๑,๙๐๗
จำนวนเกษตรกรที่เลี้ยง (ราย)	๑๗๕,๖๐๘	๑๓๘,๗๓๖	๑๒๕,๘๑๙	๑๓๐,๗๔๔	๑๒๕,๖๒๐
ราคาเฉลี่ยเนื้อชำแหละแล้ว (บาท/กก.)	๒๐๐	๒๒๕	๒๖๕	๒๘๕	๒๙๓
ราคาเฉลี่ยโคมีชีวิต (บาท/ตัว)	๒๐,๒๙๙	๒๔,๓๒๕	๒๕,๗๕๐	๓๐,๓๕๐	๓๑,๑๕๐
มูลค่ารวม (บาท) (โคมีชีวิต)	๒๐,๖๗๐,๘๑๓,๘๕๖	๑๗,๖๑๒,๘๘๑,๗๕๖	๑๘,๐๓๓,๘๔๐,๐๐๐	๒๐,๗๗๐,๖๙๙,๐๐๐	๒๐,๓๒๕,๖๓๗,๘๐๐
จำนวนโรงฆ่าสัตว์ (แห่ง)	๕๘	๕๘	๕๘	๕๒	๕๕

ที่มา : สำนักงานปศุสัตว์จังหวัดในกลุ่มจังหวัด ฯ

โคนม ในปี พ.ศ.๒๕๕๙ กลุ่มจังหวัด ฯ มีปริมาณโคนม จำนวน ๑๐๘,๓๕๕ ตัว เพิ่มขึ้นจากปีก่อนที่มีโคนม จำนวน ๘๖,๔๕๖ ตัว แม้ว่าจำนวนฟาร์มโคนมมาตรฐานจะลดลงจากปีก่อนเหลือจำนวน ๕๔ แห่ง แต่ปริมาณน้ำนมดิบที่รีดได้มีปริมาณเพิ่มขึ้นจากปีก่อนที่มีปริมาณ ๑๔๖,๖๕๓,๘๗๒ กิโลกรัม เป็น ๑,๗๗๒,๕๔๘,๖๑๓ กิโลกรัม ส่งผลให้มูลค่าเพิ่มขึ้นจากปีก่อนที่มีมูลค่า ๒,๖๕๘ ล้านบาท เป็น ๓,๕๒๒ ล้านบาท

จากการวิเคราะห์ข้อมูลระหว่างปี พ.ศ.๒๕๕๕ – ๒๕๕๙ จะเห็นได้ว่า จำนวนเกษตรกรที่เลี้ยงโคนมเพิ่มมากขึ้น ทำให้จำนวนโคนมมากขึ้น ส่งผลต่อปริมาณน้ำนมดิบที่รีดได้มีจำนวนมาก มูลค่ารวมสูงขึ้นแปรผันตามปริมาณน้ำนม ประกอบกับราคาเฉลี่ยอยู่ในเกณฑ์ดี คาดว่ามูลค่ารวมมีแนวโน้มจะสูงขึ้น ปรากฏตามตารางที่ ๑๗ ข้างทำยนี้

ตารางที่ ๑๗ : แสดงข้อมูลโคนม

รายการ	พ.ศ.๒๕๕๕	พ.ศ.๒๕๕๖	พ.ศ.๒๕๕๗	พ.ศ. ๒๕๕๘	พ.ศ. ๒๕๕๙
จำนวนฟาร์มมาตรฐาน (แห่ง)	๑๙๗	๔	๓	๕๐๑	๕๔
จำนวนโคนมที่เลี้ยง (ตัว)	๑๐๕,๕๕๘	๘๓,๗๑๘	๘๒,๑๘๔	๘๖,๔๕๖	๑๐๘,๓๕๕
จำนวนเกษตรกรที่เลี้ยง (ราย)	๓,๕๓๕	๒,๖๒๐	๒,๗๙๒	๒,๗๐๑	๓,๔๙๓
ปริมาณน้ำนมดิบที่รีดได้ทั้งปี (กก.)	๑๘๖,๗๑๗,๘๖๙	๑๖๒,๖๑๖,๑๒๖	๑๖๒,๗๙๑,๒๗๒	๑๔๖,๖๕๓,๘๗๒	๑,๗๗๒,๕๔๘,๖๑๓
ราคาเฉลี่ย (บาท/กก.)	๑๖.๒๘	๑๖.๘๘	๑๗	๑๘.๔๕	๑๘.๒๑
มูลค่ารวม (บาท)	๓,๐๙๗,๐๕๖,๖๐๖	๒,๗๗๐,๐๙๖,๕๕๕	๒,๗๘๖,๓๕๓,๓๕๓	๒,๖๕๘,๐๙๘,๖๑๑	๓,๕๒๒,๒๑๓,๖๗๑

ที่มา : สำนักงานปศุสัตว์จังหวัดในกลุ่มจังหวัด ฯ

กระบือ ในปี พ.ศ.๒๕๕๙ กลุ่มจังหวัด ฯ มีปริมาณกระบือ๑๘๔,๗๑๐ ตัว ลดลงจากปีก่อนที่มีกระบือ จำนวน ๑๘๖,๖๐๑ ตัว แต่ราคากระบือมีชีวิตจะปรับราคาขึ้นจากปีก่อนที่ ๓๗,๑๒๕ บาท/ตัว เป็น ๔๐,๐๐๐ บาท/ตัว ทำให้มูลค่ากระบือก็ยิ่งเพิ่มขึ้นจากปีก่อนที่มีมูลค่า ๖,๓๖๔ ล้านบาท เป็น ๖,๗๘๘ ล้านบาท แม้ว่าราคาเฉลี่ยเนื้อชำแหละแล้วตกต่ำจากปีก่อนที่มีราคา ๑,๑๘๐ บาท/กิโลกรัม คงเหลือเป็น ๓๐๓ บาท/กิโลกรัมก็ตาม

จากการวิเคราะห์ข้อมูลระหว่างปี พ.ศ.๒๕๕๕ – ๒๕๕๙ จะเห็นได้ว่า จำนวนกระบือปรับตัวเพิ่มขึ้นตามจำนวนของผู้เลี้ยงกระบือ และราคารับซื้อกระบือมีชีวิตยังคงปรับตัวสูงขึ้นอย่างต่อเนื่อง ดังนั้นในอนาคตมีแนวโน้มว่า กระบือจะมีมูลค่าเพิ่มขึ้น แต่ต้องทำให้ราคาเฉลี่ยเนื้อที่ชำแหละมีราคาสูงขึ้นเช่นเดิมซึ่งอาจจะมีผลมาจากที่กลุ่มจังหวัดฯ ยังไม่มีฟาร์มมาตรฐานรับรอง การซื้อขายเป็นราคาที่ชำแหละจึงมีราคาน้อยกว่าการซื้อขายเป็นกระบือมีชีวิต ปรากฏตามตารางที่ ๑๘ ข้างทำยนี้

ตารางที่ ๑๘ : แสดงข้อมูลกระบือ

รายการ	พ.ศ.๒๕๕๕	พ.ศ.๒๕๕๖	พ.ศ.๒๕๕๗	พ.ศ. ๒๕๕๘	พ.ศ. ๒๕๕๙
จำนวนฟาร์มมาตรฐาน(แห่ง)	-	-	-	-	-
จำนวนกระบือที่เลี้ยง (ตัว)	๒๖๑,๒๓๑	๑๘๖,๐๔๐	๑๗๑,๔๑๔	๑๘๖,๖๐๑	๑๘๔,๗๑๐
จำนวนเกษตรกรที่เลี้ยง (ราย)	๖๓,๗๒๔	๔๘,๐๕๙	๔๒,๕๕๐	๔๕,๐๙๙	๔๕,๖๒๑
ราคาเฉลี่ยเนื้อชำแหละแล้ว (บาท/กก.)	๒๐๐	๒๔๘	๑,๑๐๐	๑,๑๘๐	๓๐๓
ราคาเฉลี่ยกระบือมีชีวิต (บาท/ตัว)	๒๔,๕๐๐	๓๑,๘๗๕	๓๔,๐๐๐	๓๗,๑๒๕	๔๐,๐๐๐
มูลค่ารวม (บาท) (กระบือมีชีวิต)	๕,๗๘๙,๗๔๒,๐๐๐	๕,๕๙๒,๓๓๘,๐๐๐	๕,๒๗๐,๘๓๖,๐๐๐	๖,๓๖๔,๓๙๕,๕๐๐	๖,๗๘๗,๙๔๖,๐๐๐
จำนวนโรงฆ่าสัตว์ (แห่ง)	๕๘	๕๘	๕๙	๕๓	๕๕

ที่มา : สำนักงานปศุสัตว์จังหวัดในกลุ่มจังหวัด ฯ

ไก่พันธุ์เนื้อ ในปี พ.ศ.๒๕๕๙ กลุ่มจังหวัด ฯ มีปริมาณไก่เนื้อ ๔๙,๓๔๔,๘๐๙ ตัว ลดลงจากปีก่อนที่มีไก่เนื้อ จำนวน ๕๒,๕๖๑,๓๓๘ ตัว เนื่องจากจำนวนผู้เลี้ยงไก่เนื้อลดลงจากปีก่อนที่มี ๕,๓๐๒ ราย เป็น ๔,๘๗๐ ราย แม้ว่าจำนวนฟาร์มตามมาตรฐานจะเพิ่มขึ้นแล้ว แต่ราคาเฉลี่ยยังคงที่คือกิโลกรัมละ ๔๐ บาท หรือราคา ๙๑ บาท/ตัว ส่งผลให้ไก่เนื้อมีมูลค่าลดลงตามปริมาณที่เลี้ยงจากปีก่อน ๔,๕๗๖ ล้านบาท ขึ้นเป็น ๔,๔๒๓ ล้านบาท จากการวิเคราะห์ข้อมูลระหว่างปี พ.ศ.๒๕๕๕ - ๒๕๕๙ จะเห็นได้ว่า จำนวนไก่เนื้อคงที่คือปรับตัวขึ้นลงไม่มากนัก และมูลค่าแปรผันตามจำนวนเกษตรกรที่เลี้ยง หากเกษตรกรเลี้ยงไก่อ้มาก จะมีปริมาณไก่อ้มาก ก็จะทำให้มีมูลค่าสูงตามไปด้วย ปรากฏตามตารางที่ ๑๙ ข้างทำยนี้

ตารางที่ ๑๙ : แสดงข้อมูลไก่พันธุ์เนื้อ

รายการ	พ.ศ.๒๕๕๕	พ.ศ.๒๕๕๖	พ.ศ.๒๕๕๗	พ.ศ.๒๕๕๘	พ.ศ.๒๕๕๙
จำนวนฟาร์มตามมาตรฐาน ของกรมปศุสัตว์ (แห่ง)	๗๒๒	๖๙๖	๕๗๔	๕๖๐	๕๘๓
จำนวนไก่ที่เลี้ยง (ตัว)	๓๕,๖๓๕,๐๗๐	๓๘,๙๘๑,๘๑๔	๔๙,๖๘๕,๕๔๙	๕๒,๕๖๑,๓๓๘	๔๙,๓๔๔,๘๐๙
จำนวนเกษตรกรที่เลี้ยง(ราย)	๓,๒๑๙	๑,๙๓๗	๔,๘๑๒	๕,๓๐๒	๔,๘๗๐
ราคาเฉลี่ย (บาท/กก.)	๓๘	๓๙	๔๐	๔๐	๔๐
ราคาเฉลี่ย (บาท/ตัว)	๘๔	๘๑	๙๑	๙๐	๙๑
มูลค่ารวม (บาท)	๒,๙๐๒,๐๓๒,๑๓๙	๓,๑๗๕,๐๔๐,๐๙๘	๔,๔๒๐,๕๕๙,๘๘๑	๔,๕๗๖,๐๙๕,๘๗๘	๔,๔๒๓,๑๗๓,๘๘๙

ที่มา : สำนักงานปศุสัตว์จังหวัดในกลุ่มจังหวัด ฯ

ไถ่พันธุ์ไข่ ในปี พ.ศ.๒๕๕๙ กลุ่มจังหวัด ฯ มีปริมาณไถ่พันธุ์ไข่ ๑,๘๙๒,๔๒๓ ตัว เพิ่มขึ้นจากปีก่อนที่มีไถ่พันธุ์ไข่ จำนวน ๑,๕๘๙,๖๑๔ ตัว ทำให้ปริมาณไข่ไก่เพิ่มขึ้นจากปีก่อนหน้า จากปีก่อนที่มี ๔๖๕ ล้านฟอง เป็น ๕๕๓ ล้านฟอง ส่งผลให้มูลค่าไข่ไก่รวมเพิ่มขึ้นจากปีก่อนที่มีมูลค่า ๑,๕๓๒.๓๖ ล้านบาท เป็น ๑,๗๘๐.๓๕ ล้านบาท

จากการวิเคราะห์ข้อมูลระหว่างปี พ.ศ.๒๕๕๕ - ๒๕๕๙ จะเห็นได้ว่า ปริมาณไถ่พันธุ์ไข่ ปริมาณไข่ไก่ที่มากขึ้น ส่งผลต่อมูลค่าไข่ไก่ ทำให้มีจำนวนเกษตรกรหันมาเลี้ยงไก่เพิ่มขึ้นเป็นสองเท่าในปี พ.ศ. ๒๕๕๕ แต่ปริมาณไข่ไก่ที่มากเกินไปก็อาจทำให้ราคาเฉลี่ยต่อฟองลดลงไปด้วย ปรากฏตามตารางที่ ๒๐ ข้างท้ายนี้

ตารางที่ ๒๐ : แสดงข้อมูลไถ่พันธุ์ไข่

รายการ	พ.ศ.๒๕๕๕	พ.ศ.๒๕๕๖	พ.ศ.๒๕๕๗	พ.ศ.๒๕๕๘	พ.ศ.๒๕๕๙
จำนวนฟาร์มตามมาตรฐานของกรมปศุสัตว์ (แห่ง)	๕๓	๖๑	๖๖	๖๒	๖๑
จำนวนไก่ที่เลี้ยง (ตัว)	๑,๐๖๐,๑๒๕	๑,๑๕๑,๖๓๐	๑,๘๔๕,๑๐๓	๑,๕๘๙,๖๑๔	๑,๘๙๒,๔๒๓
จำนวนเกษตรกรที่เลี้ยง(ราย)	๔,๒๐๕	๔,๕๓๑	๔,๔๑๒	๙,๐๒๓	๙,๒๐๔
ปริมาณไข่ไก่ (ฟอง)	๓๑๑,๓๒๗,๑๐๙	๓๔๕,๓๔๕,๑๙๑	๕๔๖,๕๖๖,๕๗๔	๔๖๕,๖๑๔,๖๒๕	๕๕๓,๗๕๖,๘๔๗
ราคาเฉลี่ย (บาท/ฟอง)	๒.๙๓	๓.๒๔	๓.๓๗	๓.๒๓	๓.๑๕
มูลค่าไข่ไก่รวม (บาท/ปี)	๙๒๕,๔๒๗,๙๓๐	๙๘๓,๒๒๓,๙๙๖	๑,๘๕๑,๓๔๐,๓๒๑	๑,๕๓๒,๓๖๖,๔๕๕	๑,๗๘๐,๓๕๓,๐๐๔

ที่มา : สำนักงานปศุสัตว์จังหวัดในกลุ่มจังหวัด ฯ

แพะ ในปี พ.ศ.๒๕๕๙ กลุ่มจังหวัด ฯ มีจำนวนแพะที่เลี้ยง ๑๖,๑๒๗ ตัว เพิ่มขึ้นจากปีก่อนที่มีจำนวน ๑๔,๕๐๒ ตัว เนื่องจากจำนวนเกษตรกรที่เลี้ยงเพิ่มขึ้นจากปีก่อน ๔๒๔ ราย เป็น ๔๕๘ ราย ประกอบกับราคาเฉลี่ยเนื้อชำแหละแล้วเพิ่มขึ้นจากปีก่อน ๓๒๕ บาท/กิโลกรัม เป็น ๓๓๒.๕ บาท/กิโลกรัม ทำให้มูลค่ารวมเพิ่มขึ้นจากปีก่อนที่มีมูลค่า ๓๖,๓๒๙,๐๔๐ บาท เป็น ๔๘,๒๑๗,๖๔๐ บาท

ซึ่งจากการวิเคราะห์ข้อมูลระหว่างปี พ.ศ.๒๕๕๖ - ๒๕๕๙ จะเห็นได้ว่า ปริมาณแพะ และจำนวนเกษตรกรเพิ่มมากขึ้น รวมทั้งราคาปรับตัวสูงขึ้น ทำให้ในปี พ.ศ. ๒๕๕๙ ทำให้มูลค่าแพะรวมเพิ่มขึ้น คาดว่ามีแนวโน้มเกษตรกรที่เลี้ยงจะเพิ่มขึ้นตามปัจจัยที่ปรับตัวเพิ่มขึ้น ปรากฏตามตารางที่ ๒๑ ข้างท้ายนี้

ตารางที่ ๒๑ : แสดงข้อมูลแพะ

รายการ	พ.ศ.๒๕๕๖	พ.ศ.๒๕๕๗	พ.ศ.๒๕๕๘	พ.ศ.๒๕๕๙
จำนวนฟาร์มตามมาตรฐานของกรมปศุสัตว์ (แห่ง)	-	-	๑	๑
จำนวนแพะที่เลี้ยง (ตัว)	๑๑,๐๕๑	๑๓,๓๐๕	๑๔,๕๐๒	๑๖,๑๒๗
จำนวนเกษตรกรที่เลี้ยง(ราย)	๓๖๓	๓๖๓	๔๒๔	๔๕๘
ราคาเฉลี่ยเนื้อชำแหละแล้ว (บาท/กก.)	๒๙๓	๒๙๕	๓๒๕	๓๓๒.๕
ราคาเฉลี่ย (บาท/ตัว)	๒,๑๒๑	๒,๑๘๙	๒,๔๓๐	๒,๖๙๕
มูลค่ารวม (เฉลี่ย/ตัว xจำนวนแพะ) (บาท)	๒๓,๗๐๓,๖๙๕	๓๐,๔๘๘,๗๐๐	๓๖,๓๒๙,๐๔๐	๔๘,๒๑๗,๖๔๐

ที่มา : สำนักงานปศุสัตว์จังหวัดในกลุ่มจังหวัด ฯ

แกะ ในปี พ.ศ.๒๕๕๙ กลุ่มจังหวัด ฯ มีจำนวนแกะที่เลี้ยง ๗๗๒ ตัว ลดลงมาจำนวนเล็กน้อย จากปีก่อนที่มีจำนวน ๘๘๐ ตัว เนื่องจากจำนวนฟาร์มตามมาตรฐานของกรมปศุสัตว์มีเพียงแห่งเดียวซึ่งตั้งอยู่ที่จังหวัดชัยภูมิเท่านั้น แต่ราคาเนื้อแกะที่ชำแหละแล้วกับราคาแกะมีชีวิตที่สูงขึ้น โดยราคาเฉลี่ยเนื้อที่ชำแหละแล้วมีราคา ๓๓๕ บาท/กิโลกรัม จากปีก่อนที่มีราคา ๓๑๐ บาท/กิโลกรัม และราคาเฉลี่ยของแกะ ๑ ตัว อยู่ที่ ๒,๔๖๘ บาท จากปีก่อนที่อยู่ที่ ๒,๓๗๘ บาท/ตัว แต่จำนวนแกะที่เลี้ยงน้อยลง ทำให้มูลค่ารวมของปี ๒๕๕๙ อยู่ที่ ๑,๘๒๒,๓๒๐ บาท ซึ่งน้อยกว่าปีก่อนหน้าซึ่งมูลค่ารวมอยู่ที่ ๒,๓๐๒,๘๘๐ บาท

จากการวิเคราะห์ข้อมูลระหว่างปี พ.ศ.๒๕๕๖ – ๒๕๕๙ จะเห็นได้ว่า ราคาเฉลี่ยเนื้อแกะที่ชำแหละเป็นปัจจัยที่ส่งผลต่อการทำอาชีพเลี้ยงแกะ โดยปรากฏว่าปี พ.ศ. ๒๕๕๘ ที่ราคาเฉลี่ยตกต่ำจากปีก่อนหน้า จึงทำให้จำนวนเกษตรกรลดลงเกินครึ่งหนึ่งของปีก่อน แต่ในปี พ.ศ. ๒๕๕๙ จำนวนเกษตรกรที่เลี้ยงแกะเพิ่มขึ้น เนื่องจากราคาเนื้อแกะที่ชำแหละแล้วกับราคาแกะมีชีวิตที่สูงขึ้น และมีแนวโน้มว่า ปริมาณแกะจะเพิ่มขึ้นในปีถัดไป ปรากฏตามตารางที่ ๒๒ ข้างทำยนี้

ตารางที่ ๒๒ : แสดงข้อมูลแกะ

รายการ	พ.ศ.๒๕๕๖	พ.ศ.๒๕๕๗	พ.ศ.๒๕๕๘	พ.ศ.๒๕๕๙
จำนวนฟาร์มตามมาตรฐานของกรมปศุสัตว์ (แห่ง)	๑	๑	๑	๑
จำนวนแกะที่เลี้ยง (ตัว)	๑,๐๙๕	๗๔๑	๘๘๐	๗๒๒
จำนวนเกษตรกรที่เลี้ยง(ราย)	๕๙	๗๐	๓๘	๕๐
ราคาเฉลี่ยเนื้อชำแหละแล้ว(บาท/กก.)	๓๙๓	๔๑๓	๓๑๐	๓๓๕
ราคาเฉลี่ย (บาท/ตัว)	๒,๗๗๓	๒,๙๔๓	๒,๓๗๘	๒,๔๖๘
มูลค่ารวม (เฉลี่ย/ตัว xจำนวนแกะ)	๒,๓๙๗,๙๒๐	๑,๖๕๙,๙๙๐	๒,๓๐๒,๘๘๐	๑,๘๒๒,๓๒๐

ที่มา : สำนักงานปศุสัตว์จังหวัดในกลุ่มจังหวัด ฯ

ผลิตภัณฑ์ใหม่ ในปี พ.ศ.๒๕๕๙ กลุ่มจังหวัดภาคตะวันออกเฉียงเหนือตอนล่าง ๑ เกษตรกรที่มีอาชีพปลูกหม่อนเลี้ยงไหม มีจำนวน ๓๒,๓๕๐ ราย ลดลงจากปีก่อนที่มีจำนวน ๖๔,๘๔๕ ราย ถึงแม้ว่าพื้นที่ ปลูกหม่อนเลี้ยงไหมจะเพิ่มขึ้นจากปีก่อนที่มีพื้นที่ ฯ จำนวน ๑๖,๗๘๐ ไร่ เป็นจำนวน ๑๙,๔๑๔ ไร่ แต่เนื่องจากราคารับซื้อเส้นไหมปรับตัวลงจากปีก่อนที่มีราคา ๑,๖๐๐ บาท/กิโลกรัม เหลือ ๑,๕๕๐ บาท/กิโลกรัม จึงทำให้ผลผลิตเส้นไหมลดลงไปด้วยจากปีก่อนที่มี ๒๐๘,๐๒๙ กิโลกรัม/ปี เป็น ๑๓๔,๖๗๖ กิโลกรัม/ปี จึงทำให้กลุ่มจังหวัด ฯ มีมูลค่าผลผลิตเส้นไหมลดลงจากปีก่อนที่มีมูลค่า ๒๕๖,๓๖๘,๘๐๐ บาท เหลือ ๑๙๑,๑๒๖,๓๐๐ บาท ปรากฏตามตารางที่ ๒๓ แนบทำยนี้

ตารางที่ ๒๓ : แสดงข้อมูลพื้นที่ปลูกหม่อนเลี้ยงไหมและรายได้จากเส้นไหม

รายการ	พ.ศ.๒๕๕๕	พ.ศ.๒๕๕๖	พ.ศ.๒๕๕๗	พ.ศ. ๒๕๕๘	พ.ศ. ๒๕๕๙
พื้นที่ปลูกหม่อนเลี้ยงไหม (ไร่)	๒๒,๖๘๗	๒๓,๕๖๗.๒๐	๒๐,๕๑๗.๒๐	๑๖,๗๘๐	๑๙,๔๑๔
เกษตรกรผู้ปลูกหม่อนเลี้ยงไหม (ราย)	๓๒,๘๐๑	๓๑,๖๗๒	๓๐,๒๔๙	๖๔,๘๑๗	๓๒,๓๕๐
ผู้ผลิตผ้าไหมและหรือผลิตภัณฑ์ใหม่ (ราย)	๒๙,๖๕๖	๒๘,๘๔๘	๒๕,๓๙๑	๒๕,๓๘๑	๑๙,๑๘๑
ผลผลิตเส้นไหม (กก./ปี)	๒๓๗,๔๙๗	๒๖๑,๘๔๘	๒๐๓,๘๔๘	๒๐๘,๐๒๙	๑๓๔,๖๗๖
ราคาเส้นไหมเฉลี่ย (บาท/กก.)	๑,๒๕๐	๑,๒๕๐	๑,๒๕๐	๑,๖๐๐	๑,๕๕๐
มูลค่าผลผลิตเส้นไหมรวม (บาท)	๓๐๗,๓๒๓,๓๐๐	๓๒๕,๙๙๒,๔๐๐	๒๕๘,๒๑๘,๖๐๐	๒๕๖,๓๖๘,๘๐๐	๑๙๑,๑๒๖,๓๐๐

ที่มา : ข้อมูลจากการรายงานของจังหวัดในกลุ่มจังหวัด ฯ

สำหรับรายได้จากการจำหน่ายผลิตภัณฑ์ใหม่ในภาพรวมของกลุ่มจังหวัด ฯ ในปี พ.ศ.๒๕๕๙ มีมูลค่า ๘,๖๒๑.๔๒ ล้านบาท เพิ่มขึ้นจากปีก่อนที่มีมูลค่า ๕,๕๙๓ ล้านบาท คิดเป็นร้อยละ ๓๕.๑๓ เนื่องจากยอดจำหน่ายผลิตภัณฑ์ใหม่ในพื้นที่ทุกจังหวัดในกลุ่มจังหวัดฯ เพิ่มขึ้น (ยกเว้นจังหวัดชัยภูมิ) ปรากฏตามตารางที่ ๒๔ ข้างทำยนี้

ตารางที่ ๒๔ : ข้อมูลค่าจากการจำหน่ายผลิตภัณฑ์ใหม่ของกลุ่มจังหวัดภาคตะวันออกเฉียงเหนือตอนล่าง ๑

ข้อมูลพื้นฐาน ประกอบตัวชี้วัด	ผลการดำเนินงานในอดีต ปีงบประมาณ พ.ศ. (ล้านบาท)					ร้อยละที่เพิ่มขึ้น	
	๒๕๕๕	๒๕๕๖	๒๕๕๗	๒๕๕๘	๒๕๕๙	๒๕๕๘	๒๕๕๙
กลุ่มจังหวัดฯ	๕,๔๘๔.๕๔	๔,๙๖๑.๗๗	๔,๓๗๔.๒๒	๕,๕๙๓	๘,๖๒๑.๔๒	๒๑.๗๙	๓๕.๑๓
นครราชสีมา	๔,๒๐๒.๓๘	๓,๕๓๕.๕๕	๒,๘๕๓.๙๑	๓,๖๒๔.๙๙	๖,๕๐๓.๓๗	๒๑.๒๗	๔๔.๒๖
ชัยภูมิ	๔๙๒.๒๒	๕๐๖.๙๘	๕๙๗.๕๒	๗๕๘.๓๒	๖๗๔.๗๑	๒๑.๒๐	- ๑๒.๓๙
บุรีรัมย์	๓๒๑.๘๓	๔๑๖.๑๖	๔๐๔.๒๗	๕๐๖.๙๗	๕๗๖.๗๗	๒๐.๒๖	๑๒.๑๐
สุรินทร์	๔๖๘.๑๑	๕๐๓.๐๘	๕๑๘.๕๒	๗๐๒.๔๖	๘๖๖.๕๗	๒๖.๑๙	๑๘.๙๔

ที่มา : สำนักงานพัฒนาชุมชนจังหวัดในกลุ่มจังหวัดฯ พ.ศ.๒๕๕๙

เมื่อพิจารณาแล้วพบว่า ปี พ.ศ. ๒๕๕๙ ผลิตภัณฑ์ที่ได้รับตรานกยูงพระราชทานลดลงจาก ปี ก่อนไปเป็นจำนวนมาก ซึ่งกลุ่มจังหวัดฯ จะต้องให้ความสำคัญในการพัฒนาผลิตภัณฑ์ใหม่ให้มีมาตรฐานมากขึ้น ส่งผลกับการจำหน่ายที่จะขยายไปสู่ตลาดต่างประเทศได้ ปรากฏตามตารางที่ ๒๕ ข้างทำยนี้

ตารางที่ ๒๕ : ผลิตภัณฑ์ของจังหวัดที่ได้รับดวงตรานกยูงพระราชทาน

ตรานกยูงพระราชทาน (ดวง)	กลุ่มจังหวัดภาคตะวันออกเฉียงเหนือตอนล่าง ๑			
	ปี พ.ศ.			
	๒๕๕๖	๒๕๕๗	๒๕๕๘	๒๕๕๙
นกยูงสีทอง(ดวง)	๗,๒๗๔	๒,๘๙๐	๔,๒๘๖	๑,๖๓๖
นกยูงสีน้ำเงิน(ดวง)	๓๘,๓๔๐	๓๔,๘๘๘	๒๒,๑๗๐	๑๙,๕๘๒
นกยูงสีเขียว(ดวง)	๙๘	๘๒	๓๗๐	๑๒๕
นกยูงเงิน (ดวง)	๓,๓๗๗	๗,๓๒๘	๒๕,๓๓๖	๑,๕๗๔
รวม (ดวง)	๕๒,๔๖๖	๔๕,๑๘๘	๕๒,๑๖๒	๒๒,๙๑๗

ที่มา : ศูนย์หม่อนไหมเฉลิมพระเกียรติฯในกลุ่มจังหวัดฯ

๗) ด้านอุตสาหกรรม

(๑) มูลค่าผลิตภัณฑ์ภาคอุตสาหกรรม

ผลิตภัณฑ์มวลรวมกลุ่มจังหวัด ฯ ภาคการผลิตอุตสาหกรรม ณ ราคาประจำปี พ.ศ.๒๕๕๙ มีมูลค่ารวม ๙๙,๓๕๘ ล้านบาท โดยมีสัดส่วนมากที่สุด คิดเป็นร้อยละ ๒๐.๙๑ ของผลิตภัณฑ์มวลรวมกลุ่มจังหวัด ฯ (จังหวัดนครราชสีมา ๗๒,๑๕๒ ล้านบาท จังหวัดชัยภูมิ ๘,๖๐๗ ล้านบาท จังหวัดบุรีรัมย์ ๑๑,๙๒๔ ล้านบาท และจังหวัดสุรินทร์ ๖,๖๗๔ ล้านบาท) เพิ่มขึ้นจากปีก่อนที่มีมูลค่า ๙๓,๔๓๐ ล้านบาท (จังหวัดนครราชสีมา ๖๙,๕๕๓ ล้านบาท จังหวัดชัยภูมิ ๖,๗๙๐ ล้านบาท จังหวัดบุรีรัมย์ ๑๐,๘๗๘ ล้านบาท และจังหวัดสุรินทร์ ๖,๒๐๙ ล้านบาท) เพิ่มขึ้นเมื่อเทียบกับปีก่อนหน้า คิดเป็นร้อยละ ๖.๓๔

(๒) แนวโน้มการลงทุนภาคอุตสาหกรรม

กลุ่มจังหวัด ฯ คาดว่า แนวโน้มการลงทุนภาคอุตสาหกรรมจะเพิ่มขึ้น เนื่องจากการฟื้นตัวของเศรษฐกิจโลก รัฐบาลจึงมีนโยบายที่จะส่งเสริมและสนับสนุนอุตสาหกรรมขนาดกลางและขนาดย่อม (SMEs) และผู้ประกอบการสินค้า OTOP ทุกตำบลทั่วประเทศ ซึ่งจะส่งผลให้เศรษฐกิจในระดับพื้นที่ กลุ่มจังหวัด ฯ ดีขึ้นอย่างแน่นอน

(๓) ข้อมูลด้านอุตสาหกรรมที่เชื่อมโยงกับประเด็นการพัฒนาที่สำคัญของกลุ่มจังหวัด

จากข้อมูลของจังหวัดในกลุ่มจังหวัด ฯ ในปี พ.ศ.๒๕๕๙ พบว่า กลุ่มจังหวัด ฯ มีจำนวนโรงงานทุกประเภทและเงินทุน สรุปได้ ดังนี้

- โรงงานทุกประเภท รวม ๔,๓๑๑ โรงงาน เพิ่มขึ้นจากปีก่อนที่มี จำนวน ๔,๒๙๓ โรงงาน คิดเป็นร้อยละ ๐.๔๒ (เพิ่มขึ้น ๑๘ โรงงาน)

- ด้านจำนวนเงินทุนปรับเพิ่มขึ้นทุกปี โดยปี พ.ศ. ๒๕๕๙ มีจำนวนเงินลงทุนรวมทั้งกลุ่มจังหวัด จำนวน ๒๔๗,๒๓๗.๑๓ ล้านบาท เพิ่มขึ้นจากปีก่อนที่มี ๒๔๔,๒๒๐.๓๓ ล้านบาท คิดเป็นร้อยละ ๑.๒๒ (เพิ่มขึ้น ๓,๐๑๖.๘๐ ล้านบาท)

(๔) สถานการณ์อุตสาหกรรมรายจังหวัด (ข้อมูล ปี ๒๕๕๙)

๑. จังหวัดนครราชสีมา มีโรงงานทั้งสิ้น ๒,๖๖๒ โรงงาน มีมูลค่าการลงทุนรวม ๑๗๖,๔๕๓.๑๕ ล้านบาท เพิ่มขึ้นจากปีก่อนที่มีเงินลงทุน ๑๗๔,๐๗๕ ล้านบาท มีโรงงานประเภทการเกษตรมากที่สุด ๔๔๒ โรงงาน สำหรับประเภทโรงงานที่มีเงินลงทุนมากที่สุด คือ โรงงานประเภทอื่นๆ มีมูลค่าการลงทุน ๒๙,๘๑๔.๓๔ ล้านบาท รองลงมาเป็นโรงงานประเภทอาหาร มีมูลค่าการลงทุน ๒๕,๑๔๑.๓๖ ล้านบาท

๒. จังหวัดชัยภูมิ มีโรงงานทั้งสิ้น ๖๐๕ โรง มีมูลค่าการลงทุน ๒๕,๗๘๑.๙๓ ล้านบาท ลดลงจากปีก่อนที่มีมูลค่าการลงทุน ๒๖,๑๔๐.๕๘ ล้านบาท มีโรงงานประเภทการเกษตรมากที่สุด ๑๒๘ โรงงาน ประเภทโรงงานที่มีเงินลงทุนมากที่สุด คือ โรงงานประเภทอื่น ๆ มีมูลค่าการลงทุน ๑๑,๙๖๓.๖๘ ล้านบาท รองลงมา เป็นโรงงานประเภทอาหาร มีมูลค่าการลงทุน ๕,๒๐๘.๗๐ ล้านบาท

๓. จังหวัดบุรีรัมย์ มีโรงงานทั้งสิ้น ๕๕๙ โรง มีมูลค่าการลงทุน ๒๖,๗๐๕.๐๔ ล้านบาท เพิ่มขึ้นจากปีก่อนที่มีมูลค่าการลงทุน ๒๕,๕๔๓.๔๔ ล้านบาท มีโรงงานประเภทโลหะมากที่สุด ๘๒ โรงงาน รองลงมาเป็นโรงงานประเภทการเกษตร จำนวน ๘๑ โรงงาน ประเภทโรงงานที่มีเงินลงทุนมากที่สุด คือ โรงงานประเภทไฟฟ้า มีมูลค่าการลงทุน ๑๑,๒๙๓.๘๒ ล้านบาท

๔. **จังหวัดสุรินทร์** มีโรงงานทั้งสิ้น ๔๘๕ โรง มูลค่าการลงทุนรวม ๑๘,๒๙๗.๐๑ ล้านบาท ลดลงจากปีก่อนที่มีมูลค่าการลงทุน ๑๘,๔๖๑.๓๑ ล้านบาท มีโรงงานประเภทการเกษตรมากที่สุด ๗๙ โรงงาน ประเภทโรงงานที่มีเงินลงทุนมากที่สุด คือ โรงงานประเภทอื่น ๆ มีมูลค่าการลงทุน ๗,๑๙๙.๑๖ ล้านบาท

จังหวัดในกลุ่มจังหวัด ฯ โดยเฉพาะจังหวัดนครราชสีมา เป็นจังหวัดที่มีโรงงานอุตสาหกรรมมากที่สุดในกลุ่มจังหวัดฯ และมีจำนวนมากเกินครึ่งหนึ่งของโรงงานอุตสาหกรรมทั้งหมดของกลุ่มจังหวัด ฯ และมีแนวโน้มที่จะมีสัดส่วนมากขึ้นเรื่อยๆ แสดงให้เห็นว่าอุตสาหกรรมในกลุ่มจังหวัดฯ เป็นอุตสาหกรรมประเภทที่ต้องการพึ่งพาเมืองในการเลือกทำเลที่ตั้ง เพื่อสร้างขีดความสามารถในการแข่งขัน เนื่องจากมีโครงสร้างพื้นฐานและบุคลากรสนับสนุนที่สอดคล้องกับความต้องการในการพัฒนาอุตสาหกรรม

เมื่อพิจารณาการเปลี่ยนแปลงจำนวนโรงงานอุตสาหกรรมใน ๓ ช่วงปี ระหว่างปี พ.ศ.๒๕๕๗ – ๒๕๕๙ แล้ว พบว่า ทั้ง ๔ จังหวัดมีจำนวนโรงงานอุตสาหกรรมเพิ่มขึ้น แต่จังหวัดชัยภูมิที่กลับลดลงในปี พ.ศ. ๒๕๕๙ ปรากฏตามตารางที่ ๒๖ และกราฟที่ ๑๕ ข้างทำยนี้

ตารางที่ ๒๖ : แสดงข้อมูลจำนวนและมูลค่าการลงทุนของโรงงานอุตสาหกรรม

จังหวัด	โรงงานอุตสาหกรรมกลุ่มจังหวัดภาคตะวันออกเฉียงเหนือตอนล่าง ๑							
	ปี พ.ศ.๒๕๕๗		ปี พ.ศ.๒๕๕๘		ปี พ.ศ.๒๕๕๙		ปี ๒๕๕๙ เพิ่มขึ้น/ลดจากปีก่อน	
	แห่ง	เงินทุน (ล้านบาท)	แห่ง	เงินทุน (ล้านบาท)	แห่ง	เงินทุน (ล้านบาท)	แห่ง	เงินทุน (ล้านบาท)
จังหวัดนครราชสีมา	๒,๒๙๓	๑๙๔,๙๕๔	๒,๖๓๒	๑๗๔,๐๗๕	๒,๖๖๒	๑๗๖,๔๕๓.๑๕	๓๐	๒,๓๗๘.๑๕
จังหวัดชัยภูมิ	๖๒๑	๒๘,๑๓๐	๖๒๕	๒๖,๑๔๐.๕๘	๖๐๕	๒๕,๗๘๑.๙๓	-๒๐	-๓๕๘.๖๕
จังหวัดบุรีรัมย์	๕๒๘	๒๒,๔๓๑	๕๕๗	๒๕,๕๔๓.๔๔	๕๕๙	๒๖,๗๐๕.๐๔	๒	๑,๑๖๑.๖๐
จังหวัดสุรินทร์	๔๗๔	๑๘,๐๒๖	๔๗๙	๑๘,๔๖๑.๓๑	๔๘๕	๑๘,๒๙๗.๐๑	๖	-๑๖๔.๓๐
รวม	๓,๙๑๖	๒๖๓,๕๔๑	๔,๒๙๓	๒๔๔,๒๒๐.๓๓	๔,๓๑๑	๒๔๗,๒๓๗.๑๓	๑๘	๓,๐๑๖.๘๐

ที่มา : ข้อมูลจากการรายงานของจังหวัดในกลุ่มจังหวัด ฯ

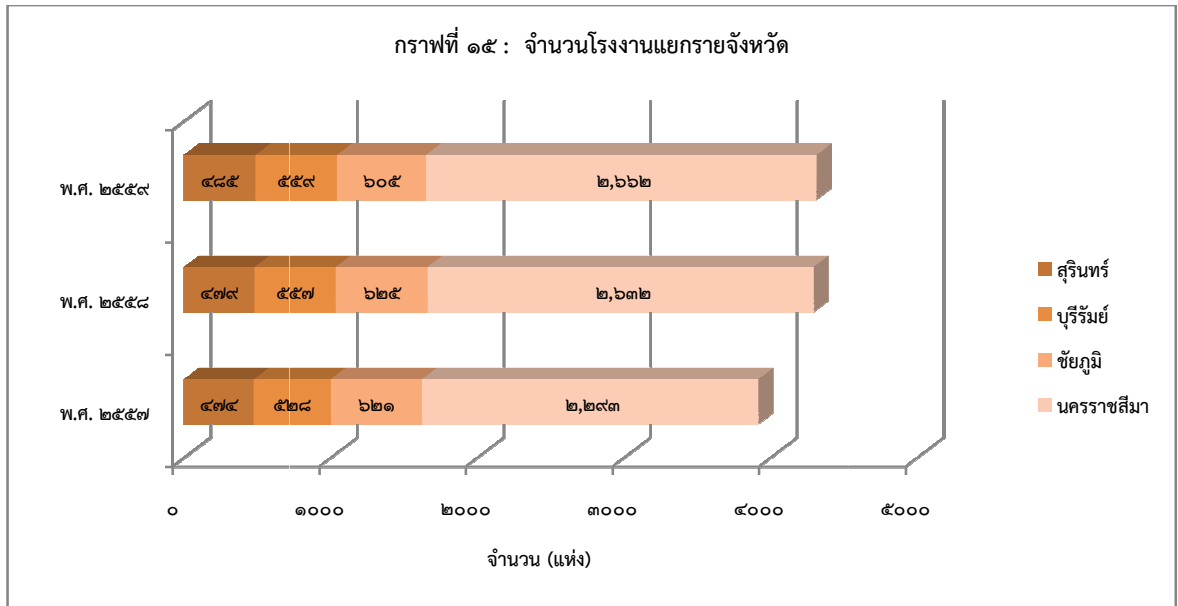

๘) ททรัพยากรธรรมชาติที่สำคัญ (ป่าไม้ ดิน น้ำ)

(๑) ด้านทรัพยากรป่าไม้

ในปี พ.ศ. ๒๕๕๘ กลุ่มจังหวัดภาคตะวันออกเฉียงเหนือตอนล่าง ๑ มีเนื้อที่ป่า ๖,๑๘๘,๐๘๓ ไร่ คิดเป็นร้อยละ ๑๙.๑๓ ของเนื้อที่ทั้งกลุ่มจังหวัด โดยจังหวัดชัยภูมามีเนื้อที่ป่ามากที่สุด คิดเป็นร้อยละ ๓๕.๕๖ ของเนื้อที่จังหวัด และเป็นร้อยละ ๔๕.๘๙ ของเนื้อที่ป่ากลุ่มจังหวัดฯ เมื่อเทียบกับเนื้อที่ป่าของกลุ่มจังหวัดฯ กับเนื้อที่ป่าของภาคตะวันออกเฉียงเหนือที่มีจำนวน ๑๘,๔๖๗,๗๔๓ ไร่ กลุ่มจังหวัดฯ มีเนื้อที่ป่าคิดเป็นร้อยละ ๓๓.๕๑ และเมื่อเปรียบเทียบกับเนื้อที่ป่าของกลุ่มจังหวัดฯ กับเนื้อที่ป่าทั้งประเทศที่มีทั้งสิ้น ๑๐๕,๘๔๖,๓๕๖ ไร่ กลุ่มจังหวัดฯ มีเนื้อที่ป่าคิดเป็นร้อยละ ๕.๘๕ ปรากฏตามตารางที่ ๒๗ ข้างทำยนี้

ตารางที่ ๒๗ : ข้อมูลเนื้อที่ป่าไม้ของกลุ่มจังหวัดภาคตะวันออกเฉียงเหนือตอนล่าง ๑ ปี พ.ศ. ๒๕๕๘

จังหวัด	เนื้อที่ (ไร่)	เนื้อที่ป่าไม้ (ไร่)	ร้อยละของเนื้อที่ป่าต่อเนื้อที่จังหวัด	ร้อยละของเนื้อที่ป่าจังหวัดต่อเนื้อที่ป่าของกลุ่มจังหวัด
นครราชสีมา	๑๒,๘๒๘,๗๒๘.๐๐	๒,๒๖๖,๓๘๙.๐๐	๑๗.๖๗	๓๖.๖๓
ชัยภูมิ	๗,๙๘๖,๔๒๙.๐๐	๒,๘๓๙,๕๘๐.๐๐	๓๕.๕๖	๔๕.๘๙
บุรีรัมย์	๖,๔๕๑,๑๗๘.๐๐	๖๒๕,๙๗๗.๐๐	๙.๗๐	๑๐.๑๒
สุรินทร์	๕,๐๗๗,๕๓๕.๐๐	๔๕๖,๑๒๗.๐๐	๘.๙๘	๗.๓๗
กลุ่มจังหวัดฯ	๓๒,๓๔๓,๘๗๐.๐๐	๖,๑๘๘,๐๘๓.๐๐	๑๙.๑๓	๑๐๐.๐๐
ภาคตะวันออกเฉียงเหนือ	๑๐๕,๕๓๓,๙๖๓.๐๐	๑๘,๔๖๗,๗๔๓.๐๐	๑๗.๕๐	
ประเทศ	๓๒๐,๖๙๖,๘๘๗.๐๐	๑๐๕,๘๔๖,๓๕๖.๐๐	๓๓.๐๑	

ที่มา : กรมพัฒนาที่ดิน กระทรวงเกษตรและสหกรณ์

(๒) ด้านทรัพยากรน้ำ : กลุ่มจังหวัดตั้งอยู่ในเขตพื้นที่ลุ่มน้ำหลัก ๓ ลุ่มน้ำ ได้แก่ ลุ่มน้ำชี ลุ่มน้ำมูล และ ลุ่มน้ำป่าสัก

- **ลุ่มน้ำชี** : มีพื้นที่รับน้ำ ๔๙,๔๗๗ ตารางกิโลเมตร แบ่งออกเป็น ๒๐ ลุ่มน้ำสาขาพื้นที่โครงการที่อยู่ในพื้นที่ลุ่มน้ำชีได้แก่พื้นที่เกือบทั้งหมดของจังหวัดชัยภูมิและพื้นที่บางส่วนของจังหวัดนครราชสีมา รวมคิดเป็นร้อยละ ๒๕.๘ ของพื้นที่ลุ่มน้ำชีทั้งหมด

- **ลุ่มน้ำมูล** : มีพื้นที่รับน้ำ ๖๙,๗๐๐ ตารางกิโลเมตร แบ่งออกเป็น ๓๑ ลุ่มน้ำสาขาพื้นที่โครงการที่อยู่ในพื้นที่ลุ่มน้ำได้แก่พื้นที่เกือบทั้งหมดของจังหวัดนครราชสีมา และพื้นที่ทั้งหมดของจังหวัดบุรีรัมย์และจังหวัดสุรินทร์ รวมคิดเป็นร้อยละ ๕๔.๒ ของพื้นที่ลุ่มน้ำมูลทั้งหมด

- **ลุ่มน้ำป่าสัก** : มีพื้นที่รับน้ำ ๖,๒๙๒ ตารางกิโลเมตร แบ่งออกเป็น ๘ ลุ่มน้ำสาขาพื้นที่โครงการที่อยู่ในพื้นที่ลุ่มน้ำมูลได้แก่พื้นที่บางส่วนของจังหวัดชัยภูมิและจังหวัดนครราชสีมา รวมคิดเป็นร้อยละ ๒.๔ ของพื้นที่ทั้งลุ่มน้ำป่าสัก

ตารางที่ ๒๘ : ข้อมูลปริมาณความจุที่เก็บกักน้ำของอ่างเก็บน้ำขนาดใหญ่ในพื้นที่กลุ่มจังหวัดฯ

แหล่งเก็บน้ำ	ความจุที่เก็บกักน้ำ (ลบ.ม.)
ลำตะคอง	๓๐๐,๐๐๐,๐๐๐
มูลบน	๑๔๑,๐๐๐,๐๐๐
ลำแพระ	๒๗๐,๐๐๐,๐๐๐
ลำพระเพลิง	๑๐๕,๐๐๐,๐๐๐
ลำปลายมาศ	๑๐๐,๐๐๐,๐๐๐
ลำนางรอง	๑๒๐,๐๐๐,๐๐๐
เขื่อนจุฬาภรณ์	๑๘๘,๐๐๐,๐๐๐
ห้วยกุ่ม	๒๒,๐๐๐,๐๐๐
ห้วยปะทาว	๔๔,๐๐๐,๐๐๐
ลำเชียงไกร (ตอนล่าง)	๒๗,๗๐๐,๐๐๐
บ้านซับกระจ่าย	๔,๓๐๐,๐๐๐

ที่มา : สำนักชลประทานที่ ๘ นครราชสีมา

(๓) สิ่งแวดล้อม

ขยะมูลฝอย กลุ่มจังหวัดภาคตะวันออกเฉียงเหนือตอนล่าง ๑ มีปริมาณขยะมูลฝอยในปี พ.ศ. ๒๕๕๙ เท่ากับ ๒.๒๑ ล้านตัน ลดลงจากปีก่อนที่มีปริมาณขยะมูลฝอย จำนวน ๒.๒๖ ล้านตัน และจำนวนที่นำขยะกลับไปใช้เพิ่มขึ้นจากปีก่อนที่มีจำนวน ๓๖๘,๓๑๓ ตัน/ปี คิดเป็นร้อยละ ๑๖.๒๗ ของจำนวนขยะทั้งหมด ซึ่งปี พ.ศ. ๒๕๕๙ มีขยะที่นำไปใช้ จำนวน ๕๙๗,๘๗๑ ตัน/ปี คิดเป็นร้อยละ ๒๖.๙๙ ของจำนวนขยะทั้งหมด

เมื่อพิจารณาเป็นรายจังหวัดพบว่าจังหวัดนครราชสีมา มีปริมาณขยะมูลฝอยมากที่สุด รองลงมาเป็นจังหวัดบุรีรัมย์ จังหวัดสุรินทร์ และชัยภูมิ ตามลำดับ แต่จังหวัดที่มีการนำขยะกลับมาใช้มากที่สุดคือจังหวัดนครราชสีมา โดยมีสัดส่วนขยะที่นำกลับไปใช้มากถึงร้อยละ ๔๔.๗๙ ปรากฏตามตารางที่ ๒๙ และกราฟที่ ๑๖ ข้างท้ายนี้

ตารางที่ ๒๙ : แสดงปริมาณขยะมูลฝอยแยกรายจังหวัด

ปริมาณขยะ แยกรายจังหวัด	ปริมาณขยะมูลฝอย พ.ศ. ๒๕๕๘			ปริมาณขยะมูลฝอย พ.ศ. ๒๕๕๙		
	ขยะทั้งหมด (ตัน/ปี)	ขยะที่นำไปใช้ ประโยชน์(ตัน/ ปี)	สัดส่วนขยะ ที่ถูกนำไปใช้ (ร้อยละ)	ขยะทั้งหมด (ตัน/ปี)	ขยะที่นำไปใช้ ประโยชน์ (ตัน/ปี)	สัดส่วนขยะที่ ถูกนำไปใช้ (ร้อยละ)
กลุ่มจังหวัด ฯ	๒,๒๖๓,๔๗๓	๓๖๘,๓๑๓	๑๖.๒๗	๒,๒๑๕,๐๙๒	๕๙๗,๘๗๑	๒๖.๙๙
จังหวัด นครราชสีมา	๘๒๖,๓๖๐	๑๖๖,๔๔๐	๒๐.๑๔	๗๕๖,๑๗๔	๓๓๘,๖๔๔	๔๔.๗๙
จังหวัดชัยภูมิ	๓๙๓,๔๒๘	๘๙,๐๒๐	๒๑.๘๖	๓๙๔,๒๑๓	๘๙,๑๕๒	๒๑.๖๙
จังหวัดบุรีรัมย์	๕๖๙,๑๘๕	๕๘,๔๖๘	๑๐.๒๗	๕๘๓,๑๒๔	๙๖,๒๔๐	๑๖.๕
จังหวัดสุรินทร์	๔๗๔,๕๐๐	๕๔,๓๘๕	๑๑.๔๖	๔๘๑,๕๘๑	๗๓,๘๓๖	๑๕.๓๓

ที่มา : สำนักงานทรัพยากรธรรมชาติและสิ่งแวดล้อมจังหวัดในกลุ่มจังหวัด

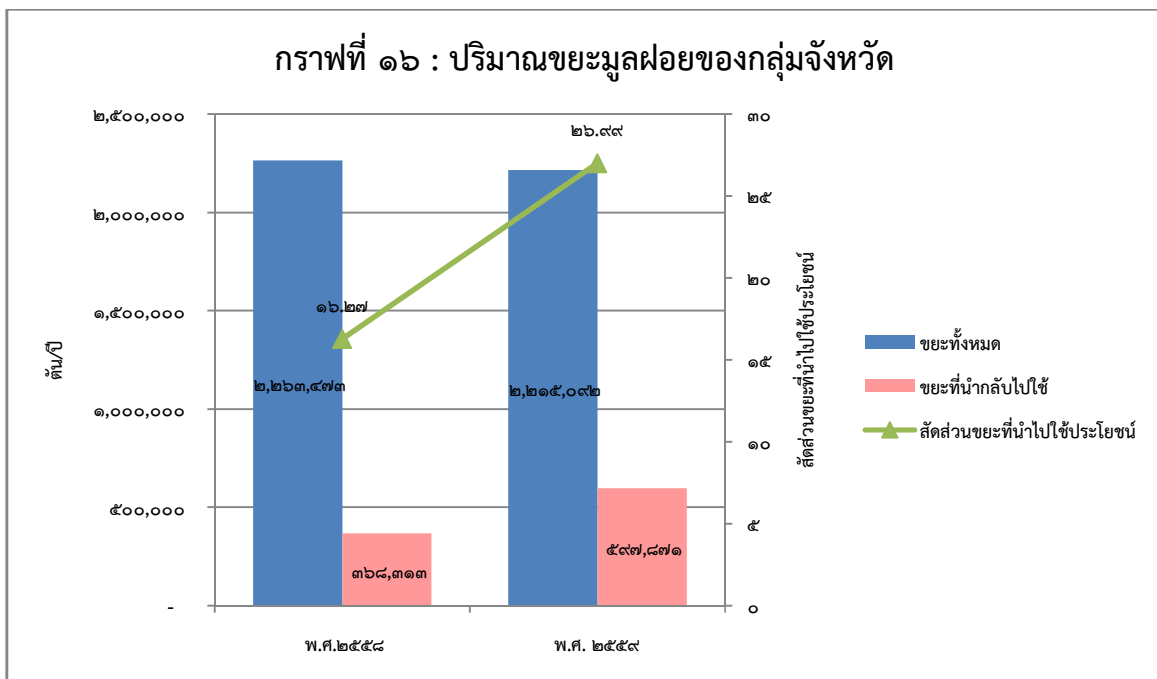

คุณภาพน้ำผิวดิน กลุ่มจังหวัดภาคตะวันออกเฉียงเหนือตอนล่าง ๑ มีคุณภาพน้ำผิวดินอยู่ใน

๙) ด้านการท่องเที่ยว

(๑) แหล่งท่องเที่ยวในพื้นที่กลุ่มจังหวัด : จากลักษณะการจัดหมวดหมู่แหล่งท่องเที่ยวของการท่องเที่ยวแห่งประเทศไทย สามารถจัดแบ่งสถานที่ท่องเที่ยวในพื้นที่กลุ่มจังหวัดได้ ๖ ประเภท ปรากฏตามตารางที่ ๓๐ ข้างท้ายนี้

ตารางที่ ๓๐ : แสดงแหล่งท่องเที่ยวภายในพื้นที่กลุ่มจังหวัดภาคตะวันออกเฉียงเหนือตอนล่าง ๑

ประเภทแหล่งท่องเที่ยว	กลุ่มจังหวัด ฯ	นครราชสีมา	ชัยภูมิ	บุรีรัมย์	สุรินทร์
แหล่งท่องเที่ยวเชิงนิเวศ	๗๗	๒๐	๒๗	๖	๒๔
แหล่งท่องเที่ยวเชิงวิถีชีวิต	๓๖	๑๔	๕	๖	๑๑
แหล่งท่องเที่ยวเชิงศิลปะ วัฒนธรรม และแหล่งมรดกประเพณี	๗๑	๑๓	๗	๒๐	๓๑
แหล่งท่องเที่ยวเชิงวิชาการ	๑๓	๔	๒	๓	๔
แหล่งท่องเที่ยวเชิงศาสนาและความเชื่อ	๖๔	๓๔	๑๓	๘	๙
แหล่งท่องเที่ยวเชิงสันทนาการ และบันเทิง	๒๖	๑๘	๔	๓	๑
รวม	๒๘๗	๑๐๓	๕๘	๔๖	๘๐

ที่มา : จากการรวบรวมของสำนักงานจังหวัดในกลุ่มจังหวัดฯ พ.ศ. ๒๕๕๙

(๒) จำนวนนักท่องเที่ยว รายได้จากการท่องเที่ยว ค่าใช้จ่ายต่อหัว

ในปี พ.ศ.๒๕๕๙ กลุ่มจังหวัดภาคตะวันออกเฉียงเหนือตอนล่าง ๑ มีนักท่องเที่ยวเข้ามาท่องเที่ยวในพื้นที่ รวม ๑๒,๕๗๒,๖๑๙ คน เพิ่มขึ้นจากปีก่อนที่มีนักท่องเที่ยวเข้ามาท่องเที่ยว รวม ๑๑,๘๔๔,๘๓๘ คน คิดเป็นร้อยละ ๕.๗๙ แบ่งเป็นนักท่องเที่ยวคนไทย ๑๒,๒๗๒,๐๙๘ คน และเป็นนักท่องเที่ยวต่างประเทศ ๓๐๐,๕๒๑ คน แต่รายได้จากการท่องเที่ยวรวมเพิ่มขึ้นถึง ๒๓,๗๒๔.๑๘ ล้านบาท เมื่อเทียบกับปีก่อนที่มีรายได้รวม ๒๑,๕๓๕.๑๔ ล้านบาท คิดเป็นร้อยละ ๙.๒๓ และมีแนวโน้มว่าจะเพิ่มมากขึ้น ปรากฏตามตารางที่ ๓๑ และกราฟที่ ๑๗ ข้างท้ายนี้

ตารางที่ ๓๑ : แสดงจำนวนนักท่องเที่ยวและรายได้จากการท่องเที่ยวของกลุ่มจังหวัด ฯ ปี ๕๕ - ๕๙

รายการ	กลุ่มจังหวัดภาคตะวันออกเฉียงเหนือตอนล่าง ๑					จำนวนที่ เพิ่ม/ลด ๒๕๕๘/ ๒๕๕๙	ร้อยละที่ เพิ่ม/ลด ๒๕๕๘/ ๒๕๕๙
	พ.ศ.๒๕๕๕	พ.ศ.๒๕๕๖	พ.ศ.๒๕๕๗	พ.ศ.๒๕๕๘	พ.ศ.๒๕๕๙		
นักท่องเที่ยวรวม (คน)	๑๕,๔๕๒,๗๐๘	๑๗,๑๓๐,๒๒๖	๑๗,๗๖๐,๖๓๘	๑๑,๘๔๔,๘๓๘	๑๒,๕๗๒,๖๑๙	๗๒๗,๗๘๑	๕.๗๙
- คนไทย (คน)	๑๕,๑๖๖,๙๖๐	๑๖,๘๑๖,๒๐๔	๑๗,๔๓๖,๖๓๙	๑๑,๖๓๙,๖๗๐	๑๒,๒๗๒,๐๙๘	๖๓๒,๔๒๘	๕.๑๕
- คนต่างประเท (คน)	๒๘๕,๗๔๘	๓๑๔,๐๒๒	๓๒๓,๙๙๙	๒๐๕,๑๖๘	๓๐๐,๕๒๑	๙๕,๓๕๓	๓๑.๗๓
โรงแรม/ที่พัก (แห่ง)	๖๙๓	๗๒๒	๗๘๓	๗๙๙	๑,๑๖๒	๓๖๓	๓๑.๒๔
ห้องพัก (ห้อง)	๒๐,๗๒๘	๒๓,๑๐๓	๒๓,๔๗๓	๒๔,๒๙๐	๒๕,๗๒๖	๑,๔๓๖	๕.๕๘
ค่าใช้จ่าย/คน/วัน (บาท)	๘๑๙	๙๐๕	๙๙๓	๙๓๐	๙๕๔	๒๔	๒.๕๖
รายได้ (ล้านบาท)	๑๕,๖๓๖.๒๖	๑๗,๗๕๕.๐๗	๑๘,๖๑๑.๗๓	๒๑,๕๓๕.๔๓	๒๓,๗๒๔.๑๘	๒,๑๘๘.๗๕	๙.๒๓

ที่มา : ข้อมูลจากการรายงานของจังหวัดในกลุ่มจังหวัด

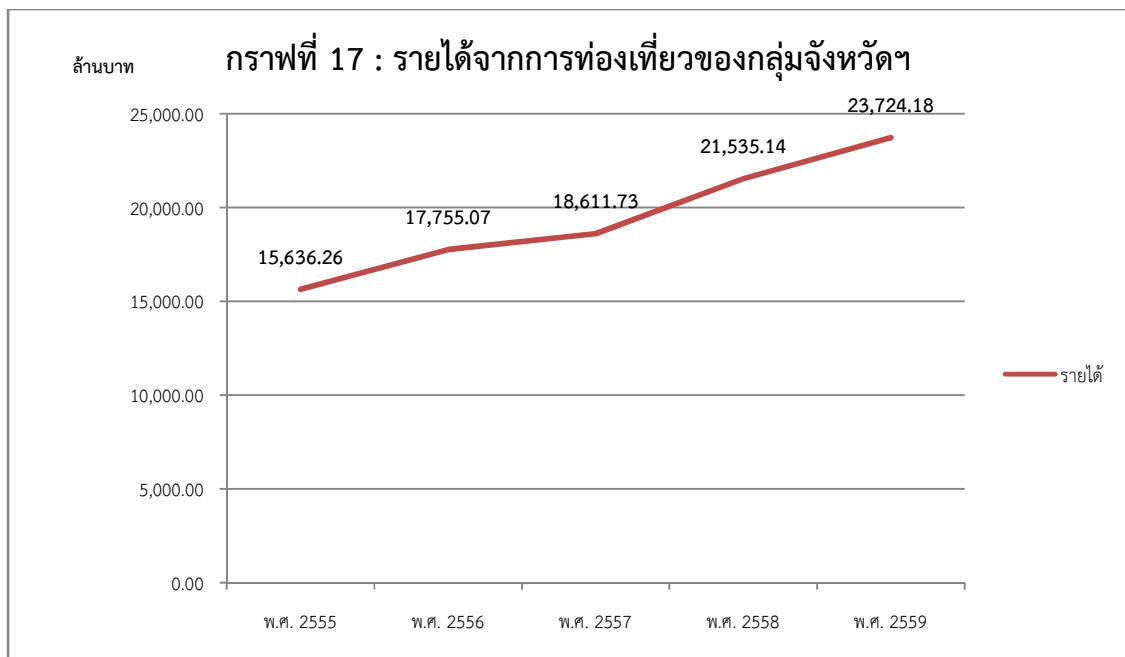

ทั้งนี้ หากจำแนกจำนวนนักท่องเที่ยวและรายได้จากการท่องเที่ยวของกลุ่มจังหวัดฯ ในปี พ.ศ. ๒๕๕๙ จะพบว่า

- นักท่องเที่ยว (รวม) มากที่สุด คือ จังหวัดนครราชสีมา มีนักท่องเที่ยวรวม ๘,๓๒๑,๒๓๙ คน รองลงไป คือ จังหวัดบุรีรัมย์ จังหวัดชัยภูมิ และจังหวัดสุรินทร์ ตามลำดับ
- รายได้จากการท่องเที่ยว มากที่สุด จังหวัดนครราชสีมา จำนวน ๑๗,๔๑๘ ล้านบาท รองลงไป คือ จังหวัดบุรีรัมย์ จังหวัดสุรินทร์ และจังหวัดชัยภูมิ ตามลำดับ ปรากฏตามตารางที่ ๓๒ ข้างทำนอง

ตารางที่ ๓๒ : แสดงจำนวนนักท่องเที่ยวและรายได้จากการท่องเที่ยวของกลุ่มจังหวัด ฯ ปี ๒๕๕๙

จังหวัด	นักท่องเที่ยว (คน)			รายได้	
	คนไทย	คนต่างประเทศ	รวม	ค่าใช้จ่ายเฉลี่ย/คน/วัน (บาท)	รายได้ (ล้านบาท)
จังหวัดนครราชสีมา	๘,๑๗๓,๗๘๖	๑๔๗,๔๕๓	๘,๓๒๑,๒๓๙	๑,๒๖๘	๑๗,๔๑๘
จังหวัดชัยภูมิ	๑,๔๐๐,๐๐๐	๙๓,๒๐๑	๑,๔๙๓,๒๐๑	๗๐๕.๗๕	๑,๕๔๖
จังหวัดบุรีรัมย์	๑,๕๐๐,๒๕๔	๓๕,๕๖๐	๑,๕๓๕,๗๑๔	๘๖๓	๒,๓๓๑.๕๔
จังหวัดสุรินทร์	๑,๑๙๘,๐๕๘	๒๔,๔๐๗	๑,๒๒๒,๔๖๕	๙๗๙	๒,๔๒๘.๖๔
รวม	๑๒,๒๗๒,๐๙๘	๓๐๐,๕๒๑	๑๒,๕๗๒,๖๑๙	๙๕๓.๙๐	๒๓,๗๒๔.๑๘

ที่มา : สำนักงานการท่องเที่ยวและกีฬาจังหวัดในกลุ่มจังหวัด

(๓) ข้อมูลด้านบริการที่เชื่อมโยงกับประเด็นการพัฒนาที่สำคัญของจังหวัด

กลุ่มจังหวัด ฯ มีธุรกิจบริการที่เชื่อมโยงกับการท่องเที่ยวของกลุ่มจังหวัด ฯ เช่น กลุ่มบริษัทนำเที่ยว กลุ่มที่พัก กลุ่มร้านอาหาร กลุ่มร้านค้าที่ระลึก OTOP กระจายอยู่ในพื้นที่ทั้ง ๔ จังหวัด ปรากฏตามตารางที่ ๓๓ - ๓๔ ข้างท้ายนี้

ตารางที่ ๓๓ : เครือข่ายผู้ประกอบการท่องเที่ยวในกลุ่มจังหวัด

จังหวัด	บริษัทนำเที่ยว	ที่พัก	ร้านอาหาร	ร้านค้าที่ระลึก	แรงงานในภาคท่องเที่ยว	วันพักเฉลี่ย
นครราชสีมา	๖๙	๑๖๘	๘๐๗๐	๘๒	N/A	๒.๑๒
ชัยภูมิ	๓	๑๐๕	๖๑	๒๐	๒๒๒	๑.๙๘
บุรีรัมย์	๑๒	๑๖๙	๑๗๗	๑๐๔	N/A	๒.๑๖
สุรินทร์	๓	๑๐๕	๖๑	๒๐	๒๒๒	๑.๙๘
กลุ่มจังหวัดฯ	๘๗	๕๔๗	๘,๓๖๙	๒๒๖	๔๔๔	๒.๐๖

ที่มา : สำนักงานการท่องเที่ยวและกีฬาจังหวัดในกลุ่มจังหวัด ปี พ.ศ. ๒๕๕๙

ตารางที่ ๓๔ : ผลิตภัณฑ์ OTOP จำแนกตามประเภทและรายจังหวัด

ข้อมูลผลิตภัณฑ์ OTOP	กลุ่มจังหวัด ฯ	นครราชสีมา	ชัยภูมิ	บุรีรัมย์	สุรินทร์
----------------------	----------------	------------	---------	-----------	----------

เอกสารประกอบการชี้แจงคณะกรรมการวิสามัญพิจารณาร่าง พ.ร.บ. งบประมาณประจำปี พ.ศ. ๒๕๖๒

ประเภทอาหาร	๑,๘๙๓	๗๓๕	๑๓	๕๙๖	๕๔๙
ประเภทเครื่องดื่ม	๑๙๐	๑๒๑	๒	๔๕	๒๒
ประเภทผ้าและเครื่องแต่งกาย	๒,๘๘๘	๔๘๘	๑๒	๑,๐๒๗	๑,๓๖๑
ประเภทของใช้ ของตกแต่ง และของที่ระลึก	๒,๖๙๖	๘๐๔	๑	๑,๒๓๓	๖๕๘
ประเภทสมุนไพรที่ไม่ใช่อาหาร	๕๓๗	๒๕๖	๓	๑๐๒	๑๗๖
รวม	๘,๒๐๔	๒,๕๐๔	๓๑	๓,๐๐๓	๒,๗๖๖

ที่มา : สำนักงานพัฒนาชุมชนจังหวัดในกลุ่มจังหวัด พ.ศ. ๒๕๕๙

ตารางที่ ๓๕ : แสดงจำนวนแหล่งท่องเที่ยวของเส้นทางอารยธรรมขอมในพื้นที่นครชัยบุรินทร์ (รายจังหวัด)

จังหวัด	แหล่งท่องเที่ยวหลักของเส้นทางท่องเที่ยวอารยธรรมขอม (๘ แห่ง)	แหล่งท่องเที่ยวรองของเส้นทางท่องเที่ยวอารยธรรมขอมประเภทโบราณสถาน (๓๔ แห่ง)	แหล่งท่องเที่ยวรองของเส้นทางท่องเที่ยวอารยธรรมขอมประเภทศิลปวัฒนธรรม (๘ แห่ง)	แหล่งท่องเที่ยวเสริมของเส้นทางท่องเที่ยวอารยธรรมขอม (๔๔ แห่ง)
นครราชสีมา (๓๕ แห่ง)	๑.ปราสาทหิน พนมวัน ๒.ปราสาทหิน พิมาย	๑. ปราสาทพะโค ๒. กู่พราหมณ์จำศีล ๓. ปราสาทนางรำ ๔. กุฏิถ้ำน้อย ๕. แหล่งหินดัดสี่ควี่ ๖. ปราสาทโนนกู่ ๗. ปราสาทเมืองแขก ๘. ปราสาทเมืองเก่า ๙. โบราณสถานเมืองเสมา ๑๐. ปราสาทหินบ้านถนนหัก ๑๑. ปราสาทห้วยแคน	๑. แหล่งโบราณคดีบ้านปราสาท ๒. พิพิธภัณฑ์สถานแห่งชาติพิมาย ๓. พิพิธภัณฑ์สถานแห่งชาติมหาวิรุวงศ์ ๔. หมู่บ้านด่านเกวียน	๑. อนุสาวรีย์ท้าวสุรนารี ๒. อนุสรณ์สถานวีรกรรมบ้านทุ่งสัมฤทธิ์ ๓. วัดเขาจันทร์งาม (ภาพเขียนสีโบราณบนเพิงผาหิน) ๔. วัดธรรมจักรเสมาราม (พระพุทธรูปปางไสยาสน์) ๕. วัดศาลาลอย (อุโบสถศิลปะไทยประยุกต์) ๖. ศูนย์วัฒนธรรมสถาบันราชภัฏนครราชสีมา ๗. สวนน้ำบึงศาลาลอยเฉลิมพระเกียรติ ๘. หมู่บ้านปลูกหม่อนเลี้ยงไหมบ้านหลุ่งประดู่สามัคคี ๙. พิพิธภัณฑ์ไม้กลายเป็นหิน ช้างศึกดำบรรพ์และไดโนเสาร์ ๑๐. ประตูปฐมพล ๑๑. วัดบ้านไร่ ๑๒. วัดโนนกุ่ม (วิหารหลวงพ่อโต) ๑๓. ศูนย์วัฒนธรรมผ้าไหมปักธงชัย ๑๔. อุทยานแห่งชาติเขาใหญ่ ๑๕. เขื่อนลำตะคอง ๑๖. โฮมสเตย์บ้านปราสาท ๑๗. สวนสัตว์นครราชสีมา ๑๘. ฟาร์มโชคชัย
ชัยภูมิ (๑๕ แห่ง)	๑. ปราสาทกู่	๑. บ้านกุดโจ่ง ๒. เมืองโบราณ		๑. อนุสาวรีย์เจ้าพ่อพญาแล ๒. ศาลเจ้าพ่อพระยาภักดีชุมพล

จังหวัด	แหล่งท่องเที่ยวหลักของเส้นทางท่องเที่ยวอารยธรรมขอม (๘ แห่ง)	แหล่งท่องเที่ยวรองของเส้นทางท่องเที่ยวอารยธรรมขอมประเภทโบราณสถาน (๓๔ แห่ง)	แหล่งท่องเที่ยวรองของเส้นทางท่องเที่ยวอารยธรรมขอมประเภทศิลปะวัฒนธรรม (๘ แห่ง)	แหล่งท่องเที่ยวเสริมของเส้นทางท่องเที่ยวอารยธรรมขอม (๔๔ แห่ง)
		คอนสวรรค์ ๓. กู่บ้านกุดยาง (กู่แดง) ๔. พระธาตุหนองสามหมื่น		๓. ทุ่งดอกกระเจียว ๔. อุทยานแห่งชาติไทรทอง ๕. อุทยานแห่งชาติน้ำตกตาดโตน ๖. อุทยานแห่งชาติป่าหินงาม ๗. อุทยานแห่งชาติภูแลนคา ๘. มอหินขาว ๙. ศูนย์ส่งเสริมผ้าไหมจังหวัดชัยภูมิ (บ้านเขว้า) ๑๐. เขื่อนจุฬาภรณ์
บุรีรัมย์ (๒๒ แห่ง)	๑. ปราสาทพนมรุ้ง ๒. ปราสาทเมืองต่ำ	๑. ภูพระอังคาร ๒. ปราสาทหนองหงส์ ๓. เตาสวาย ๔. เตานายเจียน ๕. แหล่งตัดหินบ้านกรวด ๖. ปราสาทกู่ฤาษี ๗. ปราสาทกู่สวนแตง ๘. กู่ฤาษีบ้านโคกเมือง ๙. กู่ฤาษีบ้านบัวลาย ๑๐. ปราสาทบ้านบุ ๑๑. เมืองฝ้าย	๑. ศูนย์วัฒนธรรมอีสานใต้	๑. พระบรมราชานุสาวรีย์พระบาทสมเด็จพระพุทธยอดฟ้าจุฬาโลกมหาราช ๒. พิพิธภัณฑ์ยุคก่อนประวัติศาสตร์ บ้านพระสบาย ๓. ศูนย์วัฒนธรรมจังหวัดบุรีรัมย์ ๔. วนอุทยานเขากระโดง ๕. เขตห้ามล่าสัตว์ป่าอ่างเก็บน้ำห้วยตลาด ๖. เขตรักษาพันธุ์สัตว์ป่าดงใหญ่ ๗. ศูนย์หัตถกรรมทอผ้าไหมบ้านนาโพธิ์ ๘. เขื่อนลำนางรอง
สุรินทร์ (๒๒ แห่ง)	๑. ปราสาทตาเมือนธม ๒. ปราสาทศรีขรภูมิ ๓. ปราสาทภูมิโปน	๑. ปราสาทเมืองที ๒. ปราสาทจอมพระ ๓. ปราสาทตามอญ ๔. ปราสาทบ้านพลวง ๕. ปราสาทบ้านไพร ๖. ปราสาทตาเมือน ๗. ปราสาทตาเมือนโต้ง ๘. ปราสาทยายเหงา	๑. พิพิธภัณฑ์สถานแห่งชาติสุรินทร์ ๒. หมู่บ้านหัตถกรรมเครื่องเงินเขวาสินรินทร์ ๓. หมู่บ้านวัฒนธรรมดงมัน	๑. อนุสาวรีย์พระยาสุรินทรภักดีศรีณรงค์จางวาง (เชียงบูน) ๒. หอภาพเมืองสุรินทร์ ๓. วัดบูรพาราม(หลวงพ่พระชีวี) ๔. วนอุทยานพนมสวาย ๕. วนอุทยานป่าสนหนองคู ๖. หมู่บ้านช้าง (บ้านตากกลาง) ๗. กลุ่มหัตถกรรมบ้านโชค ๘. ตลาดการค้าช่องจอม

ที่มา : รายงานผลการศึกษาค้นคว้าการศึกษาเพื่อจัดทำแผนแม่บทการท่องเที่ยวเส้นทางอารยธรรมขอม

ตารางที่ ๓๖ : ข้อมูลงานเทศกาลประจำปีของจังหวัด หรืองานที่มีส่วนสำคัญ

ในการส่งเสริมการท่องเที่ยวจังหวัด

เดือน	เทศกาล	จังหวัด
มกราคม	๑. งานเบญจมาศบานในม่านหมอก ๒. งานเทศกาลดอกจันทน์บานที่แก่งสนามนาง ๓. งานฉลองอนุสาวรีย์เจ้าพ่อพญาแล ๔. งานรับอรุณเบิกฟ้าวันปีใหม่ ณ พนมรุ้ง ๕. งานวันมหกรรมหอมแดง ๖. งานวันหัวผักกาดหวาน ข้าวหอมมะลิ หนึ่งไร่ไทย ๗. งานเทศกาลสนมเมืองดอกจันทน์ประสาธน์ใจไหว้ปู่ตา	จังหวัดนครราชสีมา จังหวัดนครราชสีมา จังหวัดชัยภูมิ จังหวัดบุรีรัมย์ จังหวัดบุรีรัมย์ จังหวัดบุรีรัมย์ จังหวัดสุรินทร์
กุมภาพันธ์	๘. งานตรุษจีนนครราชสีมา ๙. ฉลองตรุษจีนชัยภูมิ ๑๐. งานทำบุญขวัญข้าวพระแม่โพสพ ๑๑. งานฉลองเจ้าพ่อหลวงอุดม ๑๒. งานประเพณีท่องเที่ยวปราสาทเมืองต่ำ ตามรอยอารยธรรมขอม ๑๓. งานเทศกาลสนมเมืองดอกจันทน์ประสาธน์ใจไหว้ปู่ตา ๑๔. งานแสงสีเสียง ปราสาทมิชัย ๑๕. งานจดทะเบียนสมรสบนหลังช้าง (พิธีแต่งงานแบบชาวภูยกุยหรือซัตเต) ๑๖. งานตรุษจีนไหว้เจ้า ไชน่าทาวน์สำโรงทาบ	จังหวัดนครราชสีมา จังหวัดชัยภูมิ จังหวัดสุรินทร์ จังหวัดสุรินทร์ จังหวัดสุรินทร์ จังหวัดสุรินทร์ จังหวัดสุรินทร์ จังหวัดสุรินทร์
มีนาคม	๑๗. ฉลองวันแห่งชัยชนะของท้าวสุรนารี ๑๘. งานประเพณีกินเขาคั่วของดีเมืองสูงเนิน ๑๙. งานประเพณีฉลองศาลหลักเมืองและแข่งขันตะกร้อแบบ open ๒๐. งานนมัสการพระเจ้าใหญ่วัดหงษ์ ๒๑. งานปิดทองและสงฆ์น้ำหลวงพ่อชานิจ ๒๒. งานเทศกาลสนมเมืองดอกจันทน์ประสาธน์ใจไหว้ปู่ตา ๒๓. งานวันช้างไทย ๒๔. เทศกาลประเพณี “นุ่งผ้าไหม ใส่ประเก้อม เรือมกันตรึม” ๒๕. ประเพณีขึ้นเขาสวาย	จังหวัดนครราชสีมา จังหวัดนครราชสีมา จังหวัดบุรีรัมย์ จังหวัดบุรีรัมย์ จังหวัดบุรีรัมย์ จังหวัดสุรินทร์ จังหวัดสุรินทร์ จังหวัดสุรินทร์ จังหวัดสุรินทร์
เมษายน	๒๖. งานประเพณีสงกรานต์ ๒๗. บุญเดือนสี่ไทยคอนสาร ๒๘. งานประเพณีสงกรานต์ ๒๙. งานประเพณีขึ้นเขาพนมรุ้ง ๓๐. งานประเพณีขึ้นเขากระโดง ๓๑. งานวันสงกรานต์ สนาม I - MOBILE STADIUM ๓๒. งานเครื่องเคลือบพันปี ประเพณีบ้านกรวด ๓๓. งานนมัสการหลวงปู่สุข	จังหวัดนครราชสีมา จังหวัดชัยภูมิ จังหวัดชัยภูมิ จังหวัดบุรีรัมย์ จังหวัดบุรีรัมย์ จังหวัดบุรีรัมย์ จังหวัดบุรีรัมย์

เดือน	เทศกาล	จังหวัด
	๓๔.งานปรากฏ์กู่ฤชี	จังหวัดบุรีรัมย์
พฤษภาคม	๓๕.งานสืบสานตำนานปราสาทภูมิโพน ๓๖.งานเยี่ยมเยือนตาเมือง เดือนเมษา ๓๗.งานวันที่ระลึกพระยาสุรินทรภักดีศรีณรงค์จางวาง ๓๘.งานส่งเสริมการท่องเที่ยวปราสาทตาควาย ๓๙.งานสืบสานจารีตประเพณีชุมชนท้องถิ่นเพื่อบูชา ปราสาทยายเหงา ๔๐.งานประเพณีบวชนาคช้าง ๔๑.งานเอื้องกุหลาบเหลืองโคราช ๔๒.งานวิสาขบูชา พุทธบารมี ๔๓.บุญเดือนหกศาลเจ้าพ่อพญาแล ๔๔.งานประเพณีบุญบั้งไฟและงานปรากฏ์กู่สวนแตง ๔๕.งานบุญบั้งไฟอำเภอแคนดง ๔๖.งานสืบสานประเพณีของดีโนนสุวรรณ ๔๗.งานประเพณีบวชนาคช้าง ๔๘.ประเพณีบุญบั้งไฟบวงสรวงเจ้าพ่อศรีนครเตาทำวเธอ ๔๙.การส่งเสริมการท่องเที่ยว อนุรักษ์ประเพณีวัฒนธรรมพนมดงรัก	จังหวัดสุรินทร์ จังหวัดสุรินทร์ จังหวัดสุรินทร์ จังหวัดสุรินทร์ จังหวัดสุรินทร์ จังหวัดนครราชสีมา จังหวัดนครราชสีมา จังหวัดชัยภูมิ จังหวัดบุรีรัมย์ จังหวัดบุรีรัมย์ จังหวัดบุรีรัมย์ จังหวัดสุรินทร์ จังหวัดสุรินทร์ จังหวัดสุรินทร์
มิถุนายน	๕๐.งานประเพณีบุญบั้งไฟล้าน ตำนานพ่อขุนอดุม ๕๑.ท่องเที่ยวดอกกระเจียว ๕๒. งานสืบสานประเพณีวิถีชีวิตคนโนนนารายณ์	จังหวัดสุรินทร์ จังหวัดชัยภูมิ จังหวัดสุรินทร์
กรกฎาคม	๕๓. งานประเพณีแห่เทียนพรรษาโคราช ๕๔. งานประเพณีแห่เทียนพิมาย ๕๕. งานน้อยหน้าและของดีเมืองปากช่อง ๕๖. ท่องเที่ยวดอกกระเจียว ๕๗. ประเพณีแห่เทียนเข้าพรรษาอำเภอเมืองฯ ๕๘. ประเพณีแห่เทียนเข้าพรรษาอำเภอนางรอง ๕๙. ประเพณีแห่เทียนเข้าพรรษาอำเภอประโคนชัย ๖๐. มหกรรมแห่เทียนพรรษาและตักบาตรบหลังช้างจังหวัดสุรินทร์	จังหวัดนครราชสีมา จังหวัดนครราชสีมา จังหวัดนครราชสีมา จังหวัดชัยภูมิ จังหวัดบุรีรัมย์ จังหวัดบุรีรัมย์ จังหวัดบุรีรัมย์ จังหวัดสุรินทร์
สิงหาคม	๖๑. ท่องเที่ยวดอกกระเจียว	จังหวัดชัยภูมิ
กันยายน	๖๒. งานใต้หัดเขาอังคาร ๖๓. งานประเพณีแซนโฎนตาบูชาบรรพบุรุษ	จังหวัดบุรีรัมย์ จังหวัดสุรินทร์
ตุลาคม	๖๔. แห่กระฐูป ๖๕. งานประเพณีสืบสานตำนานกวนข้าวทิพย์และประเพณีตักบาตรเทโวโรหณะ	จังหวัดชัยภูมิ จังหวัดบุรีรัมย์

เดือน	เทศกาล	จังหวัด
	๖๖. งานประเพณีแข่งเรือยาวชิงถ้วยพระราชทาน อำเภอท่าตูม	จังหวัดสุรินทร์
พฤศจิกายน	๖๗. เทศกาลเที่ยวพิมาย และ แข่งขันเรือยาวประเพณีชิงถ้วยพระราชทานฯ	จังหวัดนครราชสีมา
	๖๘. งานประเพณีลอยกระทง พระประทับพระราชทานฯ	จังหวัดนครราชสีมา
	๖๙. งานเทศกาลอาหารย่างโคราช	จังหวัดนครราชสีมา
	๗๐. งานเกษตรแฟร์ปากช่อง	จังหวัดนครราชสีมา
	๗๑. ตีกลีไฟ	จังหวัดชัยภูมิ
	๗๒. งานประเพณีแข่งเรือยาวชิงถ้วยพระราชทาน	จังหวัดบุรีรัมย์
	๗๓. งานมหรหรมมวไทย เทศกาลกินไก่ ไหว้เจ้าพ่อขุนศรี	จังหวัดบุรีรัมย์
	๗๔. งานต้อนรับ เลี้ยงอาหารช่าง และการแสดงช่าง	จังหวัดสุรินทร์
	๗๕. งานสืบสานตำนานพันปีปราสาทศีขรภูมิ	จังหวัดสุรินทร์
	๗๖. งานประเพณีลอยกระทง	จังหวัดสุรินทร์
ธันวาคม	๗๗. งานวันผ้าไหมและของดีเมืองปักธงชัย	จังหวัดนครราชสีมา
	๗๘. งานปากช่องควบอยเฟสติวัล	จังหวัดนครราชสีมา
	๗๙. งานปากช่องควบอยซิติ	จังหวัดนครราชสีมา
	๘๐. หนานนี้ที่คอนสาร	จังหวัดชัยภูมิ
ธันวาคม	๘๑. count downที่มอหินขาว	จังหวัดชัยภูมิ
	๘๒. งานกาชาดและไหมจังหวัดบุรีรัมย์	จังหวัดบุรีรัมย์
	๘๓. งานประกวดดนตรี "เทิดไท้คีตะราชัน"	จังหวัดบุรีรัมย์
	๘๔. งานมหรหรมมว่าวอีสาน (นอนดูดาว ชมว่าวกลางคืน)	จังหวัดบุรีรัมย์
	๘๕. งาน หว่านวันแม่ เกี่ยววันพ่อ	จังหวัดบุรีรัมย์
	๘๖. งานเทศกาลข้าวมะลิหอม ปลาจ่อมกุ้ง ชมทุ่งนกประโคนชัย	จังหวัดบุรีรัมย์
	๘๗. งานสมโภชศาลเจ้าพ่อปู่อุปฮาดและเจ้าพ่ออุดมเดช	จังหวัดบุรีรัมย์
	๘๘. งานกาชาดอำเภอลำปลายมาศ	จังหวัดบุรีรัมย์
	๘๙. งานกาชาดอำเภอบ้านใหม่ไชยพจน์	จังหวัดบุรีรัมย์
	๙๐. งานสมโภชศาลเจ้าพ่อหลักเมืองและสิ่งศักดิ์สิทธิ์จังหวัดสุรินทร์	จังหวัดสุรินทร์
	๙๑. งานเทศกาลข้าวใหม่หอมมะลิและงานกาชาด อำเภอชุมพลบุรี	จังหวัดสุรินทร์

ที่มา : ข้อมูลจากสำนักงานจังหวัดในกลุ่มจังหวัด

๑๐) โครงสร้างพื้นฐานและการเข้าถึงบริการ

(๑) ทางหลวงสายต่างๆ ในกลุ่มจังหวัด :ระบบคมนาคมขนส่งในพื้นที่กลุ่มจังหวัดมีถนนสายสำคัญหลายสาย มีทางหลวงแผ่นดินสายหลักและสายรอง ที่เชื่อมโยงระหว่างจังหวัด และภายในจังหวัด ทำให้การคมนาคมขนส่งในกลุ่มจังหวัดมีประสิทธิภาพสามารถเดินทางได้อย่างสะดวก โดยมีเส้นทางสำคัญดังนี้

- ทางหลวงแผ่นดินหมายเลข ๒ หรือ ถนนมิตรภาพ

- ทางหลวงแผ่นดินหมายเลข ๒๔ ,๒๐๑,๒๐๒,๒๐๕,๒๐๖,๒๐๗,๒๑๘,๒๑๙,๒๒๔,๒๒๕,๒๒๖,๓๐๔ และ ๓๔๘ นอกจากนี้กลุ่มจังหวัดยังมีทางหลวงสายอาเซียนพาดผ่าน ได้แก่

- สาย AH ๑๒ ผ่านสะพานมิตรภาพไทย/ลาว - หนองคาย - อุดรธานี- อ.น้ำพอง - ขอนแก่น - อ.บ้านไผ่ - อ.พล - จังหวัดนครราชสีมา - อ.สูงเนิน - อ.สีคิ้ว - อ.มวกเหล็ก - จังหวัดสระบุรี - ทินกอง - รังสิต - กรุงเทพฯ รวมระยะทาง ๕๑๑.๕ กิโลเมตร

- สาย AH ๑๒๑ ผ่านมุกดาหาร - อำนาจเจริญ - โยโสธร - อ.สุวรรณภูมิ -อ.พยัคฆภูมิพิสัย - บุรีรัมย์ - อ.นางรอง - อ. สัมปอัย - บ.ช่องตะโก รวมระยะทาง ๔๕๘.๕กิโลเมตร

(๒) ทางรถไฟ :เส้นทางรถไฟที่ผ่านกลุ่มจังหวัด คือ รถไฟสายตะวันออกเฉียงเหนือ มีจำนวน ๕ เส้นทาง ประกอบด้วย เส้นทาง กรุงเทพฯ - อุบลราชธานี, กรุงเทพฯ - หนองคาย, เส้นทางลำชี - อุบลราชธานี, เส้นทาง นครราชสีมา - อุบลราชธานี, เส้นทางกรุงเทพฯ - ศรีสะเกษ

จังหวัดนครราชสีมา มีเส้นทางรถไฟสายตะวันออกเฉียงเหนือผ่าน ๒ สาย คือ

- เส้นทางกรุงเทพมหานคร - จังหวัดอุบลราชธานี

- เส้นทางกรุงเทพมหานคร - จังหวัดหนองคาย

รถไฟทั้งสองสายจะแยกกันที่ชุมทางจระจังหวัดนครราชสีมานอกจากนี้ยังมีรถไฟอีกสายหนึ่งโดยแยกที่ชุมทางแก่งคอย คือ สายอำเภอแก่งคอย จังหวัดสระบุรี - อำเภอบัวใหญ่ จังหวัดนครราชสีมา โดยจังหวัดนครราชสีมา มีสถานีรถไฟ รวม ๓๘ สถานี และ ๒ ชุมทาง รวม ๔๐ สถานี สถานีหลักในการขนส่งผู้โดยสารและสินค้าคือ สถานีนครราชสีมา และสถานีชุมทางบัวใหญ่

จังหวัดชัยภูมิ มีเส้นทางรถไฟผ่านพื้นที่ทางตอนใต้ของจังหวัดซึ่งเป็นเส้นทางระหว่าง อำเภอแก่งคอยจังหวัดสระบุรี - อำเภอบัวใหญ่ จังหวัดนครราชสีมา - อำเภอเทพสถิต - บำเหน็จณรงค์ - จัตุรัส จังหวัดชัยภูมิซึ่งมีสถานีรถไฟรวม ๖ สถานี มีขบวนรถไฟผ่านสถานีรถไฟอำเภอบำเหน็จณรงค์ และอำเภอจัตุรัส

จังหวัดบุรีรัมย์ มีเส้นทางรถไฟผ่าน คือ เส้นทางกรุงเทพมหานคร - จังหวัดอุบลราชธานี กรุงเทพฯ - สุรินทร์

จังหวัดสุรินทร์ มีเส้นทางรถไฟสายตะวันออกเฉียงเหนือผ่านทางตอนบนของจังหวัด โดยมีเส้นทางผ่าน ๑ สาย คือ เส้นทางกรุงเทพมหานคร - อุบลราชธานี

(๓) ระบบขนส่งทางอากาศ

ตารางที่ ๓๗ : ระบบขนส่งทางอากาศ

ท่าอากาศยาน	สายการบิน	เส้นทางการบิน (Route)		เวลาออก	เวลาถึง	อัตราค่าโดยสาร
		เริ่มต้น	ปลายทาง			
บุรีรัมย์	 NOK AIR	กรุงเทพฯ (DMK)	บุรีรัมย์ (BFV)	๐๕.๕๕ น.	๐๗.๐๐ น.	๕๘๕ - ๑,๘๙๔
	 AirAsia	กรุงเทพฯ (DMK)	บุรีรัมย์ (BFV)	๑๔.๐๐ น.	๑๔.๕๕ น.	๕๙๐ - ๓,๒๕๘
	 NOK AIR	กรุงเทพฯ (DMK)	บุรีรัมย์ (BFV)	๑๔.๓๕ น.	๑๕.๔๕ น.	๕๘๕ - ๑,๘๙๔
	 NOK AIR	กรุงเทพฯ (DMK)	บุรีรัมย์ (BFV)	๑๗.๒๕ น.	๑๘.๔๐ น.	
	 NOK AIR	บุรีรัมย์ (BFV)	กรุงเทพฯ (DMK)	๐๗.๓๐ น.	๐๘.๓๕ น.	๕๘๕ - ๑,๘๙๔
	 AirAsia	บุรีรัมย์ (BFV)	กรุงเทพฯ (DMK)	๑๕.๒๐ น.	๑๖.๑๐ น.	๕๙๐ - ๓,๒๕๘
	 NOK AIR	บุรีรัมย์ (BFV)	กรุงเทพฯ (DMK)	๑๖.๒๐ น.	๑๗.๓๐ น.	๕๘๕ - ๑,๘๙๔
	 NOK AIR	บุรีรัมย์ (BFV)	กรุงเทพฯ (DMK)	๑๙.๔๐ น.	๒๐.๕๕ น.	

(๔) ไฟฟ้า

ข้อมูลปี ๒๕๕๙ จำนวนผู้ใช้ไฟฟ้ามีจำนวนทั้งสิ้น ๑,๘๗๕,๔๓๙ ราย เพิ่มขึ้นจากปี พ.ศ. ๒๕๕๘ ที่มีผู้ใช้ไฟฟ้า ๑,๘๔๕,๖๖๒ ราย ทำให้กระแสไฟฟ้าที่จำหน่ายมากขึ้น เป็นจำนวนทั้งสิ้น ๘,๓๘๒,๖๗๐,๘๖๘.๐๒ กิโลวัตต์/ชั่วโมง โดยจำหน่ายให้กับกิจการขนาดใหญ่มากที่สุด ๓,๓๖๒,๗๑๕,๑๑๑.๕๒ กิโลวัตต์/ชั่วโมง รองลงไปเป็นบ้านอยู่อาศัย กิจการขนาดกลาง กิจการขนาดเล็ก และอื่นๆ ตามลำดับ ปรากฏตามตารางที่ ๓๘ ข้างทำนองนี้

ตารางที่ ๓๘ : แสดงจำนวนและปริมาณการใช้จ่ายไฟฟ้า (รายจังหวัด)

รายการ	กลุ่มจังหวัดภาคตะวันออกเฉียงเหนือตอนล่าง ๑		
	พ.ศ.๒๕๕๗	พ.ศ.๒๕๕๘	พ.ศ.๒๕๕๙
ผู้ใช้ไฟฟ้า (ราย)	๑,๗๙๒,๘๔๖	๑,๘๔๕,๖๖๒	๑,๘๗๕,๔๓๙
ไฟฟ้าที่จำหน่าย (กิโลวัตต์/ชั่วโมง)	๗,๔๖๙,๙๒๑,๐๕๓	๗,๘๐๕,๕๑๒,๕๒๖	๘,๓๘๒,๖๗๐,๘๖๘.๐๒
- บ้านอยู่อาศัย	๒,๒๔๖,๙๔๗,๕๖๙	๒,๓๘๐,๖๗๘,๖๙๔	๒,๕๕๙,๒๔๑,๒๙๑.๕๕
- กิจการขนาดเล็ก	๘๒๙,๘๘๐,๖๓๕	๘๗๕,๑๕๘,๑๓๓	๙๒๒,๓๓๔,๔๕๕.๓๒
- กิจการขนาดกลาง	๑,๑๘๘,๒๐๕,๙๐๗	๑,๒๔๕,๘๐๒,๓๖๑	๑,๓๑๓,๐๗๒,๔๓๐.๒๘
- กิจการขนาดใหญ่	๒,๙๘๔,๓๓๕,๒๐๓	๓,๐๘๙,๔๗๗,๔๐๑	๓,๓๖๒,๗๑๕,๑๑๑.๕๒
- อื่น ๆ	๒๑๐,๕๕๑,๗๓๙	๒๑๔,๓๙๕,๙๓๗	๒๒๕,๓๐๗,๕๗๙.๓๕

ที่มา : สำนักงานการไฟฟ้าส่วนภูมิภาคในพื้นที่จังหวัดนครราชสีมา ชัยภูมิ บุรีรัมย์ และสุรินทร์

(๕) ประปา

ข้อมูลปี ๒๕๕๘ กลุ่มจังหวัดภาคตะวันออกเฉียงเหนือตอนล่าง ๑ มีกำลังการผลิตน้ำประปาในพื้นที่ ทั้งสิ้น ๓๖๒,๓๐๑ ลบ.ม./วัน ปริมาณน้ำที่ผลิตได้ ๘,๖๙๔,๗๕๐ ลบ.ม./เดือน ปริมาณน้ำที่จำหน่ายแก่ผู้ใช้ ๖,๗๒๒,๕๕๕ ลบ.ม./เดือน คิดเป็นร้อยละ ๗๗.๓๑ ของปริมาณน้ำที่ผลิตได้ต่อเดือน และมีปริมาณน้ำที่จ่ายเพื่อสาธารณประโยชน์ ๓๐๗,๔๔๑ ลบ.ม./เดือน ทั้งนี้มีจำนวนผู้ใช้ทั้งสิ้น ๓๑๒,๗๖๓ ราย ปรากฏตามตารางที่ ๓๙ ข้างทำนองนี้

ตารางที่ ๓๙ : แสดงจำนวนและปริมาณการใช้น้ำประปา (รายจังหวัด)

จังหวัด	ผู้ใช้น้ำ	กำลังผลิต (ลบ.ม./วัน)	ปริมาณน้ำ ผลิต (ลบ.ม./เดือน)	ปริมาณน้ำ จ่าย (ลบ.ม./เดือน)	ปริมาณน้ำ จำหน่าย (ลบ.ม./เดือน)
นครราชสีมา	๑๑๙,๔๘๒.๐๐	๑๓๘,๘๔๐.๐๐	๓,๓๕๑,๐๘๗.๐๐	๓,๒๑๗,๕๕๘.๐๐	๒,๕๘๖,๐๓๗.๐๐
ชัยภูมิ	๘๔,๖๓๗.๐๐	๗๙,๑๒๙.๐๐	๒,๑๓๔,๐๓๑.๐๐	๒,๐๔๑,๑๓๔.๐๐	๑,๕๗๒,๗๓๑.๐๐
บุรีรัมย์	๕๗,๙๙๘.๐๐	๗๗,๖๗๒.๐๐	๑,๗๖๑,๕๓๕.๐๐	๑,๗๐๕,๑๒๓.๐๐	๑,๓๒๒,๘๘๗.๐๐
สุรินทร์	๕๐,๖๔๖.๐๐	๖๖,๖๖๐.๐๐	๑,๔๔๘,๐๙๗.๐๐	๑,๔๒๓,๔๙๔.๐๐	๑,๒๔๐,๘๙๐.๐๐
กลุ่มจังหวัด ฯ	๓๑๒,๗๖๓.๐๐	๓๖๒,๓๐๑.๐๐	๘,๖๙๔,๗๕๐.๐๐	๘,๓๘๗,๓๐๙.๐๐	๖,๗๒๒,๕๕๕.๐๐

ที่มา : สำนักงานประปาภูมิภาคในพื้นที่จังหวัดนครราชสีมา ชัยภูมิ บุรีรัมย์ และสุรินทร์

๖) ด้านพลังงาน

จากข้อมูลโครงการสัมมนาเชิงปฏิบัติการบูรณาการภาครัฐและเอกชนในการจัดทำยุทธศาสตร์เศรษฐกิจภาคตะวันออกเฉียงเหนือ กระทรวงมหาดไทย ที่รวบรวมจากการกรมนาพลังงานทดแทนและอนุรักษ์พลังงาน กระทรวงพลังงาน ปี ๒๕๕๘ มีข้อมูลจำนวนแหล่งผลิตไฟฟ้าในกลุ่มจังหวัดฯ จำนวน ๗๑ โรง โดยมีโรงไฟฟ้าพลังงานแสงอาทิตย์และโซลาร์รูฟท็อปมากที่สุดถึง ๓๔ โรง โดยเฉพาะจังหวัดนครราชสีมา มีโรงไฟฟ้าพลังงานทดแทนมากที่สุดในกลุ่มจังหวัดฯ ปรากฏตามตารางที่ ๔๐ ข้างทำนองนี้

ตารางที่ ๔๐ : แสดงแหล่งผลิตไฟฟ้าในกลุ่มจังหวัดฯ

จังหวัด	โรงไฟฟ้า พลังน้ำ	โรงไฟฟ้า ก๊าซชีวภาพ	โรงไฟฟ้า ชีวมวล	โรงไฟฟ้า พลังงานลม	โรงไฟฟ้าพลังงาน แสงอาทิตย์ และโซลาร์รูฟท็อป	รวม
นครราชสีมา	๓	๑๑	๘	๒	๑๗	๔๑
ชัยภูมิ	๓	๒	-	๑	๗	๑๓
บุรีรัมย์	-	๑	๕	-	๖	๑๒
สุรินทร์	-	-	๒	-	๔	๖
กลุ่มจังหวัดฯ	๕	๑๔	๑๕	๓	๓๔	๗๑
ภาคตะวันออกเฉียงเหนือ	๑๑	๒๙	๔๒	๓	๘๗	๑๗๒

ที่มา : กรมพัฒนาพลังงานทดแทนและอนุรักษ์พลังงาน กระทรวงพลังงานปี ๒๕๕๘

๑๑) ภัยธรรมชาติ

ข้อมูลภัยธรรมชาติของกลุ่มจังหวัดภาคตะวันออกเฉียงเหนือตอนล่าง ๑ ระหว่างปี พ.ศ. ๒๕๕๕ – ๒๕๕๙ พบว่า ภัยแล้ง เป็นภัยธรรมชาติที่ประชาชนในกลุ่มจังหวัดต้องประสบมากที่สุดในทุกปี โดยมีจำนวนผู้ประสบภัยในปี พ.ศ. ๒๕๕๙ จำนวน ๙๔๖,๗๗๙ คน รองลงมาคือ อุทกภัย ๒๔๕,๔๔๒ คน ปรากฏตามตารางที่ ๔๑ และกราฟที่ ๑๘ ข้างท้ายนี้

ตารางที่ ๔๑ : ภัยธรรมชาติในกลุ่มจังหวัดภาคตะวันออกเฉียงเหนือตอนล่าง ๑

ประชากรที่ประสบภัยธรรมชาติ	พ.ศ. ๒๕๕๕ (คน)	พ.ศ. ๒๕๕๖ (คน)	พ.ศ. ๒๕๕๗ (คน)	พ.ศ. ๒๕๕๘ (คน)	พ.ศ. ๒๕๕๙ (คน)
ภัยแล้ง	๓,๕๙๒,๘๒๕	๓,๐๒๑,๒๕๒	๔๑๕,๗๑๖	๑,๐๐๕,๐๖๔	๙๔๖,๗๗๙
ภัยหนาว	๕๐๒,๔๐๕	๒,๓๙๓,๐๒๖	๙๑๗,๔๖๖	๒๗๕,๘๙๐	๒๐๗,๗๔๖
อัคคีภัย	๔๘๓	๙๓๒	๒๐๒	๓๘๐	๒๑๓
วาตภัย	๒๐,๑๙๗	๒๕,๑๙๓	๓๑,๐๓๒	๘๓,๕๗๑	๔๓,๕๓๖
อุทกภัย	๒๔๐,๗๖๒	๑,๗๗๖,๗๕๘	๒๑,๒๓๑	๗,๐๙๑	๒๔๕,๔๔๒
รวม	๔,๓๕๖,๖๗๒	๗,๒๑๗,๑๖๑	๑,๓๘๕,๖๔๗	๑,๓๗๑,๙๙๖	๑,๔๔๓,๗๑๖

ที่มา : สำนักงานป้องกันและบรรเทาสาธารณภัยจังหวัดในกลุ่มจังหวัด

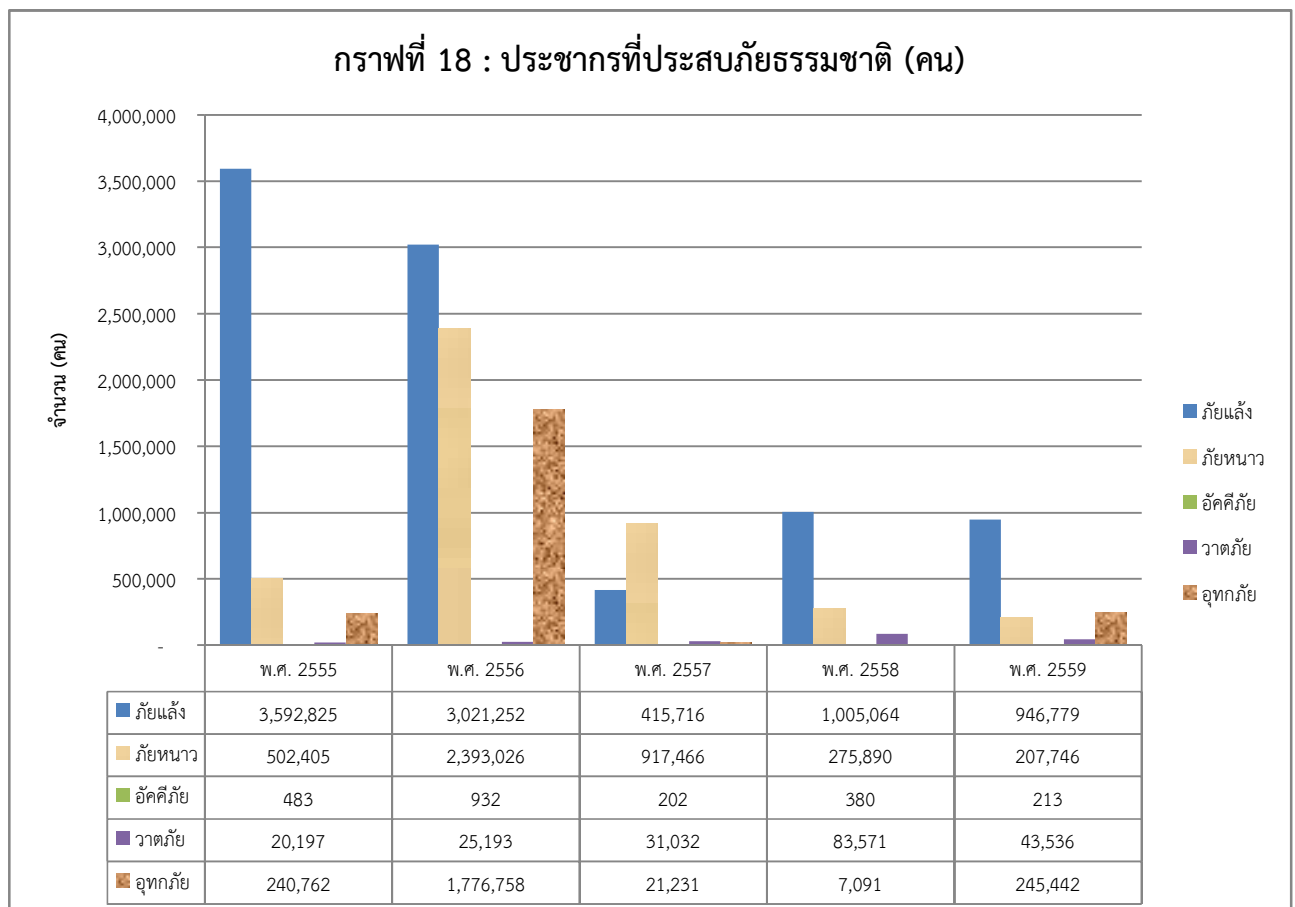

๓. ยุทธศาสตร์การพัฒนา
กลุ่มจังหวัดภาคตะวันออกเฉียงเหนือตอนล่าง ๑
: วิสัยทัศน์ ตำแหน่งทางยุทธศาสตร์ เป้าประสงค์
ตัวชี้วัด ประเด็นยุทธศาสตร์

ตำแหน่งทางยุทธศาสตร์ (Strategies Position)

- ๑) เป็นแหล่งผลิตสินค้าเกษตรและอาหารปลอดภัย
- ๒) เป็นแหล่งผลิตผลิตภัณฑ์ใหม่ระดับประเทศ
- ๓) เป็นแหล่งท่องเที่ยวที่มีความหลากหลายทั้งการท่องเที่ยวอารยธรรมขอม เชนิเวศน์ การกีฬาที่มีชื่อเสียง
- ๔) เป็นประตูอีสาน และเชื่อมโยงการค้าชายแดนกับประเทศเพื่อนบ้าน

Unique Position

กำหนดโดยกระทรวงมหาดไทย และกลุ่มจังหวัดภาคตะวันออกเฉียงเหนือตอนล่าง ๑

“นวัตกรรมภาคอีสานด้านการเกษตร การท่องเที่ยว การค้า และการสร้างพลังงานทดแทน”
หรือ “Innovation for FASTTT”

FASTTT มาจากคำว่า

F = FUN ความสนุก เกิดจากกิจกรรมการท่องเที่ยว ผจญภัย ที่ทำให้ลדתวัยหรือกระชุ่มกระชวย การกีฬา

A = Agriculture การเกษตร เน้นที่เป็นเศรษฐกิจหลักของกลุ่มจังหวัดฯ ได้แก่ ข้าวหอมมะลิ มันสำปะหลัง ใโคเนื้อ/ใควากิว

S = SILK ผลิตภัณฑ์ใหม่ ทุกจังหวัดใกลุ่มจังหวัดฯ มีวัฒนธรรมสิ่งทอ ผ้าไหมอันเป็นอัตลักษณ์เฉพาะแต่ ละจังหวัด จังหวัดนครราชสีมา “ไหมหางกระรอก” เป็นผ้าไหมโคราชที่มีชื่อเสียง เป็นเอกลักษณ์โดดเด่น “ไหมหมี่ คั่นขอนารี” ของจังหวัดชัยภูมิ เป็นลวดลายที่สมเด็จพระนางเจ้าสิริกิติ์ฯ ทรงมีพระราชดำริใให้อนุรักษ์ไว้ มีความ ประณีต สวยงาม จังหวัดบุรีรัมย์ ลายไหมที่มีชื่อเสียงเป็นที่รู้จักคือ “จิ้นตีนแดง” และลายใที่ได้รับการพัฒนาใหม่คือ “ไหมหางกระรอกหมี่ภูริรัมย์” หรือ “LAVA SILK” มีลวดลายเฉพาะตัว และ “ผ้าไหมมัดหมี่ลายโฮล” จังหวัด สุรินทร์ ใอยู่ที่เส้นไหมน้อยซึ่งเป็นส่วนใในสุดของรังไหม มีลวดลายสีสันเป็นแบบฉบับทางสุรินทร์ และบ้านทำสาวงมี โรงงานทอผ้าไหม ที่ทอผ้าใผู้นำ APAC ที่เดินทางมาร่วมประชุมที่ประเทศไทยเมื่อปี พ.ศ. ๒๕๕๖

T = Tourism การท่องเที่ยว กลุ่มจังหวัดมีการท่องเที่ยวที่หลากหลาย ทั้งด้านวัฒนธรรม ขอมโบราณ วัฒนธรรมท้องถิ่น การท่องเที่ยวเชิงธรรมชาติ

T = Trade การค้า ภาคค้าปลีกค้าส่งสร้างรายได้ ๕๖,๖๗๓ ล้านบาท คิดเป็นร้อยละ ๑๒.๔๘ ของ ผลิตภัณฑ์มวลรวม ใในลำดับที่ ๓ ของผลิตภัณฑ์มวลรวม นอกจากนี้ยังมีด่านค้าชายแดน ทั้งจุดผ่อนปรนการค้า ชายแดนช่องสายตะกู จังหวัดบุรีรัมย์ และจุดผ่านแดนถาวรช่องจอม จังหวัดสุรินทร์

T = Transform หรือการสร้างขยะใให้มีคุณค่าเป็นพลังงานทดแทน เกิดจากปริมาณขยะมูลฝอยใที่มีจำนวน มากและการนำกลับไปใใช้น้อย โดยนวัตกรรมการสร้างเชื้อเพลิงจากขยะมูลฝอย (Refuse Derived Fuel: RDF)

วิสัยทัศน์ (Vision)

ศูนย์กลางเกษตรอุตสาหกรรม ผลิตภัณฑ์ใหม่ ท่องเที่ยวอารยธรรมชม
การค้าชายแดน สังคมเป็นสุข

พันธกิจ (Mission)

- ๑) ส่งเสริมการผลิตและแปรรูปข้าวหอมมะลิ
- ๒) ส่งเสริมและพัฒนากการผลิตมันสำปะหลังเพื่ออุตสาหกรรมอาหารและพลังงานทดแทน
- ๓) ส่งเสริมการเลี้ยงโคเนื้อ กระบือ และแพะ และแปรรูปเชิงคุณภาพ
- ๔) ส่งเสริมการเรียนรู้สู่การปฏิบัติตามหลักปรัชญาเศรษฐกิจพอเพียง
- ๕) ส่งเสริมศักยภาพการผลิตและการตลาดผลิตภัณฑ์ใหม่
- ๖) ส่งเสริมการท่องเที่ยว ได้รับความนิยมนิยม และบริหารจัดการให้มีศักยภาพ
- ๗) ส่งเสริมและพัฒนากการค้าการลงทุน และค้าชายแดน
- ๘) ส่งเสริมการพัฒนาด้านสังคม

เป้าประสงค์ร่วม (Objective)

- ๑) ผลิตภัณฑ์มวลรวมกลุ่มจังหวัดภาคการเกษตรและอุตสาหกรรมเพิ่มขึ้น
- ๒) รายได้จากการท่องเที่ยวเพิ่มขึ้น
- ๓) รายได้จากการจำหน่ายผลิตภัณฑ์ใหม่เพิ่มขึ้น
- ๔) มูลค่าการส่งออกสินค้าชายแดนเพิ่มขึ้น
- ๕) ผู้สูงอายุมีคุณภาพชีวิตที่ดีขึ้น

ประเด็นยุทธศาสตร์ (Strategies Issues)

- ๑) การพัฒนาขีดความสามารถในการแข่งขันเกษตรอุตสาหกรรมและแปรรูป
- ๒) การพัฒนาอุตสาหกรรมการท่องเที่ยว และผลิตภัณฑ์ใหม่
- ๓) การส่งเสริมพัฒนาการค้าการลงทุน และการค้าชายแดน
- ๔) ยกระดับการพัฒนาคุณภาพชีวิต

กลยุทธ์ (Strategy)

๑) การพัฒนาขีดความสามารถในการแข่งขันเกษตรอุตสาหกรรมและแปรรูปอาหาร

- ๑.๑ พัฒนาและบริหารจัดการน้ำเพื่อการเกษตร
- ๑.๒ ส่งเสริมและพัฒนาระบบโลจิสติกส์และการกระจายสินค้าในภูมิภาค
- ๑.๓ ส่งเสริมการบริหารจัดการพื้นที่เกษตรกรรมให้เหมาะสม
- ๑.๔ ยกระดับสินค้าเกษตรเข้าสู่ระบบมาตรฐาน
- ๑.๕ ส่งเสริมและพัฒนาตามแนวทางปรัชญาเศรษฐกิจพอเพียง
- ๑.๖ ยกระดับความสามารถในการแข่งขันด้านการตลาดสินค้าเกษตร
- ๑.๗ ส่งเสริมการแปรรูปผลผลิตเพื่อสร้างมูลค่าเพิ่ม
- ๑.๘ สนับสนุนให้มีการรวมกลุ่มการผลิตและจำหน่าย
- ๑.๙ ส่งเสริมการใช้นวัตกรรมและพลังงานทดแทน
- ๑.๑๐ ส่งเสริมอาชีพการเลี้ยงสัตว์คุณภาพสูง

๒) การพัฒนาอุตสาหกรรมการท่องเที่ยว และผลิตภัณฑ์ใหม่

- ๒.๑ พัฒนาโครงสร้างพื้นฐานและสิ่งอำนวยความสะดวก
- ๒.๒ พัฒนาสินค้าและบริการทางการท่องเที่ยว
- ๒.๓ พัฒนาบุคลากรด้านการท่องเที่ยว
- ๒.๔ สร้างความเชื่อมั่นและความปลอดภัยให้นักท่องเที่ยว
- ๒.๕ พัฒนาและฟื้นฟูแหล่งท่องเที่ยว
- ๒.๖ เพิ่มประสิทธิภาพกระบวนการผลิตใหม่ให้มีคุณภาพ
- ๒.๗ ส่งเสริมการตลาดและการประชาสัมพันธ์การท่องเที่ยวและผลิตภัณฑ์ใหม่
- ๒.๘ พัฒนาผลิตภัณฑ์ใหม่ให้มีคุณภาพและมาตรฐาน

๓) การส่งเสริมและพัฒนาการค้าการลงทุน และการค้าชายแดน

- ๓.๑ ส่งเสริมและพัฒนาการค้าชายแดน และการลงทุนในประเทศ
- ๓.๒ พัฒนาโครงสร้างพื้นฐานและโลจิสติกส์

๔) ยกระดับการพัฒนาคุณภาพชีวิต

- ๔.๑ พัฒนา สนับสนุน กิจกรรมการลงทุนพัฒนาด้านสังคม เพื่อยกระดับคุณภาพชีวิต
- ๔.๒ ส่งเสริมอาชีพ ทักษะชีวิต และส่งเสริมสร้างศักยภาพการพึ่งพาตนเอง
- ๔.๓ ส่งเสริมและพัฒนาตามแนวทางปรัชญาเศรษฐกิจพอเพียง

ตัวชี้วัด (KPI) และประเด็นยุทธศาสตร์การพัฒนากลุ่มจังหวัด (Strategies Issues)

ประเด็นยุทธศาสตร์ที่ ๑ : การพัฒนาขีดความสามารถในการแข่งขันเกษตรอุตสาหกรรมและแปรรูป

ที่	แผนงาน	ตัวชี้วัด	ค่าเป้าหมาย				กลยุทธ์
			๒๕๖๑	๒๕๖๒	๒๕๖๓	๒๕๖๔	
๑	เพิ่มมูลค่าและขีดความสามารถในการแข่งขันของภาคการเกษตรและอุตสาหกรรมเกษตร	๑. ร้อยละที่เพิ่มขึ้นของ GPP ภาคเกษตร (ฐานข้อมูล ปี ๒๕๕๙ = ๙๓,๘๖๐ ล้านบาท ปี ๒๕๖๐ ประมาณการเพิ่มขึ้น ๑% = ๙๔,๗๙๘.๖ ล้านบาท)	๑ (๙๕,๗๔๖.๕๙ ล้านบาท)	๒ (๙๗,๖๖๑.๕๒ ล้านบาท)	๓ (๑๐๐,๕๙๑.๓๗ ล้านบาท)	๔ (๑๐๔,๖๑๕.๐๒ ล้านบาท)	
		๒. แหล่งน้ำเพื่อการเกษตร ได้รับการพัฒนาให้มีประสิทธิภาพและบริหารจัดการ (แห่ง)	๑๕	๒๐	๒๕	๓๐	กลยุทธ์ที่ ๑ พัฒนาและบริหารจัดการน้ำเพื่อการเกษตร
		๓. ร้อยละของเกษตรกรที่ผ่านการอบรมมีการนำความรู้ด้านปรัชญาเศรษฐกิจพอเพียงไปปฏิบัติในแปลงที่ดินของตนเอง	๕๐	๖๐	๗๐	๘๐	กลยุทธ์ที่ ๒ ส่งเสริมและพัฒนาตามแนวทางปรัชญาเศรษฐกิจพอเพียง
		๔. มูลค่าการจำหน่ายสินค้าเกษตรปลอดภัยในงานแสดงมหกรรมสินค้า (ล้านบาท)	๑๐	๑๐	๑๐	๑๐	กลยุทธ์ที่ ๓ ยกระดับความสามารถในการแข่งขันด้านการตลาดสินค้าเกษตร
		๕. ร้อยละจำนวนผลิตภัณฑ์แปรรูปผลผลิตทางการเกษตรที่สร้างมูลค่าเพิ่ม	๑๒	๒๐	๒๔	๓๒	กลยุทธ์ที่ ๕ ส่งเสริมการแปรรูปผลผลิตเพื่อสร้างมูลค่าเพิ่ม
		๖. ร้อยละการรวมกลุ่มเครือข่ายนวัตกรรมเกษตรการผลิตการแปรรูปและจำหน่ายเพิ่มขึ้น	๒๐	๔๐	๔๐	๔๐	กลยุทธ์ที่ ๖ สนับสนุนให้มีการรวมกลุ่มการผลิตและจำหน่าย
		๗. ผลงานวิจัยและพัฒนาพื้นที่นวัตกรรมเกษตรอาหารปลอดภัยครบวงจร	๒๐	๒๐	๒๕	๓๐	กลยุทธ์ที่ ๗ ยกระดับสินค้าเกษตรเข้าสู่ระบบมาตรฐาน กลยุทธ์ที่ ๘ ส่งเสริมการใช้นวัตกรรมและพลังงานทดแทน
๒	พัฒนาการเลี้ยงสัตว์ให้มีคุณภาพและมาตรฐานรองรับตลาดระดับสูง	๙. มูลค่าโคเนื้อคุณภาพ (ล้านบาท)	๑๐๐	๑๐๐	๑๐๐	๑๐๐	กลยุทธ์ที่ ๙ ส่งเสริมอาชีพการเลี้ยงสัตว์คุณภาพสูง
		๑๐. มูลค่ากระบือ (ล้านบาท)	๒๕	๒๘	๓๒	๔๐	
		๑๑. มูลค่าแพะ (ล้านบาท)	๓	๕	๖	๘	

ประเด็นยุทธศาสตร์ที่ ๒ : การพัฒนาอุตสาหกรรมการท่องเที่ยว และผลิตภัณฑ์ใหม่

ที่	แผนงาน	ตัวชี้วัด	ค่าเป้าหมาย				กลยุทธ์
			๒๕๖๑	๒๕๖๒	๒๕๖๓	๒๕๖๔	
๑	ส่งเสริมและสนับสนุนแหล่งท่องเที่ยวของกลุ่มจังหวัดภาคตะวันออกเฉียงเหนือตอนล่าง ๑ ให้ได้รับความนิยม	๑. ร้อยละที่เพิ่มขึ้นของรายได้จากการท่องเที่ยว (ฐานข้อมูลรายได้การท่องเที่ยวปี ๒๕๕๙ = ๒๓,๗๒๔.๑๘ ล้านบาท ประเมินการณ ปี ๖๐ เพิ่ม ๘% = ๒๕,๖๒๒.๑๑ ล้านบาท)	๘ (๒๗,๖๗๑.๘๘ ล้านบาท)	๘ (๒๙,๘๘๕.๖๓ ล้านบาท)	๙ (๓๒,๕๗๕.๓๔ ล้านบาท)	๑๐ (๓๕,๘๓๒.๘๗ ล้านบาท)	กลยุทธ์ที่ ๑ พัฒนาโครงสร้างพื้นฐานและสิ่งอำนวยความสะดวก กลยุทธ์ที่ ๒ พัฒนาสินค้าและบริการทางการท่องเที่ยว กลยุทธ์ที่ ๓ พัฒนาบุคลากรด้านการท่องเที่ยว
๒	ส่งเสริมและสนับสนุนผลิตภัณฑ์ใหม่ของกลุ่มจังหวัดภาคตะวันออกเฉียงเหนือตอนล่าง ๑ ให้เป็นที่ต้องการของตลาดภายในและต่างประเทศ	๑. ร้อยละที่เพิ่มขึ้นของมูลค่าการจำหน่ายผลิตภัณฑ์ใหม่จากรายได้เฉลี่ยปี ๒๕๖๐ ร้อยละ ๓ (มูลค่าการจำหน่ายผลิตภัณฑ์ใหม่ฐานข้อมูล ปี ๒๕๖๐ จาก ศูนย์หม่อนไหมฯ และสำนักงานพัฒนาชุมชนจังหวัด มูลค่า ๕,๑๘๕.๔๕ ล้านบาท)	๓ (๕,๔๒๔.๑๒ ล้านบาท)	๓ (๕,๕๗๓.๔๑ ล้านบาท)	๓ (๕,๗๒๒.๗๐ ล้านบาท)	๓ (๕,๘๗๑.๙๙ ล้านบาท)	กลยุทธ์ที่ ๑ เพิ่มประสิทธิภาพกระบวนการผลิตใหม่ให้มีคุณภาพ กลยุทธ์ที่ ๒ ส่งเสริมการตลาดและการประชาสัมพันธ์การท่องเที่ยวและผลิตภัณฑ์ใหม่ กลยุทธ์ที่ ๓ พัฒนาผลิตภัณฑ์ใหม่ให้มีคุณภาพและมาตรฐาน
		๒. จำนวนเกษตรกรที่ได้รับการพัฒนาการผลิตเพื่อเข้าสู่การรับรองมาตรฐานหม่อนไหม (ปี ๒๕๖๑ เกษตรกรได้รับการพัฒนา ๒๕๐ คน, ปี ๒๕๖๐ เกษตรกรได้รับการพัฒนา ๓๕๐ คน)	-	๓๕๐	๓๕๐	๓๕๐	

ประเด็นยุทธศาสตร์ที่ ๓ : การส่งเสริมและพัฒนาการค้าการลงทุน และการค้าชายแดน

ที่	แผนงาน	ตัวชี้วัด	ค่าเป้าหมาย				กลยุทธ์
			๒๕๖๑	๒๕๖๒	๒๕๖๓	๒๕๖๔	
๑	ยกระดับการค้าชายแดนของกลุ่มจังหวัดภาคตะวันออกเฉียงเหนือตอนล่าง ๑	๑. ร้อยละที่เพิ่มขึ้นของมูลค่าของการค้าชายแดนจากปีที่ผ่านมา (ฐานข้อมูลปี ๕๙ มูลค่าการค้าชายแดน จ.บุรีรัมย์ = ๖๐๒.๔๗ ล้านบาท จ.สุรินทร์ = ๒,๗๗๗.๔๒ ล้านบาท รวมกลุ่มจังหวัด = ๓,๓๗๙ ล้านบาท) ปี ๒๕๖๐ ประมาณการเพิ่มขึ้น ๑๐% = ๓,๗๑๗.๘๘ ล้านบาท	๑๐ (๕,๐๘๙.๖๗ ล้านบาท)	๑๐ (๕,๕๙๘.๖๕ ล้านบาท)	๑๐ (๕,๙๕๘.๕๐ ล้านบาท)	๑๐ (๕,๕๕๓.๓๕ ล้านบาท)	กลยุทธ์ที่ ๑ ส่งเสริมและพัฒนาการค้าชายแดน และการลงทุนในประเทศ กลยุทธ์ที่ ๒ พัฒนาโครงสร้างพื้นฐานและโลจิสติกส์

ประเด็นยุทธศาสตร์ที่ ๔ : ส่งเสริมและพัฒนาคุณภาพชีวิตของผู้สูงอายุให้ดีขึ้น

ที่	แผนงาน	ตัวชี้วัด	ค่าเป้าหมาย				กลยุทธ์
			๒๕๖๑	๒๕๖๒	๒๕๖๓	๒๕๖๔	
๑	ส่งเสริมและพัฒนาคุณภาพชีวิตของผู้สูงอายุให้ดีขึ้น	ร้อยละที่เพิ่มขึ้นของผู้สูงอายุที่พึ่งพาตนเองได้	-	๑	๒	๓	กลยุทธ์ที่ ๑ พัฒนาสนับสนุน กิจกรรมการลงทุนพัฒนาด้านสังคมเพื่อยกระดับคุณภาพชีวิต
		จำนวนกลุ่มภูมิปัญญาของผู้สูงอายุ (กลุ่ม) (กลุ่มละ ๑๐ คน)	-	๓	๓	๓	กลยุทธ์ที่ ๒ ส่งเสริมอาชีพ ทักษะชีวิต และส่งเสริมสร้างศักยภาพการพึ่งพาตนเอง
		จำนวนนวัตกรรมภูมิปัญญา	-	๓	๓	๓	กลยุทธ์ที่ ๓ ส่งเสริมและพัฒนาตามแนวทางปรัชญาเศรษฐกิจพอเพียง

๔. สรุปผลการดำเนินงานปีงบประมาณ พ.ศ.๒๕๖๑
สรุปปัญหา อุปสรรคของการดำเนินงานที่ผ่านมา
และแนวทางแก้ไข

๔. สรุปผลการดำเนินงานปีงบประมาณ พ.ศ. ๒๕๖๐ และ พ.ศ. ๒๕๖๑ สรุปปัญหา อุปสรรคของการดำเนินงานที่ผ่านมา และแนวทางแก้ไข

- งบประมาณรายจ่ายประจำปีงบประมาณ พ.ศ. ๒๕๖๐

กลุ่มจังหวัดภาคตะวันออกเฉียงเหนือตอนล่าง ๑ ได้รับการจัดสรรงบประมาณรายจ่ายประจำปีงบประมาณ พ.ศ. ๒๕๖๐ ตามพระราชบัญญัติงบประมาณรายจ่ายประจำปี พ.ศ. ๒๕๖๐ จำนวน ๑๔ โครงการ และค่าใช้จ่ายในการบริหารงานกลุ่มจังหวัดแบบบูรณาการ จำนวน ๕,๐๐๐,๐๐๐ บาท รวมงบประมาณ ๓๕๐,๒๗๓,๑๐๐ บาท แบ่งเป็นงบดำเนินงาน ๘๔,๐๐๙,๓๐๐ บาท คิดเป็นร้อยละ ๒๓.๙๙ งบลงทุน ๒๕๙,๒๖๓,๘๐๐ บาท คิดเป็นร้อยละ ๗๔.๐๒ งบรายจ่ายอื่น ๗,๐๐๐,๐๐๐ บาท คิดเป็นร้อยละ ๑.๙๙

ผลการดำเนินโครงการในภาพรวม ณ วันที่ ๑ มิถุนายน ๒๕๖๑ ผลการเบิกจ่ายรวม จำนวน ๒๘๕,๐๙๒,๒๕๕.๗๒ บาท คิดเป็นร้อยละ ๘๒.๗๖ ยังไม่เบิกจ่าย ๒๒,๒๕๐,๖๗๙.๖๘ บาท งบประมาณพบไป ๔๐,๒๐๓,๙๐๓.๖๐ บาท

ผลการเบิกจ่ายในภาพรวมต่ำกว่าเป้าหมายที่กำหนดร้อยละ ๘๒.๗๖ (เป้าหมายการเบิกจ่ายในภาพรวมร้อยละ ๙๖) ถึงแม้ว่าจะมีผลการเบิกจ่ายต่ำกว่าเป้าหมาย แต่จากการติดตามผลการดำเนินงานและผลการเบิกจ่ายในระดับพื้นที่ของสำนักบริหารยุทธศาสตร์กลุ่มจังหวัดภาคตะวันออกเฉียงเหนือตอนล่าง ๑ ทำให้ทราบว่าผลการดำเนินงานก้าวหน้ามากกว่าผลการเบิกจ่าย โครงการ/กิจกรรมส่วนใหญ่แล้วเสร็จเรียบร้อยแล้ว ยังคงเหลืองานการพัฒนาแหล่งน้ำเพื่อการเกษตรในจังหวัดชัยภูมิและสุรินทร์ ซึ่งเป็นงานดำเนินการเอง

และจังหวัดชัยภูมิขอเปลี่ยนแปลงพื้นที่ดำเนินงานโครงการพัฒนาแหล่งน้ำเพื่อการเกษตร กิจกรรมก่อสร้างฝายหินทิ้งบ้านท่าแก้ง ตำบลลุ่มลำชี อำเภอบ้านเขว้า จังหวัดชัยภูมิ ซึ่งต้องขอทำความเข้าใจกับกรมชลประทานงบประมาณจำนวน ๑,๒๗๔,๐๐๐ บาท ซึ่งงบประมาณดังกล่าวได้ถูกโอนกลับเป็นที่เรียบร้อยแล้ว

- งบประมาณรายจ่ายเพิ่มเติมประจำปีงบประมาณ พ.ศ. ๒๕๖๐

ตามพระราชบัญญัติงบประมาณรายจ่ายเพิ่มเติม ประจำปีงบประมาณ พ.ศ. ๒๕๖๐ ได้เห็นชอบแผนปฏิบัติงานและแผนการใช้จ่ายงบประมาณ จำนวน ๕ โครงการ งบประมาณ ๓,๙๑๖,๔๖๗,๘๐๐ บาท และได้รับจัดสรรหลังจากการพิจารณาความเหมาะสมด้านราคาจำนวน บาท ๓,๘๒๖,๖๗๐,๕๐๐ บาท แบ่งเป็นงบดำเนินงาน ๕๖๗,๗๓๙,๗๕๐ บาท คิดเป็นร้อยละ ๑๔.๘๓ งบลงทุน ๒,๙๗๙,๙๓๑,๗๕๐ บาท คิดเป็นร้อยละ ๗๗.๘๖ งบรายจ่ายอื่น ๒๑,๑๘๘,๐๐๐ บาท คิดเป็นร้อยละ ๐.๕๕ งบอุดหนุน ๒๕๗,๙๗๕,๐๐๐ บาท คิดเป็นร้อยละ ๖.๗๔

ผลการดำเนินโครงการในภาพรวม ณ วันที่ ๑ มิถุนายน ๒๕๖๑ ผลการเบิกจ่ายรวม จำนวน ๒,๓๑๑,๙๕๔,๒๑๐.๗๕ บาท คิดเป็นร้อยละ ๖๗.๒๒ ยังไม่เบิกจ่าย ๑,๑๒๗,๒๓๗,๕๙๐.๘๕ บาท งบประมาณพบไป ๓๘๗,๔๘๘,๑๘๖.๔๓ บาท

- งบประมาณรายจ่ายประจำปีงบประมาณ พ.ศ. ๒๕๖๑

กลุ่มจังหวัดภาคตะวันออกเฉียงเหนือตอนล่าง ๑ ได้รับการจัดสรรงบประมาณรายจ่ายประจำปีงบประมาณ พ.ศ. ๒๕๖๑ ตามพระราชบัญญัติงบประมาณรายจ่ายประจำปี พ.ศ. ๒๕๖๑ จำนวน ๓ โครงการ ๑๑ กิจกรรมหลัก และค่าใช้จ่ายในการบริหารงานกลุ่มจังหวัดแบบบูรณาการ จำนวน ๕,๐๐๐,๐๐๐ บาท รวมงบประมาณ ๓๘๙,๕๐๓,๔๐๐ บาท แบ่งเป็นงบดำเนินงาน ๘๔,๔๖๕,๒๙๐ บาท คิดเป็นร้อยละ ๒๑.๖๘ งบลงทุน ๒๘๙,๖๙๘,๕๑๐ บาท คิดเป็นร้อยละ ๗๔.๓๗ งบรายจ่ายอื่น ๑๕,๓๓๙,๖๐๐ บาท คิดเป็นร้อยละ ๓.๙๓

ผลการดำเนินโครงการในภาพรวม ณ วันที่ ๑ มิถุนายน ๒๕๖๑ ผลการเบิกจ่ายรวม จำนวน ๑๐๖,๒๘๙,๔๕๒.๐๙ บาท คิดเป็นร้อยละ ๒๗.๙๙ ยังไม่เบิกจ่าย ๒๗๓,๔๗๗,๔๔๙.๘๘ บาท

- ปัญหาอุปสรรค ของการดำเนินงานและแนวทางแก้ไข

ในการดำเนินกิจกรรมตามแผนงานโครงการภายใต้แผนปฏิบัติการกลุ่มจังหวัดภาคตะวันออกเฉียงเหนือตอนล่าง ๑ ประจำปีงบประมาณ พ.ศ. ๒๕๖๐ ซึ่งมีทั้งงบประมาณรายจ่ายประจำปี พ.ศ. ๒๕๖๐ และงบประมาณรายจ่ายเพิ่มเติมประจำปี ๒๕๖๐ ตามแผนงานบูรณาการส่งเสริมความเข้มแข็งและยั่งยืนให้กับเศรษฐกิจภายในประเทศ ซึ่งมีงบประมาณสูงกว่าทุกปีที่ผ่านมา จึงเป็นที่ให้ความสนใจจากหน่วยงานที่มีภารกิจในการตรวจสอบความถูกต้อง โปร่งใส ดังนั้นปัญหาที่เกิดจากการปฏิบัติทั้งจากหน่วยงานผู้มีหน้าที่ตรวจสอบและจากการปฏิบัติงานจริง สรุปได้ดังนี้

๑) ด้านความพร้อมของโครงการ

๑.๑ พื้นที่ดำเนินโครงการ ถึงแม้ว่าจะมีการตรวจสอบพื้นที่ดำเนินการตั้งแต่ขั้นตอนการจัดทำโครงการแล้ว แต่ยังคงมีบางกิจกรรมที่ต้องขอโอนเปลี่ยนแปลงพื้นที่ดำเนินงาน เนื่องจากมีหน่วยงานโดยเฉพาะองค์กรปกครองส่วนท้องถิ่น หรือหน่วยงานส่วนกลาง เข้ามาดำเนินการ เป็นสาเหตุหนึ่งที่ทำให้การดำเนินงานล่าช้าไม่เป็นไปตามแผนการใช้จ่ายงบประมาณ

๑.๒ แบบรูปรายการ มีการปรับปรุงแก้ไข เพื่อให้สัมพันธ์กับภูมิลักษณะที่เปลี่ยนแปลง ซึ่งเป็นผลสืบเนื่องจากการโอนเปลี่ยนแปลงตามข้อ ๑.๑

๑.๓ พื้นที่ดำเนินการที่อยู่ในเขตป่าหรืออุทยาน ซึ่งในการดำเนินงานมีเงื่อนไข และหลักเกณฑ์ที่ได้ประกาศเพิ่มเติมในภายหลัง ทำให้การดำเนินงานต้องชะงัก รอการพิจารณาให้ความเห็นชอบจากกรมต้นสังกัดก่อนจึงจะดำเนินการได้ จึงทำให้บางกิจกรรมต้องใช้เวลาในการรอผลการพิจารณาและยกเลิกไม่ดำเนินการ

๑.๔ ปัญหาทางด้านภูมิอากาศ ในปี พ.ศ. ๒๕๖๐ ตั้งแต่เดือนมีนาคม – เมษายน ๒๕๖๐ มีฝนตก-ลม ทำให้เป็นอุปสรรคในการดำเนินโครงการ เช่น งานขุดลอก หรืองานถนน ทำให้ชะงัก และต่อมาในช่วงเดือนพฤษภาคม – มิถุนายน ๒๕๖๐ เป็นช่วงต้นฤดูฝน ฝนมาเร็วและตกชุกเป็นระยะ ซึ่งมีผลดีในเรื่องการลดภัยพิบัติทางด้านภัยแล้ง แต่ในขณะเดียวกันก็มีผลทำให้ไม่สามารถดำเนินโครงการบางประเภทได้เช่นกัน จึงทำให้ยอดการเบิกจ่ายน้อยกว่าที่คาดการณ์

๒) มีการโอนเปลี่ยนแปลงงบประมาณรายจ่าย

- งบประมาณรายจ่ายประจำปีงบประมาณ พ.ศ. ๒๕๖๐

ตามพระราชบัญญัติงบประมาณรายจ่ายประจำปีงบประมาณ พ.ศ. ๒๕๖๐ ได้เห็นชอบแผนปฏิบัติงานและแผนการใช้จ่ายงบประมาณ จำนวน ๑๔ โครงการ งบประมาณ ๓๕๐,๒๗๓,๑๐๐ บาท นั้น ซึ่งเมื่อพิจารณาโครงการจะพบการปรับยอดงบประมาณจากเดิมที่เสนอของงบประมาณ ทำให้บางกิจกรรมไม่สามารถดำเนินการได้ ต้องมีการปรับเกลี่ย และยกเลิกกิจกรรม เพื่อให้สอดคล้องกับงบประมาณที่ได้รับจัดสรร ซึ่งมีการโอนเปลี่ยนแปลงจำนวนทั้งสิ้น ๕ โครงการ งบประมาณที่มีการขอโอนเปลี่ยนแปลง ๖๕,๓๗๔,๙๘๔ บาท จากงบประมาณรวมทั้งสิ้น ๓๕๐,๒๗๓,๑๐๐ บาท คิดเป็นร้อยละ ๑๘.๖๗ มีรายละเอียด ดังนี้ (ข้อมูล ณ วันที่ ๑ มิถุนายน ๒๕๖๐)

เอกสารประกอบการชี้แจงคณะกรรมการวิสามัญพิจารณาร่าง พ.ร.บ. งบประมาณประจำปี พ.ศ. ๒๕๖๒

ที่	โครงการ	งบประมาณ (บาท)	
		ทั้งโครงการ	รายการที่ขอโอนเปลี่ยนแปลงงบประมาณ
๑	การผลิตข้าวหอมมะลิคุณภาพดีสู่สากล	๒๘,๑๒๙,๐๐๐	๑๓,๗๗๒,๙๘๔
๒	โครงการเพิ่มประสิทธิภาพการผลิตโคเนื้อและกระบือคุณภาพ	๔,๖๗๓,๒๐๐	๑,๓๕๒,๐๐๐
๓	โครงการพัฒนาแหล่งน้ำเพื่อการเกษตร	๘๗,๐๐๐,๐๐๐	๓๖,๐๐๐,๐๐๐
๔	โครงการแสดงและจำหน่ายผลิตภัณฑ์ กลุ่มจังหวัดนครชัยบุรีรินทร์	๑๒,๐๐๐,๐๐๐	๑๒,๐๐๐,๐๐๐
๕	โครงการส่งเสริมพัฒนาผลิตภัณฑ์ SMEs OTOP เพื่อเพิ่มศักยภาพของผู้ประกอบการ	๔,๕๐๐,๐๐๐	๒,๒๕๐,๐๐๐
	รวม ๕ โครงการ	๑๓๖,๓๐๒,๒๐๐	๖๕,๓๗๔,๙๘๔

- งบประมาณรายจ่ายเพิ่มเติมประจำปีงบประมาณ พ.ศ. ๒๕๖๐

เมื่อพิจารณารายโครงการจะพบการปรับยอดงบประมาณจากเดิมที่เสนอของงบประมาณ ทำให้บางกิจกรรมไม่สามารถดำเนินการได้ ต้องมีการปรับแก้ไข เพื่อให้สอดคล้องกับงบประมาณที่ได้รับจัดสรร และการแก้ไขข้อผิดพลาดคลาดเคลื่อนให้ถูกต้องตามข้อเท็จจริง หรือถูกต้องตามหลักการจำแนกงบประมาณ ซึ่งมีการโอนเปลี่ยนแปลงและการแก้ไขข้อผิดพลาดคลาดเคลื่อนจำนวนทั้งสิ้น ๕ โครงการ งบประมาณที่มีการขอโอนเปลี่ยนแปลง คิดเป็นเงินรวม ๖๔๘,๒๘๒,๒๕๐ บาท จากงบประมาณรวมทั้งสิ้น ๓,๘๒๖,๖๗๐,๕๐๐ บาท คิดเป็นร้อยละ ๑๖.๙๔ มีรายละเอียด ดังนี้ (ข้อมูล ณ วันที่ ๑ มิถุนายน ๒๕๖๐)

ที่	โครงการ	งบประมาณ (บาท)	
		ทั้งโครงการ	รายการที่ขอโอนเปลี่ยนแปลง/แก้ไขข้อผิดพลาดคลาดเคลื่อนงบประมาณ
๑	โครงการพัฒนาการเกษตรและอาหารปลอดภัยนครชัยบุรีรินทร์	๒,๘๔๑,๐๗๐,๘๐๐	๓๙๖,๒๓๖,๐๐๐
	กิจกรรมหลักที่ ๑ พัฒนาศักยภาพการบริหารจัดการน้ำ	๑,๗๑๓,๓๒๗,๔๐๐	๘๕,๐๐๐,๐๐๐
	กิจกรรมหลักที่ ๒ เพิ่มศักยภาพการผลิตและแข่งขันข้าวหอมมะลิแปลงใหญ่ประชารัฐนครชัยบุรีรินทร์	๔๙๔,๐๘๖,๒๐๐	๑๑,๑๕๖,๐๐๐
	กิจกรรมหลักที่ ๓ เพิ่มศักยภาพการผลิตและการตลาดมันสำปะหลังแปลงใหญ่ประชารัฐนครชัยบุรีรินทร์	๙๔,๙๑๘,๒๐๐	๘๐,๐๐๐

เอกสารประกอบการชี้แจงคณะกรรมการวิสามัญพิจารณาร่าง พ.ร.บ. งบประมาณประจำปี พ.ศ. ๒๕๖๒

ที่	โครงการ	งบประมาณ (บาท)	
		ทั้งโครงการ	รายการที่ขอโอนเปลี่ยนแปลง/แก้ไข ข้อผิดพลาดคลาดเคลื่อน งบประมาณ
	กิจกรรมหลักที่ ๔ปฏิรูปภาคการเกษตร	๕๒๐,๐๐๐,๐๐๐	๓๐๐,๐๐๐,๐๐๐
	กิจกรรมหลักที่ ๕ศูนย์ความเป็นเลิศ SMEs กลุ่มนครชัยบุรีรินทร์	๑๐,๐๐๐,๐๐๐	-
	กิจกรรมหลักที่ ๖นครชัยบุรีรินทร์ฟู้ดวัลเลย์	๘,๗๓๙,๐๐๐	-
๒	โครงการเพิ่มประสิทธิภาพการผลิตปศุสัตว์นครชัยบุรีรินทร์ครบวงจร	๑๑๔,๖๙๓,๑๐๐	๒,๕๓๕,๑๕๐
	กิจกรรมหลักที่ ๑ นวัตกรรมวิจัยและพัฒนาพื้นที่	๖๖๓,๕๐๐	-
	กิจกรรมหลักที่ ๒ เพิ่มประสิทธิภาพการผลิตโคเนื้อ	๙๒,๘๘๘,๒๐๐	-
	กิจกรรมหลักที่ ๓ ปรับรูปแบบการเลี้ยงแพะ	๔,๖๐๔,๕๐๐	๘๕,๐๐๐
	กิจกรรมหลักที่ ๔ พัฒนาโรงฆ่าสัตว์	๑๐,๗๒๖,๐๐๐	-
	กิจกรรมหลักที่ ๕ พัฒนาระบบขนส่งเนื้อเย็นคุณภาพ	๘๑๗,๐๐๐	-
	กิจกรรมหลักที่ ๖ พัฒนาสถานที่จำหน่ายเนื้อสัตว์สะอาดปลอดภัย	๙๐๔,๐๐๐	๘๒๐,๐๐๐
	กิจกรรมหลักที่ ๗ พัฒนาลาดโคเนื้อมีชีวิตและเนื้อโคคุณภาพ	๑,๑๓๐,๐๐๐	๕๖๐,๐๐๐
	กิจกรรมหลักที่ ๘ มหกรรมปศุสัตว์นครชัยบุรีรินทร์	๒,๙๖๐,๐๐๐	๑,๐๗๐,๑๕๐
๓	โครงการขับเคลื่อนเครือข่ายใหม่ไทย แบบบูรณาการเพื่อสร้างความเข้มแข็งและยั่งยืน	๓๙,๓๓๔,๕๐๐	๒๔๕,๕๐๐
	กิจกรรมหลักที่ ๑ เพิ่มประสิทธิภาพการเลี้ยงไหมให้ได้คุณภาพและผลผลิตรังไหมสูง (๔๐๐ ราย)	๑,๐๐๐,๐๐๐	-
	กิจกรรมหลักที่ ๒ การเพิ่มประสิทธิภาพการสาวไหมให้ได้มาตรฐาน	๓,๗๓๔,๐๐๐	-
	กิจกรรมหลักที่ ๓ เพิ่มประสิทธิภาพการปลูกหม่อนเลี้ยงไหมแบบแปลงใหญ่ด้วยพลังงานทดแทน	๑๔,๐๐๐,๐๐๐	๒๔๕,๕๐๐
	กิจกรรมหลักที่ ๔ พัฒนาดันแบบการแปรรูปผลิตภัณฑ์ไหมในรูปแบบ SME ๓ กลุ่ม	๑๘,๐๔๐,๕๐๐	-
	กิจกรรมหลักที่ ๕ จัดตั้งธนาคารกลางเส้นไหมในรูปแบบสหกรณ์	๒,๕๖๐,๐๐๐	-

เอกสารประกอบการชี้แจงคณะกรรมการวิสามัญพิจารณาร่าง พ.ร.บ. งบประมาณประจำปี พ.ศ. ๒๕๖๒

ที่	โครงการ	งบประมาณ (บาท)	
		ทั้งโครงการ	รายการที่ขอโอนเปลี่ยนแปลง/แก้ไข ข้อผิดพลาดคลาดเคลื่อน งบประมาณ
๔	โครงการพัฒนาศักยภาพการท่องเที่ยวที่มีคุณภาพและได้มาตรฐาน สร้างคุณค่าสู่สากล	๖๓๓,๓๓๗,๐๐๐	๘๓,๙๒๕,๑๐๐
	กิจกรรมหลักที่ ๑ พัฒนาศักยภาพ และการรักษาความปลอดภัย เพิ่ม ความเชื่อมั่นแก่นักท่องเที่ยว เพื่อเตรียมความพร้อมเข้าสู่ประชาคม อาเซียน	๘๐,๐๐๐,๐๐๐	๒,๙๙๙,๑๐๐
	กิจกรรมหลักที่ ๒ ส่งเสริมการท่องเที่ยวอารยธรรมขอม	๑๘๘,๓๐๐,๐๐๐	๔๐,๕๐๐,๐๐๐
	กิจกรรมหลักที่ ๓ ส่งเสริมการท่องเที่ยวเชิงนิเวศน์และการค้า ชายแดน	๓๒๑,๐๗๐,๐๐๐	๒๒,๕๐๐,๐๐๐
	กิจกรรมหลักที่ ๔ Amazing Thai Host	๒,๕๐๐,๐๐๐	๒,๕๐๐,๐๐๐
	กิจกรรมหลักที่ ๕ พัฒนาการท่องเที่ยวชุมชนตามข้อเสนอของประชารัฐ	๓๐,๐๐๐,๐๐๐	๑๒,๒๒๐,๐๐๐
	กิจกรรมหลักที่ ๖ ส่งเสริมอัตลักษณ์และภาพลักษณ์การท่องเที่ยว นครชัยบุรีรินทร์	๘,๐๙๗,๐๐๐	๒๓๖,๐๐๐
	กิจกรรมหลักที่ ๗ มหกรรมการบินและการแข่งขันการบินนานาชาติ ๒๐๑๗ INTERNATIONAL AIR SHOW & AIR RACE FEST ๒๐๑๗	๒,๙๗๐,๐๐๐	๒,๙๗๐,๐๐๐
	กิจกรรมหลักที่ ๘ ก่อสร้างอาคารที่พักบริการประชาชนของสำนักงาน ขนส่งจังหวัดชัยภูมิ	๔๐๐,๐๐๐	-
๕	โครงการตามพระราชดำริ : ก่อสร้างศูนย์พักพิงสุนัขจรจัดนครชัย บุรีรินทร์ เพื่อป้องกันโรคพิษสุนัขบ้า	๒๐๐,๓๐๐,๐๐๐	๑๖๕,๓๔๐,๕๐๐
	กิจกรรมหลักก่อก่อสร้างศูนย์พักพิงสุนัขจรจัด เพื่อป้องกันโรคพิษสุนัขบ้า	๒๐๐,๓๐๐,๐๐๐	๑๖๕,๓๔๐,๕๐๐
	รวม ๕ โครงการ	๓,๘๒๖,๖๗๐,๕๐๐	๖๔๘,๒๘๒,๒๕๐

- งบประมาณรายจ่ายประจำปีงบประมาณ พ.ศ. ๒๕๖๑

ตามพระราชบัญญัติงบประมาณรายจ่ายประจำปีงบประมาณ พ.ศ. ๒๕๖๑ ได้เห็นชอบแผนปฏิบัติงานและแผนการใช้จ่ายงบประมาณ จำนวน ๓ โครงการ งบประมาณ ๓๘๙,๕๐๓,๔๐๐ บาท ซึ่งเมื่อพิจารณารายโครงการจะพบการปรับยอดงบประมาณจากเดิมที่เสนอของงบประมาณ ทำให้บางกิจกรรมไม่สามารถดำเนินการได้ ต้องมีการปรับแก้ไข และยกเลิกกิจกรรม เพื่อให้สอดคล้องกับงบประมาณที่ได้รับจัดสรร ซึ่งมีการโอนเปลี่ยนแปลง จำนวนทั้งสิ้น ๓ โครงการ งบประมาณที่มีการขอโอนเปลี่ยนแปลง ๓ คิดเป็นเงินรวม ๗๐,๕๘๑,๔๔๑ บาท จากงบประมาณรวมทั้งสิ้น ๓๘๙,๕๐๓,๔๐๐ บาท คิดเป็นร้อยละ ๑๘.๑๒ มีรายละเอียด ดังนี้ (ข้อมูล ณ วันที่ ๑ มิถุนายน ๒๕๖๐)

ที่	โครงการ	งบประมาณ (บาท)	
		ทั้งโครงการ	รายการที่ขอโอนเปลี่ยนแปลงงบประมาณ
๑	พัฒนาการเกษตรและอาหารปลอดภัย กลุ่มนครชัยบุรีรินทร์	๓๐๓,๐๔๕,๙๖๘	๕๙,๑๙๗,๘๐๐
๒	พัฒนาและส่งเสริมอุตสาหกรรมการท่องเที่ยวในกลุ่มจังหวัดนครชัยบุรีรินทร์	๕๘,๖๗๗,๑๓๒	๑๐,๓๘๓,๖๔๑
๓	พัฒนาและส่งเสริมการจำหน่ายผลิตภัณฑ์ใหม่กลุ่มนครชัยบุรีรินทร์	๒๒,๗๘๐,๓๐๐	๑,๐๐๐,๐๐๐
	รวม ๓ โครงการ(รวมงบบริหาร)	๓๘๙,๕๐๓,๔๐๐	๗๐,๕๘๑,๔๔๑

๓) ด้านระเบียบการและข้อทักท้วงต่างๆ

ในการดำเนินงาน ส่วนราชการซึ่งเป็นหน่วยดำเนินงาน จัดซื้อจัดจ้างตามระเบียบสำนักนายกรัฐมนตรีว่าด้วยการพัสดุ พ.ศ. ๒๕๓๕ และที่แก้ไขเพิ่มเติม ซึ่งระเบียบไม่เอื้อต่อวิธีดำเนินการพัฒนาพื้นที่ จึงทำให้ถูกทักท้วงจากหน่วยงานผู้มีการกิจการตรวจสอบ อาทิเช่น หน่วยงานดำเนินการไม่มีการทักท้วงที่เกี่ยวข้อง ไม่สามารถดำเนินโครงการในพื้นที่เอกชนหรือแม้แต่กลุ่มวิสาหกิจชุมชน รวมทั้งไม่สามารถให้เกษตรกร หรือเอกชนยืมวัสดุครุภัณฑ์ของราชการ ซึ่งได้สามารถสนองตอบนโยบายทางภาครัฐได้ตามเจตนารมณ์

แนวทางแก้ไข

๑) กลุ่มจังหวัด ฯ ได้มีหนังสือแจ้งให้จังหวัดกำกับหน่วยงานที่รับผิดชอบโครงการตามแผนปฏิบัติการประจำปีของจังหวัด ฯ ได้เร่งรัดการก่อกำหนดผู้ผูกพัน การดำเนินโครงการ และการเบิกจ่ายให้เป็นไปตามที่กระทรวงการคลัง และมาตรการเพิ่มประสิทธิภาพการใช้จ่ายเงินงบประมาณรายจ่ายประจำปีงบประมาณ พ.ศ. ๒๕๖๐ ที่สำนักงบประมาณกำหนด

๒) ได้มีการหารือข้อปฏิบัติกับหน่วยงานที่เกี่ยวข้อง เพื่อหาข้อยุติในการดำเนินงาน

๓) ในกรณีที่บางกิจกรรม เห็นว่าอาจดำเนินการไม่ทันในปีงบประมาณเนื่องจากขาดความชัดเจน หรือยังไม่ได้รับการตอบข้อหารือ หรือปัญหาอื่นๆ ให้เสนอยกเลิกการดำเนินงาน

๔) ในกรณีที่เห็นว่ามีความจำเป็น เพื่อประโยชน์ของเกษตรกรที่จำเป็นต้องได้รับความช่วยเหลือจากภาครัฐ และตอบสนองนโยบายของรัฐ ได้เสนอขอยกเว้นการปฏิบัติตามระเบียบต่อคณะกรรมการว่าด้วยการพัสดุ

๕. แผนและผลการเบิกจ่ายงบประมาณ
รายจ่ายประจำปีงบประมาณ
พ.ศ.๒๕๖๐ - ๒๕๖๑

๕) แผนและผลการเบิกจ่ายงบประมาณรายจ่ายประจำปีงบประมาณ พ.ศ. ๒๕๖๐ - ๒๕๖๑

ปีงบประมาณ พ.ศ.๒๕๖๐

กลุ่มจังหวัดภาคตะวันออกเฉียงเหนือตอนล่าง ๑ ได้รับการจัดสรรงบประมาณรายจ่ายประจำปีงบประมาณ พ.ศ. ๒๕๖๐ ตามพระราชบัญญัติงบประมาณรายจ่ายประจำปี พ.ศ. ๒๕๖๐ จำนวน ๑๔ โครงการ ๕๑ กิจกรรม งบประมาณรวม ๓๕๐,๒๗๓,๑๐๐ บาท (ไม่จัดสรร ๑,๒๗๔,๐๐๐ บาท) ผลการเบิกจ่าย ณ วันที่ ๑ มิถุนายน ๒๕๖๑ จำนวน ๒๘๕,๐๙๒,๒๕๕.๗๒ บาท คิดเป็นร้อยละ ๙๒.๗๖ ยังไม่เบิกจ่าย ๒๒,๒๕๐,๖๗๙.๖๘ บาท พบไป ๔๐,๒๐๓,๙๐๓.๖๐ บาท สรุปรายโครงการ ดังนี้

ที่	โครงการ	งบประมาณ (บาท)	พบไป (บาท)	ผลการเบิกจ่าย (บาท)		
				ยังไม่เบิกจ่าย	เบิกจ่าย	ร้อยละ
๑	การผลิตข้าวหอมมะลิคุณภาพดีสู่สากล	๒๕,๕๒๕,๖๒๘	๔๗๗,๔๒๘	-	๒๔,๗๖๖,๒๖๐	๑๐๐.๐๐
๒	เพิ่มประสิทธิภาพการผลิตมันสำปะหลัง	๘,๒๙๕,๒๐๐	๓๘,๐๓๘	-	๘,๒๕๗,๑๖๒	๑๐๐.๐๐
๓	เพิ่มประสิทธิภาพการผลิตโคเนื้อ และ กระบือคุณภาพ	๖,๗๐๙,๑๐๔	-	-	๖,๗๐๙,๑๐๔	๑๐๐.๐๐
๔	พัฒนาแหล่งน้ำเพื่อการเกษตร	๗๘,๑๔๙,๐๐๒	๒,๕๕๐,๕๑๖	๒๐,๖๖๒,๖๗๙.๖๘	๕๔,๙๓๕,๘๐๕.๘๗	๗๓.๙๑
๕	ส่งเสริมการตลาดและประชาสัมพันธ์การท่องเที่ยวกลุ่มนคร ชัยบุรีรินทร์	๑๗,๙๔๕,๐๐๐	๑๒,๕๒๐,๔๖๐	-	๕,๔๒๔,๕๔๐	๑๐๐.๐๐
๖	พัฒนาแหล่งท่องเที่ยวหลักและแหล่งท่องเที่ยวรองตามเส้นทางอารยธรรมขอม	๕,๐๑๑,๔๐๐	๖๕๗,๐๐๐	-	๔,๓๕๔,๔๐๐	๑๐๐.๐๐
๗	ส่งเสริมและพัฒนาคุณภาพผลิตภัณฑ์ใหม่สู่สากล	๖,๖๓๑,๘๐๐	๔๗๐,๓๘๐	-	๖,๑๖๑,๔๒๐	๑๐๐.๐๐
๘	เสริมศักยภาพการค้าในงานศูนย์กลางการซื้อขายผ้าไหมแห่งอาเซียน	๑,๒๖๐,๐๐๐	๒,๐๐๐	-	๑,๒๕๘,๐๐๐	๑๐๐.๐๐
๙	แสดงและจำหน่ายผลิตภัณฑ์กลุ่มจังหวัดนครชัยบุรีรินทร์	(๑๒,๐๐๐,๐๐๐ ยกเลิกดำเนินการ และมีการนำงบประมาณไปดำเนินกิจกรรมอื่น)				
๑๐	ส่งเสริมพัฒนาผลิตภัณฑ์ SMEs OTOP เพื่อเพิ่มศักยภาพของผู้ประกอบการ	๓,๘๒๖,๒๒๓	๑๗๘,๗๒๖	-	๓,๖๔๗,๔๙๗	๑๐๐.๐๐
๑๑	ส่งเสริมและพัฒนาศักยภาพการค้าการลงทุนของภาครัฐและเอกชน	๒,๐๐๐,๐๐๐	๔๐๐	-	๑,๙๙๙,๖๐๐	๑๐๐.๐๐
๑๒	ส่งเสริมการค้าการลงทุนกับประเทศเพื่อนบ้าน	๓,๘๘๓,๓๗๓	๗๓,๔๗๓	-	๓,๘๐๙,๙๐๐	๑๐๐.๐๐
๑๓	พัฒนาโครงสร้างพื้นฐานด้านการคมนาคมเพื่อการท่องเที่ยวในกลุ่มจังหวัดไปสู่ภูมิภาคและอาเซียน	๑๐๓,๒๒๗,๙๑๒	๙๙๒,๕๗๖	๑,๕๘๘,๐๐๐	๑๐๐,๖๓๗,๓๓๖.๓๑	๙๔.๙๕
๑๔	พัฒนาโครงสร้างพื้นฐานด้านการคมนาคมขนส่งทางบกสนับสนุนรางและเชื่อมต่อระบบโลจิสติกส์	๘๑,๕๓๒,๒๖๐	๒๑,๑๒๔,๖๓๐	-	๖๐,๔๐๖,๕๗๕	๑๐๐.๐๐

เอกสารประกอบการชี้แจงคณะกรรมการวิสามัญพิจารณาร่าง พ.ร.บ. งบประมาณประจำปี พ.ศ. ๒๕๖๒

ที่	โครงการ	งบประมาณ (บาท)	พบไป (บาท)	ผลการเบิกจ่าย (บาท)		
				ยังไม่เบิกจ่าย	เบิกจ่าย	ร้อยละ
	ค่าใช้จ่ายในการบริหารงานกลุ่มจังหวัดแบบบูรณาการ	๕,๐๐๐,๐๐๐	๑,๑๑๘,๒๗๕.๔๖	-	๓,๘๘๑,๗๒๔.๕๔	๑๐๐.๐๐
รวม ๑๔ โครงการ		๓๔๘,๙๙๖,๙๐๒.๐๐	๔๐,๒๐๓,๙๐๓.๖๐	๒๒,๒๕๐,๖๗๙.๖๘	๒๘๕,๐๙๖,๒๒๒.๓๒	๙๒.๗๖

กลุ่มจังหวัดภาคตะวันออกเฉียงเหนือตอนล่าง ๑ ได้รับการจัดสรรงบประมาณรายจ่ายเพิ่มเติมประจำปีงบประมาณ พ.ศ. ๒๕๖๐ แผนงานบูรณาการเสริมสร้างความเข้มแข็งและยั่งยืนให้กับเศรษฐกิจภายในประเทศ จำนวน ๖ โครงการ งบประมาณรวม ๓,๘๒๖,๖๗๐,๕๐๐ ผลการเบิกจ่าย ณ วันที่ ๑ มิถุนายน ๒๕๖๑ จำนวน ๒,๓๑๑,๙๕๔,๒๑๐.๗๕ บาท คิดเป็นร้อยละ ๖๗.๒๒ ยังไม่เบิกจ่าย ๑,๑๑๘,๒๗๕,๕๘๙.๘๕ บาท พบไป ๓๘๗,๔๘๘,๑๘๖.๔๓ บาท สรุปรายโครงการ ดังนี้

ที่	โครงการ	งบประมาณ (บาท)	พบไป (บาท)	ผลการเบิกจ่าย (บาท)		
				ยังไม่เบิกจ่าย	เบิกจ่าย	ร้อยละ
๑	พัฒนาการเกษตรและอาหารปลอดภัย นครชัยบุรีรินทร์	๒,๘๕๑,๐๗๐,๘๐๐	๓๑๒,๒๔๖,๗๓๔.๓๗	๘๐๗,๙๙๐,๒๔๕.๖๕	๑,๖๕๑,๘๑๒,๐๐๘.๐๓	๗๒.๔๕
๒	เพิ่มประสิทธิภาพการผลิตปศุสัตว์นครชัยบุรีรินทร์ครบวงจร	๑๑๔,๖๘๖,๑๐๐	๑,๔๗๘,๗๓๘.๕๐	๓,๗๖๔,๐๙๒.๓๐	๑๐๓,๘๕๔,๓๗๑.๒๐	๖๒.๓๖
๓	ขับเคลื่อนเครือข่ายไหมไทยแบบบูรณาการเพื่อสร้างความเข้มแข็งและยั่งยืน	๓๘,๙๓๗,๕๐๐	๔,๒๔๗,๒๘๕.๕๙	-	๒๓,๗๒๕,๒๑๔.๔๑	๗๙.๐๙
๔	พัฒนาศักยภาพการท่องเที่ยวที่มีคุณภาพ และได้มาตรฐานสร้างคุณค่าสู่สากล	๖๓๑,๖๗๖,๑๐๐	๕๐,๔๐๐,๕๙๘.๙๗	๒๑๓,๔๓๘,๘๘๗.๒๒	๔๙๓,๗๑๘,๗๗๒.๘๑	๒๘.๑๖
๕	ก่อสร้างศูนย์พักพิงสุนัขจรจัดนครชัยบุรีรินทร์ เพื่อป้องกันโรคพิษสุนัขบ้า	๒๐๐,๓๐๐,๐๐๐	๑๙,๑๑๔,๘๓๑	๑๐๒,๑๒๔,๓๕๕.๗๐	๓๕,๘๘๐,๕๕๔.๓๐	๕.๕๖
๖	ก่อสร้างสะพาน คสล. ข้ามลำห้วย บ้านหัวหนอง หมู่ที่ ๘ ตำบลดอนกอก อำเภอนาโพธิ์ จังหวัดบุรีรัมย์ - บ้านน้ำอ้อม หมู่ที่ ๑๕ ตำบลหนองแม่ไก่ อำเภอนาเชือก จังหวัดมหาสารคาม กว้าง ๗.๐๐ เมตร ยาว ๓๐.๐๐ เมตร(เงินเหลือจ่าย)				๒,๙๖๓,๓๐๐	๔๔.๕๒
รวม ๕ โครงการ		๓,๘๒๖,๖๗๐,๕๐๐	๓๘๗,๔๘๘,๑๘๖.๔๓	๑,๑๒๗,๒๓๗,๕๙๐.๘๗	๒,๓๑๑,๙๕๔,๒๑๐.๗๕	๓๖.๔๘

ปีงบประมาณ พ.ศ. ๒๕๖๑

กลุ่มจังหวัดภาคตะวันออกเฉียงเหนือตอนล่าง ๑ ได้รับการจัดสรรงบประมาณรายจ่ายประจำปีงบประมาณ พ.ศ. ๒๕๖๑ ตามพระราชบัญญัติงบประมาณรายจ่ายประจำปี พ.ศ. ๒๕๖๑ จำนวน ๓ โครงการ ๑๑ กิจกรรม งบประมาณรวม ๓๘๙,๕๐๓,๔๐๐ บาท ผลการเบิกจ่าย ณ วันที่ ๑ มิถุนายน ๒๕๖๑ จำนวน ๑๐๖,๒๘๙,๔๕๒.๐๙ บาท คิดเป็นร้อยละ ๒๗.๙๙ ยังไม่เบิกจ่าย ๒๗๓,๒๑๓,๙๔๗.๘๘ บาท สรุปรายโครงการ ดังนี้

ที่	โครงการ	งบประมาณ	พบไป	ผลการเบิกจ่าย (บาท)		
				ยังไม่เบิกจ่าย	เบิกจ่าย	ร้อยละ
๑	พัฒนาการเกษตรและอาหารปลอดภัย กลุ่มนครชัยบุรีรินทร์	๓๐๓,๐๔๕,๙๖๘	-	๒๐๗,๐๘๖,๔๖๒.๗๘	๘๖,๒๖๘,๑๘๙.๒๕	๒๙.๓๙
๒	พัฒนาและส่งเสริมอุตสาหกรรม ท่องเที่ยวในกลุ่มจังหวัดนครชัยบุรีรินทร์	๕๘,๖๗๗,๑๓๒	-	๔๕,๘๗๑,๙๐๐	๑๒,๗๖๙,๓๒๑.๙๔	๒๑.๗๗
๓	พัฒนาและส่งเสริมการจำหน่ายผลิตภัณฑ์ ใหม่กลุ่มนครชัยบุรีรินทร์	๒๒,๗๘๐,๓๐๐	-	๑๗,๕๐๑,๖๙๙	๕,๒๖๙,๓๒๙.๒๙	๒๓.๑๔
	ค่าใช้จ่ายในการบริหารงานกลุ่มจังหวัดแบบ บูรณาการ	๕,๐๐๐,๐๐๐	-	๓,๐๑๗,๓๘๘	๑,๙๘๒,๖๑๑.๖๑	๓๙.๖๕
	รวม ๓ โครงการ	๓๘๙,๕๐๓,๔๐๐	-	๒๗๓,๒๑๓,๙๔๗.๘๘	๑๐๖,๒๘๙,๔๕๒.๐๙	๒๗.๙๙

๖. จุดเน้นในการพัฒนาที่สำคัญและผลที่คาดว่าจะได้รับ
(ปีงบประมาณ พ.ศ. ๒๕๖๒)

๖) จุดเน้นในการพัฒนาที่สำคัญและผลที่คาดว่าจะได้รับ

ประชากรของกลุ่มจังหวัดภาคตะวันออกเฉียงเหนือตอนล่าง ๑ จำนวน ๖,๗๕๒,๔๖๒ คน ร้อยละ ๑๖.๘๕ (๑,๑๓๗,๗๙๓ คน) มีอาชีพเกษตรกรรมและประมง โดยกลุ่มจังหวัดภาคตะวันออกเฉียงเหนือตอนล่าง ๑ มีจำนวนเกษตรกรมากที่สุดใน ๑๘ กลุ่มจังหวัด พื้นที่การเกษตรของกลุ่มจังหวัดฯ มีมากถึงร้อยละ ๖๘.๑๕ (๒๒,๐๒๙,๒๒๐ ไร่) ของพื้นที่ทั้งหมดของกลุ่มจังหวัดฯ (๓๒,๓๒๓,๘๗๐ ไร่)

มูลค่าผลิตภัณฑ์มวลรวมในปี พ.ศ. ๒๕๕๙ กลุ่มจังหวัดภาคตะวันออกเฉียงเหนือตอนล่าง ๑ มีอัตราการขยายตัวทางเศรษฐกิจ เพิ่มขึ้นร้อยละ ๒.๖๒ โครงสร้างเศรษฐกิจที่สำคัญและทำรายได้ให้กลุ่มจังหวัด ประกอบด้วย การผลิตอุตสาหกรรม ร้อยละ ๒๐.๙๑ รองลงมาเป็นเกษตรกรรม การป่าไม้ และการประมง ร้อยละ ๑๙.๗๕ และการขายปลีกและขายส่ง การซ่อมแซมยานยนต์และรถจักรยานยนต์ ร้อยละ ๑๓.๑๘ ภาคอุตสาหกรรมส่วนใหญ่อยู่ในจังหวัดนครราชสีมา กล่าวโดยสรุปภาคการเกษตรเป็นเศรษฐกิจหลักของกลุ่มจังหวัดภาคตะวันออกเฉียงเหนือตอนล่าง ๑

ถึงแม้ว่าโครงสร้างทางเศรษฐกิจและรายได้จะมีอัตราที่เพิ่มขึ้นจากปีก่อน (ร้อยละ ๓.๙๖) แต่ก็ยังมีปัญหาที่ทำให้การพัฒนาไม่ก้าวหน้าเท่าที่ควร เป็นอุปสรรคต่อการพัฒนาบ้านเมือง อันได้แก่ ในปี พ.ศ. ๒๕๕๗ สัดส่วนความยากจนเพิ่มขึ้นเป็น ร้อยละ ๒๐.๕๒ (เส้นความยากจนอยู่ที่ ๒,๒๑๙ บาท/คน/เดือน) ของประชากร รายได้เฉลี่ยในครัวเรือน ๒๖๗,๐๐๐ บาท/ปี หนี้สินภาคครัวเรือน ๒๐๖,๔๔๔ บาท/ปี อัตราว่างงาน ร้อยละ ๐.๙๕ สูงกว่าค่าเฉลี่ยของประชาชน ปี พ.ศ. ๒๕๕๙ ปริมาณขยะมูลฝอยมีมากถึง ๒,๒๑๕,๐๙๒ ตัน สัดส่วนการนำขยะกลับไปใช้เพียง ๒๖.๙๙ สัดส่วนการปล่อยก๊าซเรือนกระจกต่อมูลค่าเศรษฐกิจ ลดลงอย่างต่อเนื่อง แต่ยังสูงกว่าค่าเฉลี่ยของประเทศ และปัญหาราคาผลผลิตทางการเกษตรตกต่ำ

ศักยภาพที่โดดเด่นของกลุ่มจังหวัดภาคตะวันออกเฉียงเหนือตอนล่าง ๑ ในการเป็นแหล่งผลิตพืชผลทางการเกษตรที่สำคัญและมีชื่อเสียงระดับประเทศ อันได้แก่ ข้าว ข้าวหอมมะลิที่มีอัตลักษณ์เฉพาะถิ่นของแต่ละพื้นที่ มันสำปะหลัง อ้อย พืชผัก ผลไม้ โคนเนื้อ โคนม ไข่ ซึ่งสามารถพัฒนาการเป็นแหล่งอาหารคุณภาพ Food Innopolis ที่มีการนำนวัตกรรมและเทคโนโลยีเชื่อมโยงไปสู่การแปรรูปผลผลิตของการเกษตร เพื่อสร้างมูลค่าเพิ่มสินค้าการเกษตร และเป็นที่ต้องการของตลาด เพื่อสู่มาตรฐานและการแข่งขันและยกระดับสินค้าของภูมิภาคให้เข้าสู่ระดับประเทศ ระดับอาเซียน และระดับโลกต่อไป

และนอกจากจะเป็นแหล่งอาหารคุณภาพแล้ว ศักยภาพที่โดดเด่นอีกประการคือ มีแหล่งท่องเที่ยวที่หลากหลาย ทั้งแหล่งท่องเที่ยวทางธรรมชาติ เช่น เขาใหญ่ ปากช่อง วังน้ำเขียว และในจังหวัดชัยภูมิ เช่น มอหินขาว ภูแล่นคา ตาดโตน หุ่นดอกกระเจียว แหล่งท่องเที่ยวอารยธรรมขอมซึ่งเชื่อมโยงไปยังกลุ่มจังหวัดภาคตะวันออกเฉียงเหนือตอนล่าง ๒ และประเทศเพื่อนบ้าน เช่น ปราสาทหินพิมาย เขาพนมรุ้ง ปราสาทศรีขรภูมิ และปราสาทกู่ แหล่งท่องเที่ยวและผลิตภัณฑ์พื้นบ้าน

เช่น หมู่บ้านช้าง หมู่บ้านผลิตไหม และได้มีการพัฒนาหมู่บ้านที่เป็นให้เป็นหมู่บ้านท่องเที่ยวอีก รูปแบบ แหล่งท่องเที่ยวทางวัฒนธรรม ประเพณี และศาสนา แหล่งท่องเที่ยวพิเศษ แหล่งท่องเที่ยวดีก คำบรรพ์ เช่น อุทยานไม้กลายเป็นหิน แหล่งอุทยานธรณีช้างดีกคำบรรพ์ ในพื้นที่กลุ่มจังหวัดมีสนาม กีฬาที่มีชื่อเสียงระดับโลกและระดับประเทศ เป็นแม่เหล็กในการดึงดูดรายได้จากการท่องเที่ยวกีฬา มาสู่กลุ่มจังหวัดภาคตะวันออกเฉียงเหนือตอนล่าง ๑ ในจังหวัดบุรีรัมย์ และนครราชสีมา

จากสภาพปัญหา และศักยภาพข้างต้น กลุ่มจังหวัดภาคตะวันออกเฉียงเหนือตอนล่าง ๑ ได้มี จุดเน้นที่จะสร้างความเข้มแข็งให้แก่กลุ่มเกษตรกรซึ่งถือว่าเป็นกลุ่มใหญ่ของประชากร ให้มีศักยภาพ โดยการส่งเสริมการทำเกษตรแปลงใหญ่ นำเทคโนโลยีมาช่วยในการผลิต ลดต้นทุนการผลิตทั้งในด้าน การส่งเสริมการใช้พลังงานทดแทน มุ่งสู่การเป็นเกษตรกรอินทรีย์ การใช้ปุ๋ยชีวภาพในการผลิต การผลิตที่เป็นมิตรกับสิ่งแวดล้อม การเพิ่มมูลค่าผลผลิตทางการเกษตร มีการนำนวัตกรรมการศึกษาวิจัย เข้ามา ช่วยให้ได้ผลผลิตทางการเกษตรมีมูลค่าเพิ่มขึ้น และยกระดับการเป็นเกษตรกรปลอดภัยทั้งผู้ผลิตและ ผู้บริโภค สินค้าเกษตรมีมาตรฐานและเป็นที่ต้องการของตลาด ผู้บริโภค

และจุดเน้นอีกประการได้แก่ การสร้างรายได้ทางการท่องเที่ยว โดยการส่งเสริมการค้า การลงทุนในพื้นที่ การใช้ประโยชน์จากระบบ logistic และโครงสร้างพื้นฐาน เพื่อเชื่อมโยง ด้านการค้า การลงทุน ทั้งภาคการเกษตร/อุตสาหกรรม และบริการ การพัฒนาสิ่งอำนวยความสะดวก และจัดทำ โครงสร้างพื้นฐานที่จำเป็น การสร้างความมั่นคง ปลอดภัย ให้แก่นักท่องเที่ยว ตลอดจนยกระดับ มาตรฐาน สร้างความเชื่อมโยงการท่องเที่ยวในด้านต่างๆ และจัดให้มีกิจกรรมการท่องเที่ยวในรูปแบบ ใหม่ ๆ ที่หลากหลายอย่างต่อเนื่อง เพื่อดึงดูดให้นักท่องเที่ยวใช้เวลาในการท่องเที่ยวในกลุ่มจังหวัด ให้มีจำนวนวันที่เพิ่มขึ้น ซึ่งคาดว่าจะสามารถสร้างงานและสร้างรายได้ ให้แก่ประชากรภายในจังหวัด ให้บุตรหลานได้หันกลับอยู่กลับมาอยู่กับครอบครัว ให้เกิดสถาบันครอบครัวที่เข้มแข็งและอบอุ่นต่อไป



๗. สรุปงบประมาณรายจ่ายประจำปีงบประมาณ พ.ศ.๒๕๖๒
ของกลุ่มจังหวัดภาคตะวันออกเฉียงเหนือตอนล่าง ๑

๗. สรุปงบประมาณรายจ่ายประจำปีงบประมาณ พ.ศ.๒๕๖๒ ของกลุ่มจังหวัดภาคตะวันออกเฉียงเหนือตอนล่าง ๑

ตามที่กลุ่มจังหวัดภาคตะวันออกเฉียงเหนือตอนล่าง ๑ ได้จัดทำแผนปฏิบัติราชการประจำปีของกลุ่มจังหวัด ฯ ประจำปีงบประมาณ พ.ศ.๒๕๖๒ และจัดส่งให้สำนักงานพัฒนาการเศรษฐกิจและสังคมแห่งชาติ ในฐานะเลขานุการ ก.บ.ภ. เพื่อนำเสนอ อ.ก.บ.ภ. และ อ.ก.บ.ภ. ได้ให้ความเห็นชอบแผนปฏิบัติราชการประจำปีของกลุ่มจังหวัด ฯ เรียบร้อยแล้ว จำนวน ๖ โครงการ ๓๒ กิจกรรมหลัก งบประมาณรวม ๑,๐๐๐,๘๐๐,๙๐๐ บาท (หนึ่งพันล้านแปดแสนเก้าร้อยบาทถ้วน) ในการนี้สำนักงานพัฒนาการเศรษฐกิจและสังคมแห่งชาติ จึงได้จัดส่งแผนปฏิบัติราชการของกลุ่มจังหวัด ฯ ที่ อ.ก.บ.ภ. ให้ความเห็นชอบแล้วให้สำนักงานงบประมาณ เพื่อใช้ในการจัดสรรงบประมาณ (กรอบวงเงินงบประมาณปี พ.ศ.๒๕๖๒ ตามเกณฑ์ของ อ.ก.บ.ภ. กลุ่มจังหวัดภาคตะวันออกเฉียงเหนือตอนล่าง ๑ จะได้รับการจัดสรร จำนวน ๔๘๐,๙๕๐,๐๐๐ บาท ซึ่งการจัดส่งแผนดังกล่าวให้ถือว่ากลุ่มจังหวัด ฯ ได้ยื่นคำขอต่อสำนักงานงบประมาณ ตามกฎหมายว่าด้วยวิธีการงบประมาณแล้ว เฉพาะในส่วนที่เกี่ยวข้องกับงบประมาณของกลุ่มจังหวัด ฯ ตามนัยของพระราชกฤษฎีกาว่าด้วยการบริหารงานจังหวัดและกลุ่มจังหวัดแบบบูรณาการ พ.ศ.๒๕๕๑ มาตรา ๒๘ และ ๓๒ ด้วยแล้ว

กลุ่มจังหวัดภาคตะวันออกเฉียงเหนือตอนล่าง ๑ ได้รับการจัดสรรงบประมาณ ๔๘๐,๙๕๐,๐๐๐ บาท มากกว่าปีก่อนที่ได้ ๓๘๙,๕๐๓,๔๐๓ บาท อยู่ ๙๑,๔๔๖,๕๙๗ บาท โดยมีรวม ๕ โครงการ ๑๗ กิจกรรมหลักและค่าใช้จ่ายในการบริหารงานกลุ่มจังหวัดแบบบูรณาการ ดังนี้

ที่	โครงการ	กิจกรรม	งบประมาณ
ยุทธศาสตร์การพัฒนาขีดความสามารถในการแข่งขันเกษตรอุตสาหกรรมและแปรรูป			
๑. โครงการเพิ่มประสิทธิภาพการผลิตปศุสัตว์นครชัยบุรินทร์ครบวงจร			
๑	กิจกรรมหลัก : พัฒนาการแปรรูปและจำหน่ายเนื้อสัตว์	กิจกรรมที่ ๑ ฝึกอบรมพัฒนาทักษะผู้ประกอบการด้าน การชำแหละและแปรรูปเนื้อสัตว์และเจ้าหน้าที่	๗๓,๖๐๐
		กิจกรรมที่ ๒ ค่าจ้างเหมาจัดงานแสดงสินค้า จำนวน ๑ ครั้ง เป็นเงิน	๑,๐๐๐,๐๐๐
		รวมเป็นเงิน	๑,๐๗๓,๖๐๐
๒	กิจกรรมหลัก : พัฒนา ศักยภาพอาสาปศุสัตว์	กิจกรรมย่อย ฝึกอบรมพัฒนาทักษะอาสาปศุสัตว์ประจำหมู่บ้าน ในพื้นที่กลุ่มจังหวัด	๑,๙๓๗,๒๐๐
		รวมเป็นเงิน	๑,๙๓๗,๒๐๐
๒	กิจกรรมหลัก : มหกรรมปศุสัตว์นครชัยบุรินทร์	กิจกรรมย่อย จ้างเหมาจัดงานมหกรรมปศุสัตว์นครชัยบุรินทร์	๓,๐๐๐,๐๐๐
		รวมเป็นเงิน	๓,๐๐๐,๐๐๐

๒. โครงการพัฒนานวัตกรรมเกษตรและอาหารปลอดภัย กลุ่มนครชัยบุรีรินทร์			
๔	กิจกรรมหลัก : ส่งเสริม การจัดทำมาตรฐาน อาหารและสินค้า เกษตรแก่เกษตรกร และผู้ประกอบการ SME ในเขตนครชัย บุรีรินทร์	กิจกรรมที่ ๑ รับสมัครและสรรหาเกษตรกร ผู้ประกอบการที่ ต้องการดำเนินการพัฒนาคุณภาพสินค้าเกษตรและอาหารใน เขตนครชัยบุรีรินทร์	๗๖๔,๑๐๐
		กิจกรรมที่ ๒ จัดอบรมสร้างความรู้ความเข้าใจในเกณฑ์ มาตรฐานสินค้าเกษตรและอาหาร และเกณฑ์แนวทางปฏิบัติที่ดี ในการผลิตผลิตภัณฑ์อาหาร	๔,๕๓๕,๒๐๐
		กิจกรรมที่ ๓ ลงพื้นที่ดูความเป็นไปได้และประเมินโครงการกับ เกษตรกรและผู้ประกอบการที่ผ่านเกณฑ์การทดสอบโดย ผู้เชี่ยวชาญจากสถาบันหลักและสถาบันเครือข่าย	๑,๓๙๔,๐๐๐
		กิจกรรมที่ ๔ วิเคราะห์ปัญหาที่ก่อให้เกิดอุปสรรคในการได้ เครื่องหมายรับรองมาตรฐานสินค้าเกษตรและอาหาร พร้อมทั้ง ร่วมกันวางแผนแนวทางแก้ไข	๑,๔๐๒,๐๐๐
		กิจกรรมที่ ๕ ร่วมแก้ไขในลักษณะ on site solving ให้แก่ เกษตรกรและผู้ประกอบการ จนสามารถยื่นขอเครื่องหมาย รับรองจากหน่วยงานที่เกี่ยวข้องได้ และสรุปผลการดำเนิน โครงการ	๗๕๙,๙๐๐
		รวมเป็นเงิน	๘,๘๕๕,๒๐๐
๕	กิจกรรมหลัก : ส่งเสริม การนำนวัตกรรมและ องค์ความรู้มา สนับสนุนการผลิตและ การแปรรูปสินค้าทาง การเกษตรอย่างครบ วงจร	กิจกรรมที่ ๑ กิจกรรมอบรมความรู้ทั่วไปในการทำการเกษตร	๒,๓๘๔,๐๐๐
		กิจกรรมที่ ๒ การอบรมการเพิ่มผลผลิตทางการเกษตรโดยใช้ เทคโนโลยีและนวัตกรรม	๒,๒๑๖,๐๐๐
		กิจกรรมที่ ๓ การอบรมการหลักสูตรมาตรฐานต่างๆ ในการ ผลิตทางการเกษตร	๑,๓๓๒,๐๐๐
		กิจกรรมที่ ๔ การอบรมการหลักสูตรการแปรรูปผลิตภัณฑ์ทาง การเกษตร	๑,๖๐๔,๐๐๐
		กิจกรรมที่ ๕ อบรมหลักสูตรการออกแบบและการพัฒนาบรรจุ ภัณฑ์	๑,๕๑๗,๖๐๐
		กิจกรรมที่ ๖ การติดตามให้คำปรึกษา	๓๘๘,๐๐๐
		กิจกรรมที่ ๗ การจัดทำระบบฐานข้อมูลเกษตรกร	๑,๖๐๙,๖๐๐
		กิจกรรมที่ ๘ การจัดทำ Application สำหรับการบริหาร จัดการระบบการทำเกษตร	๖๔๐,๐๐๐
		รวมเป็นเงิน	๑๑,๗๓๑,๒๐๐

๖	กิจกรรมหลัก : พัฒนา นวัตกรรมเกษตร อาหารปลอดภัย กลุ่ม นครชัยบุรินทร์	กิจกรรมที่ ๑ พัฒนาเครือข่ายวิสาหกิจนวัตกรรมชุมชนด้าน การเกษตร ๔ จังหวัด ภาคตะวันออกเฉียงเหนือตอนล่าง ๑	๓,๕๘๔,๒๐๐
		กิจกรรมที่ ๒ ถ่ายทอดเทคโนโลยีและนวัตกรรมการผลิตอาหาร ท้องถิ่นแปรรูปแบบครบวงจร และพัฒนาต่อยอดผลิตภัณฑ์เชิง การค้าด้วยนวัตกรรม AR Code ตามอัตลักษณ์กลุ่มนครชัย บุรินทร์จำนวนเกษตรกร/วิสาหกิจชุมชน/ผู้ประกอบการขนาด เล็กในพื้นที่ ๔ จังหวัด	๗,๕๘๔,๒๐๐
		กิจกรรมที่ ๓ การประชาสัมพันธ์ ถอดองค์ความรู้และสรุปผล การดำเนินโครงการ	๕๐๐,๐๐๐
		รวมเป็นเงิน	๑๑,๖๖๘,๔๐๐
๗	กิจกรรมหลัก : ฟาร์ม เกษตรตามแนวทาง เกษตรพอเพียง ภายใต้ โครงการพิเศษจังหวัด สุรินทร์	กิจกรรมย่อย พัฒนาแหล่งเรียนรู้โครงการฟาร์มเกษตรตาม แนวทางเกษตรพอเพียง	๔๖,๙๙๐,๒๐๐
		รวมเป็นเงิน	๔๖,๙๙๐,๒๐๐
๘	กิจกรรมหลัก : การ พัฒนาแหล่งน้ำเพื่อ การเกษตร	กิจกรรมที่ ๑ ก่อสร้างอาคารบังคับน้ำฝั่งขวา อ่างเก็บน้ำห้วย ทราย ตำบลบ้านชวน อำเภอบำเหน็จณรงค์ จังหวัดชัยภูมิ	๙,๐๐๐,๐๐๐
		กิจกรรมที่ ๒ เพิ่มประสิทธิภาพอ่างเก็บน้ำบ้านหนองไผ่ล้อม (ท่าขาม) บ้านหนองไผ่ล้อม ตำบลนาหนองทุ่ม อำเภอแก้งคร้อ จังหวัดชัยภูมิ	๘,๐๐๐,๐๐๐
		กิจกรรมที่ ๓ แก้มลิงหนองจิก พร้อมอาคารประกอบ ตำบล หนองบัว อำเภอศีขรภูมิ จังหวัดสุรินทร์	๔,๐๐๐,๐๐๐
		กิจกรรมที่ ๔ ก่อสร้างอาคารบังคับน้ำร่องกระด้น บ้านหนองบัว พรม ตำบลหนองคอนไทย อำเภอภูเขียว จังหวัดชัยภูมิ	๔,๕๐๐,๐๐๐
		กิจกรรมที่ ๕ เพิ่มประสิทธิภาพพระบระบายน้ำลำปะเทีย ตำบล อีสานเขต - ตำบลเมืองยาง ช่วงอำเภอเฉลิมพระเกียรติ - อำเภอขามเฒ่า จังหวัดบุรีรัมย์	๑๘,๐๐๐,๐๐๐
		กิจกรรมที่ ๖ เพิ่มประสิทธิภาพพระบายน้ำห้วยจะบก ตำบล ลำดวน อำเภอกระสัง จังหวัดบุรีรัมย์	๑๒,๐๐๐,๐๐๐
		กิจกรรมที่ ๗ สถานีสูบน้ำด้วยไฟฟ้า พร้อมระบบส่งน้ำบ้านโนน สมบูรณ์ ตำบลไพรขลา อำเภอชุมพลบุรี จังหวัดสุรินทร์	๒๕,๐๐๐,๐๐๐
		กิจกรรมที่ ๘ เพิ่มประสิทธิภาพการระบายน้ำลำปลายมาศ ตำบลซ้อผกา อำเภอขามเฒ่า จังหวัดบุรีรัมย์	๑๐,๐๐๐,๐๐๐

		กิจกรรมที่ ๙ แก้มลิงบ้านต้ายะ พร้อมอาคารประกอบ ตำบล โคกสะอาด อำเภอปราสาท จังหวัดสุรินทร์	๑๑,๖๐๐,๐๐๐
		กิจกรรมที่ ๑๐ ก่อสร้างระบบระบายน้ำคลองทุ่งกระตาด - คลองจักราช ตำบลบุกระสัง อำเภอหนองกี่ จังหวัดบุรีรัมย์	๑๖,๗๐๐,๐๐๐
		รวมเป็นเงิน	๑๘,๘๐๐,๐๐๐
ยุทธศาสตร์การยกระดับอุตสาหกรรมการท่องเที่ยวและผลิตภัณฑ์ใหม่			
๒. โครงการพัฒนาและส่งเสริมอุตสาหกรรมท่องเที่ยวในกลุ่มจังหวัดนครชัยบุรีรัมย์			
๙	กิจกรรมหลัก : ยกระดับมาตรฐาน และพัฒนาเส้นทาง และสิ่งอำนวยความสะดวก เพื่อการ ท่องเที่ยว	กิจกรรมที่ ๑ ก่อสร้างถนนแอสฟัลติกคอนกรีต สายบ้านนา เจริญ - อ่างเก็บน้ำลำสะพุง (โครงการพระราชดำริอ่าง ลำสะพุง) ตำบลหนองแวง อำเภอหนองบัวแดง จังหวัดชัยภูมิ ผิวจราจรกว้าง ๖.๐๐ เมตร ไหล่ทางกว้างข้างละ ๐.๐๐ - ๑.๐๐ เมตร ระยะทางไม่น้อยกว่า ๑.๘๐๐ กิโลเมตร	๙,๙๕๐,๐๐๐
		กิจกรรมที่ ๒ ซ่อมสร้างถนนแอสฟัลติกคอนกรีต (โดยวิธี Pavement In - Place Recycling) สายบ้านหนองบัวแดง - บ้านโหล่น อำเภอหนองบัวแดง จังหวัดชัยภูมิ ผิวจราจรกว้าง ๖.๐๐ เมตร ไหล่ทางกว้างข้างละ ๐.๐๐ - ๑.๐๐ เมตร ระยะทางไม่น้อยกว่า ๒.๕๐๐ กิโลเมตร	๗,๕๐๐,๐๐๐
		กิจกรรมที่ ๓ ก่อสร้างถนนแอสฟัลติกคอนกรีต สายแยกทาง หลวงหมายเลข ๒๒๕ - แยก ทข.ชย. ๓๐๑๙ อำเภอบ้านเขว้า จังหวัดชัยภูมิ ผิวจราจรกว้าง ๖.๐๐ เมตร ไหล่ทางกว้างข้างละ ๐.๐๐ - ๑.๕๐ เมตร ระยะทางไม่น้อยกว่า ๒.๗๕๐ กิโลเมตร	๑๘,๒๐๐,๐๐๐
		กิจกรรมที่ ๔ ก่อสร้างขยายผิวจราจร สายทางหลวงหมายเลข ๒๔๔๕ ตอนบุรีรัมย์ - แสงโตน อำเภอเมืองบุรีรัมย์ จังหวัด บุรีรัมย์ ผิวจราจรกว้าง ๒๑.๐๐ เมตร ไหล่ทางกว้างข้างละ ๐.๐๐ - ๒.๕๐ เมตร ระยะทางไม่น้อยกว่า ๑.๕๕๐ กิโลเมตร	๔๑,๐๐๐,๐๐๐
		กิจกรรมที่ ๕ ก่อสร้างถนนลาดยางสายเข้าเขตห้ามล่าสัตว์ป่า อ่างเก็บน้ำสนามบินน้ำ อำเภอประโคนชัย จังหวัดบุรีรัมย์ ผิว จราจรกว้าง ๖.๐๐ เมตร ไหล่ทางกว้างข้างละ ๐.๐๐ - ๑.๕๐ เมตร ระยะทางไม่น้อยกว่า ๑.๗๐๐ กิโลเมตร	๒๕,๐๐๐,๐๐๐

		กิจกรรมที่ ๖ ก่อสร้างถนนลาดยางแอสฟัลติกคอนกรีต สายทางเข้าโลกของช้าง ตำบลกะโพ อำเภอน้ำตม จังหวัดสุรินทร์ ผิวจราจรกว้าง ๖.๐๐ เมตร ไหล่ทางกว้างข้างละ ๐.๐๐ - ๑.๐๐ เมตร ระยะทางไม่น้อยกว่า ๓.๓๐๐ กิโลเมตร	๒๒,๐๐๐,๐๐๐
		กิจกรรมที่ ๗ ซ่อมสร้างถนนลาดยางแอสฟัลติกคอนกรีต สายแยกทางหลวงหมายเลข ๒๒๔ - ศูนย์อนุรักษ์พันธุ์กรรมพืชอันเนื่องมาจากพระราชดำริฯ (ตอน๑) ตำบลหนองระเวียง อำเภอมืองนครราชสีมา จังหวัดนครราชสีมา ๔ ช่องจราจร ช่องละ ๓.๒๕ เมตร ไหล่ทางกว้างข้างละ ๐.๐๐ - ๑.๕๐ เมตร ระยะทางไม่น้อยกว่า ๓.๐๐๐ กิโลเมตร	๒๔,๐๐๐,๐๐๐
		กิจกรรมที่ ๘ ซ่อมสร้างถนนลาดยางแอสฟัลติกคอนกรีต สายแยกทางหลวงหมายเลข ๒ - บ้านสัมฤทธิ์ ตำบลสัมฤทธิ์ อำเภอยางชุมน้อย จังหวัดนครราชสีมา ผิวจราจรกว้าง ๓.๕๐๐ เมตร ไหล่ทางกว้างข้างละ ๐.๐๐ - ๒.๐๐ เมตร ระยะทางไม่น้อยกว่า ๑.๕๐๐ กิโลเมตร	๑๙,๘๐๐,๐๐๐
		กิจกรรมที่ ๙ ซ่อมสร้างถนนลาดยางแอสฟัลติกคอนกรีต สายบ้านปราสาทเมืองแขก อำเภอสูงเนิน จังหวัดนครราชสีมา ผิวจราจรกว้าง ๖.๐๐ เมตร ไหล่ทางกว้างข้างละ ๐.๐๐ - ๑.๕๐ เมตร ระยะทางไม่น้อยกว่า ๓.๐๐๐ กิโลเมตร	๑๘,๐๐๐,๐๐๐
		รวมเป็นเงิน	๑๘๕,๔๕๐,๐๐๐
๑๐	กิจกรรมหลัก : เทศกาลภาพยนตร์นานาชาตินครชัยบุรีรินทร์	กิจกรรมที่ ๑ จัดหาอบรมการสร้างภาพยนตร์สั้นส่งเสริมการท่องเที่ยวให้กับเยาวชนในกลุ่มจังหวัดนครชัยบุรีรินทร์	๒,๕๐๐,๐๐๐
		กิจกรรมที่ ๒ จัดหาจัดงานเทศกาลภาพยนตร์นานาชาตินครชัยบุรีรินทร์	๒,๕๐๐,๐๐๐
		รวม	๕,๐๐๐,๐๐๐
๑๑	กิจกรรมหลัก : พัฒนาบุคลากรด้านการท่องเที่ยวและนันทนาการกลุ่มนครชัยบุรีรินทร์	กิจกรรมที่ ๑ ฝึกอบรมหลักสูตรเจ้าบ้านที่ดี	๑,๔๑๓,๒๐๐
		กิจกรรมที่ ๒ ฝึกอบรมหลักสูตรภาษาต่างประเทศ	๑,๗๒๔,๒๐๐
		กิจกรรมที่ ๓ ฝึกอบรมหลักสูตรฝึกอบรมความปลอดภัยด้านการท่องเที่ยวและกีฬา	๑,๒๖๒,๗๐๐
		รวม	๔,๔๐๐,๑๐๐

๑๒	กิจกรรมหลัก : พัฒนาศักยภาพการ ท่องเที่ยวนครชัย บุรีรินทร์	กิจกรรมที่ ๑ ยกระดับการท่องเที่ยวทางวัฒนธรรมและอารย ธรรมขอม “วิถีชีวิต นครชัยบุรีรินทร์”	๕,๒๕๐,๐๐๐
		-การบริหารจัดการโครงการ	๑๑๙,๕๐๐
		-จ้างเหมาสืบค้นและจัดทำเรื่องเล่า ย้อนรอย เส้นทางชั้วรมัน มหิศวรรษย์พระอาทิตย์ผ่านช่องประตู	๑,๐๐๐,๐๐๐
		-จ้างเหมาพัฒนาต่อยอดผลิตภัณฑ์ทางวัฒนธรรม เพื่อการจำหน่าย ชุมชนในบริเวณเส้นทาง ชั้วรมัน	๑,๑๐๐,๐๐๐
		-จ้างเหมาอบรมเยาวชนชนนั้กเล่าเรื่อง "ย้อนรอย เส้นทางชั้วรมัน"	๑,๒๐๐,๐๐๐
		-จ้างเหมาหมกรรมทางวัฒนธรรมย้อนรอย เส้นทางชั้วรมันต์	๑,๘๓๐,๕๐๐
		รวม	๕,๒๕๐,๐๐๐
๓. โครงการการพัฒนานวัตกรรมการผลิตและจำหน่ายผลิตภัณฑ์ใหม่กลุ่มจังหวัดนครชัยบุรีรินทร์แบบครบ วงจร			
๑๓	กิจกรรมหลัก : เพิ่ม ศักยภาพการผลิตเส้น ไหมให้ได้มาตรฐาน มกษ. ๘๐๐๐	กิจกรรมย่อย อบรมเพิ่มศักยภาพการผลิตเส้นไหมให้ได้ มาตรฐาน มกษ. ๘๐๐๐	๒๒๔,๔๐๐
		รวม	๒๒๔,๔๐๐
๑๔	กิจกรรมหลัก : การ พัฒนาระดับ ผลิตภัณฑ์ผ้าไหมให้ได้ มาตรฐาน มผช.	กิจกรรมที่ ๑ การพัฒนาศักยภาพผู้ผลิตผลิตภัณฑ์ไหมนครชัย บุรีรินทร์	๑,๕๔๗,๗๐๐
		กิจกรรมที่ ๒ การติดตามประเมินผล/บริหารโครงการ	๙๐,๐๐๐
		รวม	๑,๖๓๗,๗๐๐
๑๕	กิจกรรมหลัก : การ พัฒนานวัตกรรมเพื่อ สนับสนุนการผลิต และจำหน่าย ผลิตภัณฑ์ไหมนครชัย บุรีรินทร์แบบครบวงจร	กิจกรรมที่ ๑ การพัฒนาเครื่องจักรสำหรับการสาวไหม	๒,๙๔๔,๖๐๐
		กิจกรรมที่ ๒ การพัฒนาเครื่องจักรสำหรับการคันทูกเส้นไหม	๒,๘๒๙,๖๐๐
		กิจกรรมที่ ๓ การพัฒนาเครื่องจักรสำหรับการควบเกลียวเส้น ไหม	๒,๙๔๔,๖๐๐
		กิจกรรมที่ ๔ การพัฒนาเครื่องจักรสำหรับการตีเกลียวเส้นไหม	๒,๖๙๔,๖๐๐

		กิจกรรมที่ ๕ การพัฒนาเครื่องจักรสำหรับการเตรียมเส้นไหมเพื่อมัดหมี่เส้นไหม	๒,๔๔๔,๖๐๐
		กิจกรรมที่ ๖ การพัฒนาเครื่องจักรสำหรับการทอเส้นไหม	๒,๖๙๔,๖๐๐
		กิจกรรมที่ ๗ การพัฒนาเครื่องจักรสำหรับการเพิ่มประสิทธิภาพการทอผ้าไหม	๓,๔๔๕,๓๐๐
		กิจกรรมที่ ๘ การพัฒนาเครื่องจักรสำหรับการเพิ่มประสิทธิภาพของกระบวนการย้อมสีเส้นไหม	๓,๑๙๔,๕๐๐
		กิจกรรมที่ ๙ นวัตกรรมสนับสนุนการขายผลิตภัณฑ์ไหมกลุ่มจังหวัดนครชัยบุรีรินทร์	๗,๖๐๕,๐๐๐
		รวม	๓๐,๗๙๗,๔๐๐
ยุทธศาสตร์การส่งเสริม พัฒนาการค้าการลงทุน และการค้าชายแดน			
๔. โครงการส่งเสริมการค้าชายแดนและการลงทุนภายในกลุ่มจังหวัด			
๑๖	กิจกรรมหลัก : การพัฒนาตลาดเพื่อเชื่อมโยงการค้าสู่สากล	กิจกรรมที่ ๑ การพัฒนาศักยภาพผู้ผลิตผลิตภัณฑ์ไหมนครชัยบุรีรินทร์	๔,๒๐๐,๐๐๐
		กิจกรรมที่ ๒ การพัฒนาผู้ประกอบการเพื่อยกระดับการส่งออกจำนวน ๑ ครั้ง / ๑๐๐ ราย	๔๐๐,๐๐๐
		รวม	๔,๖๐๐,๐๐๐
๑๖	กิจกรรมหลัก : พัฒนาโครงสร้างพื้นฐานด้านการขนส่งเพื่อการค้า	กิจกรรมย่อย ก่อสร้างถนนลาดยาง สายแยกทางหลวงหมายเลข ๒๔ เชื่อมแยกทางหลวงหมายเลข ๒๔๔๕ อำเภอประโคนชัย จังหวัดบุรีรัมย์ (ตอนที่ ๑) ผิวจราจรกว้าง ๖.๐๐ เมตร ไหล่ทางกว้างข้างละ ๐๐.๐๐ - ๑.๕๐ เมตร ระยะทางไม่น้อยกว่า ๒.๗๐๐ กิโลเมตร	๓๐,๐๐๐,๐๐๐
		รวม	๓๐,๐๐๐,๐๐๐
ยุทธศาสตร์ยกระดับการพัฒนาคุณภาพชีวิต			
๕. โครงการพัฒนานวัตกรรมภูมิปัญญาและวัฒนธรรมท้องถิ่นสู่การสร้างรายได้ให้ผู้สูงอายุในชุมชน			
๑๘	กิจกรรมหลัก : นวัตกรรมการพัฒนาภูมิปัญญาและวัฒนธรรมสู่การสร้างรายได้ของผู้สูงอายุ	กิจกรรมที่ ๑ ประชุมวางแผนการทำงานร่วมกันระหว่างหน่วยงานหลัก (หน่วยงานใน พม.) และหน่วยงานภาคีเครือข่ายที่เกี่ยวข้อง	๓๗๔,๔๐๐
		กิจกรรมที่ ๒ จัดตั้งกลุ่มพัฒนาภูมิปัญญาผู้สูงอายุโดยใช้นวัตกรรมและเทคโนโลยีเข้ามาประยุกต์ภายใต้ข้อมูลความต้องการผลผลิตของตลาดผู้บริโภค	๘๐๕,๑๐๐

		กิจกรรมที่ ๓ ศึกษาพัฒนาภูมิปัญญาสู่ความเป็นเลิศ ค่าจ้าง เหมาพัฒนานวัตกรรมหลักสูตรอาชีพชุมชน ๔ หลักสูตร	๒,๘๓๗,๗๐๐
		กิจกรรมที่ ๔ ประชุมร่วมกับทีม พมจ.และคณะทำงานแต่ละ จังหวัดในพื้นที่เพื่อติดตามการดำเนินงาน (พัฒนาสังคมและ ความมั่นคงของมนุษย์) (๒ ครั้ง)	๒๖๔,๖๐๐
		กิจกรรมที่ ๕ จัดนิทรรศการ (แอปพลิเคชัน นครชัยบุรีรินทร์ ๔.๐) นวัตกรรมการพัฒนาภูมิปัญญาสู่การสร้างรายได้ของ ผู้สูงอายุ	๑๕๒,๘๐๐
		กิจกรรมที่ ๖ จัดทำรายงานสรุปผลการดำเนินโครงการ ๒ กลุ่ม	๘๐,๐๐๐
		รวม	๔,๕๑๔,๖๐๐
		รวม ๕ โครงการ ๑๗ กิจกรรมหลัก	๔๗๕,๙๕๐,๐๐๐
	งบบริหารกลุ่มจังหวัดฯ		๕,๐๐๐,๐๐๐
		รวม งบประมาณโครงการ + งบบริหาร	๔๘๐,๙๕๐,๐๐๐
