

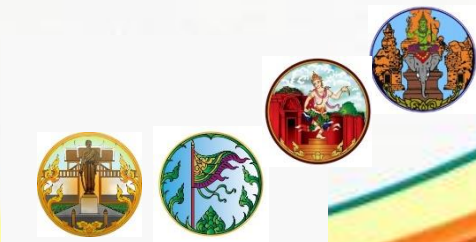

2564

รายงานตามแบบฟอร์ม ๓ม.64



# นครศรีธรรมราชบุรีรินทร์

การติดตามผลการดำเนินงานโครงการตามแผนปฏิบัติการประจำปี  
ของกลุ่มจังหวัดภาคตะวันออกเฉียงเหนือตอนล่าง 1

ประจำปีงบประมาณ 2564



# 2564

ข้อมูลผลการเบิกจ่ายงบประมาณของกลุ่มจังหวัดภาคตะวันออกเฉียงเหนือตอนล่าง 1  
งบประมาณประจำปี พ.ศ. 2564 ภาพรวมกลุ่มจังหวัดภาคตะวันออกเฉียงเหนือตอนล่าง 1

ข้อมูล ณ วันที่ 30 กันยายน 2564

โครงการ/กิจกรรม/รายการ	งบที่ได้รับการจัดสรร	เบิกจ่าย	ยังไม่เบิกจ่าย	เหลือจ่าย
ยุทธศาสตร์ที่ 1 การพัฒนาขีดความสามารถในการแข่งขันเกษตรอุตสาหกรรมบวจร				
1. โครงการพัฒนาวัฒนธรรมเกษตรและอาหารปลอดภัยกลุ่มนครชัยบุรีรินทร์	119,243,000.00	94,716,668.73	25,927,536.03	4,555,906.67
กิจกรรมหลักที่ 1 พัฒนาและบริหารจัดการน้ำเพื่อการเกษตรอย่างยั่งยืนในเขตนครชัยบุรีรินทร์	100,200,000.00	70,238,936.77	19,767,591.78	25,443.23
กิจกรรมหลักที่ 2 พัฒนาและบริหารจัดการน้ำเพื่อการเกษตรอย่างยั่งยืนในเขตนครชัยบุรีรินทร์ (เหลือจ่าย)	-	7,986,017.31	4,968,944.25	130,469.09
กิจกรรมหลักที่ 3 การเรียนรู้สู่การปฏิบัติเกษตรอินทรีย์วิถีถิ่นนครชัยบุรีรินทร์ตลอดห่วงโซ่คุณค่า	4,166,400.00	4,133,000.00	-	33,400.00
กิจกรรมหลักที่ 4 การเรียนรู้สู่การปฏิบัติเกษตรอินทรีย์วิถีถิ่นนครชัยบุรีรินทร์ตลอดห่วงโซ่คุณค่า (เหลือจ่าย)	-	882,000.00	-	118,000.00
กิจกรรมหลักที่ 5 การพัฒนาศักยภาพการผลิตภัณฑ์เกษตรกลุ่มนครชัยบุรีรินทร์	3,000,000.00	1,158,649.00	1,191,000.00	-
กิจกรรมหลักที่ 6 การเพิ่มประสิทธิภาพการจัดการไร่นาเพื่อลดต้นทุนการผลิตและเพื่อคุณภาพการผลิตของเกษตรกรที่เป็นสมาชิกสหกรณ์	1,598,200.00	1,416,476.00	-	5,524.00
กิจกรรมหลักที่ 8 ยกระดับมาตรฐานฟาร์มแพะและการจัดการฟาร์มตามมาตรฐานฟาร์ม GFM	1,500,000.00	1,496,287.47	-	-
กิจกรรมหลักที่ 9 ยกระดับมาตรฐานฟาร์มแพะและการจัดการฟาร์มตามมาตรฐานฟาร์ม GFM (เหลือจ่าย)	-	387,271.96	-	228.04
กิจกรรมหลักที่ 10 การเพิ่มประสิทธิภาพการใช้อาหารและพืชอาหารสัตว์สำหรับการผลิตโคเนื้อแพะและแบบครบวงจร	3,000,000.00	2,492,750.00	-	507,250.00

ต่อ ...

โครงการ/กิจกรรม/รายการ	งบที่ได้รับการจัดสรร	เบิกจ่าย	ยังไม่เบิกจ่าย	เหลือจ่าย
กิจกรรมหลักที่ 11 เพิ่มประสิทธิภาพการผลิตเนื้อเพื่อการส่งออก	1,132,800.00	1,072,000.00	-	60,800.00
กิจกรรมหลักที่ 12 เพิ่มประสิทธิภาพการผลิตเนื้อเพื่อการส่งออก (เหลือจ่าย)	-	2,301,980.00	-	20.00
กิจกรรมหลักที่ 13 การพัฒนาเพื่อยกระดับการผลิตเนื้อวัวกิวเนอครชัยบุรีนทร์สู่เนื้ออีดพรีเมียม	2,820,000.00	376,925.00	-	2,443,075.00
กิจกรรมหลักที่ 14 พัฒนาศักยภาพการแปรรูปผลิตภัณฑ์ปศุสัตว์	825,600.00	774,375.22	-	24,784.78
กิจกรรมหลักที่ 15 งานแสดงมหกรรมสินค้าปศุสัตว์นครชัยบุรีนทร์	1,000,000.00	-	-	1,000,000.00
<b>ยุทธศาสตร์ที่ 2 การพัฒนาอุตสาหกรรมการท่องเที่ยว และผลิตภัณฑ์ใหม่</b>				
<b>โครงการยกระดับขีดความสามารถการท่องเที่ยวและผลิตภัณฑ์ใหม่นครชัยบุรีนทร์</b>	<b>259,120,400.00</b>	<b>223,127,942.61</b>	<b>34,929,000.00</b>	<b>1,464,762.43</b>
กิจกรรมหลักที่ 16 การพัฒนาโครงสร้างพื้นฐานและสิ่งอำนวยความสะดวกด้านการท่องเที่ยว	236,815,000.00	201,587,538.62	29,953,200.00	507,177.14
กิจกรรมหลักที่ 17 การพัฒนาโครงสร้างพื้นฐานและสิ่งอำนวยความสะดวกด้านการท่องเที่ยว (เหลือจ่าย)	-	5,562,567.28	-	-
กิจกรรมหลักที่ 18 การพัฒนาศักยภาพบุคลากรด้านการท่องเที่ยว	6,456,000.00	3,582,573.97	2,800,000.00	73,426.03
กิจกรรมหลักที่ 19 การพัฒนาการตลาดและประชาสัมพันธ์การท่องเที่ยวนครชัยบุรีนทร์	8,000,000.00	5,000,000.00	2,175,800.00	10,000.00
กิจกรรมหลักที่ 20 การเพิ่มประสิทธิภาพการบริหารจัดการแปลงหม่อนให้มีคุณภาพ	1,586,400.00	1,400,109.24	-	153,612.76
กิจกรรมหลักที่ 21 นวัตกรรมการผลิตผ้าไหมครบวงจร	6,263,000.00	5,995,153.50	-	267,846.50
<b>ยุทธศาสตร์ที่ 3 ยกระดับการพัฒนาคุณภาพชีวิต</b>				
<b>โครงการยกระดับการพัฒนาคุณภาพชีวิตคนทุกช่วงวัยนครชัยบุรีนทร์</b>	<b>14,308,200.00</b>	<b>3,952,152.05</b>	<b>959,988.00</b>	<b>4,171,357.45</b>
กิจกรรมหลักที่ 24 เสริมสร้างความสัมพันธ์ครอบครัวสู่ชุมชนเข้มแข็งนครชัยบุรีนทร์	2,000,000.00	1,139,565.60	-	635,731.90
กิจกรรมหลักที่ 25 สร้างรายได้ให้กับผู้สูงอายุในชุมชนอย่างยั่งยืน	2,872,000.00	1,692,226.00	-	1,179,774.00
กิจกรรมหลักที่ 26 ศูนย์พัฒนาถ่ายทอดนวัตกรรมการรักษาและป้องกันโรคผู้สูงอายุทางด้านชีวกลศาสตร์	1,500,000.00	320,610.45	-	1,179,389.55
กิจกรรมหลักที่ 27 การดูแลผู้ป่วยแผลกดทับด้วยนวัตกรรมเครื่องเฝ้าระวังการเกิดแผลกดทับ	2,936,200.00	799,750.00	959,988.00	1,176,462.00
งบบริหาร	5,000,000.00	3,792,410.92	99,119.00	60,186.76
<b>รวมทั้งสิ้น</b>	<b>397,671,600.00</b>	<b>325,589,174.31</b>	<b>61,915,643.03</b>	<b>10,252,213.31</b>



# Best Practice



**Best Practice ของการดำเนินการตามแผนปฏิบัติการประจำปีของกลุ่มจังหวัด  
ภาคตะวันออกเฉียงเหนือตอนล่าง ๑ ประจำปีงบประมาณ พ.ศ. ๒๕๖๔**

**จังหวัดนครราชสีมา**

**ส่วนที่ ๑ : ข้อมูลทั่วไป**

ข้อมูลทั่วไป	รายละเอียดข้อมูล
ชื่อโครงการ	โครงการยกระดับขีดความสามารถการท่องเที่ยวและผลิตภัณฑ์ไหมนครชัยบุรินทร์
ชื่อกิจกรรมหลัก	การพัฒนาโครงสร้างพื้นฐานและสิ่งอำนวยความสะดวกด้านการท่องเที่ยว
ชื่อกิจกรรมย่อย/รายการ	ซ่อมสร้างถนนลาดยาง แอสฟัลติกคอนกรีต สาย นม. ๓๐๐๓ แยก ทล. ๒๐๑ - บ้านเจริญผล ตำบลหนองบัวตะเกียด,มาบกราด อำเภอด่านขุนทด,พระทองคำ จังหวัดนครราชสีมา ผิวจราจรกว้าง ๖.๐๐ เมตร ระยะทาง ๖.๐๐๐ กิโลเมตร
งบประมาณ	๓๐,๐๐๐,๐๐๐ บาท
ใช้จ่ายจริง	๓๐,๐๐๐,๐๐๐ บาท

**ส่วนที่ ๒ : เกณฑ์การประเมิน**

เกณฑ์การประเมิน	รายละเอียดข้อมูล								
๑. วัตถุประสงค์	<table border="1"> <thead> <tr> <th>วัตถุประสงค์</th> <th>ผลบรรลุ</th> </tr> </thead> <tbody> <tr> <td>๑. เพื่อแก้ไขปัญหาความเดือดร้อนของประชาชนในด้านการคมนาคมขนส่ง ลดภาระค่าใช้จ่ายของประชาชนในการขนส่งสินค้าเกษตรและการเดินทางติดต่อค้าขายซึ่งกันและกัน</td> <td>ประชาชนสามารถลดภาระค่าใช้จ่ายในการขนส่งสินค้าเกษตรและการเดินทางติดต่อค้าขายซึ่งกันและกัน</td> </tr> <tr> <td>๒. เพื่อส่งเสริมและอำนวยความสะดวก ระบบขนส่งให้รวดเร็ว เอื้อต่อภาคอุตสาหกรรม ภาคเกษตร ภาคการปศุสัตว์ และภาคการท่องเที่ยว</td> <td>ภาคอุตสาหกรรม ภาคเกษตร ภาคการปศุสัตว์ และภาคการท่องเที่ยว มีความสะดวกในการสัญจรไปมา และระบบขนส่งมีความรวดเร็ว</td> </tr> <tr> <td>๓. เพื่อป้องกันอุบัติเหตุ ลดการสูญเสียชีวิตและทรัพย์สินของประชาชนในการเดินทางบนท้องถนน</td> <td>ลดการเกิดอุบัติเหตุ การสูญเสียชีวิตและทรัพย์สินของประชาชนในการเดินทางบนท้องถนน</td> </tr> </tbody> </table>	วัตถุประสงค์	ผลบรรลุ	๑. เพื่อแก้ไขปัญหาความเดือดร้อนของประชาชนในด้านการคมนาคมขนส่ง ลดภาระค่าใช้จ่ายของประชาชนในการขนส่งสินค้าเกษตรและการเดินทางติดต่อค้าขายซึ่งกันและกัน	ประชาชนสามารถลดภาระค่าใช้จ่ายในการขนส่งสินค้าเกษตรและการเดินทางติดต่อค้าขายซึ่งกันและกัน	๒. เพื่อส่งเสริมและอำนวยความสะดวก ระบบขนส่งให้รวดเร็ว เอื้อต่อภาคอุตสาหกรรม ภาคเกษตร ภาคการปศุสัตว์ และภาคการท่องเที่ยว	ภาคอุตสาหกรรม ภาคเกษตร ภาคการปศุสัตว์ และภาคการท่องเที่ยว มีความสะดวกในการสัญจรไปมา และระบบขนส่งมีความรวดเร็ว	๓. เพื่อป้องกันอุบัติเหตุ ลดการสูญเสียชีวิตและทรัพย์สินของประชาชนในการเดินทางบนท้องถนน	ลดการเกิดอุบัติเหตุ การสูญเสียชีวิตและทรัพย์สินของประชาชนในการเดินทางบนท้องถนน
	วัตถุประสงค์	ผลบรรลุ							
	๑. เพื่อแก้ไขปัญหาความเดือดร้อนของประชาชนในด้านการคมนาคมขนส่ง ลดภาระค่าใช้จ่ายของประชาชนในการขนส่งสินค้าเกษตรและการเดินทางติดต่อค้าขายซึ่งกันและกัน	ประชาชนสามารถลดภาระค่าใช้จ่ายในการขนส่งสินค้าเกษตรและการเดินทางติดต่อค้าขายซึ่งกันและกัน							
	๒. เพื่อส่งเสริมและอำนวยความสะดวก ระบบขนส่งให้รวดเร็ว เอื้อต่อภาคอุตสาหกรรม ภาคเกษตร ภาคการปศุสัตว์ และภาคการท่องเที่ยว	ภาคอุตสาหกรรม ภาคเกษตร ภาคการปศุสัตว์ และภาคการท่องเที่ยว มีความสะดวกในการสัญจรไปมา และระบบขนส่งมีความรวดเร็ว							
๓. เพื่อป้องกันอุบัติเหตุ ลดการสูญเสียชีวิตและทรัพย์สินของประชาชนในการเดินทางบนท้องถนน	ลดการเกิดอุบัติเหตุ การสูญเสียชีวิตและทรัพย์สินของประชาชนในการเดินทางบนท้องถนน								
๒. ขั้นตอนการดำเนินงาน/Flow ของระบบการทำงาน	<ol style="list-style-type: none"> <li>๑. ตั้งคณะกรรมการกำหนดราคากลาง</li> <li>๒. ประกาศเชิญชวนจัดซื้อจัดจ้าง</li> <li>๓. ประกาศผู้ชนะประกวดราคา</li> <li>๔. ลงนามในสัญญาจ้าง</li> <li>๕. ดำเนินการซ่อมสร้างถนนลาดยางแอสฟัลติกคอนกรีต</li> <li>๖. ส่งมอบงาน/กรรมการตรวจรับ</li> <li>๗. เบิกจ่ายงบประมาณ</li> </ol>								

เกณฑ์การประเมิน	รายละเอียดข้อมูล																										
๓. ประสิทธิภาพการดำเนินงาน	๑. การเปรียบเทียบแผนการดำเนินงาน และผลการดำเนินงาน <table border="1" data-bbox="512 232 1401 786"> <thead> <tr> <th>กิจกรรม</th> <th>แผนการดำเนินงาน</th> <th>ดำเนินงานจริง</th> <th>เร็วกว่าแผน</th> <th>ตามแผน</th> <th>ช้ากว่าแผน</th> </tr> </thead> <tbody> <tr> <td>ซ่อมสร้างถนนลาดยางแอสฟัลติกคอนกรีต สาย นม. ๓๐๐๓ แยก ทล. ๒๐๑ - บ้านเจริญผล ตำบลหนองบัวตะเกียด, มาบกราด อำเภอด่านขุนทด, พระทองคำ จังหวัดนครราชสีมา ผิวจราจร กว้าง ๖.๐๐ เมตร ระยะทาง ๖.๐๐๐ กิโลเมตร</td> <td>ก.พ. - มิ.ย. ๒๕๖๔</td> <td>ก.พ. - มิ.ย. ๒๕๖๔</td> <td></td> <td>/</td> <td></td> </tr> </tbody> </table>						กิจกรรม	แผนการดำเนินงาน	ดำเนินงานจริง	เร็วกว่าแผน	ตามแผน	ช้ากว่าแผน	ซ่อมสร้างถนนลาดยางแอสฟัลติกคอนกรีต สาย นม. ๓๐๐๓ แยก ทล. ๒๐๑ - บ้านเจริญผล ตำบลหนองบัวตะเกียด, มาบกราด อำเภอด่านขุนทด, พระทองคำ จังหวัดนครราชสีมา ผิวจราจร กว้าง ๖.๐๐ เมตร ระยะทาง ๖.๐๐๐ กิโลเมตร	ก.พ. - มิ.ย. ๒๕๖๔	ก.พ. - มิ.ย. ๒๕๖๔		/										
กิจกรรม	แผนการดำเนินงาน	ดำเนินงานจริง	เร็วกว่าแผน	ตามแผน	ช้ากว่าแผน																						
ซ่อมสร้างถนนลาดยางแอสฟัลติกคอนกรีต สาย นม. ๓๐๐๓ แยก ทล. ๒๐๑ - บ้านเจริญผล ตำบลหนองบัวตะเกียด, มาบกราด อำเภอด่านขุนทด, พระทองคำ จังหวัดนครราชสีมา ผิวจราจร กว้าง ๖.๐๐ เมตร ระยะทาง ๖.๐๐๐ กิโลเมตร	ก.พ. - มิ.ย. ๒๕๖๔	ก.พ. - มิ.ย. ๒๕๖๔		/																							
๔. ผลการดำเนินงาน	๒. การเปรียบเทียบแผนการใช้จ่ายงบประมาณ และผลการใช้จ่ายงบประมาณ <table border="1" data-bbox="512 864 1401 1447"> <thead> <tr> <th rowspan="2">กิจกรรม</th> <th colspan="4">การเบิกจ่าย (ระบุจำนวนวงเงิน บาท)</th> </tr> <tr> <th></th> <th>ไตรมาสที่ ๑</th> <th>ไตรมาสที่ ๒</th> <th>ไตรมาสที่ ๓</th> <th>ไตรมาสที่ ๔</th> </tr> </thead> <tbody> <tr> <td rowspan="2">ซ่อมสร้างถนนลาดยางแอสฟัลติกคอนกรีต สาย นม. ๓๐๐๓ แยก ทล. ๒๐๑ - บ้านเจริญผล ตำบลหนองบัวตะเกียด, มาบกราด อำเภอด่านขุนทด, พระทองคำ จังหวัดนครราชสีมา ผิวจราจร กว้าง ๖.๐๐ เมตร ระยะทาง ๖.๐๐๐ กิโลเมตร</td> <td>แผน</td> <td>-</td> <td>-</td> <td>๓๐,๐๐๐,๐๐๐</td> <td>-</td> </tr> <tr> <td>ผล</td> <td>-</td> <td>-</td> <td>๓๐,๐๐๐,๐๐๐</td> <td>-</td> </tr> </tbody> </table>						กิจกรรม	การเบิกจ่าย (ระบุจำนวนวงเงิน บาท)					ไตรมาสที่ ๑	ไตรมาสที่ ๒	ไตรมาสที่ ๓	ไตรมาสที่ ๔	ซ่อมสร้างถนนลาดยางแอสฟัลติกคอนกรีต สาย นม. ๓๐๐๓ แยก ทล. ๒๐๑ - บ้านเจริญผล ตำบลหนองบัวตะเกียด, มาบกราด อำเภอด่านขุนทด, พระทองคำ จังหวัดนครราชสีมา ผิวจราจร กว้าง ๖.๐๐ เมตร ระยะทาง ๖.๐๐๐ กิโลเมตร	แผน	-	-	๓๐,๐๐๐,๐๐๐	-	ผล	-	-	๓๐,๐๐๐,๐๐๐	-
กิจกรรม	การเบิกจ่าย (ระบุจำนวนวงเงิน บาท)																										
		ไตรมาสที่ ๑	ไตรมาสที่ ๒	ไตรมาสที่ ๓	ไตรมาสที่ ๔																						
ซ่อมสร้างถนนลาดยางแอสฟัลติกคอนกรีต สาย นม. ๓๐๐๓ แยก ทล. ๒๐๑ - บ้านเจริญผล ตำบลหนองบัวตะเกียด, มาบกราด อำเภอด่านขุนทด, พระทองคำ จังหวัดนครราชสีมา ผิวจราจร กว้าง ๖.๐๐ เมตร ระยะทาง ๖.๐๐๐ กิโลเมตร	แผน	-	-	๓๐,๐๐๐,๐๐๐	-																						
	ผล	-	-	๓๐,๐๐๐,๐๐๐	-																						
๔. ผลการดำเนินงาน	๑. ผลผลิต <table border="1" data-bbox="512 1547 1401 2101"> <thead> <tr> <th>ชื่อผลผลิต</th> <th>เป้าหมาย</th> <th>ผล</th> <th>สูงกว่าแผน</th> <th>ตามแผน</th> <th>ต่ำกว่าแผน</th> </tr> </thead> <tbody> <tr> <td>ซ่อมสร้างถนนลาดยางแอสฟัลติกคอนกรีต สาย นม. ๓๐๐๓ แยก ทล. ๒๐๑ - บ้านเจริญผล ตำบลหนองบัวตะเกียด, มาบกราด อำเภอด่านขุนทด, พระทองคำ จังหวัดนครราชสีมา ผิวจราจร กว้าง ๖.๐๐ เมตร ระยะทาง ๖.๐๐๐ กิโลเมตร</td> <td>๑ สายทาง</td> <td>๑ สายทาง</td> <td></td> <td>/</td> <td></td> </tr> </tbody> </table>						ชื่อผลผลิต	เป้าหมาย	ผล	สูงกว่าแผน	ตามแผน	ต่ำกว่าแผน	ซ่อมสร้างถนนลาดยางแอสฟัลติกคอนกรีต สาย นม. ๓๐๐๓ แยก ทล. ๒๐๑ - บ้านเจริญผล ตำบลหนองบัวตะเกียด, มาบกราด อำเภอด่านขุนทด, พระทองคำ จังหวัดนครราชสีมา ผิวจราจร กว้าง ๖.๐๐ เมตร ระยะทาง ๖.๐๐๐ กิโลเมตร	๑ สายทาง	๑ สายทาง		/										
ชื่อผลผลิต	เป้าหมาย	ผล	สูงกว่าแผน	ตามแผน	ต่ำกว่าแผน																						
ซ่อมสร้างถนนลาดยางแอสฟัลติกคอนกรีต สาย นม. ๓๐๐๓ แยก ทล. ๒๐๑ - บ้านเจริญผล ตำบลหนองบัวตะเกียด, มาบกราด อำเภอด่านขุนทด, พระทองคำ จังหวัดนครราชสีมา ผิวจราจร กว้าง ๖.๐๐ เมตร ระยะทาง ๖.๐๐๐ กิโลเมตร	๑ สายทาง	๑ สายทาง		/																							

เกณฑ์การประเมิน	รายละเอียดข้อมูล					
	๒. ตัวชี้วัด					
	ชื่อผลผลิต	เป้าหมาย	ผล	สูงกว่า แผน	ตาม แผน	ต่ำกว่า แผน
	มีเส้นทางในการเดินทาง เข้าถึงแหล่งท่องเที่ยว สะดวกรวดเร็ว และ ปลอดภัยยิ่งขึ้น	๑ สายทาง	๑ สายทาง		/	
	๓. นวัตกรรมที่ใช้ในการดำเนินงานที่ก่อให้เกิดผลสำเร็จ การบริหารจัดการในการซ่อมสร้างถนนลาดยางแอสฟัลติกคอนกรีต					
๕. ความพึงพอใจของ กลุ่มเป้าหมาย	ประชาชนมีความพึงพอใจจากการใช้ถนนที่มีความสะดวกสบาย และมีความ ปลอดภัย					

#### ผลลัพธ์ และผลกระทบที่ได้รับ

##### ผลลัพธ์

๑. สามารถลดระยะเวลาการเดินทางเข้าสู่แหล่งท่องเที่ยวโดยใช้เวลาน้อยลงเนื่องจากเส้นทางสามารถรองรับปริมาณจราจรที่เพิ่มมากขึ้น

๒. ลดอัตราการเกิดอุบัติเหตุ จากการปรับปรุงถนนส่งผลให้สามารถใช้ความเร็วในการขับขี่ได้อย่างเหมาะสม

๓. เพิ่มภาพลักษณ์ที่ดีต่อการท่องเที่ยวของจังหวัดนครราชสีมา

##### ผลกระทบ



๑. ด้านสังคม - ประชาชนมีความสะดวกสบายในการเดินทางเข้าถึงแหล่งท่องเที่ยว สะดวกรวดเร็วและปลอดภัยยิ่งขึ้น

๒. ด้านเศรษฐกิจ - ลดภาระค่าใช้จ่ายของประชาชนในการขนส่งสินค้าเกษตรและการเดินทางติดต่อค้าขายซึ่งกันและกัน

##### การต่อยอดผลการดำเนินงาน

มีนักท่องเที่ยวเดินทางไปยังแหล่งท่องเที่ยวมีความสะดวกสบายและมีจำนวนเพิ่มขึ้น เนื่องจากเป็นเส้นทางลัดเข้าสู่วัดบ้านไร่ หลวงพ่อคุณ ปรีสุทโธ ซึ่งเป็นแหล่งท่องเที่ยวทางศิลปะ วัฒนธรรม และเป็นเส้นทางลัดสู่ภาคอีสานในช่วงเทศกาลท่องเที่ยวทำให้การสัญจรของประชาชนสะดวกขึ้น

Best Practice ของการดำเนินการตามแผนปฏิบัติการประจำปีของกลุ่มจังหวัดภาคตะวันออกเฉียงเหนือตอนล่าง ๑ ประจำปีงบประมาณ พ.ศ. ๒๕๖๔  
จังหวัดนครราชสีมา

โครงการ/กิจกรรม/หน่วยดำเนินการ	สรุปผลการดำเนินงานโดยสังเขป	ภาพประกอบการลงพื้นที่
<p><b>๑. ชื่อโครงการ</b> ยกระดับขีดความสามารถการท่องเที่ยง และผลิตภัณฑ์ไหมนครชัยบุรินทร์</p> <p><b>๒. ชื่อกิจกรรมหลัก</b> การพัฒนาโครงสร้างพื้นฐานและสิ่งอำนวยความสะดวกด้านการท่องเที่ยว</p> <p><b>๓. ชื่อกิจกรรมย่อย/รายการ</b> ซ่อมสร้างถนนลาดยาง แอสฟัลติกคอนกรีต สาย นม. ๓๐๐๓ แยก ทล. ๒๐๑ - บ้านเจริญผล ตำบลหนองบัวตะเกียด, มาบกราด อำเภอด่านขุนทด, พระทองคำ จังหวัดนครราชสีมา ผิวจราจรกว้าง ๖.๐๐ เมตร ระยะทาง ๖.๐๐๐ กิโลเมตร</p> <p><b>๔. หน่วยดำเนินการ</b> แขวงทางหลวงชนบท นครราชสีมา</p> <p><b>๕. งบประมาณ</b> ๓๐,๐๐๐,๐๐๐ บาท</p> <p><b>๖. วัตถุประสงค์โครงการ</b></p> <p>๖.๑ พัฒนาเส้นทางคมนาคม เพื่อส่งเสริมและอำนวยความสะดวก ระบบขนส่งให้รวดเร็ว เอื้อต่อภาคอุตสาหกรรม ภาคการเกษตร ภาคการปศุสัตว์ และภาคการท่องเที่ยว</p> <p>๖.๒ พัฒนาเส้นทางคมนาคม เพื่อแก้ไขปัญหาความเดือดร้อนของประชาชนในด้านการคมนาคมขนส่ง ลดภาระค่าใช้จ่ายของประชาชนในการขนส่งสินค้าเกษตร และการเดินทางติดต่อค้าขายซึ่งกันและกัน</p> <p>๖.๓ พัฒนาเส้นทางคมนาคม เพื่อป้องกันอุบัติเหตุ ลดการสูญเสียชีวิตและทรัพย์สินของประชาชนในการเดินทางบนท้องถนน สถาบันการท่องเที่ยว</p>	<p><b>ข้อมูลทั่วไป</b></p> <p>ถนนทางหลวงชนบท สาย นม. ๓๐๐๓ จากแยก ทล. ๒๐๑ ตำบลหนองบัวตะเกียด อำเภอด่านขุนทด - บ้านเจริญผล ตำบลมาบกราด อำเภอพระทองคำ จังหวัดนครราชสีมา มีผิวจราจรกว้าง ๖.๐๐ เมตร ระยะทาง ๖.๐๐๐ กิโลเมตร เป็นเส้นทางลัดเข้าสู่วัดบ้านไร่ หลวงพ่อคุณ ปรีสุทโธ ซึ่งเป็นแหล่งท่องเที่ยวทางศิลปะ วัฒนธรรม และเป็นเส้นทางลัดสู่ภาคอีสานในช่วงเทศกาลท่องเที่ยว</p> <p><b>ที่มาของการดำเนินโครงการ</b></p> <p>จังหวัดนครราชสีมา เป็นจังหวัดพื้นที่ที่มีทรัพยากรทางการท่องเที่ยวที่หลากหลาย ทั้งแหล่งท่องเที่ยวอารยธรรมขอม แหล่งท่องเที่ยวทางธรรมชาติ แหล่งท่องเที่ยวทางวัฒนธรรม/ประเพณี ซึ่งมีความโดดเด่น แตกต่างและมีศักยภาพในการดึงดูดนักท่องเที่ยว ปัจจุบันพบปัญหามีจำนวนนักท่องเที่ยวเดินทางเข้ามาท่องเที่ยวมีจำนวนเพิ่มขึ้น แหล่งท่องเที่ยว โครงสร้างพื้นฐานและสิ่งอำนวยความสะดวกต่างๆ ยังไม่เพียงพอกับจำนวนนักท่องเที่ยวที่จะเพิ่มมากขึ้นตามลำดับ จึงมีความจำเป็นที่จะต้องปรับปรุงศักยภาพของแหล่งท่องเที่ยวในพื้นที่ โครงสร้างพื้นฐานและสิ่งอำนวยความสะดวกต่างๆ เพื่อรองรับจำนวนนักท่องเที่ยว</p>	 

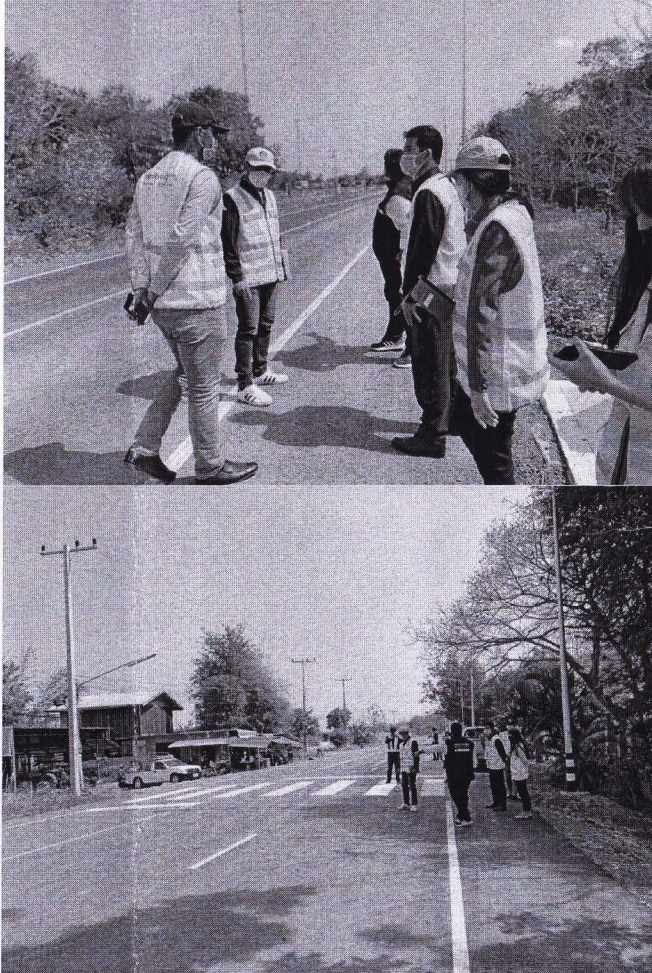

โครงการ/กิจกรรม/หน่วยดำเนินการ	สรุปผลการดำเนินงานโดยสังเขป	ภาพประกอบการลงพื้นที่
<p><b>๗. กลุ่มเป้าหมายโครงการ</b></p> <p>๗.๑ นักท่องเที่ยวชาวไทยและต่างประเทศ</p> <p>๗.๒ ผู้ประกอบการด้านการท่องเที่ยว</p> <p>๗.๓ หน่วยงานภาครัฐ เอกชน และภาคีเครือข่ายที่เกี่ยวข้อง</p> <p>๗.๔ หมู่บ้านท่องเที่ยวโดย ชุมชน</p>	<p><b>ผลการดำเนินงาน</b></p> <p>ผลผลิต :</p> <ul style="list-style-type: none"> <li>- มีจำนวนเส้นทางในการเดินทางเข้าถึงแหล่งท่องเที่ยว สะดวกรวดเร็วและปลอดภัยยิ่งขึ้น</li> <li>- มีไฟฟ้าแสงสว่างในเส้นทางเพื่อความปลอดภัยยิ่งขึ้น</li> </ul> <p>ผลลัพธ์ :</p> <ul style="list-style-type: none"> <li>- สามารถลดระยะเวลาการเดินทางเข้าสู่แหล่งท่องเที่ยว โดยใช้เวลาน้อยลงเนื่องจากเส้นทางสามารถรองรับปริมาณจราจรที่เพิ่มมากขึ้น</li> <li>- ลดอัตราการเกิดอุบัติเหตุ จากการปรับปรุงถนนส่งผลให้สามารถใช้ความเร็วในการขับขี่ได้อย่างเหมาะสม</li> <li>- เพิ่มภาพลักษณ์ที่ดีต่อการท่องเที่ยวของจังหวัด นครราชสีมา</li> </ul> <p>ผลกระทบ :</p> <p>ด้านสังคม - ประชาชนมีความสะดวกสบายในการเดินทางเข้าถึงแหล่งท่องเที่ยว สะดวกรวดเร็วและปลอดภัยยิ่งขึ้น</p> <p>ด้านเศรษฐกิจ - ลดภาระค่าใช้จ่ายของประชาชนในการขนส่งสินค้าเกษตรและการเดินทางติดต่อค้าขายซึ่งกันและกัน</p>	

Best Practice ของการดำเนินการตามแผนปฏิบัติการประจำปีของกลุ่มจังหวัด

ภาคตะวันออกเฉียงเหนือตอนล่าง ๑ ประจำปีงบประมาณ พ.ศ. ๒๕๖๔

จังหวัดชัยภูมิ

ส่วนที่ ๑ : ข้อมูลทั่วไป

ข้อมูลทั่วไป	รายละเอียดข้อมูล
ชื่อโครงการ	โครงการพัฒนานวัตกรรมการเกษตรและอาหารปลอดภัยกลุ่มนครชัยบุรินทร์
ชื่อกิจกรรมหลัก	ยกระดับมาตรฐานฟาร์มแพะ และการจัดการฟาร์มตามมาตรฐานฟาร์ม GFM
ชื่อกิจกรรมย่อย/รายการ	-
งบประมาณ	๓๗๕,๐๐๐ บาท
ใช้จ่ายจริง	๓๗๔,๓๘๗.๔๗ บาท

ส่วนที่ ๒ : เกณฑ์การประเมิน

เกณฑ์การประเมิน	รายละเอียดข้อมูล						
๑. วัตถุประสงค์	<table border="1"> <thead> <tr> <th>วัตถุประสงค์</th> <th>ผลบรรลุ</th> </tr> </thead> <tbody> <tr> <td>๑. เพื่อพัฒนาทักษะด้านการผลิตแพะ ให้กับเกษตรกร</td> <td>จำนวนเกษตรกรผ่านการฝึกอบรมพัฒนาสู่ฟาร์มมาตรฐานแพะ GFM/GAP จำนวน ๓๐ ราย</td> </tr> <tr> <td>๒. เพื่อยกระดับการเลี้ยงแพะ ของเกษตรกรให้มีมาตรฐานรองรับการผลิตเพื่อการส่งออก</td> <td>จำนวนฟาร์มแพะที่ผ่านการตรวจรับรองฟาร์มมาตรฐาน GFM จำนวน ๓๐ ฟาร์ม</td> </tr> </tbody> </table>	วัตถุประสงค์	ผลบรรลุ	๑. เพื่อพัฒนาทักษะด้านการผลิตแพะ ให้กับเกษตรกร	จำนวนเกษตรกรผ่านการฝึกอบรมพัฒนาสู่ฟาร์มมาตรฐานแพะ GFM/GAP จำนวน ๓๐ ราย	๒. เพื่อยกระดับการเลี้ยงแพะ ของเกษตรกรให้มีมาตรฐานรองรับการผลิตเพื่อการส่งออก	จำนวนฟาร์มแพะที่ผ่านการตรวจรับรองฟาร์มมาตรฐาน GFM จำนวน ๓๐ ฟาร์ม
วัตถุประสงค์	ผลบรรลุ						
๑. เพื่อพัฒนาทักษะด้านการผลิตแพะ ให้กับเกษตรกร	จำนวนเกษตรกรผ่านการฝึกอบรมพัฒนาสู่ฟาร์มมาตรฐานแพะ GFM/GAP จำนวน ๓๐ ราย						
๒. เพื่อยกระดับการเลี้ยงแพะ ของเกษตรกรให้มีมาตรฐานรองรับการผลิตเพื่อการส่งออก	จำนวนฟาร์มแพะที่ผ่านการตรวจรับรองฟาร์มมาตรฐาน GFM จำนวน ๓๐ ฟาร์ม						
๒. ขั้นตอนการดำเนินงาน/Flow ของระบบการทำงาน	<p>๑. คัดเลือก รับสมัครกลุ่มเกษตรกร วิสาหกิจชุมชน สหกรณ์ ที่สนใจเข้าร่วมโครงการ</p> <p>๒. จัดประชุมชี้แจงโครงการ และทำความเข้าใจหลักเกณฑ์ และระเบียบวิธีปฏิบัติ ตามเงื่อนไขของสมาชิก</p> <p>๓. อบรมและให้คำปรึกษาแนะนำการจัดการฟาร์มแพะมาตรฐาน GFM และ GAP ประสานงานเครือข่ายมืออาชีพลงพื้นที่ให้คำปรึกษาแนะนำ</p> <p>๔. เกษตรกรปรับปรุงฟาร์มเลี้ยงสัตว์ของตนเองตามมาตรฐานฟาร์ม GFM</p> <p>๕. คณะผู้ตรวจประเมินตรวจประเมินฟาร์มเกษตรกรเพื่อรับรองมาตรฐานฟาร์ม</p> <p>๖. เกษตรกรที่ผ่านการตรวจประเมินจะได้รับใบรับรองมาตรฐานฟาร์ม GFM และจัดตั้งเป็นฟาร์มสาธิต (ต้นแบบ) ด้านการเลี้ยงแพะ</p>						

เกณฑ์การประเมิน	รายละเอียดข้อมูล																																		
๓. ประสิทธิภาพการดำเนินงาน	<p data-bbox="523 174 1209 208">๑. การเปรียบเทียบแผนการดำเนินงาน และผลการดำเนินงาน</p> <table border="1" data-bbox="523 237 1423 580"> <thead> <tr> <th>กิจกรรม</th> <th>แผนการดำเนินงาน</th> <th>ดำเนินงานจริง</th> <th>เร็วกว่าแผน</th> <th>ตามแผน</th> <th>ช้ากว่าแผน</th> </tr> </thead> <tbody> <tr> <td>อบรมและให้คำปรึกษา แนะนำการจัดการฟาร์ม แพะมาตรฐาน GFM และสนับสนุนการจัดทำฟาร์มมาตรฐาน GFM</td> <td>ไตรมาสที่ ๑-๒ (ตุลาคม ๒๕๖๓ - มีนาคม ๒๕๖๔)</td> <td>วันที่ ๕ มีนาคม ๒๕๖๔</td> <td></td> <td>/</td> <td></td> </tr> </tbody> </table> <p data-bbox="523 640 1378 674">๒. การเปรียบเทียบแผนการใช้จ่ายงบประมาณ และผลการใช้จ่ายงบประมาณ</p> <table border="1" data-bbox="523 703 1423 1046"> <thead> <tr> <th rowspan="2">กิจกรรม</th> <th colspan="5">การเบิกจ่าย (ระบุจำนวนวงเงิน บาท)</th> </tr> <tr> <th></th> <th>ไตรมาสที่ ๑</th> <th>ไตรมาสที่ ๒</th> <th>ไตรมาสที่ ๓</th> <th>ไตรมาสที่ ๔</th> </tr> </thead> <tbody> <tr> <td rowspan="2">อบรมและให้คำปรึกษา แนะนำการจัดการฟาร์มแพะมาตรฐาน GFM และสนับสนุนการจัดทำฟาร์มมาตรฐาน GFM</td> <td>แผน</td> <td>๒๒๕,๐๐๐</td> <td>๑๕๐,๐๐๐</td> <td>-</td> <td>-</td> </tr> <tr> <td>ผล</td> <td>-</td> <td>๓๗๔,๓๘๗.๔๗</td> <td>-</td> <td>-</td> </tr> </tbody> </table>	กิจกรรม	แผนการดำเนินงาน	ดำเนินงานจริง	เร็วกว่าแผน	ตามแผน	ช้ากว่าแผน	อบรมและให้คำปรึกษา แนะนำการจัดการฟาร์ม แพะมาตรฐาน GFM และสนับสนุนการจัดทำฟาร์มมาตรฐาน GFM	ไตรมาสที่ ๑-๒ (ตุลาคม ๒๕๖๓ - มีนาคม ๒๕๖๔)	วันที่ ๕ มีนาคม ๒๕๖๔		/		กิจกรรม	การเบิกจ่าย (ระบุจำนวนวงเงิน บาท)						ไตรมาสที่ ๑	ไตรมาสที่ ๒	ไตรมาสที่ ๓	ไตรมาสที่ ๔	อบรมและให้คำปรึกษา แนะนำการจัดการฟาร์มแพะมาตรฐาน GFM และสนับสนุนการจัดทำฟาร์มมาตรฐาน GFM	แผน	๒๒๕,๐๐๐	๑๕๐,๐๐๐	-	-	ผล	-	๓๗๔,๓๘๗.๔๗	-	-
กิจกรรม	แผนการดำเนินงาน	ดำเนินงานจริง	เร็วกว่าแผน	ตามแผน	ช้ากว่าแผน																														
อบรมและให้คำปรึกษา แนะนำการจัดการฟาร์ม แพะมาตรฐาน GFM และสนับสนุนการจัดทำฟาร์มมาตรฐาน GFM	ไตรมาสที่ ๑-๒ (ตุลาคม ๒๕๖๓ - มีนาคม ๒๕๖๔)	วันที่ ๕ มีนาคม ๒๕๖๔		/																															
กิจกรรม	การเบิกจ่าย (ระบุจำนวนวงเงิน บาท)																																		
		ไตรมาสที่ ๑	ไตรมาสที่ ๒	ไตรมาสที่ ๓	ไตรมาสที่ ๔																														
อบรมและให้คำปรึกษา แนะนำการจัดการฟาร์มแพะมาตรฐาน GFM และสนับสนุนการจัดทำฟาร์มมาตรฐาน GFM	แผน	๒๒๕,๐๐๐	๑๕๐,๐๐๐	-	-																														
	ผล	-	๓๗๔,๓๘๗.๔๗	-	-																														
๔. ผลการดำเนินงาน	<p data-bbox="523 1144 644 1178">๑. ผลผลิต</p> <table border="1" data-bbox="523 1207 1447 1464"> <thead> <tr> <th>ชื่อผลผลิต</th> <th>เป้าหมาย</th> <th>ผล</th> <th>สูงกว่าแผน</th> <th>ตามแผน</th> <th>ต่ำกว่าแผน</th> </tr> </thead> <tbody> <tr> <td>ยกระดับมาตรฐานฟาร์มแพะ และการจัดการฟาร์มตามมาตรฐานฟาร์ม GFM</td> <td>๓๐ ราย</td> <td>๓๐ ราย</td> <td></td> <td>/</td> <td></td> </tr> </tbody> </table> <p data-bbox="523 1518 639 1552">๒. ตัวชี้วัด</p> <table border="1" data-bbox="523 1581 1447 1800"> <thead> <tr> <th>ชื่อผลผลิต</th> <th>เป้าหมาย</th> <th>ผล</th> <th>สูงกว่าแผน</th> <th>ตามแผน</th> <th>ต่ำกว่าแผน</th> </tr> </thead> <tbody> <tr> <td>จำนวนฟาร์มแพะที่ผ่านการตรวจรับรองฟาร์มมาตรฐาน GFM</td> <td>๓๐ ราย</td> <td>๓๐ ราย</td> <td></td> <td>/</td> <td></td> </tr> </tbody> </table> <p data-bbox="523 1854 1442 2085">๓. นวัตกรรมที่ใช้ในการดำเนินงานที่ก่อให้เกิดผลสำเร็จ ฟาร์มที่มีระบบการป้องกันโรคและการเลี้ยงสัตว์ที่เหมาะสม (Good Farming Management ; GFM) ฟาร์มเลี้ยงสัตว์ที่ยกระดับการเลี้ยง การจัดการให้มีความปลอดภัยทางชีวภาพระบบการบันทึกข้อมูล การพัฒนาคุณภาพผลผลิต เพื่อให้ได้ปศุสัตว์และผลผลิตที่มีความปลอดภัยต่อผู้บริโภค</p>	ชื่อผลผลิต	เป้าหมาย	ผล	สูงกว่าแผน	ตามแผน	ต่ำกว่าแผน	ยกระดับมาตรฐานฟาร์มแพะ และการจัดการฟาร์มตามมาตรฐานฟาร์ม GFM	๓๐ ราย	๓๐ ราย		/		ชื่อผลผลิต	เป้าหมาย	ผล	สูงกว่าแผน	ตามแผน	ต่ำกว่าแผน	จำนวนฟาร์มแพะที่ผ่านการตรวจรับรองฟาร์มมาตรฐาน GFM	๓๐ ราย	๓๐ ราย		/											
ชื่อผลผลิต	เป้าหมาย	ผล	สูงกว่าแผน	ตามแผน	ต่ำกว่าแผน																														
ยกระดับมาตรฐานฟาร์มแพะ และการจัดการฟาร์มตามมาตรฐานฟาร์ม GFM	๓๐ ราย	๓๐ ราย		/																															
ชื่อผลผลิต	เป้าหมาย	ผล	สูงกว่าแผน	ตามแผน	ต่ำกว่าแผน																														
จำนวนฟาร์มแพะที่ผ่านการตรวจรับรองฟาร์มมาตรฐาน GFM	๓๐ ราย	๓๐ ราย		/																															

เกณฑ์การประเมิน	รายละเอียดข้อมูล
๕. ความพึงพอใจของ กลุ่มเป้าหมาย	จากแบบสำรวจ/แบบสอบถาม คิดเป็นร้อยละ ๘๕.๕๗

#### ผลลัพธ์ และผลกระทบที่ได้รับ

##### ผลลัพธ์

๑. เกษตรกรผู้เลี้ยงแพะ ได้รับการรับรองมาตรฐานฟาร์ม GFM
- ๒) กลุ่มเกษตรกรเกิดความตื่นตัวในการยกระดับฟาร์มของตนเองให้ได้มาตรฐาน GFM และได้รับการรับรองฟาร์มปลอดโรค เพราะฟาร์มที่ได้รับการรับรองสามารถส่งออกต่างประเทศได้ เป็นการเพิ่มช่องทางการตลาด และเพิ่มรายได้ให้กับเกษตรกรได้อย่างยั่งยืน และผู้บริโภคมีความมั่นใจในคุณภาพ
- ๓) มูลค่าด้านปศุสัตว์เพิ่มขึ้น

##### ผลกระทบ

๑. ด้านสังคม เกิดการรวมกลุ่มของเกษตรกร พึ่งพาอาศัยซึ่งกันและกัน เกิดความสามัคคีในชุมชน มีการสร้างเครือข่ายกลุ่มผู้เลี้ยงแพะให้เข้มแข็ง เช่น วิสาหกิจชุมชน
๒. ด้านเศรษฐกิจ เกษตรกรมีรายได้เพิ่มขึ้น มีการต่อยอดด้านราคาผลผลิตให้ได้ราคาที่เป็นธรรม ลดความสูญเสีย ลดปัญหาการเกิดโรคระบาดในฟาร์มเลี้ยงสัตว์ ทำให้ได้ผลผลิตสูงขึ้น จำหน่ายผลผลิตได้มากขึ้น
๓. ด้านสิ่งแวดล้อม ลดปัญหาการใช้สารเคมีในการเกษตร และลดการเผาตอซังข้าวโดยนำมาเป็นอาหารสัตว์ ลดการใช้ปุ๋ยเคมีโดยใช้มูลสัตว์ทดแทน
๔. ด้านสุขภาพ ยกกระดับเป็นฟาร์มปลอดโรค และฟาร์มมาตรฐาน ทำให้ผู้บริโภคได้รับผลิตภัณฑ์ที่ปลอดโรคติดต่อจากสัตว์สู่คน และสารเคมีตกค้าง

#### การต่อยอดผลการดำเนินงาน

เกษตรกรที่เข้าร่วมโครงการได้รับการพัฒนาฟาร์มเลี้ยงแพะตามมาตรฐานฟาร์มที่มีระบบการป้องกันโรค และการเลี้ยงสัตว์ที่เหมาะสม (Good Farming Management ; GFM) ฟาร์มต้นแบบ เพื่อเป็นฟาร์มตัวอย่างให้กับเกษตรกรผู้เลี้ยงแพะรายอื่นในพื้นที่จังหวัดชัยภูมิ ซึ่งทำให้มีฟาร์มเลี้ยงแพะผ่านการรับรองมาตรฐาน GFM ไปแล้วกว่า ๑๑๖ ฟาร์ม ตลอดจนเกิดการสร้างเครือข่ายการตลาดแพะ และ สร้างความเข้มแข็งให้แก่เกษตรกรพัฒนาและเพิ่มฟาร์มปลอดโรค ฟาร์มมาตรฐาน ส่งเสริมการบริโภคมากขึ้น ส่งเสริมการแปรรูปผลิตภัณฑ์แพะที่มีความปลอดภัยทางอาหาร

Best Practice ของการดำเนินโครงการตามแผนปฏิบัติการประจำปีของกลุ่มจังหวัด  
ภาคตะวันออกเฉียงเหนือตอนล่าง ๑ ประจำปีงบประมาณ พ.ศ. ๒๕๖๔  
จังหวัด บุรีรัมย์

ส่วนที่ ๑ : ข้อมูลทั่วไป

ข้อมูลทั่วไป	รายละเอียดข้อมูล
ชื่อโครงการ	โครงการพัฒนานวัตกรรมการเกษตรและอาหารปลอดภัยกลุ่มนครชัยบุรีรินทร์
ชื่อกิจกรรมหลัก	ยกระดับมาตรฐานฟาร์มแพะและการจัดการฟาร์มตามมาตรฐานฟาร์ม GFM
ชื่อกิจกรรมย่อย/รายการ	-
งบประมาณ	๓๗๕,๐๐๐ บาท
ใช้จ่ายจริง	๓๗๕,๐๐๐ บาท

ส่วนที่ ๒ : เกณฑ์การประเมิน

เกณฑ์การประเมิน	รายละเอียดข้อมูล	
๑. วัตถุประสงค์	วัตถุประสงค์	ผลการบรรลุ
	๑. เพื่อพัฒนาเกษตรกร เพิ่มองค์ความรู้สมัยใหม่ ควบคู่กับภูมิปัญญาของเกษตรกร สู่เกษตรกร Smart Farmer	เกษตรกรมีองค์ความรู้ใหม่ควบคู่กับภูมิปัญญา เป็นเกษตรกรต้นแบบ
	๒. ยกระดับฟาร์มปศุสัตว์ให้มีระบบการป้องกันโรค ลดการสูญเสียของเกษตรกร จากปัญหาโรคระบาด ให้ผลผลิตสูง คุณภาพดี รองรับการส่งออก	ฟาร์มเลี้ยงแพะของเกษตรกรได้รับการรับรองมาตรฐาน GFM และมีรายได้เพิ่มมากขึ้น เพราะสูญเสียแพะน้อยลง ลูกค้ามีความมั่นใจมากขึ้น
	๓. เติบโตความพร้อมในการพัฒนาเป็นมาตรฐานการปฏิบัติทางการเกษตรที่ดีสำหรับปศุสัตว์ (GAP)	ฟาร์มเลี้ยงแพะของเกษตรกรได้รับการรับรองฟาร์มปลอดโรค เพื่อพัฒนาเป็นฟาร์มมาตรฐาน(GAP)
๒. ขั้นตอนการดำเนินงาน/ Flow ของระบบการทำงาน	๑. คัดเลือก รับสมัครกลุ่มเกษตรกรวิสาหกิจชุมชน สหกรณ์ ที่สนใจเข้าร่วมโครงการ จำนวน ๓๐ ราย	กลุ่มเกษตรกรสามารถส่งออกแพะได้เพิ่มขึ้น
	๒. จัดประชุมชี้แจงโครงการและทำความเข้าใจหลักเกณฑ์และระเบียบวิธีปฏิบัติตามเงื่อนไขของสมาชิก	
	๓. อบรมและให้คำปรึกษาแนะนำการจัดการฟาร์มแพะมาตรฐานGFMและGAP ประสานงานเครือข่ายอาชีพลงพื้นที่ให้คำปรึกษาแนะนำ	
	๔. เกษตรกรปรับปรุงฟาร์มเลี้ยงสัตว์ของตนเองตามมาตรฐานฟาร์มGFM	
	๕. คณะผู้ตรวจประเมินตรวจประเมินฟาร์มเกษตรกรเพื่อรับรองมาตรฐานฟาร์ม	

เกณฑ์การประเมิน	รายละเอียดข้อมูล					
๓. ประสิทธิภาพการดำเนินงาน	๑. การเปรียบเทียบแผนการดำเนินงาน และผลการดำเนินงาน					
	กิจกรรม	แผนการดำเนินงาน	แผนการดำเนินงานจริง	เร็วกว่าแผน	ตามแผน	ช้ากว่าแผน
	๑. คัดเลือก รับผิดชอบกลุ่มเกษตรกรวิสาหกิจชุมชนสหกรณ์ที่สนใจเข้าร่วมโครงการจำนวน ๓๐ ราย	ไตรมาสที่ ๑ (ตุลาคม ๒๕๖๓- ธันวาคม ๒๕๖๓)	วันที่ ๒๐ ธันวาคม ๒๕๖๓		<input checked="" type="checkbox"/>	
	๒. จัดประชุมชี้แจงโครงการและทำความเข้าใจหลักเกณฑ์และระเบียบวิธีปฏิบัติตามเงื่อนไขของสมาชิก	ไตรมาสที่ ๑ (ตุลาคม ๒๕๖๓- ธันวาคม ๒๕๖๓)	วันที่ ๒๕ ธันวาคม ๒๕๖๓		<input checked="" type="checkbox"/>	
๓.อบรมและให้คำปรึกษาแนะนำการจัดการฟาร์มแพะมาตรฐาน GFMและGAP ประสานงานเครือข่ายอาชีพลงพื้นที่ให้คำปรึกษาแนะนำ	ไตรมาสที่ ๑ (ตุลาคม ๒๕๖๓- ธันวาคม ๒๕๖๓)	วันที่ ๒๙ ธันวาคม ๒๕๖๓		<input checked="" type="checkbox"/>		

เกณฑ์การประเมิน	รายละเอียดข้อมูล					
	๔.เกษตรกรปรับปรุงฟาร์มเลี้ยงสัตว์ของตนเองตามมาตรฐานฟาร์ม GFM	ไตรมาสที่ ๑ (ตุลาคม-ธันวาคม ๒๕๖๓)	วันที่ ๒๙ ธันวาคม ๒๕๖๓		<input checked="" type="checkbox"/>	
	๕.คณะผู้ตรวจประเมินฟาร์มเกษตรกรเพื่อรับรองมาตรฐานฟาร์ม	ไตรมาสที่ ๑ (ตุลาคม-ธันวาคม ๒๕๖๓)	วันที่ ๑๐ มกราคม ๒๕๖๔-๕ กุมภาพันธ์ ๒๕๖๔			<input checked="" type="checkbox"/>
๒. การเปรียบเทียบแผนการใช้จ่ายงบประมาณ และผลการใช้จ่ายงบประมาณ						
กิจกรรม		การเบิกจ่าย (ระบุจำนวนวงเงิน บาท)				
		แผน	ไตรมาสที่ ๑	ไตรมาสที่ ๒	ไตรมาสที่ ๓	ไตรมาสที่ ๔
๑.อบรมและให้คำปรึกษาแนะนำการจัดการฟาร์มแพะมาตรฐานGFMและGAP ประสานงานเครือข่ายอาชีพลงพื้นที่ให้คำปรึกษาแนะนำ		แผน	๑๓,๙๐๐	-	-	-
๒.สนับสนุนปัจจัยการผลิตให้เกษตรกรปรับปรุงฟาร์มเลี้ยงสัตว์ของตนเองตามมาตรฐานฟาร์มGFM		แผน	๓๓๘,๐๐๐	-	-	-
๓.คณะผู้ตรวจประเมินตรวจประเมินฟาร์มเกษตรกรเพื่อรับรองมาตรฐานฟาร์ม และให้คำแนะนำ		แผน	๒๓,๑๐๐	-	-	-

เกณฑ์การประเมิน	รายละเอียดข้อมูล																																			
๔. ผลการดำเนินงาน	<p>๑. ผลผลิต</p> <table border="1" data-bbox="427 387 1399 920"> <thead> <tr> <th>ชื่อผลผลิต</th> <th>เป้าหมาย</th> <th>ผล</th> <th>สูงกว่าแผน</th> <th>ตามแผน</th> <th>ต่ำกว่าแผน</th> </tr> </thead> <tbody> <tr> <td>ใบรับรองฟาร์มที่มีระบบการป้องกันโรคและการเลี้ยงสัตว์ที่เหมาะสม (GFM)</td> <td>๓๐</td> <td>๓๐</td> <td>-</td> <td>๓๐</td> <td>-</td> </tr> <tr> <td></td> <td></td> <td></td> <td></td> <td></td> <td></td> </tr> </tbody> </table> <p>๒. ตัวชี้วัด</p> <table border="1" data-bbox="427 1016 1399 1550"> <thead> <tr> <th>ชื่อตัวชี้วัด</th> <th>เป้าหมาย</th> <th>ผล</th> <th>สูงกว่าแผน</th> <th>ตามแผน</th> <th>ต่ำกว่าแผน</th> </tr> </thead> <tbody> <tr> <td>เกษตรกรได้ใบรับรองฟาร์มที่มีระบบการป้องกันโรคและการเลี้ยงสัตว์ที่เหมาะสม (GFM)</td> <td>๓๐</td> <td>๓๐</td> <td>-</td> <td>๓๐</td> <td>-</td> </tr> </tbody> </table> <p>๓. นวัตกรรมที่ใช้ในการดำเนินงานที่ก่อให้เกิดผลสำเร็จ</p> <p>.....</p> <p>.....</p>						ชื่อผลผลิต	เป้าหมาย	ผล	สูงกว่าแผน	ตามแผน	ต่ำกว่าแผน	ใบรับรองฟาร์มที่มีระบบการป้องกันโรคและการเลี้ยงสัตว์ที่เหมาะสม (GFM)	๓๐	๓๐	-	๓๐	-							ชื่อตัวชี้วัด	เป้าหมาย	ผล	สูงกว่าแผน	ตามแผน	ต่ำกว่าแผน	เกษตรกรได้ใบรับรองฟาร์มที่มีระบบการป้องกันโรคและการเลี้ยงสัตว์ที่เหมาะสม (GFM)	๓๐	๓๐	-	๓๐	-
ชื่อผลผลิต	เป้าหมาย	ผล	สูงกว่าแผน	ตามแผน	ต่ำกว่าแผน																															
ใบรับรองฟาร์มที่มีระบบการป้องกันโรคและการเลี้ยงสัตว์ที่เหมาะสม (GFM)	๓๐	๓๐	-	๓๐	-																															
ชื่อตัวชี้วัด	เป้าหมาย	ผล	สูงกว่าแผน	ตามแผน	ต่ำกว่าแผน																															
เกษตรกรได้ใบรับรองฟาร์มที่มีระบบการป้องกันโรคและการเลี้ยงสัตว์ที่เหมาะสม (GFM)	๓๐	๓๐	-	๓๐	-																															
๕. ความพึงพอใจของกลุ่มเป้าหมาย	จากแบบสำรวจ / แบบสอบถาม คิดเป็นร้อยละ ๑๐๐																																			



## ผลลัพธ์ และผลกระทบที่ได้รับ

### ผลลัพธ์

๑. เกษตรกรผู้เลี้ยงสัตว์มีรายได้มากขึ้น เป็นอาชีพที่ยั่งยืน
๒. ฟาร์มเกษตรกรได้รับการพัฒนามาตรฐานฟาร์ม GFM
๓. มูลค่า GPP ด้านปศุสัตว์เพิ่มขึ้น

### ผลกระทบ

#### ๑. ด้านสังคม

- ๑.๑ เกิดความภาคภูมิใจในตนเอง และครอบครัว
- ๑.๒ ทำให้มีแรงงานคืนถิ่น กลับถิ่นฐานมาทำอาชีพเกษตร(การเลี้ยงสัตว์) และสร้างความมั่นคงด้านอาหาร
- ๑.๓ เกิดเป็นการสำนึกรักบ้านเกิด เยาวชนหลายแห่งเมื่อเรียนจบจากมหาวิทยาลัยได้กลับมาภูมิลำเนาเพื่อพัฒนาชุมชนให้ดีขึ้น

#### ๒. ด้านเศรษฐกิจ

- ๒.๑ เกษตรกรมีทางเลือกอาชีพใหม่ทดแทนพื้นที่ที่ไม่เหมาะสมในการทำการเกษตรชนิดอื่น ทำให้มีรายได้เพิ่มขึ้นสามารถเลี้ยงดูครอบครัวได้ ชุมชนมีเศรษฐกิจที่มั่นคง และยั่งยืน สามารถพึ่งพาตนเองได้ตามแนวเศรษฐกิจพอเพียง
- ๒.๒ เกษตรกรมีรายได้เพิ่มขึ้นจากการขายแพะ-แกะ(มีชีวิต)ที่เป็นที่ยอมรับ และการขายมูลแพะ-แกะ

#### ๓. ด้านสิ่งแวดล้อม

- ๓.๑ ลดการใช้สารเคมีในการปลูกพืช โดยการนำมูลแพะ แกะมาทดแทน
- ๓.๒ ด้านสุขภาพ ทำให้เกษตรกรและชุมชนมีสุขภาพที่ดี ชุมชนมีสิ่งแวดล้อมที่ดีขึ้น

## การต่อยอดผลการดำเนินงาน

ปัจจุบันมีเกษตรกรที่เลี้ยงแพะ แกะในพื้นที่จังหวัดบุรีรัมย์เป็นจำนวนมากขึ้น และมีความสนใจและให้ความสำคัญในการเลี้ยงสัตว์ที่เหมาะสม มีระบบป้องกันโรคที่ดี เพื่อการเลี้ยงแพะ แกะเป็นอาชีพที่ยั่งยืน เจ้าหน้าที่สำนักงานปศุสัตว์จังหวัดบุรีรัมย์จึงได้แนะนำ เกษตรกรให้ไปดูฟาร์มของเกษตรกรที่ได้รับรองแล้วเพื่อเกษตรกรจะได้รวมกลุ่มกันพัฒนาตนเองอยู่เสมอต่อไป

หมายเหตุ : คณะทำงานฯ คัดเลือกจังหวัดและ ๑ รายการ

การคำนวณรายได้จากการเลี้ยงแพะ-แกะ  
 มีแม่แพะ-แกะ อยู่ ๒๐ ตัว ๒๐\*๑.๖๘ เท่ากับลูกแพะ-แกะ ๓๓.๖๐ ตัว/ปี  
 ตามหลักวิชาการเปอร์เซ็นต์การให้ลูกของแพะ-แกะ จะมีโอกาสให้ลูกเป็นเพศผู้หรือเพศเมียของแพะ-  
 แกะนั้น จะได้เพศผู้ ๕๐ เปอร์เซ็นต์ เพศเมีย ๕๐ เปอร์เซ็นต์  
 แบ่งเป็น เพศผู้ ๑๔.๖๒ ตัว เพศเมีย ๑๔.๖๒ ตัว  
 จากข้อมูลวิชาการในการคำนวณลูกเกิด/ปี จำนวนลูกเกิดเฉลี่ย/ ปี ๑.๖๘ ตัว/ปี

แหล่งรายได้	จำนวนแม่พันธุ์(ตัว)	เพศผู้(ตัว)	เพศเมีย(ตัว)	รวมลูกเกิด(ตัว)
วิสาหกิจชุมชนผู้เลี้ยงแพะ-แกะอำเภอกุเมือง	๑,๐๐๐	๘๔๐	๘๔๐	๑,๖๘๐
พื้นที่ตำบลกุเมือง	๑,๓๐๐	๑,๐๙๒	๑,๐๙๒	๒,๑๘๔
พื้นที่อำเภอกุเมือง	๑,๕๘๐	๑,๓๒๗	๑,๓๒๗	๒,๖๕๔
พื้นที่จังหวัดบุรีรัมย์	๑๒,๐๐๐	๑๐,๐๘๐	๑๐,๐๘๐	๒๐,๑๖๐
สหกรณ์ผู้เลี้ยงแพะ-แกะจังหวัดบุรีรัมย์ ๒๐๑๗ จำกัด	๘,๐๐๐	๖,๓๒๐	๖,๓๒๐	๑๓,๖๔๐
พื้นที่ปศุสัตว์เขต ๓	๗๖,๘๔๕	๖๔,๕๕๐	๖๔,๕๕๐	๑๒๙,๑๐๐
พื้นที่ประเทศไทย	๕๐,๘๓๒	๖๓๐,๖๙๙	๖๓๐,๖๙๙	๑,๒๖๑,๓๙๘

แหล่งรายได้	ขายแพะขุนเพศผู้ (หนัก ๒๕ ก.ก./ตัว) ๑๔๐ บาท/ก.ก. (บาท)	ขายแม่สาว อายุ ๖ - ๗ เดือน (หนัก ๒๕ ก.ก./ตัว) ตัวละ ๕,๐๐๐ (บาท)	รวมจำนวนแม่พันธุ์และลูก (ตัว)	ขายมูลแพะ (แพะถ่ายมูลวันละ ๐.๕ ก.ก./ตัว) ๑ บาท/ก.ก.(บาท)	รวมรายได้ (บาท)
วิสาหกิจชุมชนผู้เลี้ยงแพะ-แกะอำเภอกุเมือง	๒,๙๔๐,๐๐๐	๔,๒๐๐,๐๐๐	๒,๖๘๐	๔๘,๙๑๐.๐๐	๗,๑๘๘,๙๑๐.๐๐
พื้นที่ตำบลกุเมือง	๓,๘๒๒,๐๐๐	๕,๔๖๐,๐๐๐	๓,๔๘๔	๖๓,๕๕๓.๐๐	๙,๓๔๕,๕๕๓.๐๐
พื้นที่อำเภอกุเมือง	๔,๖๔๕,๒๐๐	๖,๖๓๖,๐๐๐	๔,๒๓๔	๗๗,๒๗๗.๘๐	๑๑,๓๒๘,๔๗๗.๘๐
พื้นที่จังหวัดบุรีรัมย์	๓๕,๒๘๐,๐๐๐	๕๐,๔๐๐,๐๐๐	๓๒,๑๖๐	๕๘๖,๙๒๐.๐๐	๘๖,๒๖๖,๙๒๐.๐๐
สหกรณ์ผู้เลี้ยงแพะ-แกะจังหวัดบุรีรัมย์ ๒๐๑๗ จำกัด	๒๓,๕๒๐,๐๐๐	๓๓,๖๐๐,๐๐๐	๒๑,๔๔๐	๓๙๑,๒๘๐.๐๐	๕๗,๕๑๑,๒๘๐.๐๐
พื้นที่ปศุสัตว์เขต ๓	๒๒๕,๙๒๔,๓๐๐	๓๒๒,๗๔๙,๐๐๐	๒๐๕,๙๔๕	๓,๗๕๘,๔๘๘.๙๕	๕๕๒,๔๓๑,๗๘๘.๙๕
พื้นที่ประเทศไทย	๒,๒๐๗,๔๔๖,๐๘๐	๓,๑๕๓,๔๙๔,๔๐๐	๒,๐๑๒,๒๓๐	๓๖,๗๒๓,๑๙๓.๑๒	๕,๓๙๗,๖๖๓,๖๗๓.๑๒

### ๓.ภาพประกอบการดำเนินงานโครงการ/กิจกรรม

#### ๓.๑ ก่อนการอบรม



### ๓.๒ ระหว่างฝึกอบรม



### ๓.๓ หลังฝึกอบรม





ต่อยอดมาตรฐานอาหารปลอดภัย การแปรรูป  
ผลิตภัณฑ์ที่แปรรูป ภายใต้แบรนด์ BURIRAM LAMB

ที่	ชื่อผลิตภัณฑ์	ราคาขายปลีก/ กิโลกรัม(บาท)	ราคาขายส่ง/ กิโลกรัม(บาท)	หมายเหตุ
๑	ซี่โครงแกะตัดแต่งหมักสมุนไพร (tomahawk)	๔๘๐	๔๕๐	๓ ก.ก.ขึ้นไป
๒	ซี่โครงแกะหมักสมุนไพร(lack)	๔๐๐	๓๕๐	๓ ก.ก.ขึ้นไป
๓	ส่วนสันนอกหมักสมุนไพร (T-bone)	๔๕๐	๔๐๐	๓ ก.ก.ขึ้นไป
๔	เนื้อแกะหมักสมุนไพร	๙๐๐	๘๐๐	๒ ก.ก.ขึ้นไป
๕	ลูกชิ้นแกะ (พร้อมน้ำจิ้ม)	๔๐๐	๓๔๐	๕ ก.ก.ขึ้นไป
๖	ลูกชิ้นแพะ (พร้อมน้ำจิ้ม)	๔๐๐	๓๔๐	๕ ก.ก.ขึ้นไป



มูลค่าผลิตภัณฑ์แปรรูปจากเนื้อแพะ – แกะ (เนื้อ) ภายใต้แบรนด์ BURIRAM LAMB

ที่	ชื่อผลิตภัณฑ์	ต้นทุน การผลิต (บาท)/ ครั้ง	ราคาขาย (บาท)/ ครั้ง	กำไร/ รอบ (บาท)	กำไร/ เดือน (บาท)	กำไร/ปี (บาท)	หมายเหตุ
๑	ซีโครงแกะตัดแต่งหมักสมุนไพร (tomahawk)	๑,๕๐๐	๒,๘๘๐	๑,๓๘๐	๕,๕๒๐	๖๖,๒๔๐	
๒	ซีโครงแกะหมักสมุนไพร(lack)	๑,๕๐๐	๒,๔๐๐	๙๐๐	๓,๖๐๐	๔๓,๒๐๐	
๓	ส่วนสันนอกหมักสมุนไพร (T- bone)	๑,๕๐๐	๒,๗๐๐	๑,๒๐๐	๔,๘๐๐	๕๗,๖๐๐	
๔	เนื้อแกะหมักสมุนไพร	๒,๘๐๐	๗,๒๐๐	๔,๔๐๐	๑๗,๖๐๐	๒๑๑,๒๐๐	
๕	ลูกชิ้นแพะ-แกะ (พร้อมน้ำจิ้ม)	๗,๕๐๐	๑๖,๘๐๐	๙,๓๐๐	๑๘,๖๐๐	๒๒๓,๒๐๐	
	รวมรายได้	๑๔,๘๐๐	๓๑,๙๘๐	๑๗,๑๘๐	๕๐,๑๒๐	๖๐๑,๔๔๐	



**Best Practice ของการดำเนินโครงการตามแผนปฏิบัติการประจำปีของกลุ่มจังหวัดภาค  
ตะวันออกเฉียงเหนือตอนล่าง ๑ ประจำปีงบประมาณ พ.ศ. ๒๕๖๔  
จังหวัดสุรินทร์**

**ส่วนที่ ๑ : ข้อมูลทั่วไป**

ข้อมูลทั่วไป	รายละเอียดข้อมูล
ชื่อโครงการ	โครงการยกระดับขีดความสามารถการท่องเที่ยวและผลิตภัณฑ์ไหมนครชัยบุรีรินทร์
ชื่อกิจกรรมหลัก	การเพิ่มประสิทธิภาพการบริหารจัดการแปลงหม่อน
ชื่อกิจกรรมย่อย/รายการ	การเพิ่มประสิทธิภาพการบริหารจัดการแปลงหม่อน
งบประมาณ	๒๔๑,๗๕๐ (สองแสนสี่หมื่นหนึ่งพันเจ็ดร้อยห้าสิบบาทถ้วน)
ใช้จ่ายจริง	๒๐๙,๐๗๒ (สองแสนเก้าพันเจ็ดสิบบาทถ้วน) คิดเป็นร้อยละ ๘๖.๔๘

**ส่วนที่ ๒ : เกณฑ์การประเมิน**

เกณฑ์การประเมิน	รายละเอียดข้อมูล						
๑. วัตถุประสงค์	<table border="1"> <thead> <tr> <th>วัตถุประสงค์</th> <th>ผลการบรรลุ</th> </tr> </thead> <tbody> <tr> <td>๑. พัฒนาศักยภาพการเลี้ยงไหมเพื่อการจำหน่ายรังและผลิตเส้นไหม</td> <td>เกษตรกรเลี้ยงไหมได้ผลผลิตรังไหมเพิ่มขึ้น ไม่น้อยกว่า ๑๒ กิโลกรัม/ไขไหม ๑ แผ่น/รุ่น</td> </tr> <tr> <td>๒. พัฒนาประสิทธิภาพการจัดการแปลงหม่อนเพื่อเพิ่มผลผลิตใบหม่อนสำหรับเลี้ยงไหม</td> <td>เกษตรกรบริหารจัดการแปลงหม่อน มีใบหม่อนเพียงพอสำหรับการเลี้ยงไหมได้ ไม่น้อยกว่า ๖ รุ่น/ปี</td> </tr> </tbody> </table>	วัตถุประสงค์	ผลการบรรลุ	๑. พัฒนาศักยภาพการเลี้ยงไหมเพื่อการจำหน่ายรังและผลิตเส้นไหม	เกษตรกรเลี้ยงไหมได้ผลผลิตรังไหมเพิ่มขึ้น ไม่น้อยกว่า ๑๒ กิโลกรัม/ไขไหม ๑ แผ่น/รุ่น	๒. พัฒนาประสิทธิภาพการจัดการแปลงหม่อนเพื่อเพิ่มผลผลิตใบหม่อนสำหรับเลี้ยงไหม	เกษตรกรบริหารจัดการแปลงหม่อน มีใบหม่อนเพียงพอสำหรับการเลี้ยงไหมได้ ไม่น้อยกว่า ๖ รุ่น/ปี
วัตถุประสงค์	ผลการบรรลุ						
๑. พัฒนาศักยภาพการเลี้ยงไหมเพื่อการจำหน่ายรังและผลิตเส้นไหม	เกษตรกรเลี้ยงไหมได้ผลผลิตรังไหมเพิ่มขึ้น ไม่น้อยกว่า ๑๒ กิโลกรัม/ไขไหม ๑ แผ่น/รุ่น						
๒. พัฒนาประสิทธิภาพการจัดการแปลงหม่อนเพื่อเพิ่มผลผลิตใบหม่อนสำหรับเลี้ยงไหม	เกษตรกรบริหารจัดการแปลงหม่อน มีใบหม่อนเพียงพอสำหรับการเลี้ยงไหมได้ ไม่น้อยกว่า ๖ รุ่น/ปี						
๒. ขั้นตอนการดำเนินงาน/ Flow ของระบบการทำงาน	<p>๑. ประชุม/หารือร่วมกับคณะทำงาน ผู้รับผิดชอบโครงการเพื่อวางแผน กำหนดแนวทางการดำเนินงาน</p> <p>๒. ประชาพิจารณ์โครงการ ณ ศาลาประชาคมบ้านโนนสง่า ตำบลกระเทียม อำเภอสังขะ และองค์การบริหารส่วนตำบลตาเบา อำเภอปราสาท จังหวัดสุรินทร์</p> <p>๓. จัดฝึกอบรมเกษตรกร หลักสูตร “การเพิ่มประสิทธิภาพการบริหารจัดการแปลงหม่อน” ระหว่างวันที่ ๑๖-๑๘ กุมภาพันธ์ ๒๕๖๔ ณ ศาลาศูนย์ข้าวชุมชนบ้านโนนสง่า ตำบลกระเทียม อำเภอสังขะ จังหวัดสุรินทร์ เกษตรกรเป้าหมาย ๖๐ ราย และ หลักสูตร “การบริหารจัดการเลี้ยงไหมพันธุ์ดี” ระหว่างวันที่ ๒๓-๒๔ กุมภาพันธ์ ๒๕๖๔ ณ องค์การบริหารส่วนตำบลตาเบา อำเภอปราสาท จังหวัดสุรินทร์ เกษตรกรเป้าหมาย ๖๐ ราย รวมจำนวนเกษตรกรทั้งสิ้น ๑๒๐ ราย</p> <p>๔. ติดตามผลดำเนินงาน จัดทำแบบรายงานผลการดำเนินงาน</p>						



เกณฑ์การประเมิน	รายละเอียดข้อมูล																																																									
๓. ประสิทธิภาพการดำเนินงาน	๑. การเปรียบเทียบแผนการดำเนินงาน และผลการดำเนินงาน <table border="1" data-bbox="427 338 1433 1167"> <thead> <tr> <th data-bbox="427 338 667 483">กิจกรรม</th> <th data-bbox="667 338 874 483">แผนการดำเนินงาน</th> <th data-bbox="874 338 1082 483">แผนการดำเนินงานจริง</th> <th data-bbox="1082 338 1198 483">เร็วกว่าแผน</th> <th data-bbox="1198 338 1315 483">ตามแผน</th> <th data-bbox="1315 338 1433 483">ช้ากว่าแผน</th> </tr> </thead> <tbody> <tr> <td data-bbox="427 483 667 629">ชี้แจงโครงการรับสมัครเกษตรกรเข้าร่วมโครงการ</td> <td data-bbox="667 483 874 629">ไตรมาสที่ ๒ (ม.ค.-มี.ค.๖๔)</td> <td data-bbox="874 483 1082 629">ไตรมาสที่ ๒ ๒๙ ม.ค. ๖๔</td> <td data-bbox="1082 483 1198 629"></td> <td data-bbox="1198 483 1315 629">✓</td> <td data-bbox="1315 483 1433 629"></td> </tr> <tr> <td data-bbox="427 629 667 875">จัดฝึกอบรมหลักสูตร “การเพิ่มประสิทธิภาพการบริหารจัดการแปลงหม่อน”</td> <td data-bbox="667 629 874 875">ไตรมาสที่ ๒ (ม.ค.-มี.ค.๖๔)</td> <td data-bbox="874 629 1082 875">ไตรมาสที่ ๒ ๑๖ - ๑๘ ก.พ.๖๔</td> <td data-bbox="1082 629 1198 875"></td> <td data-bbox="1198 629 1315 875">✓</td> <td data-bbox="1315 629 1433 875"></td> </tr> <tr> <td data-bbox="427 875 667 1066">จัดฝึกอบรมหลักสูตร “การบริหารจัดการเลี้ยงไหมพันธุ์ดี”</td> <td data-bbox="667 875 874 1066">ไตรมาสที่ ๒ (ม.ค.-มี.ค.๖๔)</td> <td data-bbox="874 875 1082 1066">ไตรมาสที่ ๒ ๒๔ - ๒๕ ก.พ.๖๔</td> <td data-bbox="1082 875 1198 1066"></td> <td data-bbox="1198 875 1315 1066">✓</td> <td data-bbox="1315 875 1433 1066"></td> </tr> <tr> <td data-bbox="427 1066 667 1167">ติดตามประเมินผลการดำเนินงาน</td> <td data-bbox="667 1066 874 1167">ไตรมาสที่ ๓-๔ (เม.ย. - ก.ย. ๖๔)</td> <td data-bbox="874 1066 1082 1167">ไตรมาสที่ ๓-๔ เม.ย.- ก.ย.๖๔</td> <td data-bbox="1082 1066 1198 1167"></td> <td data-bbox="1198 1066 1315 1167">✓</td> <td data-bbox="1315 1066 1433 1167"></td> </tr> </tbody> </table> ๒. การเปรียบเทียบแผนการใช้จ่ายงบประมาณ และผลการใช้จ่ายงบประมาณ <table border="1" data-bbox="427 1256 1433 1603"> <thead> <tr> <th data-bbox="427 1256 643 1357" rowspan="2">กิจกรรม</th> <th colspan="4" data-bbox="643 1256 1433 1312">การเบิกจ่าย (ระบุจำนวนวงเงิน บาท)</th> </tr> <tr> <th data-bbox="643 1312 722 1357"></th> <th data-bbox="722 1312 898 1357">ไตรมาสที่ ๑</th> <th data-bbox="898 1312 1074 1357">ไตรมาสที่ ๒</th> <th data-bbox="1074 1312 1249 1357">ไตรมาสที่ ๓</th> <th data-bbox="1249 1312 1433 1357">ไตรมาสที่ ๔</th> </tr> </thead> <tbody> <tr> <td data-bbox="427 1357 643 1469">การเพิ่มประสิทธิภาพการบริหารจัดการแปลงหม่อน</td> <td data-bbox="643 1357 722 1469">แผน</td> <td data-bbox="722 1357 898 1469"></td> <td data-bbox="898 1357 1074 1469">๒๓๑,๔๕๐</td> <td data-bbox="1074 1357 1249 1469">๕,๑๕๐</td> <td data-bbox="1249 1357 1433 1469">๕,๑๕๐</td> </tr> <tr> <td data-bbox="427 1469 643 1603"></td> <td data-bbox="643 1469 722 1603">ผล</td> <td data-bbox="722 1469 898 1603"></td> <td data-bbox="898 1469 1074 1603">๒๐๖,๖๗๒</td> <td data-bbox="1074 1469 1249 1603">๓๒,๖๗๘</td> <td data-bbox="1249 1469 1433 1603">๒,๔๐๐</td> </tr> </tbody> </table>						กิจกรรม	แผนการดำเนินงาน	แผนการดำเนินงานจริง	เร็วกว่าแผน	ตามแผน	ช้ากว่าแผน	ชี้แจงโครงการรับสมัครเกษตรกรเข้าร่วมโครงการ	ไตรมาสที่ ๒ (ม.ค.-มี.ค.๖๔)	ไตรมาสที่ ๒ ๒๙ ม.ค. ๖๔		✓		จัดฝึกอบรมหลักสูตร “การเพิ่มประสิทธิภาพการบริหารจัดการแปลงหม่อน”	ไตรมาสที่ ๒ (ม.ค.-มี.ค.๖๔)	ไตรมาสที่ ๒ ๑๖ - ๑๘ ก.พ.๖๔		✓		จัดฝึกอบรมหลักสูตร “การบริหารจัดการเลี้ยงไหมพันธุ์ดี”	ไตรมาสที่ ๒ (ม.ค.-มี.ค.๖๔)	ไตรมาสที่ ๒ ๒๔ - ๒๕ ก.พ.๖๔		✓		ติดตามประเมินผลการดำเนินงาน	ไตรมาสที่ ๓-๔ (เม.ย. - ก.ย. ๖๔)	ไตรมาสที่ ๓-๔ เม.ย.- ก.ย.๖๔		✓		กิจกรรม	การเบิกจ่าย (ระบุจำนวนวงเงิน บาท)					ไตรมาสที่ ๑	ไตรมาสที่ ๒	ไตรมาสที่ ๓	ไตรมาสที่ ๔	การเพิ่มประสิทธิภาพการบริหารจัดการแปลงหม่อน	แผน		๒๓๑,๔๕๐	๕,๑๕๐	๕,๑๕๐		ผล		๒๐๖,๖๗๒	๓๒,๖๗๘	๒,๔๐๐
กิจกรรม	แผนการดำเนินงาน	แผนการดำเนินงานจริง	เร็วกว่าแผน	ตามแผน	ช้ากว่าแผน																																																					
ชี้แจงโครงการรับสมัครเกษตรกรเข้าร่วมโครงการ	ไตรมาสที่ ๒ (ม.ค.-มี.ค.๖๔)	ไตรมาสที่ ๒ ๒๙ ม.ค. ๖๔		✓																																																						
จัดฝึกอบรมหลักสูตร “การเพิ่มประสิทธิภาพการบริหารจัดการแปลงหม่อน”	ไตรมาสที่ ๒ (ม.ค.-มี.ค.๖๔)	ไตรมาสที่ ๒ ๑๖ - ๑๘ ก.พ.๖๔		✓																																																						
จัดฝึกอบรมหลักสูตร “การบริหารจัดการเลี้ยงไหมพันธุ์ดี”	ไตรมาสที่ ๒ (ม.ค.-มี.ค.๖๔)	ไตรมาสที่ ๒ ๒๔ - ๒๕ ก.พ.๖๔		✓																																																						
ติดตามประเมินผลการดำเนินงาน	ไตรมาสที่ ๓-๔ (เม.ย. - ก.ย. ๖๔)	ไตรมาสที่ ๓-๔ เม.ย.- ก.ย.๖๔		✓																																																						
กิจกรรม	การเบิกจ่าย (ระบุจำนวนวงเงิน บาท)																																																									
		ไตรมาสที่ ๑	ไตรมาสที่ ๒	ไตรมาสที่ ๓	ไตรมาสที่ ๔																																																					
การเพิ่มประสิทธิภาพการบริหารจัดการแปลงหม่อน	แผน		๒๓๑,๔๕๐	๕,๑๕๐	๕,๑๕๐																																																					
	ผล		๒๐๖,๖๗๒	๓๒,๖๗๘	๒,๔๐๐																																																					
๔. ผลการดำเนินงาน	๑. ผลผลิต <table border="1" data-bbox="427 1688 1433 2024"> <thead> <tr> <th data-bbox="427 1688 722 1789">ชื่อผลผลิต</th> <th data-bbox="722 1688 898 1789">เป้าหมาย</th> <th data-bbox="898 1688 1026 1789">ผล</th> <th data-bbox="1026 1688 1142 1789">สูงกว่าแผน</th> <th data-bbox="1142 1688 1270 1789">ตามแผน</th> <th data-bbox="1270 1688 1433 1789">ต่ำกว่าแผน</th> </tr> </thead> <tbody> <tr> <td data-bbox="427 1789 722 2024">เกษตรกรที่ได้รับการเพิ่มพูนความรู้ และทักษะในการบริหารจัดการแปลงหม่อน</td> <td data-bbox="722 1789 898 2024">๖๐ ราย</td> <td data-bbox="898 1789 1026 2024">๖๐ ราย</td> <td data-bbox="1026 1789 1142 2024"></td> <td data-bbox="1142 1789 1270 2024">✓</td> <td data-bbox="1270 1789 1433 2024"></td> </tr> </tbody> </table>						ชื่อผลผลิต	เป้าหมาย	ผล	สูงกว่าแผน	ตามแผน	ต่ำกว่าแผน	เกษตรกรที่ได้รับการเพิ่มพูนความรู้ และทักษะในการบริหารจัดการแปลงหม่อน	๖๐ ราย	๖๐ ราย		✓																																									
ชื่อผลผลิต	เป้าหมาย	ผล	สูงกว่าแผน	ตามแผน	ต่ำกว่าแผน																																																					
เกษตรกรที่ได้รับการเพิ่มพูนความรู้ และทักษะในการบริหารจัดการแปลงหม่อน	๖๐ ราย	๖๐ ราย		✓																																																						

เกณฑ์การประเมิน	รายละเอียดข้อมูล						
	เกษตรกรที่ได้รับความรู้ด้านการบริหารจัดการเลี้ยงไหมพันธุ์ดี สามารถพัฒนารูปแบบวิธีการเลี้ยงไหม ให้ได้ผลผลิตเพิ่มขึ้น	๖๐ ราย	๖๐ ราย		✓		
	<b>รวม</b>	๑๒๐ ราย	๑๒๐ ราย				
	๒. ตัวชี้วัด						
	ชื่อตัวชี้วัด	เป้าหมาย	ผล	สูงกว่าแผน	ตามแผน	ต่ำกว่าแผน	
บริหารจัดการแปลงหม่อน และมีใบหม่อนเพียงพอสำหรับการเลี้ยงไหมได้ ไม่น้อยกว่า ๖ รุ่น/ปี	ร้อยละ ๘๐	ร้อยละ ๘๐		✓			
เลี้ยงไหมได้ผลผลิตรังไหมได้เพิ่มขึ้น ไม่น้อยกว่า ๑๒ กิโลกรัม/ไขไหม ๑ แผ่น/รุ่น	ร้อยละ ๘๐	ร้อยละ ๘๐		✓			
๓. นวัตกรรมที่ใช้ในการดำเนินงานที่ก่อให้เกิดผลสำเร็จ .....							
๕. ความพึงพอใจของกลุ่มเป้าหมาย	จากแบบสำรวจ / แบบสอบถาม คิดเป็นร้อยละ ๙๐						

ผลลัพธ์ และผลกระทบที่ได้รับ

ผลลัพธ์

๑. เกษตรกร ได้รับความรู้ในการบริหารจัดการแปลงหม่อนและการเลี้ยงไหมที่ถูกต้องตามหลักวิชาการ ทำให้มีผลผลิตและรายได้เพิ่มขึ้น.....

๒. เกษตรกรบริหารจัดการแปลงหม่อนได้เพียงพอสำหรับการเลี้ยงไหมตลอดปี.....

ผลกระทบ

๑. ด้านสังคม เกษตรกรที่ว่างเว้นจากการทำนา ประกอบอาชีพด้านหม่อนไหม มีอาชีพเสริม.....

๒. ด้านเศรษฐกิจ เกษตรกรได้ผลผลิตรังไหมเพิ่มขึ้น รายได้เพิ่มขึ้น.....

๓. ด้านสิ่งแวดล้อม กิจกรรมการปลูกหม่อน เลี้ยงไหม ปลอดภัยต่อสิ่งแวดล้อม.....

๔. ด้านสุขภาพ การปลูกหม่อนและเลี้ยงไหม ไม่ได้ใช้สารเคมีที่เป็นอันตราย ปลอดภัยต่อสุขภาพ และผลผลิตที่ได้เช่น ใบหม่อน ดักแด้ มีประโยชน์ต่อร่างกาย

การต่อยอดผลการดำเนินงาน

ส่งเสริม สนับสนุนให้เกษตรกรที่เป็นเยาวชน หรือเกษตรกรรุ่นใหม่ หันมาประกอบอาชีพด้านหม่อนไหม เพื่ออนุรักษ์ให้อาชีพด้านหม่อนไหมยังคงอยู่ และเป็นอาชีพเสริมหรืออาชีพหลักที่สามารถสร้างรายได้

หมายเหตุ : คณะทำงานฯ คัดเลือกจังหวัดและ ๑ รายการ

(ลงชื่อ) .....ผู้รายงาน

(นายวีระพงษ์ สว่างศิริทิพย์)

ผู้อำนวยการกลุ่มงานยุทธศาสตร์และข้อมูลเพื่อการพัฒนาจังหวัด

คณะทำงานและผู้ช่วยเลขานุการ

(ลงชื่อ) .....ผู้รับรองข้อมูล

(นายวีระชัย ประเสริฐโส)

หัวหน้าสำนักงานจังหวัดสุรินทร์

คณะทำงาน

# จังหวัดนครราชสีมา



จังหวัดนครราชสีมา ได้รับจัดสรรงบประมาณตามแผนปฏิบัติการประจำปีของ  
กลุ่มจังหวัดภาคตะวันออกเฉียงเหนือตอนล่าง 1 งบประมาณประจำปี พ.ศ. 2564 ได้รับ  
จัดสรรงบประมาณทั้งสิ้น 121,564,870 บาท ดังนี้

- งบลงทุน	80,000,000	บาท
*งบครุภัณฑ์	-	บาท
*งบสิ่งก่อสร้าง	80,000,000	บาท
- งบดำเนินงาน	41,064,870	บาท
- งบรายจ่ายอื่น	500,000	บาท

โครงการ/กิจกรรม/รายการ	งบที่ได้รับการจัดสรร	เบิกจ่าย	ยังไม่เบิกจ่าย	เหลือจ่าย
ยุทธศาสตร์ที่ 1 การพัฒนาขีดความสามารถในการแข่งขันเกษตรอุตสาหกรรมครบวงจร				
1. โครงการพัฒนาอุตสาหกรรมเกษตรและอาหาร ปลอดภัยกลุ่มนครชัยบุรีรินทร์	11,140,720.00	8,852,869.00	1,191,000.00	443,400.00
กิจกรรมหลักที่ 1 การเรียนรู้สู่การปฏิบัติเกษตร อินทรีย์วิถีนครชัยบุรีรินทร์ตลอดห่วงโซ่คุณค่า	4,166,400.00	4,133,000.00	-	33,400.00
กิจกรรมย่อยที่ 1. การถ่ายทอดนวัตกรรมและ เทคโนโลยีการแปรรูปและพัฒนาผลิตภัณฑ์ สินค้าเกษตรปลอดภัยนครชัย	3,166,400.00	3,133,000.00	-	33,400.00
กิจกรรมย่อยที่ 2. การยกระดับระบบการ รับรองPGSสู่มาตรฐานสากล นครชัยบุรีรินทร์	1,000,000.00	1,000,000.00	-	-
กิจกรรมหลักที่ 2 การพัฒนาศักยภาพการตลาด ผลิตภัณฑ์เกษตรกลุ่มนครชัยบุรีรินทร์ กิจกรรมย่อย การพัฒนาช่องทางทางการตลาด	3,000,000.00	1,158,649.00	1,191,000.00	-
กิจกรรมหลักที่ 3 การเพิ่มประสิทธิภาพการจัดการ ไร่นาเพื่อลดต้นทุนการผลิตและเพื่อคุณภาพการ ผลิตของเกษตรกรที่เป็นสมาชิกสหกรณ์	947,300.00	947,300.00	-	-
กิจกรรมหลักที่ 4 ยกระดับมาตรฐานฟาร์มแพะ และการจัดการฟาร์มตามมาตรฐานฟาร์ม GFM	375,000.00	371,900.00	-	-
กิจกรรมหลักที่ 5 การเพิ่มประสิทธิภาพการใช้ อาหารและพืชอาหารสัตว์สำหรับการผลิตเนื้อแพะ แกะแบบครบวงจร กิจกรรมย่อย การถ่ายทอดเทคโนโลยีด้าน การจัดการฟาร์ม การผลิตอาหารสัตว์ในท้องถิ่น การพัฒนาศูนย์ถ่ายทอด	2,026,420.00	1,677,220.00	-	-

โครงการ/กิจกรรม/รายการ	งบที่ได้รับการจัดสรร	เบิกจ่าย	ยังไม่เบิกจ่าย	เหลือจ่าย
กิจกรรมหลักที่ 6 เพิ่มประสิทธิภาพการผลิตเนื้อเพื่อการส่งออก กิจกรรมย่อย ถ่ายทอดองค์ความรู้เพื่อยกระดับการเลี้ยงสัตว์ของเกษตรกรให้มีมาตรฐานเพิ่มมากขึ้น โดยใช้มาตรฐาน GFM	419,200.00	358,400.00	-	60,800.00
กิจกรรมหลักที่ 7 พัฒนาศักยภาพการผลิตปศุสัตว์	206,400.00	206,400.00	-	-
ยุทธศาสตร์ที่ 2 การพัฒนาอุตสาหกรรมการท่องเที่ยว และผลิตภัณฑ์ใหม่				
โครงการยกระดับขีดความสามารถการท่องเที่ยวและผลิตภัณฑ์ใหม่นครชัยบุรินทร์	97,115,950.00	66,381,087.01	32,753,200.00	176,257.29
กิจกรรมหลักที่ 8 การพัฒนาโครงสร้างพื้นฐานและสิ่งอำนวยความสะดวกด้านการท่องเที่ยว กิจกรรมย่อย พัฒนาเส้นทางเพื่อการท่องเที่ยว	80,000,000.00	49,975,000.00	29,953,200.00	46,800.00
- รายการ ซ่อมสร้างถนนลาดยางแอสฟัลติกคอนกรีต สาย นม. 3003 แยก ทล. 201- บ้านเจริญผล ตำบลหนองบัวตะกวด,มาบราด อำเภอด่านขุนทด,พระทองคำ จังหวัดนครราชสีมา ผิวจราจรกว้าง 6.00 เมตร ระยะทาง 6.000 กิโลเมตร 1 สายทาง	30,000,000	30,000,000.00	-	-
- รายการ ซ่อมสร้างถนนลาดยางแอสฟัลติกคอนกรีต ถนนสายสิงสาม - บ้านสระตะเคียน ตำบลสิงสาม อำเภอสิงสาม จังหวัดนครราชสีมา ผิวจราจรกว้าง 6.00 เมตร ระยะทาง 4.000 กิโลเมตร 1 สายทาง	20,000,000	19,975,000.00	-	-
- รายการ ซ่อมสร้างถนนลาดยางแอสฟัลติกคอนกรีต สาย นม. 3003 แยก ทล. 201- บ้านเจริญผล ตำบลหนองบัวตะกวด,มาบราด อำเภอด่านขุนทด,พระทองคำ จังหวัดนครราชสีมา ผิวจราจรกว้าง 6.00 เมตร ระยะทาง 6.000 กิโลเมตร	30,000,000	-	29,953,200.00	46,800.00
กิจกรรมหลักที่ 9 การพัฒนาโครงสร้างพื้นฐานและสิ่งอำนวยความสะดวกด้านการท่องเที่ยว (ค่าก)	-	2,219,594.30	-	-
- รายการชดเชยค่างานก่อสร้างตามสัญญาแบบปรับราคาได้ (ค่าก) กิจกรรม ก่อสร้างถนนลาดยางแอสฟัลติกคอนกรีต แยก ทล.224-โครงการอนุรักษ์พันธุกรรมพืชอันเนื่องมาจากพระราชดำริ อำเภอเมืองนครราชสีมา จังหวัดนครราชสีมา	-	1,277,461.30	-	-
- รายการชดเชยค่างานก่อสร้างตามสัญญาแบบปรับราคาได้ (ค่าก) กิจกรรมซ่อมสร้างถนนลาดยางแอสฟัลติกคอนกรีต วิทยาลัยเกษตร-	-	942,133.00	-	-

โครงการ/กิจกรรม/รายการ	งบที่ได้รับการจัดสรร	เบิกจ่าย	ยังไม่เบิกจ่าย	เหลือจ่าย
บ้านคลองไผ่ ตำบลลาดบัวขาว อำเภอสีคิ้ว จังหวัดนครราชสีมา				
กิจกรรมหลักที่ 10 การพัฒนาศักยภาพบุคลากรด้านการท่องเที่ยว	6,456,000.00	3,582,573.97	2,800,000.00	73,426.03
- กิจกรรมย่อยที่ 1. กิจกรรมอบรมเชิงปฏิบัติการเยาวชนสร้างศิลปะร่วมสมัยนครชัยบุรีรินทร์	3,000,000.00	126,573.97	2,800,000.00	73,426.03
- กิจกรรมย่อยที่ 2. กิจกรรมสร้างเครือข่ายเตือนภัยเพื่อความปลอดภัยในแหล่งท่องเที่ยวกลุ่มนครชัยบุรีรินทร์	3,456,000.00	3,456,000.00	-	-
กิจกรรมหลักที่ 11 การพัฒนาการตลาดและประชาสัมพันธ์การท่องเที่ยวนครชัยบุรีรินทร์ กิจกรรมย่อย การสร้างภาพลักษณ์ของกลุ่มจังหวัดนครชัยบุรีรินทร์ในการส่งเสริมธุรกิจการจั้ดทัวร์เพื่อเป็นรางวัล	5,000,000.00	5,000,000.00	-	-
กิจกรรมหลักที่ 12 การเพิ่มประสิทธิภาพการบริหารจัดการแปลงหม่อนให้มีคุณภาพ	396,950.00	376,899.84	-	20,050.16
- กิจกรรมย่อยที่ 1. การเพิ่มประสิทธิภาพการบริหารจัดการแปลงหม่อน	207,350.00	200,214.34	-	7,135.66
- กิจกรรมย่อยที่ 2. การเลี้ยงไหมพันธุ์ดี	189,600.00	176,685.50	-	12,914.50
กิจกรรมหลักที่ 13 นวัตกรรมการผลิตผ้าไหมครบวงจร กิจกรรมย่อย การเผยแพร่นวัตกรรมกระบวนการผลิตผ้าไหมนครชัยบุรีรินทร์	5,263,000.00	5,227,018.90	-	35,981.10
<b>ยุทธศาสตร์ที่ 3 ยกระดับการพัฒนาคุณภาพชีวิต</b>				
<b>โครงการยกระดับการพัฒนาคุณภาพชีวิตคนทุกช่วงวัยนครชัยบุรีรินทร์</b>	<b>12,808,200.00</b>	<b>3,206,004.55</b>	<b>959,988.00</b>	<b>3,642,207.45</b>
กิจกรรมหลักที่ 14 การพัฒนาศักยภาพเด็กปฐมวัยด้วยนวัตกรรมการเรียนรู้ตามหลักการพัฒนาสมอง (Brain Based Learning : BBL)	5,000,000.00		ยกเลิก	
กิจกรรมหลักที่ 15 เสริมสร้างความสัมพันธ์ครอบครัวสู่ชุมชนเข้มแข็งนครชัยบุรีรินทร์	500,000.00	393,418.10	-	106,581.90
กิจกรรมหลักที่ 16 สร้างรายได้ให้กับผู้สูงอายุในชุมชนอย่างยั่งยืน	2,872,000.00	1,692,226.00	-	1,179,774.00
กิจกรรมหลักที่ 17 ศูนย์พัฒนาถ่ายทอดนวัตกรรมการรักษาและป้องกันโรคผู้สูงอายุทางด้านชีวกลศาสตร์	1,500,000.00	320,610.45	-	1,179,389.55
กิจกรรมหลักที่ 18 การดูแลผู้ป่วยแผลกดทับด้วยนวัตกรรมเครื่องเฝ้าระวังการเกิดแผลกดทับ	2,936,200.00	799,750.00	959,988.00	1,176,462.00

**แบบรายงานผลการดำเนินงานและประเมินผลโครงการตามแผนปฏิบัติการประจำปี  
ของกลุ่มจังหวัดภาคตะวันออกเฉียงเหนือตอนล่าง ๑  
ประจำปีงบประมาณ พ.ศ. ๒๕๖๔**

---

- ก. ชื่อโครงการ พัฒนานวัตกรรมเกษตรและอาหารปลอดภัยกลุ่มนครชัยบุรีรินทร์  
ชื่อกิจกรรมหลัก การเรียนรู้สู่การปฏิบัติเกษตรอินทรีย์วิถีนครชัยบุรีรินทร์ตลอดห่วงโซ่คุณค่า  
ชื่อกิจกรรมย่อยที่ ๒.๒ การถ่ายทอดนวัตกรรมและเทคโนโลยีการแปรรูปและพัฒนาผลิตภัณฑ์ สินค้าเกษตรปลอดภัยนครชัยบุรีรินทร์  
กิจกรรมย่อยที่ ๒.๓ การยกระดับระบบการรับรอง PGS สู่มาตรฐานสากล นครชัยบุรีรินทร์
- ข. หน่วยงานรับผิดชอบ มหาวิทยาลัยราชภัฏนครราชสีมา
- ค. วัตถุประสงค์ของโครงการ :
- ๑) เพื่อสร้างความมั่นคงในการประกอบอาชีพภาคการเกษตรครบวงจรด้วยแนวทางเกษตรอินทรีย์ที่เป็นอัตลักษณ์ของกลุ่มนครชัยบุรีรินทร์ตามศาสตร์พระราชา
  - ๒) เพื่อส่งเสริมให้เกษตรกรต้นแบบน้อมนำศาสตร์พระราชามาปรับใช้ในการประกอบอาชีพการเกษตรและชีวิตประจำวันให้เกิดความมั่นคงและยั่งยืน
  - ๓) เพื่อถ่ายทอดเทคโนโลยีและนวัตกรรมการแปรรูปและพัฒนาผลิตภัณฑ์สินค้าเกษตรสินค้าเกษตรอินทรีย์วิถีนครชัยบุรีรินทร์
  - ๔) เพื่อการยกระดับมาตรฐานการผลิตและมาตรฐานสินค้าเกษตรปลอดภัยของกลุ่มจังหวัดนครชัยบุรีรินทร์
- ง. กลุ่มเป้าหมายของโครงการ :
- เกษตรกรหรือผู้สนใจทั่วไปเขต ๔ จังหวัดนครชัยบุรีรินทร์ (นครราชสีมา , ชัยภูมิ , บุรีรัมย์ และสุรินทร์)
- จ. วิธีดำเนินการ การถ่ายทอดนวัตกรรมและเทคโนโลยีการแปรรูปและพัฒนาผลิตภัณฑ์ สินค้าเกษตรปลอดภัย นครชัยบุรีรินทร์ จำนวน ๔ รุ่น
- ฉ. ระยะเวลาดำเนินการ เริ่มต้น ๑ ตุลาคม ๒๕๖๓ สิ้นสุด ๓๐ กันยายน ๒๕๖๔
- ช. งบประมาณ ๔,๑๖๖,๔๐๐ บาท (สี่ล้านหนึ่งแสนหกหมื่นหกพันสี่ร้อยบาทถ้วน)
- ซ. สนองตอบต่อ :
- ตัวชี้วัดความสำเร็จตามเป้าหมายการพัฒนาจังหวัด จำนวนคนเข้าฝึกอบรมการถ่ายทอดนวัตกรรมและเทคโนโลยีการแปรรูปและพัฒนาผลิตภัณฑ์ สินค้าเกษตรปลอดภัยนครชัยบุรีรินทร์
- 

ส่วนที่ ๑ ผลการปฏิบัติงานและผลการใช้จ่ายงบประมาณ :

๑.๑ การปฏิบัติงาน

กิจกรรม	แผนการปฏิบัติงาน	ผลการปฏิบัติงาน (ทำจริง)
ประชาสัมพันธ์โครงการฯ	ไตรมาส ๔ (เดือนกรกฎาคม - กันยายน)	ระหว่างวันที่ ๑๘ - ๒๐ สิงหาคม ๖๓
จัดฝึกอบรมเชิงปฏิบัติการถ่ายทอดนวัตกรรมและเทคโนโลยีการแปรรูปและพัฒนาผลิตภัณฑ์ สินค้าเกษตรปลอดภัยนครชัยบุรินทร์	ไตรมาส ๔ (เดือนมีนาคม - สิงหาคม)	รุ่นที่ ๑ ในวันที่ ๘ มี.ค. ๖๔ รุ่นที่ ๒ ในวันที่ ๑๗ ก.ค. ๖๔ รุ่นที่ ๓ ในวันที่ ๒๔ ก.ค. ๖๔ รุ่นที่ ๔ ในวันที่ ๗ ส.ค. ๖๔

๑.๒ การใช้จ่ายงบประมาณ

หน่วย : ล้านบาท ทศนิยม ๔ ตำแหน่ง

งบประมาณ	ตามพรบ.	ได้อนุมัติ	ก่อนนี้ผูกพัน	เบิกจ่าย	ร้อยละ	เหลือจ่าย
งบดำเนินงาน	๔,๑๖๖,๔๐๐	๔,๑๖๖,๔๐๐	๔,๑๖๖,๔๐๐	๔,๑๖๖,๔๐๐	๑๐๐	-
งบลงทุน						
งบรายจ่ายอื่น						
รวมทั้งสิ้น	๔,๑๖๖,๔๐๐	๔,๑๖๖,๔๐๐	๔,๑๖๖,๔๐๐	๔,๑๖๖,๔๐๐	๑๐๐	-

๑.๓ สรุปผลการดำเนินงาน

- ล่าช้ากว่าแผน  ตามแผน  เร็วกว่าแผน

๑.๔ การโอนเปลี่ยนแปลง/แก้ไข

- ไม่มีการเปลี่ยนแปลงโอนหมวดรายจ่าย

- มีการเปลี่ยนแปลงโอนหมวดรายจ่าย

จากหมวด..... เป็นหมวด..... จำนวนเงิน.....บาท

ส่วนที่ ๒ ข้อมูลการประเมินผลสัมฤทธิ์ของโครงการ :

๒.๑ วัตถุประสงค์

- บรรลุตามวัตถุประสงค์ของโครงการ

- ไม่บรรลุตามวัตถุประสงค์ของโครงการ เพราะ.....

.....



๒.๒ ตัวชี้วัดความสำเร็จตามวัตถุประสงค์

วัตถุประสงค์	ตัวชี้วัด	เป้าหมาย	ผลที่ได้รับ	ผลงานตามกิจกรรม		
				สูง	ตามแผน	ต่ำ
เพื่อสร้างความมั่นคงในการประกอบอาชีพภาคการเกษตรครบวงจรด้วยแนวทางเกษตรอินทรีย์ที่เป็นอัตลักษณ์ของกลุ่มนครชัยบุรีรินทร์ตามศาสตร์พระราชา	จำนวนคนที่เข้าร่วมอบรมโครงการการถ่ายทอดนวัตกรรมและเทคโนโลยีการแปรรูปและพัฒนาผลิตภัณฑ์ สินค้าเกษตรปลอดภัยนครชัยบุรีรินทร์	๔ รุ่นๆ ละ ๕๐ คน รวม ๒๐๐ คน	ร้อยละ ๑๐๐		✓	
เพื่อส่งเสริมให้เกษตรกรต้นแบบน้อมนำศาสตร์พระราชามาปรับใช้ในการประกอบอาชีพการเกษตรและชีวิตประจำวันให้เกิดความมั่นคงและยั่งยืน	จำนวนคนที่เข้าร่วมอบรมโครงการการถ่ายทอดนวัตกรรมและเทคโนโลยีการแปรรูปและพัฒนาผลิตภัณฑ์ สินค้าเกษตรปลอดภัยนครชัยบุรีรินทร์	๔ รุ่นๆ ละ ๕๐ คน รวม ๒๐๐ คน	ร้อยละ ๑๐๐		✓	
เพื่อถ่ายทอดเทคโนโลยีและนวัตกรรมการแปรรูปและพัฒนาผลิตภัณฑ์ สินค้าเกษตรอินทรีย์วิถีนครชัยบุรีรินทร์	จำนวนคนที่เข้าร่วมอบรมโครงการการถ่ายทอดนวัตกรรมและเทคโนโลยีการแปรรูปและพัฒนาผลิตภัณฑ์ สินค้าเกษตรปลอดภัยนครชัยบุรีรินทร์	๔ รุ่นๆ ละ ๕๐ คน รวม ๒๐๐ คน	ร้อยละ ๑๐๐		✓	
เพื่อการยกระดับมาตรฐานการผลิตและมาตรฐานสินค้าเกษตรปลอดภัยของกลุ่มจังหวัดนครชัยบุรีรินทร์	จำนวนคนที่เข้าร่วมอบรมโครงการการถ่ายทอดนวัตกรรมและเทคโนโลยีการแปรรูปและพัฒนาผลิตภัณฑ์ สินค้าเกษตรปลอดภัยนครชัยบุรีรินทร์	๔ รุ่นๆ ละ ๕๐ คน รวม ๒๐๐ คน	ร้อยละ ๑๐๐		✓	

๒.๓ ผลผลิต (Outputs)

กิจกรรม	ชื่อผลผลิต	เป้าหมาย	ผลงานตามกิจกรรม		
			สูง	ตามแผน	ต่ำ
ฝึกอบรมการถ่ายทอดนวัตกรรมและเทคโนโลยีการแปรรูปและพัฒนาผลิตภัณฑ์ สินค้าเกษตรปลอดภัยนครชัยบุรีรินทร์	ฝึกอบรมการถ่ายทอดนวัตกรรมและเทคโนโลยีการแปรรูปและพัฒนาผลิตภัณฑ์ สินค้าเกษตรปลอดภัยนครชัยบุรีรินทร์	๔ รุ่นๆ ละ ๕๐ คน รวม ๒๐๐ คน		✓	

๒.๔ ความพึงพอใจของผู้รับบริการ (คิดเป็นร้อยละ).....-..... (ถ้ามี)

๒.๕ ปัญหา/อุปสรรคในการดำเนินงานโครงการ (ถ้าตอบ “มี” กรุณากรอกรายละเอียด)

ไม่มี

มี(ระบุ).....

๒.๖ แนวทางแก้ไข (ถ้ามี)

๒.๗ ข้อเสนอแนะ :

จุดแข็งของโครงการ

เกษตรกรอย่างน้อย ๒๐๐ ราย มีความรู้ ความเข้าใจความรู้และได้รับการรับรองมาตรฐานเบื้องต้น KOS (Korat Organic Standard) มาตรฐาน PGS เพื่อมุ่งสู่มาตรฐานสากลต่อไป และเทคโนโลยีและนวัตกรรมการแปรรูปและพัฒนาผลิตภัณฑ์สินค้าเกษตรอินทรีย์

จุดอ่อนของโครงการและแนวทางการพัฒนา

ไม่มี

(ลงชื่อ) นางสาวกคินี วิทย์ศลาพงษ์ ผู้รายงาน

(นางสาวกคินี วิทย์ศลาพงษ์)

ตำแหน่ง เจ้าหน้าที่บริหารงานทั่วไป

๓. ภาพประกอบการดำเนินงานโครงการ / กิจกรรม

(หมายเหตุ ไม่เกิน ๑๕ รูป พร้อมแนบไฟล์ JPEG Image ด้วย)





แบบรายงานผลการดำเนินงานและประเมินผลโครงการตามแผนปฏิบัติการประจำปีของกลุ่มจังหวัด

ภาคตะวันออกเฉียงเหนือตอนล่าง ๑

ประจำปีงบประมาณ พ.ศ. ๒๕๖๔

ก. ชื่อโครงการ โครงการพัฒนานวัตกรรมการเกษตรและอาหารปลอดภัย กลุ่มนครชัยบุรีรินทร์

ชื่อกิจกรรมหลัก การเพิ่มประสิทธิภาพการจัดการไร่นาเพื่อลดต้นทุนการผลิตและเพื่อคุณภาพการผลิตของเกษตรกรที่เป็นสมาชิกสหกรณ์

ชื่อกิจกรรมย่อย/รายการ โครงการพัฒนานวัตกรรมการเกษตร และอาหารปลอดภัย กลุ่มนครชัยบุรีรินทร์

ข. หน่วยงานรับผิดชอบ สำนักงานสหกรณ์จังหวัดนครราชสีมา

ค. วัตถุประสงค์ของโครงการ

เพื่อให้สมาชิกสหกรณ์การเกษตรสามารถลดต้นทุนการผลิตและมีผลผลิตเพิ่มขึ้น

ง. กลุ่มเป้าหมายโครงการ

เกษตรกรสมาชิกสหกรณ์ผู้ผลิตเมล็ดพันธุ์ข้าว กรรมการ และเจ้าหน้าที่สหกรณ์จำนวน ๒๕๐ คน

จ. วิธีดำเนินการ

๑) จัดประชุมหารือ ผู้เกี่ยวข้อง ผู้รับผิดชอบโครงการ เพื่อกำหนดแนวทางการดำเนินงานร่วมกัน

๒) ชี้แจงแนวทางการดำเนินกิจกรรมให้กับเจ้าหน้าที่สำนักงานสหกรณ์จังหวัดฯ สหกรณ์เป้าหมายทราบ

๓) สำนักงานสหกรณ์จังหวัดนครราชสีมา จัดโครงการประชุมเชิงปฏิบัติการถ่ายทอดความรู้ด้านการ

จัดการไร่นาเพื่อลดต้นทุนการผลิตและเพื่อคุณภาพการผลิตของเกษตรกรที่เป็นสมาชิกสหกรณ์

วันที่ ๒๓-๒๕ กุมภาพันธ์ ๒๕๖๔ ณ โรงแรมฟอร์จูน โคราช และศึกษาดูงานสหกรณ์การเกษตรพิมาย จำกัด

จังหวัดนครราชสีมา เป้าหมาย ๒๕๐ คน ผู้เข้าร่วมโครงการได้รับความรู้ในการหลักการ กระบวนการ การผลิต

เมล็ดพันธุ์ข้าว และมาตรฐานต่างๆที่เกี่ยวข้อง เพื่อเพิ่มรายได้ ลดต้นทุนและการเพิ่มผลผลิตเมล็ดพันธุ์ข้าวที่มี

คุณภาพ และมีผลผลิตเมล็ดพันธุ์ข้าวเพิ่มขึ้นในฤดูกาลผลิตต่อไป สหกรณ์เครือข่ายส่งเสริมให้เกษตรกรมีการ

จัดทำแปลงผลิตเมล็ดพันธุ์ข้าวเพื่อใช้เอง และในส่วนของผู้ปลูกข้าวทั่วไป ให้มีการปรับเปลี่ยนพันธุ์ข้าวตาม

คำแนะนำหลักวิชาการ และใช้เมล็ดพันธุ์ข้าวที่มีคุณภาพ เพื่อเพิ่มคุณภาพการแปรรูปข้าวสารของสหกรณ์

ฉ. ระยะเวลาดำเนินการ เริ่มต้น ๑ ตุลาคม ๒๕๖๔ สิ้นสุด ๓๐ กันยายน ๒๕๖๔

ช. งบประมาณ ๙๔๗,๓๐๐.- บาท(เก้าแสนสี่หมื่นเจ็ดพันสามร้อยบาทถ้วน)

ซ. สนองตอบต่อ :

ตัวชี้วัดความสำเร็จตามเป้าหมายการพัฒนาของกลุ่มจังหวัด

การพัฒนาขีดความสามารถในการแข่งขันเกษตรอุตสาหกรรมครบวงจร

ส่วนที่ ๑ ผลการปฏิบัติงานและผลการใช้จ่ายงบประมาณ :

๑.๑ การปฏิบัติงาน

กิจกรรม	แผนการปฏิบัติงาน	ผลการปฏิบัติงาน(ทำจริง)
จัดประชุมเชิงปฏิบัติการถ่ายทอดความรู้เทคโนโลยีการเกษตรและนวัตกรรมที่ช่วยในการลดต้นทุนการผลิตและการเพิ่มผลผลิตเมล็ดพันธุ์ข้าวที่มีคุณภาพ	ไตรมาส ๒	ไตรมาส ๒ (ระหว่างวันที่ ๒๓-๒๕ กุมภาพันธ์ ๒๕๖๔)

๑.๒ การใช้จ่ายงบประมาณ

หน่วย : ล้านบาท ทศนิยม ๔ ตำแหน่ง

งบประมาณ	ตาม พรบ.	ได้อนุมัติ	ก่องหน้ผูกพัน	เบิกจ่าย	ร้อยละ	เหลือจ่าย
งบดำเนินงาน		๐.๙๔๗๓		๐.๙๔๗๓	๑๐๐	๐.๐๐
งบลงทุน						
งบรายจ่ายอื่น						
รวมทั้งสิ้น						

๑.๓ สรุปผลการดำเนินงาน

ล่าช้ากว่าแผน  ตามแผน  เร็วกว่าแผน

๑.๔ การโอนเปลี่ยนแปลง/แก้ไข

ไม่มีการเปลี่ยนแปลงโอนหมวดรายจ่าย  
 มีการเปลี่ยนแปลงโอนหมวดรายจ่าย

จากหมวด ..... เป็นหมวด ..... จำนวนเงิน ..... บาท

ส่วนที่ ๒ ข้อมูลการประเมินผลสัมฤทธิ์ของโครงการ :

๒.๑ วัตถุประสงค์

บรรลุตามวัตถุประสงค์ของโครงการ  
 ไม่บรรลุตามวัตถุประสงค์ของโครงการ เพราะ .....

๒.๒ ตัวชี้วัดความสำเร็จตามวัตถุประสงค์

วัตถุประสงค์	ตัวชี้วัด	เป้าหมาย	ผลที่ได้รับ	ผลตามกิจกรรม		
				สูง	ตามแผน	ต่ำ
เพื่อให้สมาชิกสหกรณ์ การเกษตรสามารถลด ต้นทุนการผลิตและมี ผลผลิตเพิ่มขึ้น	จัดประชุมเชิงปฏิบัติการ ถ่ายทอดความรู้ด้านการ จัดการไร่นาเพื่อลด ต้นทุนการผลิต	๒๕๐ คน	๒๕๐ คน		/	

**๒.๓ ผลผลิต (Outputs)**

กิจกรรม	ชื่อผลผลิต	เป้าหมาย	ผลที่ได้รับ	ผลงานตามกิจกรรม		
				สูง	ตามแผน	ต่ำ
จัดประชุมเชิงปฏิบัติการถ่ายทอดความรู้เทคโนโลยีการเกษตรและนวัตกรรมที่ช่วยในการลดต้นทุนการและการเพิ่มผลผลิตเมล็ดพันธุ์ข้าวที่มีคุณภาพ	จัดประชุมเชิงปฏิบัติการถ่ายทอดความรู้เทคโนโลยีการเกษตรและนวัตกรรมที่ช่วยในการลดต้นทุนการและการเพิ่มผลผลิตเมล็ดพันธุ์ข้าวที่มีคุณภาพ	๒๕๐ คน	๒๕๐ คน		/	

**๒.๔ ความพึงพอใจของผู้รับบริการ/กลุ่มเป้าหมาย/ประชาชน (คิดเป็นร้อยละ)**

ร้อยละ ๘๕

**๒.๕ ปัญหาอุปสรรคในการดำเนินงานโครงการ (ถ้าตอบ “มี” กรุณากรอกรายละเอียด)**

ไม่มี

มี(ระบุ)

เป้าหมายการดำเนินการมีการเปลี่ยนแปลงเนื่องด้วยสถานการณ์โรคระบาด โควิด- ๑๙ และเกษตรกรผู้ผลิตเมล็ดพันธุ์ของสหกรณ์ผู้ผลิตเมล็ดพันธุ์ข้าว ตามเป้าหมายเดิม มีจำนวนลดลง เนื่องจากด้านการรักษาคุณภาพและกระบวนการจัดการแปลงการผลิตเมล็ดพันธุ์ และการผลิตเมล็ดพันธุ์ข้าวมีต้นทุนสูงกว่าการเพาะปลูกปกติ จึงมีการปรับกลุ่มเป้าหมายให้สมาชิก กรรมการ และเจ้าหน้าที่สหกรณ์สหกรณ์เครือข่ายที่มีโรงสีข้าวและรวบรวมข้าวเปลือกให้เข้าร่วมโครงการเพิ่มเติม

**๒.๖ แนวทางแก้ไข (ถ้ามี)**

**๒.๗ ข้อเสนอแนะ**

จุดแข็งของโครงการ การเพิ่มศักยภาพในการผลิตเมล็ดพันธุ์ข้าวให้กับเกษตรกรผู้ปลูกข้าว จะทำให้จะทำให้ข้าวตรงตามพันธุ์ ไม่มีพันธุ์ปน ความงอกและความแข็งแรงสูง เจริญเติบโตเร็วและสม่ำเสมอ ทนทานต่อสภาพแวดล้อมดีกว่าเมล็ดพันธุ์ทั่วไป สามารถให้ผลผลิตสูงกว่าเมล็ดพันธุ์ทั่วไป

จุดอ่อนของโครงการและแนวทางการพัฒนา กระบวนการผลิตเมล็ดพันธุ์มีขั้นตอนและความยุ่งยาก และต้นทุนสูงกว่าการทำนาทั่วไป ทำให้เกษตรกรไม่มีการทำพันธุ์ข้าวเอง

(ลงชื่อ) .....ผู้รายงาน

(นายธนสาร ประทุมวิง)

นักวิชาการสหกรณ์ชำนาญการพิเศษ

### ๓. ภาพประกอบการดำเนินงานโครงการ/กิจกรรม

จัดโครงการประชุมเชิงปฏิบัติการถ่ายทอดความรู้ด้านการจัดการไร่นาเพื่อลดต้นทุนการผลิตและเพื่อคุณภาพการผลิตของเกษตรกรที่เป็นสมาชิกสหกรณ์ วันที่ ๒๓-๒๔ กุมภาพันธ์ ๒๕๖๔ ณ โรงแรมฟอร์จูนโคราช







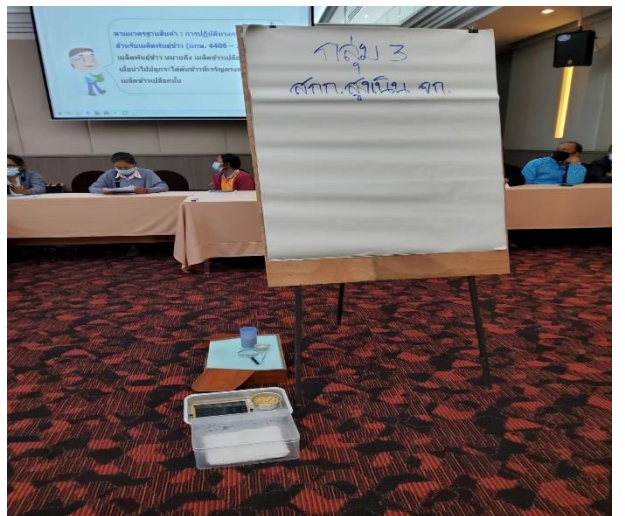

ศึกษาดูงานสหกรณ์การเกษตรพิมาย จำกัด จังหวัดนครราชสีมา ในวันที่ 25 กุมภาพันธ์ ๒๕๖๔



แบบรายงานผลการดำเนินงานและประเมินผลโครงการตามแผนปฏิบัติการประจำปีของกลุ่มจังหวัด  
ภาคตะวันออกเฉียงเหนือตอนล่าง ๑  
ประจำปีงบประมาณ พ.ศ. ๒๕๖๔

ก. ชื่อโครงการ พัฒนานวัตกรรมการเกษตรและอาหารปลอดภัยกลุ่มนครชัยบุรีรินทร์

ชื่อกิจกรรมหลัก ยกกระดับมาตรฐานฟาร์มแพะและการจัดการฟาร์มตามมาตรฐานฟาร์ม GFM

ชื่อกิจกรรมย่อย/รายการ .....

ข. หน่วยงานรับผิดชอบ สำนักงานปศุสัตว์จังหวัดนครราชสีมา

ค. วัตถุประสงค์ของโครงการ :

๑. เพื่อยกระดับฟาร์มแพะให้มีระบบการป้องกันโรค ตามแนวทางฟาร์มมาตรฐาน GFM รองรับการส่งออก
๒. เพื่อแก้ไขปัญหาสุขภาพสัตว์ของเกษตรกรผู้เลี้ยงแพะ เพิ่มผลผลิต และลดการสูญเสียทางเศรษฐกิจ
๓. เพื่อพัฒนาเกษตรกรสู่ Smart Farmer โดยเพิ่มองค์ความรู้สมัยใหม่ควบคู่กับภูมิปัญญาของเกษตรกร

ง. กลุ่มเป้าหมายของโครงการ :

เกษตรกรผู้เลี้ยงแพะในจังหวัดนครราชสีมา จำนวน ๓๐ ราย

จ. วิธีดำเนินการ

- ๑) คัดเลือกเกษตรกรผู้เลี้ยงแพะ
- ๒) ถ่ายทอดองค์ความรู้หลักสูตร ฟาร์มที่มีระบบการป้องกันโรคและการเลี้ยงสัตว์ที่เหมาะสม (GFM)
- ๓) สนับสนุนปัจจัยการผลิตสำหรับการจัดการฟาร์ม
- ๔) ติดตามให้คำแนะนำ
- ๕) ตรวจสอบรับรองมาตรฐานฟาร์ม GFM
- ๖) รายงานผลการดำเนินโครงการ

ฉ. ระยะเวลาดำเนินการ เริ่มต้น ๑ ตุลาคม ๒๕๖๓ สิ้นสุด ๓๐ กันยายน ๒๕๖๔

ช. งบประมาณ ๓๗๕,๐๐๐ บาท (สามแสนเจ็ดหมื่นห้าพันบาทถ้วน)

ซ. สนองตอบต่อ :

ตัวชี้วัดความสำเร็จตามเป้าหมายการพัฒนาของกลุ่มจังหวัด.....ผลิตภัณฑ์มวลรวมกลุ่มจังหวัดภาคเกษตรเพิ่มขึ้น.....

ส่วนที่ ๑ ผลการปฏิบัติงานและผลการใช้จ่ายงบประมาณ :

๑.๑ การปฏิบัติงาน

กิจกรรม	แผนการปฏิบัติงาน	ผลการปฏิบัติงาน (ทำจริง)
คัดเลือกเกษตรกร	ไตรมาส ๒ ( ม.ค.-มี.ค.๖๔ )	ไตรมาส ๑ ( ต.ค.- ธ.ค.๖๓ )
ถ่ายทอดองค์ความรู้หลักสูตรฟาร์มที่มีระบบการป้องกันโรคและการเลี้ยงสัตว์ที่เหมาะสม (GFM) รวมทั้งสนับสนุนปัจจัยการผลิต	ไตรมาส ๒ ( ม.ค.-มี.ค.๖๔ )	ไตรมาส ๒ ( ม.ค.-มี.ค.๖๔ )
ติดตามให้คำแนะนำ/ตรวจสอบรับรองฟาร์ม	ไตรมาส ๒ ( ม.ค.-มี.ค.๖๔ )	ไตรมาส ๒ ( ม.ค.-มี.ค.๖๔ )

๑.๒ การใช้จ่ายงบประมาณ

หน่วย : ล้านบาท ทศนิยม ๔ ตำแหน่ง

งบประมาณ	ตามพรบ.	ได้อนุมัติ	ก่องหนี่ผูกพัน	เบิกจ่าย	ร้อยละ	เหลือจ่าย
งบดำเนินงาน	๐.๓๗๕๐	๐.๓๗๕๐	-	๐.๓๗๕๐	๑๐๐	-
งบลงทุน	-	-	-	-	-	-
งบรายจ่ายอื่น	-	-	-	-	-	-
รวมทั้งสิ้น	๐.๓๗๕๐	๐.๓๗๕๐	-	๐.๓๗๕๐	๑๐๐	-

๑.๓ สรุปผลการดำเนินงาน

ล่าช้ากว่าแผน

ตามแผน

เร็วกว่าแผน

/๑.๔ การโอนเปลี่ยนแปลง...

๑.๔ การโอนเปลี่ยนแปลง/แก้ไข

ไม่มีการเปลี่ยนแปลงโอนหมวดรายจ่าย

มีการเปลี่ยนแปลงโอนหมวดรายจ่าย

จากหมวด..... เป็นหมวด..... จำนวนเงิน.....บาท

ส่วนที่ ๒ ข้อมูลการประเมินผลสัมฤทธิ์ของโครงการ :

๒.๑ วัตถุประสงค์

บรรลุตามวัตถุประสงค์ของโครงการ

ไม่บรรลุตามวัตถุประสงค์ของโครงการ เพราะ.....

๒.๒ ตัวชี้วัดความสำเร็จตามวัตถุประสงค์

วัตถุประสงค์	ตัวชี้วัด	เป้าหมาย	ผลที่ได้รับ	ผลงานตามกิจกรรม		
				สูง	ตามแผน	ต่ำ
เพื่อยกระดับฟาร์มแพะให้มีระบบการป้องกันโรค ตามแนวทางฟาร์มมาตรฐาน GFM	เกษตรกรได้รับการพัฒนาทักษะประสบการณ์เรื่องฟาร์มที่มีระบบการป้องกันโรคและการเลี้ยงสัตว์ที่เหมาะสม (GFM)	๓๐ ราย	๓๐ ราย		✓	
เพื่อแก้ไขปัญหาสุขภาพสัตว์ของเกษตรกรผู้เลี้ยงแพะ เพิ่มผลผลิตและลดการสูญเสียทางเศรษฐกิจ พัฒนาสู่ Smart farmer	จำนวนฟาร์มแพะที่ผ่านการตรวจรับรองฟาร์มมาตรฐาน GFM	๓๐ ฟาร์ม	๓๐ ฟาร์ม		✓	

๒.๓ ผลผลิต (Outputs)

กิจกรรม	ชื่อผลผลิต	เป้าหมาย	ผลงานตามกิจกรรม		
			สูง	ตามแผน	ต่ำ
ถ่ายทอดองค์ความรู้หลักสูตรฟาร์มที่มีระบบการป้องกันโรคและการเลี้ยงสัตว์ที่เหมาะสม (GFM) และสนับสนุนปัจจัยการผลิต	ฟาร์มแพะที่มีระบบการป้องกันโรคและการเลี้ยงสัตว์ที่เหมาะสม (GFM)	๓๐ ฟาร์ม		✓	

๒.๔ ความพึงพอใจของผู้รับบริการ/กลุ่มเป้าหมาย/ประชาชน (คิดเป็นร้อยละ)..... (ถ้ามี)

๒.๕ ปัญหา/อุปสรรคในการดำเนินงานโครงการ (ถ้าตอบ “มี” กรุณากรอกรายละเอียด)

ไม่มี

มี(ระบุ).....

๒.๖ แนวทางแก้ไข (ถ้ามี)

๒.๗ ข้อเสนอแนะ :

จุดแข็งของโครงการ

การเลี้ยงแพะเป็นอาชีพที่เกษตรกรให้ความสนใจมาก ตลาดมีความต้องการสูง ให้ผลตอบแทนเร็ว

จุดอ่อนของโครงการและแนวทางการพัฒนา

หากจัดการฟาร์มไม่ดีจะมีปัญหาด้านโรคทั้งติดต่อ โรคพยาธิ และโรกระบบทางเดินหายใจ เห็นควรถ่ายทอดองค์ความรู้ด้านการจัดการฟาร์มตามมาตรฐาน GFM ของกรมปศุสัตว์อย่างต่อเนื่อง

(ลงชื่อ) ..... ผู้รายงาน

( นายพศวีร์ สมใจ )

ปศุสัตว์จังหวัดนครราชสีมา

### ๓. ภาพประกอบการดำเนินงานโครงการ / กิจกรรม

(หมายเหตุ อย่างน้อย ๑๕ รูป พร้อมแนบไฟล์ JPEG Image ด้วย )

#### ก่อนดำเนินการ



#### ระหว่างดำเนินการ



#### ดำเนินการแล้วเสร็จ



**แบบรายงานผลการดำเนินงานและประเมินผลโครงการตามแผนปฏิบัติการประจำปี  
ของกลุ่มจังหวัดภาคตะวันออกเฉียงเหนือตอนล่าง ๑  
ประจำปีงบประมาณ พ.ศ. ๒๕๖๔**

---

ก. ชื่อโครงการ พัฒนานวัตกรรมเกษตรและอาหารปลอดภัยกลุ่มนครชัยบุรีรินทร์

ชื่อกิจกรรมหลัก การเพิ่มประสิทธิภาพการใช้อาหารและพืชอาหารสัตว์สำหรับการผลิตโคเนื้อ แพะ แกะ แบบครบวงจร

ชื่อกิจกรรมย่อยที่ ๘.๑ การถ่ายทอดเทคโนโลยีด้านการจัดการฟาร์ม การผลิตอาหารสัตว์ในท้องถิ่น การพัฒนาศูนย์ถ่ายทอดเทคโนโลยีการผลิตอาหารสัตว์ชุมชนเพื่อการเลี้ยงโคเนื้อ แพะ แกะ แบบครบวงจร

ข. หน่วยงานรับผิดชอบ มหาวิทยาลัยราชภัฏนครราชสีมา

ค. วัตถุประสงค์ของโครงการ :

๑) เพื่อการถ่ายทอดเทคโนโลยีด้านการผลิตอาหารสัตว์สู่กลุ่มเกษตรกร และเครือข่ายเกษตรกรผู้เลี้ยงแพะเนื้อ แกะเนื้อ และโคเนื้อ

๒) เพื่อส่งเสริมแนวทางการพัฒนาการเลี้ยงแพะเนื้อ แกะเนื้อ และโคเนื้อ ให้มีประสิทธิภาพมากขึ้น

๓) เพื่อส่งเสริมแนวทางการจำหน่าย และการแปรรูปผลิตภัณฑ์ เพื่อเพิ่มมูลค่า

ง. กลุ่มเป้าหมายของโครงการ :

เครือข่ายเกษตรกรในในเขตนครชัยบุรีรินทร์ (เครือข่ายผู้เลี้ยงโคเนื้อ แพะ-แกะ โคราย)

จ. วิธีดำเนินการ การถ่ายทอดเทคโนโลยีด้านการจัดการฟาร์ม การผลิตอาหารสัตว์ในท้องถิ่น การพัฒนาศูนย์ถ่ายทอดเทคโนโลยีการผลิตอาหารสัตว์ชุมชนเพื่อการเลี้ยงโคเนื้อ แพะ แกะ แบบครบวงจร จำนวน ๔ รุ่น

ฉ. ระยะเวลาดำเนินการ เริ่มต้น ๑ ตุลาคม ๒๕๖๓ สิ้นสุด ๓๐ กันยายน ๒๕๖๔

ช. งบประมาณ ๒,๐๒๖,๔๒๐ บาท (สองล้านสองหมื่นหกพันสี่ร้อยยี่สิบบาทถ้วน)

ซ. สนองตอบต่อ :

ตัวชี้วัดความสำเร็จตามเป้าหมายการพัฒนากลุ่มจังหวัด จำนวนคนเข้าฝึกอบรมการถ่ายทอดเทคโนโลยีด้านการจัดการฟาร์ม การผลิตอาหารสัตว์ในท้องถิ่น การพัฒนาศูนย์ถ่ายทอดเทคโนโลยีการผลิตอาหารสัตว์ชุมชนเพื่อการเลี้ยงโคเนื้อ แพะ แกะ แบบครบวงจร

---

ส่วนที่ ๑ ผลการปฏิบัติงานและผลการใช้จ่ายงบประมาณ :



### ๑.๑ การปฏิบัติงาน

กิจกรรม	แผนการปฏิบัติงาน	ผลการปฏิบัติงาน (ทำจริง)
ประชาสัมพันธ์โครงการฯ	ไตรมาส ๒ (เดือนมกราคม - กุมภาพันธ์)	ระหว่างวันที่ ๑๐ มกราคม - ๒๐ กุมภาพันธ์ ๖๔
จัดฝึกอบรมเชิงปฏิบัติการการถ่ายทอดเทคโนโลยีด้านการจัดการฟาร์ม การผลิตอาหารสัตว์ในท้องถิ่น การพัฒนาศูนย์ถ่ายทอดเทคโนโลยีการผลิตอาหารสัตว์ชุมชนเพื่อการเลี้ยงโคเนื้อ แพะ แกะ แบบครบวงจร	ไตรมาส ๒-๔ (เดือนมีนาคม - สิงหาคม)	รุ่นที่ ๑ ในวันที่ ๒๗ มี.ค. ๖๔ รุ่นที่ ๒ ในวันที่ ๓ เม.ย. ๖๔ รุ่นที่ ๓ ในวันที่ ๒๔ ก.ค. ๖๔ รุ่นที่ ๔ ในวันที่ ๗ ส.ค. ๖๔

### ๑.๒ การใช้จ่ายงบประมาณ

หน่วย : ล้านบาท ทศนิยม ๔ ตำแหน่ง

งบประมาณ	ตามพรบ.	ได้อนุมัติ	ก่อนนี้ผูกพัน	เบิกจ่าย	ร้อยละ	เหลือจ่าย
งบดำเนินงาน	๒,๐๒๖,๔๒๐	๒,๐๒๖,๔๒๐	๒,๐๒๖,๔๒๐	๒,๐๒๖,๔๒๐	๑๐๐	-
งบลงทุน						
งบรายจ่ายอื่น						
รวมทั้งสิ้น	๒,๐๒๖,๔๒๐	๒,๐๒๖,๔๒๐	๒,๐๒๖,๔๒๐	๒,๐๒๖,๔๒๐	๑๐๐	-

### ๑.๓ สรุปผลการดำเนินงาน

ล่าช้ากว่าแผน  ตามแผน  เร็วกว่าแผน

### ๑.๔ การโอนเปลี่ยนแปลง/แก้ไข

ไม่มีการเปลี่ยนแปลงโอนหมวดรายจ่าย

มีการเปลี่ยนแปลงโอนหมวดรายจ่าย

จากหมวด..... เป็นหมวด..... จำนวนเงิน.....บาท

### ส่วนที่ ๒ ข้อมูลการประเมินผลสัมฤทธิ์ของโครงการ :

#### ๒.๑ วัตถุประสงค์

บรรลุตามวัตถุประสงค์ของโครงการ

ไม่บรรลุตามวัตถุประสงค์ของโครงการ เพราะ.....

.....

## ๒.๒ ตัวชี้วัดความสำเร็จตามวัตถุประสงค์

วัตถุประสงค์	ตัวชี้วัด	เป้าหมาย	ผลที่ได้รับ	ผลงานตามกิจกรรม		
				สูง	ตามแผน	ต่ำ
เพื่อการถ่ายทอดเทคโนโลยีด้านการผลิตอาหารสัตว์สู่กลุ่มเกษตรกร และเครือข่ายเกษตรกรผู้เลี้ยงแพะเนื้อ แกะเนื้อ และโคเนื้อ	จำนวนคนที่เข้าร่วมอบรมโครงการการเพิ่มประสิทธิภาพการใช้อาหารและฟีดอาหารสัตว์สำหรับการผลิตโคเนื้อ แพะ แกะแบบครบวงจร	๔ รุ่นๆ ละ ๙๐ คน รวม ๓๖๐ คน	ร้อยละ ๑๐๐		✓	
เพื่อส่งเสริมแนวทางการพัฒนาการเลี้ยงแพะเนื้อ แกะเนื้อ และโคเนื้อ ให้มีประสิทธิภาพมากขึ้น	จำนวนคนที่เข้าร่วมอบรมโครงการการเพิ่มประสิทธิภาพการใช้อาหารและฟีดอาหารสัตว์สำหรับการผลิตโคเนื้อ แพะ แกะแบบครบวงจร	๔ รุ่นๆ ละ ๙๐ คน รวม ๓๖๐ คน	ร้อยละ ๑๐๐		✓	
เพื่อส่งเสริมแนวทางการจำหน่าย และการแปรรูปผลิตภัณฑ์เพื่อเพิ่มมูลค่า	จำนวนคนที่เข้าร่วมอบรมโครงการการเพิ่มประสิทธิภาพการใช้อาหารและฟีดอาหารสัตว์สำหรับการผลิตโคเนื้อ แพะ แกะแบบครบวงจร	๔ รุ่นๆ ละ ๙๐ คน รวม ๓๖๐ คน	ร้อยละ ๑๐๐		✓	

### ๒.๓ ผลผลิต (Outputs)

กิจกรรม	ชื่อผลผลิต	เป้าหมาย	ผลงานตามกิจกรรม		
			สูง	ตามแผน	ต่ำ
<p>ฝึกอบรมการถ่ายทอดเทคโนโลยีด้านการจัดการฟาร์ม การผลิตอาหารสัตว์ในท้องถิ่น การพัฒนาศูนย์ถ่ายทอดเทคโนโลยีการผลิตอาหารสัตว์ชุมชนเพื่อการเลี้ยงโคนเนื้อ แพะ แกะ แบบครบวงจร จำนวน ๔ หลักสูตร ดังนี้</p> <p>๑. หลักสูตรการจัดการสุขภาพและการรักษาโรคในแพะแกะ “ถ่ายทอดประสบการณ์จริง”</p> <p>๒. หลักสูตรการจัดการฟาร์มแพะแกะ การผสมอาหารสัตว์โดยใช้วัตถุดิบอาหารสัตว์ในท้องถิ่น</p> <p>๓. หลักสูตรการจัดการโรงเรือนและมาตรฐานฟาร์ม</p> <p>๔. หลักสูตรการจัดการด้านสุขภาพ การใช้ยา และการรักษาเบื้องต้น</p>	<p>ฝึกอบรมการถ่ายทอดเทคโนโลยีด้านการจัดการฟาร์ม การผลิตอาหารสัตว์ในท้องถิ่น การพัฒนาศูนย์ถ่ายทอดเทคโนโลยีการผลิตอาหารสัตว์ชุมชนเพื่อการเลี้ยงโคนเนื้อ แพะ แกะ แบบครบวงจร</p>	<p>๔ รุ่นๆ ละ ๙๐ คน รวม ๓๖๐ คน</p>		✓	
<p>สูตรอาหารสำหรับขุนโคเนื้อ แพะเนื้อ และแกะเนื้อคุณภาพสูง ต้นทุนต่ำโดยใช้วัตถุดิบในท้องถิ่น</p> <p>๑. สูตรอาหารชั้นอย่างง่าย หาวัตถุดิบได้ในท้องถิ่น จำนวน ๒ สูตร</p> <p>๒. สูตรอาหารผสมสำเร็จครบส่วน (TMR) อย่างง่าย หาวัตถุดิบได้ในท้องถิ่น จำนวน ๒ สูตร</p> <p>๓. สูตรอาหารผสมสำเร็จครบส่วน (TMR) อย่างง่าย หาวัตถุดิบได้ในท้องถิ่น</p> <p>๔. สูตรอาหาร TMR ที่มีระดับโปรตีน ๑๓ เปอร์เซ็นต์ ใช้สำหรับสัตว์เคี้ยวเอื้อง</p>	<p>สูตรอาหารสำหรับขุนโคเนื้อ แพะเนื้อ และแกะเนื้อคุณภาพสูง ต้นทุนต่ำโดยใช้วัตถุดิบในท้องถิ่น</p>	<p>๒ สูตร</p>		✓	

๒.๔ ความพึงพอใจของผู้รับบริการ (คิดเป็นร้อยละ)..... (ถ้ามี)

๒.๕ ปัญหา/อุปสรรคในการดำเนินงานโครงการ (ถ้าตอบ “มี” กรุณากรอกรายละเอียด)

ไม่มี

มี(ระบุ).....

๒.๖ แนวทางแก้ไข (ถ้ามี)

๒.๗ ข้อเสนอแนะ :

จุดแข็งของโครงการ

เครือข่ายเกษตรกรอย่างน้อย ๓๖๐ ราย มีความรู้ ความเข้าใจความรู้และได้รับการถ่ายทอดเทคโนโลยีด้านการจัดการฟาร์ม การผลิตอาหารสัตว์ในท้องถิ่น การพัฒนาศูนย์ถ่ายทอดเทคโนโลยีการผลิตอาหารสัตว์ชุมชนเพื่อการเลี้ยงโคเนื้อ แพะ แกะ แบบครบวงจร

จุดอ่อนของโครงการและแนวทางการพัฒนา

ไม่มี

(ลงชื่อ) นางสาวกคินี วิทย์ศลาพงษ์ ผู้รายงาน

(นางสาวกคินี วิทย์ศลาพงษ์)

ตำแหน่ง เจ้าหน้าที่บริหารงานทั่วไป

๓. ภาพประกอบการดำเนินงานโครงการ / กิจกรรม

(หมายเหตุ ไม่เกิน ๑๕ รูป พร้อมแนบไฟล์ JPEG Image ด้วย)





แบบรายงานผลการดำเนินงานและประเมินผลโครงการตามแผนปฏิบัติการประจำปีของกลุ่มจังหวัด  
ภาคตะวันออกเฉียงเหนือตอนล่าง ๑  
ประจำปีงบประมาณ พ.ศ. ๒๕๖๔

ก. ชื่อโครงการ พัฒนานวัตกรรมเกษตรและอาหารปลอดภัยกลุ่มนครชัยบุรินทร์

ชื่อกิจกรรมหลัก พัฒนาศักยภาพการแปรรูปผลิตภัณฑ์ปศุสัตว์

ชื่อกิจกรรมย่อย/รายการ .....

ข. หน่วยงานรับผิดชอบ สำนักงานปศุสัตว์จังหวัดนครราชสีมา

ค. วัตถุประสงค์ของโครงการ :

๑. เพื่อพัฒนาศักยภาพการแปรรูปผลิตภัณฑ์ปศุสัตว์ของกลุ่มจังหวัด
๒. เพื่อส่งเสริมการแปรรูปและสร้างมูลค่าเพิ่มให้แก่สินค้าปศุสัตว์ของกลุ่มจังหวัด
๓. เพื่อพัฒนาเครือข่ายการแปรรูปผลิตภัณฑ์ปศุสัตว์

ง. กลุ่มเป้าหมายของโครงการ :

เกษตรกรผู้เลี้ยงแพะในจังหวัดนครราชสีมา จำนวน ๔๐ ราย

จ. วิธีดำเนินการ

- ๑) คัดเลือกเกษตรกรหรือผู้ประกอบการแปรรูปผลิตภัณฑ์สัตว์
- ๒) พัฒนาทักษะประสบการณ์ด้านการแปรรูปและการจำหน่ายสินค้าปศุสัตว์
- ๓) ติดตามให้คำแนะนำ
- ๔) รายงานผลการดำเนินโครงการ

ฉ. ระยะเวลาดำเนินการ เริ่มต้น ๑ ตุลาคม ๒๕๖๓ สิ้นสุด ๓๐ กันยายน ๒๕๖๔

ช. งบประมาณ ๒๐๖,๔๐๐ บาท (สองแสนหกพันสี่ร้อยบาทถ้วน)

ซ. สนองตอบต่อ :

ตัวชี้วัดความสำเร็จตามเป้าหมายการพัฒนาของกลุ่มจังหวัด.....ผลิตภัณฑ์มวลรวมกลุ่มจังหวัดภาคเกษตร  
เพิ่มขึ้น.....

ส่วนที่ ๑ ผลการปฏิบัติงานและผลการใช้จ่ายงบประมาณ :

๑.๑ การปฏิบัติงาน

กิจกรรม	แผนการปฏิบัติงาน	ผลการปฏิบัติงาน (ทำจริง)
คัดเลือกเกษตรกร	ไตรมาส ๒ ( ม.ค.-มี.ค.๖๔ )	ไตรมาส ๑ ( ต.ค.- ธ.ค.๖๓ )
พัฒนาทักษะประสบการณ์ด้านการแปรรูปและการจำหน่ายสินค้าปศุสัตว์	ไตรมาส ๒ ( ม.ค.-มี.ค.๖๔ )	ไตรมาส ๑ ( ๒๑-๒๖ ธ.ค.๖๓ )
ติดตามให้คำแนะนำ	ไตรมาส ๒ ( ม.ค.-มี.ค.๖๔ )	ไตรมาส ๒ - ๔

๑.๒ การใช้จ่ายงบประมาณ

หน่วย : ล้านบาท ทศนิยม ๔ ตำแหน่ง

งบประมาณ	ตามพรบ.	ได้อนุมัติ	ก่องนี้ผูกพัน	เบิกจ่าย	ร้อยละ	เหลือจ่าย
งบดำเนินงาน	๐.๒๐๖๔	๐.๒๐๖๔	-	๐.๒๐๖๔	๑๐๐	-
งบลงทุน	-	-	-	-	-	-
งบรายจ่าย อื่น	-	-	-	-	-	-
รวมทั้งสิ้น	๐.๒๐๖๔	๐.๒๐๖๔	-	๐.๒๐๖๔	๑๐๐	-

๑.๓ สรุปผลการดำเนินงาน

ล่าช้ากว่าแผน

ตามแผน

เร็วกว่าแผน

/๑.๔ การโอนเปลี่ยนแปลง...

๑.๔ การโอนเปลี่ยนแปลง/แก้ไข

ไม่มีการเปลี่ยนแปลงโอนหมวดรายจ่าย

มีการเปลี่ยนแปลงโอนหมวดรายจ่าย

จากหมวด..... เป็นหมวด..... จำนวนเงิน.....บาท

ส่วนที่ ๒ ข้อมูลการประเมินผลสัมฤทธิ์ของโครงการ :

๒.๑ วัตถุประสงค์

บรรลุตามวัตถุประสงค์ของโครงการ

ไม่บรรลุตามวัตถุประสงค์ของโครงการ เพราะ.....

๒.๒ ตัวชี้วัดความสำเร็จตามวัตถุประสงค์

วัตถุประสงค์	ตัวชี้วัด	เป้าหมาย	ผลที่ได้รับ	ผลงานตามกิจกรรม		
				สูง	ตามแผน	ต่ำ
๑. เพื่อพัฒนาศักยภาพ การแปรรูปผลิตภัณฑ์ปศุ สัตว์ของกลุ่มจังหวัด ๒. เพื่อส่งเสริมการแปร รูปและสร้างมูลค่าเพิ่มให้แก่ สินค้าปศุสัตว์ของกลุ่ม จังหวัด ๓. เพื่อพัฒนาเครือข่าย การแปรรูปผลิตภัณฑ์ปศุ สัตว์	เกษตรกรได้รับการ พัฒนาทักษะ ประสบการณ์การแปร รูปสินค้าปศุสัตว์	๔๐ ราย	๔๐ ราย		✓	
		๔๐ ราย	๔๐ ราย		✓	



๒.๓ ผลผลิต (Outputs)

กิจกรรม	ชื่อผลผลิต	เป้าหมาย	ผลงานตามกิจกรรม		
			สูง	ตามแผน	ต่ำ
พัฒนาทักษะประสบการณ์ด้านการแปรรูปและการจำหน่ายสินค้าปศุสัตว์	ผู้ประกอบการที่มีองค์ความรู้ด้านการแปรรูปและจำหน่ายสินค้าปศุสัตว์	๔๐ ราย		✓	

๒.๔ ความพึงพอใจของผู้รับบริการ/กลุ่มเป้าหมาย/ประชาชน (คิดเป็นร้อยละ)..... (ถ้ามี)

๒.๕ ปัญหา/อุปสรรคในการดำเนินงานโครงการ (ถ้าตอบ “มี” กรุณากรอกรายละเอียด)

ไม่มี

มี(ระบุ).....

๒.๖ แนวทางแก้ไข (ถ้ามี)

๒.๗ ข้อเสนอแนะ :

จุดแข็งของโครงการ

มีวัตถุดิบปศุสัตว์ในพื้นที่จำนวนมากสำหรับการแปรรูปเป็นผลิตภัณฑ์

จุดอ่อนของโครงการและแนวทางการพัฒนา

การจำหน่ายผลิตภัณฑ์ปศุสัตว์ให้ประสบความสำเร็จขึ้นอยู่กับตัวแปรจำนวนมาก การติดตามเพิ่มเติมความรู้ และการสร้างเครือข่าย จะเป็นแนวทางที่ควรดำเนินการอย่างต่อเนื่องต่อไป

(ลงชื่อ) ..... ผู้รายงาน

( นายพศวีร์ สมใจ )

ปศุสัตว์จังหวัดนครราชสีมา

### ๓. ภาพประกอบการดำเนินงานโครงการ / กิจกรรม

(หมายเหตุ อย่างน้อย ๑๕ รูป พร้อมแนบไฟล์ JPEG Image ด้วย )

#### ก่อนดำเนินการ

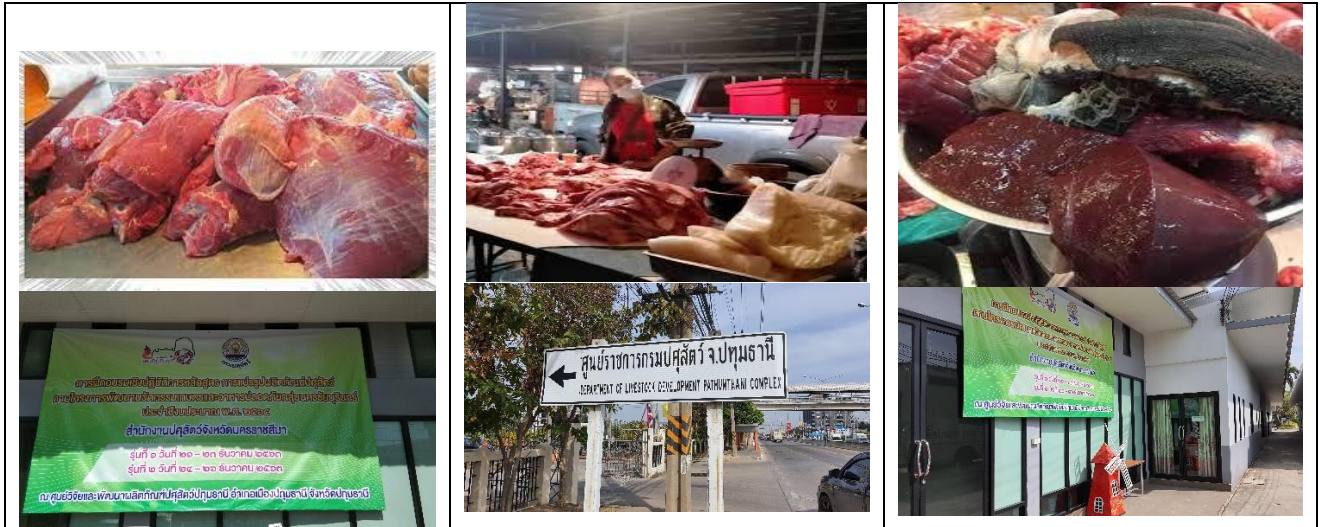

#### ระหว่างดำเนินการ



#### ดำเนินการแล้วเสร็จ

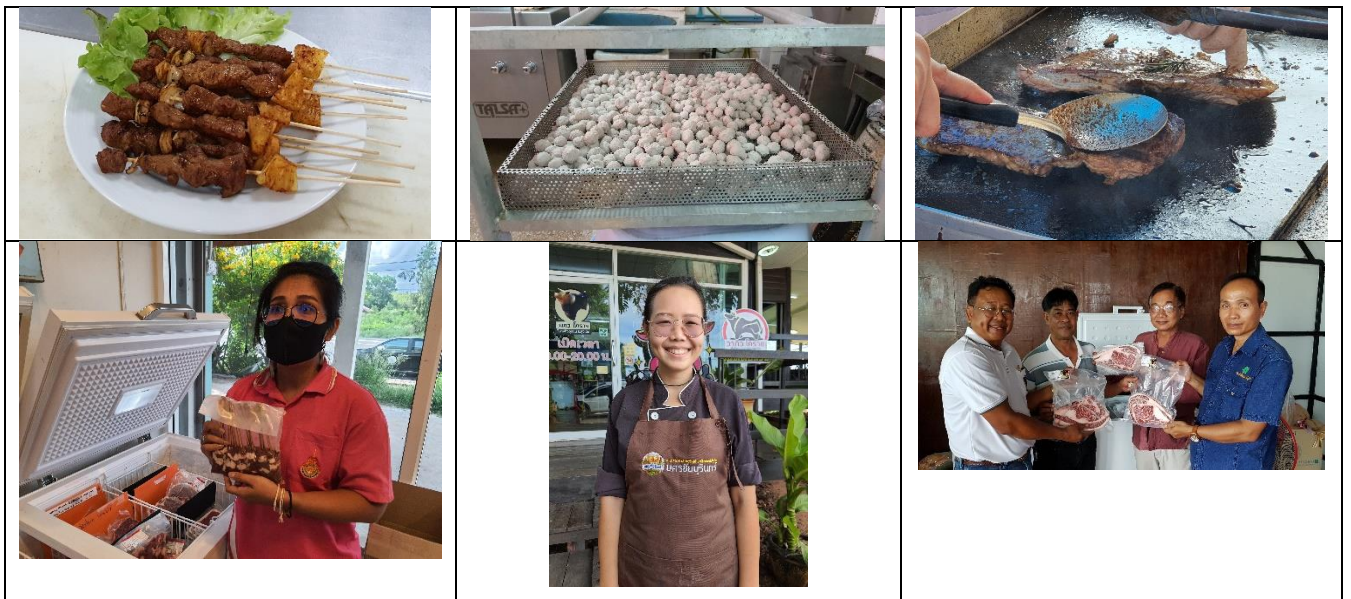

แบบรายงานผลการดำเนินงานและประเมินผลโครงการตามแผนปฏิบัติการประจำปีของกลุ่มจังหวัด  
ภาคตะวันออกเฉียงเหนือตอนล่าง ๑  
ประจำปีงบประมาณ พ.ศ. ๒๕๖๔

- ก. ชื่อโครงการ โครงการยกระดับขีดความสามารถการท่องเที่ยว และผลิตภัณฑ์ไหมนครชัยบุรินทร์  
ชื่อกิจกรรมหลัก การพัฒนาโครงสร้างพื้นฐานและสิ่งอำนวยความสะดวกด้านการท่องเที่ยว  
ชื่อกิจกรรมย่อย/รายการ พัฒนาเส้นทางเพื่อการท่องเที่ยว
- ข. หน่วยงานรับผิดชอบ แขวงทางหลวงชนบทนครราชสีมา
- ค. วัตถุประสงค์ของโครงการ :  
๑. พัฒนาเส้นทางเข้าแหล่งท่องเที่ยวให้ได้มาตรฐาน  
๒. อำนวยความสะดวกให้นักท่องเที่ยวเดินทางเข้าแหล่งท่องเที่ยวได้ปลอดภัย
- ง. กลุ่มเป้าหมายของโครงการ :  
๑. ผู้ประกอบการผู้ใช้เส้นทางคมนาคมขนส่ง  
๒. ประชาชนผู้อาศัยบริเวณใกล้เคียง  
๓. ประชาชนผู้ใช้เส้นทางสัญจร
- จ. วิธีดำเนินการ จ้างเหมา
- ฉ. ระยะเวลาดำเนินการ เริ่มต้น เดือน ธันวาคม ๒๕๖๓ สิ้นสุด เดือน กันยายน ๒๕๖๔
- ช. งบประมาณ ๘๐,๐๐๐,๐๐๐.- บาท (แปดสิบล้านบาทถ้วน)
- ซ. สนองตอบต่อ :  
ตัวชี้วัดความสำเร็จตามเป้าหมายการพัฒนาของกลุ่มจังหวัด เส้นทางเข้าแหล่งท่องเที่ยวได้รับการพัฒนาได้  
มาตรฐาน จำนวน ๑๖.๐๐๐ กิโลเมตร

ส่วนที่ ๑ ผลการปฏิบัติงานและผลการใช้จ่ายงบประมาณ :

๑.๑ การปฏิบัติงาน

กิจกรรม	แผนการปฏิบัติงาน	ผลการปฏิบัติงาน (ทำจริง)
๑.ซ่อมสร้างผิวทางแอสฟัลติกคอนกรีตสาย นม. ๓๐๐๓ แยกทล. ๒๐๑-บ้านเจริญผล ตำบลหนองบัวตะเกียด อำเภอด่านขุนทด ตำบลมาบกาต อำเภอพระทองคำ จังหวัดนครราชสีมา ระยะทาง ๖.๐๐๐ กิโลเมตร	ไตรมาส ๑ - ๔ (ธันวาคม ๒๕๖๓ - กันยายน ๒๕๖๔)	ไตรมาส ๒ - ๓ (มกราคม ๒๕๖๔ - มิถุนายน ๒๕๖๔)
๒.ซ่อมสร้างผิวทางแอสฟัลติกคอนกรีตถนนสายเสิงสาง-บ้านสระตะเคียน ตำบลเสิงสาง อำเภอเสิงสาง จังหวัดนครราชสีมา ระยะทาง ๔.๐๐๐ กิโลเมตร	ไตรมาส ๑ - ๔ (ธันวาคม ๒๕๖๓ - กันยายน ๒๕๖๔)	ไตรมาส ๒ - ๓ (กุมภาพันธ์ ๒๕๖๔ - พฤษภาคม ๒๕๖๔)

กิจกรรม	แผนการปฏิบัติงาน	ผลการปฏิบัติงาน (ทำจริง)
๓.ซ่อมสร้างผิวทางแอสฟัลติกคอนกรีตสาย นม. ๓๐๐๓ แยกทล. ๒๐๑-บ้านเจริญผล ตำบลหนองบัวตะเกียด อำเภอด่านขุนทด ตำบลมาบกาต อำเภอพระทองคำ จังหวัดนครราชสีมา ระยะทาง ๖.๐๐๐ กิโลเมตร (โอนเปลี่ยนแปลง)	ไตรมาส ๔ (กรกฎาคม ๒๕๖๔ – กันยายน ๒๕๖๔)	ไตรมาส ๑-๒ (กันยายน ๒๕๖๔-มกราคม ๒๕๖๕) (เงินกันเหลือมปี)

## ๑.๒ การใช้จ่ายงบประมาณ

หน่วย : ล้านบาท ทศนิยม ๔ ตำแหน่ง

งบประมาณ	ตามพรบ.	ได้อนุมัติ	ก่องหน้ผูกพัน	เบิกจ่าย	ร้อยละ	เหลือจ่าย
งบดำเนินงาน	-	-	-	-	-	-
งบลงทุน	๘๐.๐๐๐๐	๘๐.๐๐๐๐	๗๙.๙๒๘๒	๗๙.๙๒๘๒	๑๐๐	๐.๐๗๑๘
งบรายจ่ายอื่น	-	-	-	-	-	-
รวมทั้งสิ้น	๘๐.๐๐๐๐	๘๐.๐๐๐๐	๗๙.๙๒๘๒	๗๙.๙๒๘๒	๑๐๐	๐.๐๗๑๘

## ๑.๓ สรุปผลการดำเนินงาน

ล่าช้ากว่าแผน  ตามแผน  เร็วกว่าแผน

## ๑.๔ การโอนเปลี่ยนแปลง/แก้ไข

ไม่มีการเปลี่ยนแปลงโอนหมวดรายจ่าย

มีการเปลี่ยนแปลงโอนหมวดรายจ่าย

จากหมวด..... เป็นหมวด..... จำนวนเงิน.....บาท

## ส่วนที่ ๒ ข้อมูลการประเมินผลสัมฤทธิ์ของโครงการ :

### ๒.๑ วัตถุประสงค์

บรรลุตามวัตถุประสงค์ของโครงการ

ไม่บรรลุตามวัตถุประสงค์ของโครงการ เพราะ.....

### ๒.๒ ตัวชี้วัดความสำเร็จตามวัตถุประสงค์

วัตถุประสงค์	ตัวชี้วัด	เป้าหมาย	ผลที่ได้รับ	ผลงานตามกิจกรรม		
				สูง	ตามแผน	ต่ำ
พัฒนาเส้นทางเข้าแหล่งท่องเที่ยวให้ได้มาตรฐาน	ผู้ประกอบการผู้ใช้เส้นทางคมนาคมขนส่ง ประชาชนผู้อาศัยบริเวณใกล้เคียงและประชาชนผู้ใช้เส้นทางสัญจร	ร้อยละ ๙๐	ร้อยละ ๙๐		✓	
อำนวยความสะดวกให้นักท่องเที่ยวเดินทางเข้าแหล่งท่องเที่ยวได้ปลอดภัย	ผู้ประกอบการผู้ใช้เส้นทางคมนาคมขนส่ง ประชาชนผู้อาศัยบริเวณใกล้เคียงและประชาชนผู้ใช้เส้นทางสัญจร	ร้อยละ ๙๐	ร้อยละ ๙๐		✓	

๒.๓ ผลผลิต (Outputs)

กิจกรรม	ชื่อผลผลิต	เป้าหมาย	ผลงานตามกิจกรรม		
			สูง	ตามแผน	ต่ำ
การพัฒนาโครงสร้างพื้นฐานและสิ่งอำนวยความสะดวกด้านการท่องเที่ยว	พัฒนาเส้นทางเพื่อการท่องเที่ยว	๑๖.๐๐๐ กม.		✓	

๒.๔ ความพึงพอใจของผู้รับบริการ/กลุ่มเป้าหมาย/ประชาชน (คิดเป็นร้อยละ) ร้อยละ ๙๐

๒.๕ ปัญหา/อุปสรรคในการดำเนินงานโครงการ (ถ้าตอบ “มี” กรุณากรอกรายละเอียด)

ไม่มี

มี(ระบุ).....

/๒.๖ แนวทางแก้ไข...

๒.๖ แนวทางแก้ไข (ถ้ามี)

.....  
 .....  
 .....

๒.๗ ข้อเสนอแนะ :

จุดแข็งของโครงการ .....

จุดอ่อนของโครงการและแนวทางการพัฒนา .....

.....

(ลงชื่อ) .....ผู้รายงาน

( นายไพพรรณ์ เขียวอ่อน )

ผู้อำนวยการแขวงทางหลวงชนบทนครราชสีมา

### ๓. ภาพประกอบการดำเนินงานโครงการ / กิจกรรม

ซ่อมสร้างผิวทางแอสฟัลติกคอนกรีตสายนม.๓๐๐๓ แยกทล. ๒๐๑-บ้านเจริญผล ตำบลหนองบัวตะเกียด อำเภอด่านขุนทด ตำบลมาบาคาด อำเภอพระทองคำ จังหวัดนครราชสีมา ระยะทาง ๖.๐๐๐ กิโลเมตร

#### ก่อนดำเนินการ

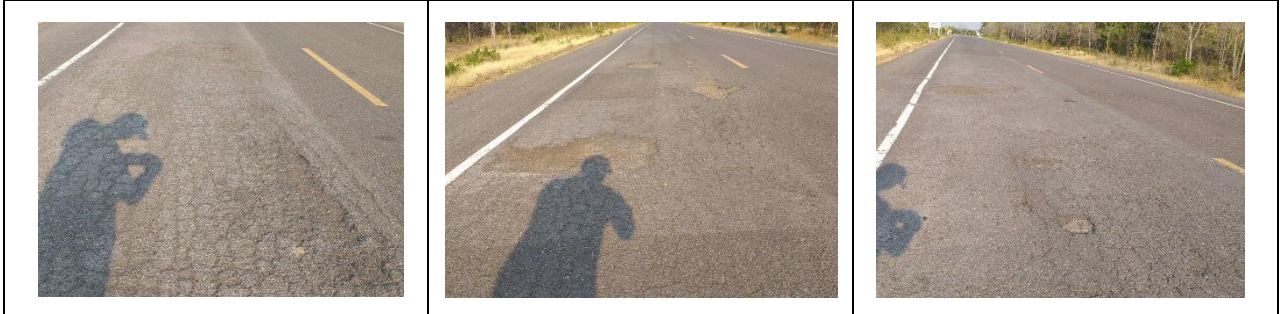

#### ระหว่างดำเนินการ

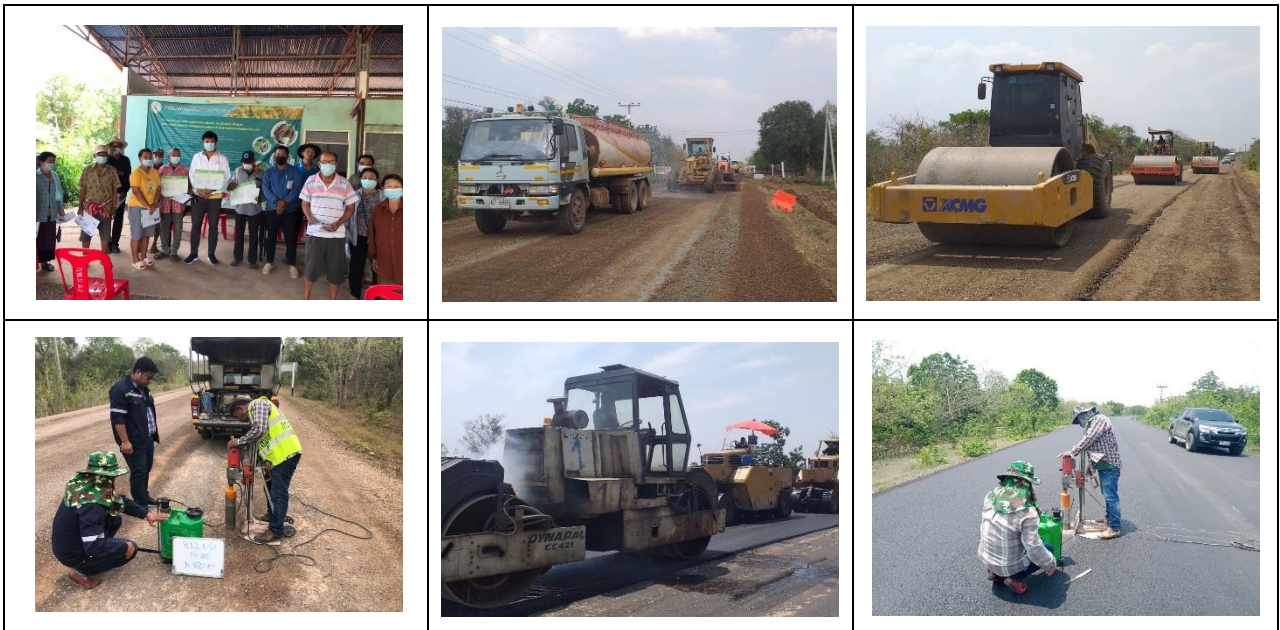

#### ดำเนินการแล้วเสร็จ



ซ่อมสร้างผิวทางแอสฟัลติกคอนกรีตถนนสายเลิงสาบ-บ้านสระตะเคียน ตำบลเลิงสาบ อำเภอเลิงสาบ  
จังหวัดนครราชสีมา ระยะทาง ๔.๐๐๐ กิโลเมตร

ก่อนดำเนินการ

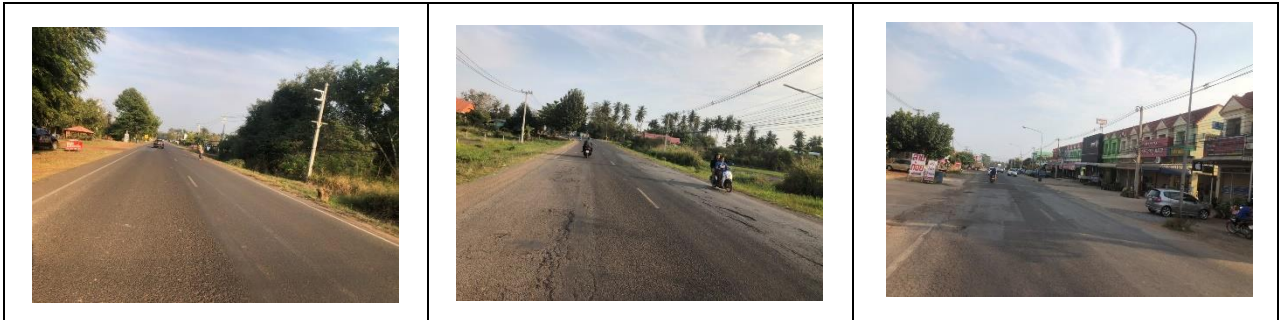

ระหว่างดำเนินการ



ดำเนินการแล้วเสร็จ



ซ่อมสร้างผิวทางแอสฟัลติกคอนกรีตสายนม. ๓๐๐๓ แยกทล.๒๐๑-บ้านเจริญผล ตำบลหนองบัวตะเกียด อำเภอด่านขุนทด ตำบลมาบกาต อำเภอพระทองคำ จังหวัดนครราชสีมา ระยะทาง ๖.๐๐๐ กิโลเมตร (โอนเปลี่ยนแปลง)

### ก่อนดำเนินการ



### ระหว่างดำเนินการ



### ดำเนินการแล้วเสร็จ





**แบบรายงานผลการดำเนินงานและประเมินผล**  
**โครงการตามแผนปฏิบัติการประจำปีของกลุ่มจังหวัดภาคตะวันออกเฉียงเหนือตอนล่าง ๑**  
**ประจำปีงบประมาณ พ.ศ. ๒๕๖๔**

---

ก. ชื่อโครงการ โครงการยกระดับขีดความสามารถการท่องเที่ยวและผลิตภัณฑ์ใหม่นครชัยบุรีรินทร์

ชื่อกิจกรรมหลัก การพัฒนาศักยภาพบุคลากรด้านการท่องเที่ยว

ชื่อกิจกรรมย่อย การอบรมเชิงปฏิบัติการเยาวชนคนสร้างศิลปะร่วมสมัยนครชัยบุรีรินทร์

- รายการ
- ๑) ประชุมคณะทำงาน ๔ จังหวัด จำนวน ๑ ครั้ง
  - ๒) จัดจ้างอบรมเชิงปฏิบัติการเยาวชนคนสร้างศิลปะร่วมสมัยนครชัยบุรีรินทร์
  - ๓) จัดแสดงผลงานของผู้อบรมเชิงปฏิบัติการพร้อมจัดตกแต่งสถานที่
  - ๔) ติดตามประเมินผลการดำเนินการโครงการ

ข. หน่วยงานรับผิดชอบ สำนักงานวัฒนธรรมจังหวัดนครราชสีมา

ค. วัตถุประสงค์ของโครงการ :

๑. เพื่อส่งเสริมให้เกิดพื้นที่ศิลปะเพื่อการเรียนรู้ สำหรับ เยาวชน และประชาชนทั่วไป ให้มีความรู้ความเข้าใจในศิลปวัฒนธรรมท้องถิ่น ศิลปวัฒนธรรมร่วมสมัย สร้างจิตสำนึกรักและภาคภูมิใจ ในวัฒนธรรมของตนเอง มีส่วนร่วมพัฒนางานด้านศิลปะอย่างยั่งยืน ของกลุ่มจังหวัดภาคตะวันออกเฉียงเหนือตอนล่าง ๑ (จังหวัดนครราชสีมา ชัยภูมิ บุรีรัมย์ และสุรินทร์)

๒. เพื่อส่งเสริมการนำผลงานและผลิตภัณฑ์ทางศิลปวัฒนธรรม สร้างรายได้ให้กับประชาชนในกลุ่มจังหวัดภาคตะวันออกเฉียงเหนือตอนล่าง ๑ (จังหวัดนครราชสีมา ชัยภูมิ บุรีรัมย์ และสุรินทร์)

๓. เพื่อส่งเสริมการท่องเที่ยวเชิงสร้างสรรค์ของจังหวัดเชื่อมโยงการท่องเที่ยวกลุ่มจังหวัดภาคตะวันออกเฉียงเหนือตอนล่าง ๑ (จังหวัดนครราชสีมา ชัยภูมิ บุรีรัมย์ และสุรินทร์)

ง. กลุ่มเป้าหมายของโครงการ :

เยาวชนคนรักศิลป์ ๖๐ คน ( ๔ จังหวัดๆละ ๑๕ คน) /ศิลปิน/ครูผู้สอนหรือผู้มีความเชี่ยวชาญด้านศิลปะ ๒๐ คน/ เจ้าหน้าที่ ๑๐ คน รวม ๙๐ คน )

จ. วิธีดำเนินการ

๑. ประชุมหารือคณะทำงาน ๔ จังหวัดเพื่อเตรียมการอบรม จำนวน ๑ ครั้ง ก่อนการอบรม
๒. ประสานกลุ่มเป้าหมายจากทั้ง ๔ จังหวัด
๓. จัดอบรมเชิงปฏิบัติการเยาวชนคนสร้างศิลปะร่วมสมัยนครชัยบุรีรินทร์
๔. ติดตั้งและจัดแสดงผลงานของผู้อบรมเชิงปฏิบัติการพร้อมจัดตกแต่งสถานที่
๕. ติดตามประเมินผลการดำเนินโครงการ

ฉ. ระยะเวลาดำเนินการ เริ่มต้น ตุลาคม ๒๕๖๔ สิ้นสุด ๓๑ มกราคม ๒๕๖๕

ช. งบประมาณ ๓,๐๐๐,๐๐๐ บาท (สามล้านบาทถ้วน).

ซ. สนองตอบต่อ :

ตัวชี้วัดความสำเร็จตามเป้าหมายการพัฒนาของกลุ่มจังหวัด ยุทธศาสตร์ที่ ๒ การพัฒนาอุตสาหกรรมการท่องเที่ยวและผลิตภัณฑ์ใหม่

ส่วนที่ ๑ ผลการปฏิบัติงานและผลการใช้จ่ายงบประมาณ :

๑.๑ การปฏิบัติงาน

กิจกรรม	แผนการปฏิบัติงาน	ผลการปฏิบัติงาน (ทำจริง)
<p>การบริหารโครงการ</p> <p>-ประชุมคณะทำงาน ๔ จังหวัด เพื่อเตรียมการดำเนินโครงการ ให้เป็นไปตามแผนงาน</p>	<p>ไตรมาสที่ ๒ (มกราคม - มีนาคม ๒๕๖๔)</p>	<p>ประชุมวันที่ ๔ กุมภาพันธ์ ๒๕๖๔ ณ ห้องประชุมสำนักงานวัฒนธรรมจังหวัดนครราชสีมา</p>
<p>จัดอบรมเชิงปฏิบัติการเยาวชนคนสร้างศิลปะร่วมสมัยนครชัยบุรีรินทร์ และการสร้างสรรค์ผลงาน อบรมจำนวน ๔ หลักสูตร</p> <p>-ประติมากรรมหุ่นฟาง</p> <p>-ประติมากรรมเครื่องปั้นดินเผา (เซรามิก)</p> <p>-จิตรกรรม (สีอะคริลิก)</p> <p>-ภาพพิมพ์ซิลค์สกรีน</p>	<p>ไตรมาสที่ ๓ (เมษายน - มิถุนายน ๒๕๖๔)</p>	<p>วันที่ ๑๑-๑๔ พฤศจิกายน ๒๕๖๔ ณ หอประชุมวชิรญาณ ณ ถลาง และ ศูนย์การศึกษาหนองระเวียง มหาวิทยาลัยเทคโนโลยีราชมงคลอีสาน อำเภอเมืองนครราชสีมา จังหวัดนครราชสีมา</p> <p>เนื่องจากสถานการณ์การแพร่ระบาดของโรคติดเชื้อไวรัสโคโรนา ๒๐๑๙ (โควิด-๑๙) ในจังหวัดนครราชสีมา จึงขอเปลี่ยนแปลงวิธีดำเนินการโครงการ จาก ดำเนินการเอง เป็น จ้างอบรมเชิงปฏิบัติการเยาวชนคนสร้างศิลปะร่วมสมัยนครชัยบุรีรินทร์</p>
<p>ติดตั้งและจัดแสดงผลงานของผู้อบรมเชิงปฏิบัติการพร้อมจัดตกแต่งสถานที่</p>	<p>ไตรมาสที่ ๔ (กรกฎาคม-กันยายน ๒๕๖๔)</p>	<p>จัดแสดงผลงานจากการอบรมระหว่างวันที่ ๑๘-๒๕ มกราคม ๒๕๖๕ ณ ลานวารีอีสอลล์ เดอะมอลล์ นครราชสีมา อำเภอเมืองนครราชสีมา จังหวัดนครราชสีมา</p> <p>เมื่อจัดแสดงผลงานเรียบร้อยแล้ว นำผลงานทั้งหมดตั้งแสดง(หุ่นฟาง) และเก็บรักษาไว้ ที่สำนักงานวัฒนธรรมจังหวัดนครราชสีมา</p>
<p>ติดตามประเมินผลการดำเนินโครงการ</p>	<p>ไตรมาสที่ ๔ (กรกฎาคม-กันยายน ๒๕๖๔)</p>	<p>ช่วงเดือน มกราคม ๒๕๖๕</p>

๑.๒ การใช้จ่ายงบประมาณ

หน่วย : ล้านบาท ทศนิยม ๔ ตำแหน่ง

งบประมาณ	ตาม พรบ.	ได้อนุมัติ	ก่องหน้ผูกพัน	เบิกจ่าย	ร้อยละ	เหลือจ่าย
งบดำเนินงาน	-	๓,๐๐๐,๐๐๐	๒,๙๑๘,๑๖๔.๕๒	๒,๙๑๘,๑๖๔.๕๒	๑๐๐.๐๐	๒.๗๓
งบลงทุน	-	-	-	-	-	-
งบรายจ่ายอื่น	-	-	-	-	-	-
<b>รวมทั้งสิ้น</b>		<b>๓,๐๐๐,๐๐๐</b>	<b>๒,๙๑๘,๑๖๔.๕๒</b>	<b>๒,๙๑๘,๑๖๔.๕๒</b>	<b>๑๐๐.๐๐</b>	<b>๒.๗๓</b>

๑.๓ สรุปผลการดำเนินงาน

- ล่าช้ากว่าแผน                       ตามแผน                       เร็วกว่าแผน

๑.๔ การโอนเปลี่ยนแปลง/แก้ไข

ไม่มีการเปลี่ยนแปลงโอนหมวดรายจ่าย

มีการเปลี่ยนแปลงโอนหมวดรายจ่าย

จากหมวด..... เป็นหมวด..... จำนวนเงิน.....บาท

ส่วนที่ ๒ ข้อมูลการประเมินผลสัมฤทธิ์ของโครงการ :

๒.๑ วัตถุประสงค์

บรรลุตามวัตถุประสงค์ของโครงการ

ไม่บรรลุตามวัตถุประสงค์ของโครงการ เพราะ.....

๒.๒ ตัวชี้วัดความสำเร็จตามวัตถุประสงค์

วัตถุประสงค์	ตัวชี้วัด	เป้าหมาย	ผลที่ได้รับ	ผลงานตามกิจกรรม		
				สูง	ตามแผน	ต่ำ
- เพื่อส่งเสริมให้เกิดพื้นที่ศิลปะเพื่อการเรียนรู้ สำหรับ เยาวชน และประชาชนทั่วไป ให้มีความรู้ความเข้าใจ ในศิลปวัฒนธรรม ท้องถิ่น ศิลปวัฒนธรรม ร่วมสมัย สร้างจิตสำนึก รักและภาคภูมิใจ ใน วัฒนธรรมของตนเอง มี ส่วนร่วมพัฒนางานด้าน ศิลปะอย่างยั่งยืน	มีพื้นที่ในการแสดงชิ้นงาน ด้านศิลปะเพิ่มขึ้น โดย เยาวชนได้มีส่วนร่วมในการ สร้างงานศิลปะในท้องถิ่น				✓	

/๑.๒ การใช้จ่าย...

วัตถุประสงค์	ตัวชี้วัด	เป้าหมาย	ผลที่ได้รับ	ผลงานตามกิจกรรม		
				สูง	ตามแผน	ต่ำ
-เพื่อส่งเสริมการนำผลงานและผลิตภัณฑ์ทางศิลปวัฒนธรรมสร้างรายได้ให้กับประชาชน	ประชาชนบริเวณพื้นที่ติดตั้งงานศิลปะ มีรายได้จากนักท่องเที่ยว	-๔-			✓	
-เพื่อส่งเสริมการท่องเที่ยวเชิงสร้างสรรค์ของจังหวัดเชื่อมโยงการท่องเที่ยวกลุ่มจังหวัดภาคตะวันออกเฉียงเหนือตอนล่าง ๑	จังหวัดต่างๆ ในกลุ่มภาคตะวันออกเฉียงเหนือตอนล่าง ๑ มีการแลกเปลี่ยนด้านศิลปะมากขึ้น					

### ๒.๓ ผลผลิต (Outputs)

กิจกรรม	ชื่อผลผลิต	เป้าหมาย	ผลงานตามกิจกรรม		
			สูง	ตามแผน	ต่ำ
จัดอบรมเชิงปฏิบัติการเยาวชนคนสร้างศิลปะร่วมสมัยนครชัยบุรินทร์ และการสร้างสรรค์ผลงานอบรมจำนวน ๔ หลักสูตร					
-ประติมากรรมหุ่นฟาง	-ลีลาประสาหมียว ๑ ๒ ๓	-ไม่น้อยกว่า ๓ ชิ้น		✓	
-ประติมากรรมเครื่องปั้นดินเผา (เซรามิก)	-ผลงานประติมากรรมเครื่องปั้นดินเผาพร้อมสมัยลอยตัว	-ไม่น้อยกว่า ๑๕ ชิ้น		✓	
-จิตรกรรม (สีอะคริลิก)	-ภาพจิตรกรรม (THAILAND BIENNALE ,KORAT 2021)	-ขนาด ๒ x ๒ เมตร -ไม่น้อยกว่า ๑๐ ชิ้น		✓	
		-ขนาด ๑ x ๑ เมตร -ไม่น้อยกว่า ๑๒ ชิ้น		✓	
-ภาพพิมพ์ซิลค์สกรีน	-วิถีชีวิตนครชัยบุรินทร์	-ไม่น้อยกว่า ๒๐ ผลงาน		✓	

๒.๔ ความพึงพอใจของผู้รับบริการ (คิดเป็นร้อยละ)..... (ถ้ามี)

๒.๕ ปัญหา/อุปสรรคในการดำเนินงานโครงการ (ถ้าตอบ “มี” กรุณากรอกรายละเอียด)

ไม่มี

มี(ระบุ) ด้วยโครงการเป็นการดำเนินการในครั้งเดียว แต่งบประมาณได้รับจัดสรรเป็นงวด และเนื่องจากมีการระบาดของโรคเชื้อไวรัสโคโรนา ๒๐๑๙ (โควิด - ๑๙) จึงไม่สามารถดำเนินการตามแผนได้ มีขอเปลี่ยนแปลงวิธีการดำเนินโครงการ จากการดำเนินการเอง เป็น จัดจ้างดำเนินการ

-๕-

#### ๒.๖ แนวทางแก้ไข (ถ้ามี)

สอบถามเจ้าของโครงการว่า ถ้าหากโครงการใดมีความพร้อม เห็นควรจัดสรรงบประมาณให้ดำเนินการในครั้งเดียว

#### ๒.๗ ข้อเสนอแนะ :

- จุดแข็งของโครงการ สามารถรวมกลุ่มเยาวชนของนครชัยบุรีรินทร์ สร้างสรรค์งานศิลปะร่วมสมัย ได้หลายรูปแบบ
- จุดอ่อนของโครงการและแนวทางการพัฒนา จำนวนคนเข้าร่วมอบรมมีจำนวนน้อย ในครั้งต่อไป ต้องเพิ่มจำนวนผู้เข้าอบรม

(ลงชื่อ) ไชยนันท์ แสงทอง ผู้รายงาน

(นายไชยนันท์ แสงทอง)

วัฒนธรรมจังหวัดนครราชสีมา

๓. ภาพประกอบการดำเนินงานโครงการ / กิจกรรม

(หมายเหตุ ไม่เกิน ๑๕ รูป พร้อมแนบไฟล์ JPEG Image ด้วย)  
ก่อนดำเนินการ



ระหว่างดำเนินการ





ผลการดำเนินงาน

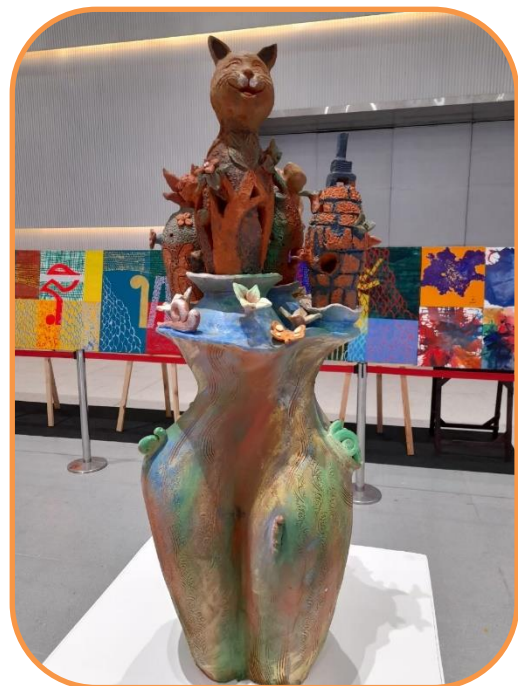

**แบบรายงานผลการดำเนินงานโครงการตามแผนปฏิบัติการประจำปี**  
**ของกลุ่มจังหวัดภาคตะวันออกเฉียงเหนือตอนล่าง ๑**  
**ประจำปีงบประมาณ พ.ศ.๒๕๖๔**

**ก.ชื่อโครงการ :** โครงการยกระดับขีดความสามารถการท่องเที่ยวและผลิตภัณฑ์ไหมนครชัยบุรินทร์  
ชื่อกิจกรรมหลัก การเพิ่มประสิทธิภาพการบริหารจัดการแปลงหม่อนให้มีคุณภาพ  
ชื่อกิจกรรมย่อยที่ ๑ การเพิ่มประสิทธิภาพการบริหารจัดการแปลงหม่อน  
ชื่อกิจกรรมย่อยที่ ๒ การเลี้ยงไหมพันธุ์ดี

**ข.หน่วยงานรับผิดชอบ** ศูนย์หม่อนไหมเฉลิมพระเกียรติฯ นครราชสีมา

**ค.วัตถุประสงค์ของโครงการ**

๑. เพื่อพัฒนาประสิทธิภาพการจัดการแปลงหม่อนเพื่อเพิ่มผลผลิตใบหม่อนสำหรับเลี้ยงไหม
๒. เพื่อพัฒนาศักยภาพการเลี้ยงไหมให้ได้ผลผลิตรังต่อรุ่นเพิ่มขึ้น

**ง.กลุ่มเป้าหมายของเกษตรกร**

เกษตรกรผู้ปลูกหม่อนเลี้ยงไหมในจังหวัดนครราชสีมา จำนวน ๕ อำเภอ อำเภอละ ๒๐ ราย รวมทั้งสิ้น ๑๐๐ ราย

**จ.วิธีดำเนินงาน**

๑. ประชุมหารือกับคณะทำงาน ผู้รับผิดชอบโครงการ เพื่อกำหนดแนวทางการดำเนินงานร่วมกัน
๒. ประชาพิจารณ์แก่เกษตรกรในพื้นที่ดูแลรับผิดชอบโดยศูนย์หม่อนไหมเฉลิมพระเกียรติฯ นครราชสีมา ที่มีความเหมาะสมกับโครงการ จำนวน ๕ อำเภอ อำเภอละ ๒๐ ราย รวม ๑๐๐ ราย
๓. จัดอบรมให้กับเกษตรกร หลักสูตร การเพิ่มประสิทธิภาพการสาวไหมด้วยเครื่องสาวไหมปรับปรุงชนิดเข้าแหล่ง จำนวน ๓ วัน ๕ อำเภอ อำเภอละ ๒๐ ราย รวม ๑๐๐ ราย
๔. ประเมินความรู้เกษตรกร
๕. ติดตามประเมินผลภายหลังการอบรมสัมมนา และจัดทำแบบรายงานผลการดำเนินงาน

**ฉ.ระยะเวลาดำเนินการ** ตุลาคม ๒๕๖๓ - กันยายน ๒๕๖๔

**ช.งบประมาณ** ๒๓๓,๗๕๐.๐๐บาท (สองแสนสามหมื่นสามพันเจ็ดร้อยห้าสิบบาทถ้วน)

**ซ.สนองตอบต่อ:**

ตัวชี้วัดความสำเร็จตามเป้าหมายการพัฒนากลุ่มจังหวัดนครชัยบุรินทร์

๑. เกษตรกร กลุ่มเกษตรกร ได้รับการพัฒนาความรู้ ทักษะ การพัฒนาวัตถุดิบ รังไหม เส้นไหม ให้มีคุณภาพ
๒. เกษตรกร กลุ่มเกษตรกร ที่ได้รับการส่งเสริมและพัฒนาสามารถผลิตเส้นไหมคุณภาพดีเข้าสู่กระบวนการผลิตผ้าไหม เพิ่มขึ้นจากเดิมผลิตได้ ๑ - ๑.๕ กิโลกรัม เป็น ๒ - ๓ กิโลกรัมต่อคน

/ส่วนที่ ๑...



ส่วนที่ ๑ ผลการปฏิบัติงานและผลการใช้จ่ายงบประมาณ:

๑.๑ การปฏิบัติงาน

กิจกรรม	แผนการปฏิบัติงาน	ผลการปฏิบัติงาน(ทำจริง)
การเพิ่มประสิทธิภาพการบริหารจัดการแปลงหม่อน		
-อบรมกลุ่มปลูกหม่อนเลี้ยงไหม บ้านโจด ต.ขามสมบูรณ์ อ.คง จ. นครราชสีมา จำนวน ๒๐ ราย	ไตรมาสที่ ๒ (มกราคม-มีนาคม ๒๕๖๔ )	-ระหว่างวันที่ ๒๗ - ๒๙ มกราคม ๒๕๖๔
-อบรมกลุ่มปลูกหม่อนเลี้ยงไหม บ้านศรีชมชื่น ตำบลประทาย อำเภอลำปลายงู จังหวัด นครราชสีมา จำนวน ๒๐ คน	ไตรมาสที่ ๒ (มกราคม-มีนาคม ๒๕๖๔ )	-ระหว่างวันที่ ๑ - ๓ กุมภาพันธ์ ๒๕๖๔
-อบรมกลุ่มปลูกหม่อนเลี้ยงไหม บ้านทับสวาย ตำบลทับสวาย อำเภอยางชุมน้อย จังหวัด นครราชสีมา จำนวน ๒๐ คน	ไตรมาสที่ ๒ (มกราคม-มีนาคม ๒๕๖๔ )	-ระหว่างวันที่ ๔ - ๖ กุมภาพันธ์ ๒๕๖๔
-อบรมกลุ่มปลูกหม่อนเลี้ยงไหม บ้านหนองไม้ไผ่ ตำบลหนองไม้ไผ่ อำเภอนางรองบุรีรัมย์ จังหวัด นครราชสีมา จำนวน ๒๐ คน	ไตรมาสที่ ๒ (มกราคม-มีนาคม ๒๕๖๔ )	-ระหว่างวันที่ ๘ - ๑๐ กุมภาพันธ์ ๒๕๖๔
-อบรมกลุ่มปลูกหม่อนเลี้ยงไหม บ้านป่าหวาย ตำบลบัวลาย อำเภอบัวลาย จังหวัด นครราชสีมา จำนวน ๒๐ คน	ไตรมาสที่ ๒ (มกราคม-มีนาคม ๒๕๖๔ )	ระหว่างวันที่ ๑๑ - ๑๓ กุมภาพันธ์ ๒๕๖๔

๑.๒ การเบิกจ่ายงบประมาณ

งบประมาณ	ตามพรบ.	ได้อนุมัติ	ก่อหนี้ผูกพัน	เบิกจ่าย	ร้อยละ	เหลือจ่าย
งบดำเนินงาน	๒๓๓,๗๕๐	๒๓๓,๗๕๐	-	๒๑๖,๒๒๐	๙๒.๕๑	๑๗,๕๓๐
งบลงทุน						
งบรายจ่ายอื่น						
รวมทั้งสิ้น	๒๓๓,๗๕๐	๒๓๓,๗๕๐	-	๒๑๖,๒๒๐	๙๒.๕๑	๑๗,๕๓๐

/๑.๓ สรุปผลการดำเนินงาน...

๑.๓ สรุปผลการดำเนินงาน

ล่าช้ากว่าแผน  ตามแผน  เร็วกว่าแผน

๑.๔ การโอนเปลี่ยนแปลง/แก้ไข

ไม่มีการเปลี่ยนแปลงโอนหมวดรายจ่าย  
 มีการเปลี่ยนแปลงโอนหมวดรายจ่าย

ส่วนที่ ๒ ข้อมูลการประเมินผลสัมฤทธิ์ของโครงการ

๒.๑ วัตถุประสงค์

บรรลุวัตถุประสงค์ของโครงการ  
 ไม่บรรลุวัตถุประสงค์ของโครงการ

๒.๒ ตัวชี้วัดความสำเร็จตามวัตถุประสงค์

วัตถุประสงค์	ตัวชี้วัด	เป้าหมาย	ผลที่ได้รับ	ผลงานตามกิจกรรม		
				สูง	ตามแผน	ต่ำ
เพื่อพัฒนาประสิทธิภาพการจัดการแปลงหม่อนเพื่อเพิ่มผลิตใบหม่อนสำหรับเลี้ยงไหม	-เกษตรกร กลุ่มเกษตรกร ได้รับการพัฒนาความรู้ ทักษะ การพัฒนาวัตถุดิบ รังไหม เส้นไหม ให้มีคุณภาพ	ร้อยละ ๘๐	ร้อยละ ๘๐		√	
เพื่อพัฒนาศักยภาพการเลี้ยงไหมให้ได้ผลผลิตรังต่อรุ่นเพิ่มขึ้น	เกษตรกร กลุ่มเกษตรกร ที่ได้รับการส่งเสริมและพัฒนาสามารถผลิตเส้นไหมคุณภาพดีเข้าสู่กระบวนการผลิตผ้าไหมเพิ่มขึ้นจากเดิมผลิตได้ ๑ - ๑.๕ กิโลกรัม เป็น ๒ - ๓ กิโลกรัมต่อคน	ร้อยละ ๘๐	ร้อยละ ๘๐		√	

/๒.๓ ผลผลิต...

๒.๓ ผลผลิต (Outputs)

กิจกรรม	ชื่อผลผลิต	เป้า หมาย	ผลที่ได้รับ	ผลงานตามกิจกรรม		
				สูง	ตามแผน	ต่ำ
-กลุ่มเกษตรกร ได้รับ การพัฒนาความรู้ ทักษะ การพัฒนา วัตถุดิบ รังไหม เส้นไหม ให้มีคุณภาพ	เกษตรกรหม่อน ไหมได้รับการ พัฒนาและมี รายได้เพิ่มขึ้น	๑๐๐ราย	๑๐๐ ราย		√	
-เกษตรกร กลุ่ม เกษตรกร ที่ได้รับการ ส่งเสริมและพัฒนา สามารถผลิตเส้นไหม คุณภาพดีเข้าสู่ กระบวนการผลิตผ้าไหม เพิ่มขึ้น		๑๐๐ราย	๑๐๐ ราย		√	

๒.๔ ความพึงพอใจของผู้รับบริการ (คิดเป็นร้อยละ) ร้อยละ ๘๐ (ถ้ามี)

๒.๕ ปัญหา/อุปสรรคในการดำเนินงานโครงการ (ถ้าตอบ มี กรุณากรอกรายละเอียด)

ไม่มี

มี (ระบุ)

-เนื่องจาก

๒.๖ แนวทางแก้ไข (ถ้ามี)

-

๒.๗ ข้อเสนอแนะ:

-จุดแข็งของโครงการ

-จุดอ่อนของโครงการ

(ลงชื่อ) นางสาวพิญญ์พัชร์ ตริฉิมพลี รายงาน

(นางสาวพิญญ์พัชร์ ตริฉิมพลี)

นักวิชาการเกษตรชำนาญการพิเศษ

๓.ภาพประกอบการดำเนินงานโครงการ/กิจกรรม  
(หมายเหตุ ไม่เกิน ๑๒ รูป พร้อมแนบไฟล์ JPED Image ด้วย)



แบบรายงานผลการดำเนินงานและการประเมินผลโครงการตามแผนปฏิบัติการประจำปีของกลุ่มจังหวัด  
ภาคตะวันออกเฉียงเหนือตอนล่าง ๑  
ประจำปีงบประมาณ พ.ศ. ๒๕๖๔

- ก. ชื่อโครงการ การเผยแพร่นวัตกรรมกระบวนการผลิตผ้าไหมนครชัยบุรีรินทร์  
ชื่อกิจกรรมหลัก ยกกระดับผลิตภัณฑ์ไหมครบวงจร  
ชื่อกิจกรรมย่อย/รายการ -
- ข. หน่วยงานรับผิดชอบ มหาวิทยาลัยเทคโนโลยีราชมงคลอีสาน
- ค. วัตถุประสงค์ของโครงการ :
๑. เพื่อพัฒนานวัตกรรมการผลิตเส้นไหมและผ้าไหมอย่างครบวงจร
  ๒. เพื่อเผยแพร่นวัตกรรมกระบวนการผลิตผ้าไหมนครชัยบุรีรินทร์
- ง. กลุ่มเป้าหมายของโครงการ :
- กลุ่มผู้ผลิตเส้นไหมและผ้าไหมจังหวัดนครราชสีมา ชัยภูมิ บุรีรัมย์ และสุรินทร์ อย่างน้อย ๑๓ กลุ่ม
- จ. วิธีดำเนินการ
๑. การคัดเลือกกลุ่มกลุ่มผู้ผลิตเส้นไหมและผ้าไหม
  ๒. การเก็บข้อมูลการผลิตกลุ่มผู้ผลิตเส้นไหมและผ้าไหม
  ๓. การพัฒนานวัตกรรมการผลิตเส้นไหมและผ้าไหมอย่างครบวงจร ดังนี้
    - ๑) เครื่องสาวไหม จำนวน ๑๓ เครื่อง
    - ๒) เครื่องคันหูกเส้นไหม จำนวน ๑๓ เครื่อง
    - ๓) เครื่องตีเกลียวเส้นไหม จำนวน ๑๓ เครื่อง
    - ๔) เครื่องเตรียมเส้นไหมเพื่อมัดหมี่เส้นไหม จำนวน ๑๓ เครื่อง
    - ๕) เครื่องมือสำหรับการเพิ่มประสิทธิภาพการทอผ้าไหม จำนวน ๑๓ เครื่อง
    - ๖) เครื่องช่วยย้อมสีเส้นไหม จำนวน ๑๓ เครื่อง
  ๔. การเผยแพร่นวัตกรรมกระบวนการผลิตผ้าไหมให้กับกลุ่มผู้ผลิตเส้นไหมและผ้าไหม
  ๕. การประเมินและติดตามผล
- ฉ. ระยะเวลาดำเนินการ เริ่มต้น พฤศจิกายน ๒๕๖๓ ถึงสิ้นสุด ๓๑ สิงหาคม ๒๕๖๔
- ช. งบประมาณ ๕,๒๖๓,๐๐๐ บาท
- ซ. สนองตอบต่อ :
- ตัวชี้วัดความสำเร็จตามเป้าหมายการพัฒนาของกลุ่มจังหวัด รายได้จากการจำหน่ายผลิตภัณฑ์ไหมเพิ่มขึ้นร้อยละ

๓

ส่วนที่ ๑ ผลการปฏิบัติงานและผลการใช้จ่ายงบประมาณ :

๑.๑ การปฏิบัติงาน

กิจกรรม	แผนการปฏิบัติงาน	ผลการปฏิบัติงาน (ทำจริง)
๑. การคัดเลือกกลุ่มกลุ่มผู้ผลิตเส้นไหมและผ้าไหม	ไตรมาสที่ ๑ (ตุลาคม-ธันวาคม ๒๕๖๓)	ตุลาคม-ธันวาคม ๒๕๖๓

๒. การเก็บข้อมูลการผลิตกลุ่มผู้ผลิตเส้นไหมและผ้าไหม	ไต่ถามาสที่ ๒ (มกราคม-มีนาคม ๒๕๖๔)	๑๑ มีนาคม - ๒๒ มีนาคม ๒๕๖๔
๓. การพัฒนานวัตกรรมการผลิตเส้นไหมและผ้าไหมอย่างครบวงจร	ไต่ถามาสที่ ๒ (มกราคม-มีนาคม ๒๕๖๔)	๑ เมษายน - ๑๔ กรกฎาคม ๒๕๖๔
๔. การเผยแพร่นวัตกรรมกระบวนการผลิตผ้าไหมให้กับกลุ่มผู้ผลิตเส้นไหมและผ้าไหม	ไต่ถามาสที่ ๓ (เมษายน-มิถุนายน ๒๕๖๔)	๓๐ กรกฎาคม ๒๕๖๔ - ๑๔ สิงหาคม ๒๕๖๔
๕. การประเมินและติดตามผล	ไต่ถามาสที่ ๔ (กรกฎาคม-กันยายน ๒๕๖๔)	๒๐ สิงหาคม - ๑๕ กันยายน ๒๕๖๔

๑.๒ การใช้จ่ายงบประมาณ

หน่วย : ล้านบาท ทศนิยม ๔ ตำแหน่ง

งบประมาณ	ตามพรบ.	ได้อนุมัติ	กัอนนี้ผูกพัน	เบิกจ่าย	ร้อยละ	เหลือจ่าย
งบดำเนินงาน	๕.๒๖๓๐	๕.๒๖๓๐	๔.๔๕๐๙	๔.๙๒๗๐	๙๓.๖๒	๐.๓๓๕๙
งบลงทุน	-	-	-	-	-	-
งบรายจ่ายอื่น	-	-	-	-	-	-
<b>รวมทั้งสิ้น</b>	<b>๕.๒๖๓๐</b>	<b>๕.๒๖๓๐</b>	<b>๔.๔๕๐๙</b>	<b>๔.๙๒๗๐</b>	<b>๙๓.๖๒</b>	<b>๐.๓๓๕๙</b>

๑.๓ สรุปผลการดำเนินงาน

ล่าช้ากว่าแผน  ตามแผน  เร็วกว่าแผน

๑.๔ การโอนเปลี่ยนแปลง/แก้ไข

ไม่มีการเปลี่ยนแปลงโอนหมวดรายจ่าย

มีการเปลี่ยนแปลงโอนหมวดรายจ่าย

จากหมวด..... เป็นหมวด..... จำนวนเงิน.....บาท

ส่วนที่ ๒ ข้อมูลการประเมินผลสัมฤทธิ์ของโครงการ :

๒.๑ วัตถุประสงค์

บรรลุตามวัตถุประสงค์ของโครงการ

ไม่บรรลุตามวัตถุประสงค์ของโครงการ เพราะ.....

๒.๒ ตัวชี้วัดความสำเร็จตามวัตถุประสงค์

วัตถุประสงค์	ตัวชี้วัด	เป้าหมาย	ผลที่ได้รับ	ผลงานตามกิจกรรม		
				สูง	ตามแผน	ต่ำ
๑. เพื่อพัฒนานวัตกรรมการผลิตเส้นไหมและผ้าไหมอย่างครบวงจร	เครื่องจักรสำหรับการผลิตเส้นไหมและผ้าไหมอย่างครบวงจร สาวไหม จำนวน ๖ ชุด ชุดละ ๑๓ เครื่อง	ร้อยละ ๑๐๐	ร้อยละ ๑๐๐	✓		

/เพื่อเผยแพร่...

			ผลที่ได้รับ	ผลงานตามกิจกรรม
--	--	--	-------------	-----------------

วัตถุประสงค์	ตัวชี้วัด	เป้าหมาย		สูง	ตามแผน	ต่ำ
๒. เพื่อเผยแพร่ นวัตกรรมกระบวนการ ผลิตผ้าไหมนครชัย บุรีรินทร์	- กลุ่มผู้ผลิตเส้นไหมและผ้าไหม เข้าร่วมโครงการ จำนวน ๑๓ กลุ่ม	ร้อยละ ๑๐๐	ร้อยละ ๑๐๐	✓		
	- กลุ่มผู้ผลิตเส้นไหมและผ้าไหม สามารถนำเครื่องมือ เครื่องจักร ไปปรับใช้ในกระบวนการผลิต ของตน	ร้อยละ ๙๐	ร้อยละ ๙๓	✓		

## ๒.๓ ผลผลิต (Outputs)

กิจกรรม	ชื่อผลผลิต	เป้าหมาย	ผลงานตามกิจกรรม		
			สูง	ตามแผน	ต่ำ
การเผยแพร่นวัตกรรม กระบวนการผลิตผ้า ไหมนครชัยบุรีรินทร์	๑) เครื่องสาวไหม จำนวน ๑๓ เครื่อง ๒) เครื่องคันทุกเส้นไหม จำนวน ๑๓ เครื่อง ๓) เครื่องตีเกลียวเส้น ไหมจำนวน ๑๓ เครื่อง ๔) เครื่องเตรียมเส้นไหม เพื่อมัดหมี่เส้นไหม จำนวน ๑๓ เครื่อง ๕) เครื่องมือสำหรับการ เพิ่มประสิทธิภาพการทอ ผ้าไหม จำนวน ๑๓ เครื่อง ๖) เครื่องช่วยย้อมสีเส้น ไหมจำนวน ๑๓ เครื่อง	๑) เครื่องสาวไหม จำนวน ๑๓ เครื่อง ๒) เครื่องคันทุกเส้นไหม จำนวน ๑๓ เครื่อง ๓) เครื่องตีเกลียวเส้น ไหมจำนวน ๑๓ เครื่อง ๔) เครื่องเตรียมเส้นไหม เพื่อมัดหมี่เส้นไหม จำนวน ๑๓ เครื่อง ๕) เครื่องมือสำหรับการ เพิ่มประสิทธิภาพการทอ ผ้าไหม จำนวน ๑๓ เครื่อง ๖) เครื่องช่วยย้อมสีเส้น ไหมจำนวน ๑๓ เครื่อง	✓		

๒.๖ ความพึงพอใจของผู้รับบริการ/กลุ่มเป้าหมาย/ประชาชน (คิดเป็นร้อยละ) ร้อยละ ๙๓

๒.๗ ปัญหา/อุปสรรคในการดำเนินงานโครงการ (ถ้าตอบ “มี” กรุณากรอกรายละเอียด)

 ไม่มี มี(ระบุ).....

๒.๘ แนวทางแก้ไข (ถ้ามี) -

/๒.๙ ข้อเสนอแนะ ...

๒.๙ ข้อเสนอแนะ :

**จุดแข็งของโครงการ** กลุ่มผู้ผลิตเส้นไหมและผ้าไหม สามารถนำเครื่องมือ เครื่องจักรไปปรับใช้ในกระบวนการผลิตของตน

**จุดอ่อนของโครงการและแนวทางการพัฒนา** เนื่องจากการส่งมอบเครื่องมือ เครื่องจักรให้กับกลุ่มผู้ผลิตเส้นไหมและผ้าไหม มีเพียง ๑ ชุดต่อ ๑ กลุ่ม ซึ่งจำเป็นต้องมีกระบวนการเรียนรู้ด้านการบริหารจัดการกลุ่มอย่างเป็นระบบ

(ลงชื่อ) .....ผู้รายงาน

(ผู้ช่วยศาสตราจารย์ ดร.มานิช ริทินโย)

ตำแหน่ง หัวหน้าโครงการ



(หมายเหตุ ไม่เกิน ๑๕ รูป พร้อมแนบไฟล์ JPEG Image ด้วย)

๓.๑ ก่อนดำเนินการ



๓.๒ ระหว่างดำเนินการ



๓.๓ หลังดำเนินการ



แบบรายงานผลการดำเนินงานและการประเมินผลโครงการตามแผนปฏิบัติการประจำปีของกลุ่มจังหวัด  
ภาคตะวันออกเฉียงเหนือตอนล่าง ๑  
ประจำปีงบประมาณ พ.ศ. ๒๕๖๔

ก. ชื่อโครงการ โครงการยกระดับการพัฒนาคุณภาพชีวิตคนทุกช่วงวัยนครชัยบุรินทร์

ชื่อกิจกรรมหลัก การดูแลผู้ป่วยแผลกดทับด้วยนวัตกรรมเครื่องเฝ้าระวังการเกิดแผลกดทับ

ชื่อกิจกรรมย่อย/รายการ -

ข. หน่วยงานรับผิดชอบ มหาวิทยาลัยเทคโนโลยีราชมงคลอีสาน

ค. วัตถุประสงค์ของโครงการ :

1. เพื่อสร้างนวัตกรรมเครื่องเฝ้าระวังการเกิดแผลกดทับด้วยตัวตรวจจับแรงกดแสดงผลบนสมาร์ตโฟน
2. เพื่อลดการเกิดแผลกดทับได้จากการปรับเปลี่ยนท่านอนของผู้ป่วย
3. เพื่อลดภาระการดูแลผู้ป่วยสำหรับเจ้าหน้าที่ อาสาสมัคร คนในครอบครัวดูแลผู้ป่วย
4. เพื่อลดค่าใช้จ่ายด้านเครื่องมือแพทย์ในการดูแลผู้ป่วยติดเตียงและเพิ่มการเข้าถึงการให้บริการด้าน

การแพทย์อย่างทั่วถึง

ง. กลุ่มเป้าหมายของโครงการ :

โรงพยาบาลส่งเสริมสุขภาพตำบล หรือ ผู้ป่วยติดเตียง ติดบ้าน จังหวัดนครราชสีมา ชัยภูมิ บุรีรัมย์ และสุรินทร์ อย่างน้อย ๘ ที่ หรือผู้ป่วย ๔๐ คน

จ. วิธีดำเนินการ

๑. สร้างเครือข่ายและคัดกรองผู้เข้าร่วมโครงการ
๒. จัดทำเครื่องเฝ้าระวังการเกิดแผลกดทับ ๔๐ ชุด
๓. สาธิตการใช้งาน การดูแลรักษาเครื่องแก่กลุ่มผู้ใช้งาน
๔. ติดตามผลการดำเนินงาน สรุปผล และปรับปรุงนวัตกรรมเพื่อตอบสนองต่อการใช้งาน

ฉ. ระยะเวลาดำเนินการ เริ่มต้น พฤศจิกายน ๒๕๖๓ สิ้นสุด ๓๐ กันยายน ๒๕๖๔ และขยายโครงการเนื่องจากการจัดจ้างประกอบลำช้าและส่งงานในเดือน ธันวาคม ๒๕๖๔ เข้าสู่กระบวนการติดตั้งและแก้ไขแล้วเสร็จในเดือน กุมภาพันธ์ ๒๕๖๕ และอยู่ในขั้นตอนการติดตามเก็บผลการใช้เครื่องมือจากผู้ดูแลและข้อมูลสถิติการบริหารเวลาในการดูแลผู้ป่วยแล้วเสร็จในเดือนเมษายน ๒๕๖๕

ช. งบประมาณ 2,936,๒๐๐ บาท

ซ. สนองตอบต่อ :

ตัวชี้วัดความสำเร็จตามเป้าหมายการพัฒนาของกลุ่มจังหวัด รายได้จากการจำหน่ายผลิตภัณฑ์ใหม่เพิ่มขึ้นร้อยละ

๑.๑ การปฏิบัติงาน

กิจกรรม	แผนการปฏิบัติงาน	ผลการปฏิบัติงาน (ทำจริง)
๑. สร้างเครือข่ายและคัดกรองผู้เข้าร่วมโครงการ	ไตรมาสที่ ๑ (ตุลาคม-ธันวาคม ๒๕๖๓)	๑๘ กุมภาพันธ์ ๒๕ กุมภาพันธ์ ๔ มีนาคมและ ๑๑ มีนาคม ๒๕๖๔
๒. จัดทำเครื่องเฝ้าระวังการเกิดแผลกดทับ ๔๐ ชุด	ไตรมาสที่ ๒ ๓ (มกราคม- มิถุนายน ๒๕๖๔)	จัดจ้าง ๒๑ พฤษภาคม ๒๕๖๔ - ๒๑ สิงหาคม ๒๕๖๔ ประกอบชุด ๒๗ กันยายน ๖๔- ๒๗ พฤศจิกายน ๒๕๖๔
๓. สาธิตการใช้งาน การดูแลรักษาเครื่องแก่กลุ่มผู้ใช้งาน	ไตรมาสที่ ๓ (มกราคม-มีนาคม ๒๕๖๔)	๓๐ กันยายน ๒๕๖๔ ๔ ธันวาคม ๒๕๖๔ ๗-๙ ธันวาคม ๒๕๖๔
๔. ติดตั้งระบบตามโรงพยาบาลและผู้ป่วยได้รับคัดเลือก	ไตรมาสที่ ๔ (กรกฎาคม-กันยายน ๒๕๖๔)	๑๘-๒๐ ธันวาคม ๒๕๖๔ (นม.) ๑๑-๑๔ มกราคม ๒๕๖๕ (บุรีรัมย์) ๑๘-๒๑ มกราคม ๒๕๖๕ (สุรินทร์) ๑-๔ กุมภาพันธ์ ๒๕๖๕ (ชัยภูมิ)
๔. ติดตามผลการดำเนินงานสรุปผล และปรับปรุงนวัตกรรมเพื่อตอบสนองต่อการใช้งาน	ไตรมาสที่ ๔ (กรกฎาคม-กันยายน ๒๕๖๔)	๑๘ ธันวาคม ๒๕๖๔ - ๓๐ มีนาคม ๒๕๖๕

๑.๒ การใช้จ่ายงบประมาณ

หน่วย : ล้านบาท ทศนิยม ๔ ตำแหน่ง

งบประมาณ	ตามพรบ.	ได้อนุมัติ	ก่องหน้ผูกพัน	เบิกจ่าย	ร้อยละ	เหลือจ่าย
งบดำเนินงาน	2,936,๒๐๐	2,936,๒๐๐	๑.๘๔๖๙๘๘	๑.๘๔๖๙๘๘	๖๒.๙๐	๑.๐๘๙๒๑๒
งบลงทุน	-	-	-	-	-	-
งบรายจ่ายอื่น	-	-	-	-	-	-
<b>รวมทั้งสิ้น</b>	<b>2,936,๒๐๐</b>	<b>2,936,๒๐๐</b>	<b>๑.๘๔๖๙๘๘</b>	<b>๑.๘๔๖๙๘๘</b>	<b>๖๒.๙๐</b>	<b>๑.๐๘๙๒๑๒</b>

ผลการใช้งบประมาณ เนื่องจากเกิดสภาวะการระบาดของโรค จัดกิจกรรมโดยตรงกับเครือข่ายแต่ละที่ใช้การเดินทางของผู้จัดทำไปหาผู้รับบริการ เพื่อลดการติดเชื่อ และปัญหาที่พบคือบริษัทไม่สามารถส่งงานตามแผนที่วางไว้ โดยมาส่งงานช่วงสุดท้ายของสัญญา จึงทำให้การใช้งบประมาณในการออกให้คำแนะนำ และสาธิต ไม่มีค่าใช้จ่าย โดยอาศัยออกปฏิบัติงานพร้อมทีมติดตั้งจากบริษัท

๑.๓ สรุปผลการดำเนินงาน

- ล่าช้ากว่าแผน                       ตามแผน                       เร็วกว่าแผน

๑.๔ การโอนเปลี่ยนแปลง/แก้ไข

- ไม่มีการเปลี่ยนแปลงโอนหมวดรายจ่าย  
 มีการเปลี่ยนแปลงโอนหมวดรายจ่าย

จากหมวด..... เป็นหมวด..... จำนวนเงิน.....บาท

## ส่วนที่ ๒ ข้อมูลการประเมินผลสัมฤทธิ์ของโครงการ :

## ๒.๑ วัตถุประสงค์

 บรรลุตามวัตถุประสงค์ของโครงการ

 ไม่บรรลุตามวัตถุประสงค์ของโครงการ เพราะ.....

## ๒.๒ ตัวชี้วัดความสำเร็จตามวัตถุประสงค์

วัตถุประสงค์	ตัวชี้วัด	เป้าหมาย	ผลที่ได้รับ	ผลงานตามกิจกรรม		
				สูง	ตามแผน	ต่ำ
๑. เพื่อสร้างนวัตกรรมเครื่องเฝ้าระวังการเกิดแผลกดทับด้วยตัวตรวจจับแรงกดแสดงผลบนสมาร์ทโฟน	เครื่องเฝ้าระวังการเกิดแผลกดทับด้วยตัวตรวจจับแรงกดแสดงผลบนสมาร์ทโฟน จำนวน ๔๐ ชุด	ร้อยละ ๑๐๐	ร้อยละ ๑๐๐		✓	
2. เพื่อลดการเกิดแผลกดทับได้จากการปรับเปลี่ยนท่านอนของผู้ป่วย	ลดการเกิดการกดทับตำแหน่งใหม่และการกระจายน้ำหนักการกดทับในแต่ละวัน	ร้อยละ ๙๐	ร้อยละ ๙๐		✓	
3. เพื่อลดภาระการดูแลผู้ป่วยสำหรับเจ้าหน้าที่อาสาสมัคร คนในครอบครัวดูแลผู้ป่วย	เกิดความสะดวกในการดูแลผู้ป่วย	ร้อยละ ๘๐	ร้อยละ ๘๕		✓	

/เพื่อเผยแพร่...

วัตถุประสงค์	ตัวชี้วัด	เป้าหมาย	ผลที่ได้รับ	ผลงานตามกิจกรรม		
				สูง	ตามแผน	ต่ำ
เพื่อลดค่าใช้จ่ายด้านเครื่องมือแพทย์ในการดูแลผู้ป่วยติดเตียงและเพิ่มการเข้าถึงการให้บริการด้าน	จำนวนชุดดูแลที่เข้าถึงโดยตรงกับผู้ป่วยตามชุมชน (๓๒ ชุด)	ร้อยละ ๘๐	ร้อยละ ๘๐		✓	

## ๒.๓ ผลผลิต (Outputs)

กิจกรรม	ชื่อผลผลิต	เป้าหมาย	ผลงานตามกิจกรรม		
			สูง	ตามแผน	ต่ำ

การเผยแพร่นวัตกรรม เครื่องเฝ้าระวังการเกิด เกิดแผลกดทับด้วยตัว ตรวจจับแรงกด แสดงผลบนสมาร์ท โฟน	เครื่องเฝ้าระวังการเกิด แผลกดทับด้วยตัว ตรวจจับแรงกดแสดงผล บนสมาร์ทโฟน ๔๐ ชุด	โรงพยาบาล หรือ โรงพยาบาลประจำตำบล ไม่น้อยกว่า ๘ ที่ หรือ ผู้ป่วยใช้งานดูแลโดย อาสาสมัครสาธารณสุข ๔๐ คน		✓	
---	--	---	--	---	--

๒.๖ ความพึงพอใจของผู้รับบริการ/กลุ่มเป้าหมาย/ประชาชน (คิดเป็นร้อยละ) ร้อยละ ๘๕

๒.๗ ปัญหา/อุปสรรคในการดำเนินงานโครงการ (ถ้าตอบ “มี” กรุณากรอกรายละเอียด)

ไม่มี

มี

(ระบุ) ๑. ผู้ป่วยแต่ละคนที่ติดเตียงมีโรคที่แตกต่างกันออกไป ทำให้การกำหนดช่วงเวลาในการปรับพลิกตัวใช้เวลาไม่เหมือนกัน ต้องมีการปรับแก้โปรแกรมบนระบบโทรศัพท์มือถือ

๒. การดูข้อมูลผู้ป่วยแต่ละคนและการแจ้งเตือน ยังไม่สามารถดูพร้อมกันทั้ง ๑๐ คน ในแต่ละจังหวัด ต้องมีการปรับแก้ข้อมูลบนระบบแม่ข่ายในการเก็บข้อมูล ซึ่งต้องใช้เวลามาก ทำให้รูปแบบการแสดงผลที่ปรับแก้ไม่ตรงความต้องการในส่วนใช้งานของแต่ละโรงพยาบาล

๓. การติดตั้งแต่ละครั้งต้องเข้าไปถึงผู้ป่วยผ่านการประสานงาน care giver เวลาต้องตรงกันระหว่างบริษัทที่ติดตั้งทำให้ช่วงเวลาในการใช้ติดตั้งเป็นจำนวนวันที่อยู่นอกเขตเหนือแผน และในทุกครั้งต้องอาศัยความระมัดระวังอย่างมากเนื่องจากบริษัทอยู่ในจังหวัด นนทบุรี

๔. ทุกครั้งที่วางแผนเข้าติดตั้งจะปรากฏการณ์แพร่ระบาดของโรคเป็นวงกว้างเสมอ ทำให้การดำเนินงานเป็นไปด้วยความยากลำบาก

๕ ผู้ป่วยที่รับการใส่ชุดเฝ้าระวัง จะเป็นผู้ป่วยสูงวัย และอยู่ในกลุ่ม ๖๐๘ ที่ไม่รับการฉีดวัคซีน

๒.๘ แนวทางแก้ไข (ถ้ามี) -

๑. นำมาตรการทางสาธารณสุขมากำกับการเข้าทำงานในที่มุงติดตั้ง การตรวจ ATK ก่อนเข้างาน ๒๔ ชั่วโมง และ การตรวจหลังเสร็จงาน ด้วยตนเอง

๒. การนำปัญหามาพัฒนางานเพื่อตอบโจทย์การดูแลผู้ป่วยที่ตรงกับโรค

๓. การร่วมมือกับ Care giver เพื่อทำให้เข้าใจต่อการใช้เครื่องมือที่ตรงกัน และพัฒนาระบบให้เป็น one stop service ในการดูแลผู้ป่วย

๔. การสร้างทักษะดิจิทัลให้กลุ่ม care giver ในการใช้อุปกรณ์และการดูแลผู้ป่วยผ่านระบบดิจิทัล สำหรับ การรักษาและให้คำปรึกษาระยะไกล

๒.๙ ข้อเสนอแนะ:

จุดแข็งของโครงการ กลุ่มผู้ป่วยและญาติผู้ดูแล สามารถบริหารเกี่ยวกับการจัดการท่านนอนเพื่อกระจายน้ำหนักในแต่ละวัน ทำให้โอกาสเกิดแผลกดทับใหม่น้อยลง อีกทั้งการแบ่งเบาภาระการดูแลผู้ป่วย โดยกลุ่ม Care giver ทำให้ผู้ป่วยได้รับการดูแลตลอดเวลา

จุดอ่อนของโครงการและแนวทางการพัฒนา การประกอบและติดตั้งเครื่องมือ ต้องอาศัยบริษัทที่มีบุคลากรเฉพาะอีกทั้งอยู่ในพื้นที่เสี่ยงทางการแพร่ระบาดของโรค และผู้ป่วยใช้เครื่องไม่ได้รับวัคซีนเนื่องจากมี

ร่างการยที่อ่อนนแ อายุสูง ป่วยมาเป็นเวลานานมากกว่า ๕ ปีขึ้นทุกคนและมีประวัติเป็นแผลจากการติดเตียง  
โอกาสเกิดซ้ำ

(ลงชื่อ) ..... **สุรินทร์** .....ผู้รายงาน  
(ผู้ช่วยศาสตราจารย์ สุรินทร์ อ่อนน้อม)  
ตำแหน่ง หัวหน้าโครงการ

### ๓. ภาพประกอบการดำเนินงานโครงการ / กิจกรรม

(หมายเหตุ ไม่เกิน ๑๕ รูป พร้อมแนบไฟล์ JPEG Image ด้วย)

#### ๓.๑ ก่อนดำเนินการ



#### ๓.๒ ระหว่างดำเนินการ



๓.๓ หลังดำเนินการ









แบบรายงานผลการดำเนินงานและประเมินผลโครงการตามแผนปฏิบัติการประจำปีของกลุ่มจังหวัด  
ภาคตะวันออกเฉียงเหนือตอนล่าง 1  
ประจำปีงบประมาณ พ.ศ. 2564

---

ก. ชื่อโครงการ ยกกระดับการพัฒนาคุณภาพชีวิตคนทุกช่วงวัยนครชัยบุรีรินทร์

ชื่อกิจกรรมหลัก ศูนย์พัฒนาถ่ายทอดนวัตกรรมการรักษาและป้องกันโรคในผู้สูงอายุทางด้านชีวกลศาสตร์

ชื่อกิจกรรมย่อย/รายการ

ข. หน่วยงานรับผิดชอบ มหาวิทยาลัยเทคโนโลยีสุรนารี

ค. วัตถุประสงค์ของโครงการ :

1. เพื่อพัฒนาระดับคุณภาพชีวิตให้แก่สังคมผู้สูงวัยในเขตนครชัยบุรีรินทร์
2. เพื่อสร้างเครือข่ายการดูแลและรักษาข้อเข่าเสื่อมแก่ผู้สูงอายุในเขตนครชัยบุรีรินทร์

ง. กลุ่มเป้าหมายของโครงการ :

ผู้สูงอายุในพื้นที่ภาคตะวันออกเฉียงเหนือตอนล่าง 1 (จังหวัดนครราชสีมา จังหวัดชัยภูมิ จังหวัดบุรีรัมย์ และจังหวัดสุรินทร์) 800 ราย

จ. วิธีดำเนินการ

- 1) ประชุมหารือกับคณะทำงาน ผู้รับผิดชอบกิจกรรม เพื่อกำหนดแนวทางการดำเนินงานร่วมกัน และจัดทำคู่มือการปฏิบัติงาน เช่น เลือกพื้นที่ในการอบรม หัวข้อในการอบรม เป็นต้น
- 2) ทบทวนวรรณกรรม จัดทำสื่อ เพื่อนำเสนอ ถ่ายทอดความรู้ให้ผู้สูงอายุเข้าใจในเนื้อหาอย่างง่าย สำหรับการอบรม
- 3) ประชุมชี้แจงแนวทางการดำเนินกิจกรรมให้กับเจ้าหน้าที่ของสาธารณสุขอำเภอหรือโรงพยาบาลประจำอำเภอทราบและเข้าใจวิธีการดำเนินงาน
- 4) ทางสาธารณสุขอำเภอ หรือโรงพยาบาลประจำอำเภอพื้นที่ที่จัดอบรม จะประชาสัมพันธ์โครงการ/กิจกรรม จังหวัดละ 200 ราย รวม 800 ราย
- 5) เข้าไปดูสถานที่ในการจัดอบรม และจัดเตรียมสถานที่จัดอบรม
- 6) จัดกิจกรรมอบรมให้ความรู้แก่ผู้สูงอายุ เรื่อง การดูแลป้องกันโรคข้อเข่าเสื่อม โรคเบาหวาน โรคไต การออกกำลังกายในผู้สูงอายุ และโภชนาการอาหาร จังหวัดละ 200 ราย
- 7) ประเมินความพึงพอใจของผู้สูงอายุที่เข้าร่วมโครงการ
- 8) การติดตาม ประเมินผล และจัดทำแบบรายงานผลการดำเนินงาน

ฉ. ระยะเวลาดำเนินการ เริ่มต้น ตุลาคม 2563 สิ้นสุด กันยายน 2564

ช. งบประมาณ 1,500,000 บาท (หนึ่งล้านห้าแสนบาทถ้วน)

ซ. สนองตอบต่อ :

ตัวชี้วัดความสำเร็จตามเป้าหมายการพัฒนาของกลุ่มจังหวัด ยกกระดับคุณภาพชีวิตผู้สูงอายุที่ดีขึ้น

ส่วนที่ 1 ผลการปฏิบัติงานและผลการใช้จ่ายงบประมาณ :

1.1 การปฏิบัติงาน

กิจกรรม	แผนการปฏิบัติงาน	ผลการปฏิบัติงาน (ทำจริง)
ทบทวนวรรณกรรมจัดทำเนื้อหา สื่อวิดีโอ ที่ใช้ในการอบรม โดยอิงปัญหาในแต่ละพื้นที่	ไตรมาสที่ 1 (ตุลาคม 2563 - ธันวาคม 2563)	-จัดทำสื่อวิดีโอการออกกำลังกายสำหรับผู้สูงอายุ สำหรับผู้ป่วยโรคข้อเข่าเสื่อม โรคเบาหวาน และโรคไต -แผ่นพับการออกกำลังกายสำหรับผู้สูงอายุ -แผ่นพับด้านโภชนาการอาหารสำหรับผู้สูงอายุ -จัดทำสื่อให้ความรู้จากแพทย์ผู้เชี่ยวชาญโรคไต โรคเบาหวานและโรคข้อเข่าเสื่อม ระหว่างวันที่ 1 ธันวาคม 2563 ถึง 30 ธันวาคม 2563
ประชาสัมพันธ์โครงการหาผู้เข้าร่วมอบรมในพื้นที่อำเภอโนนสูง จังหวัดนครราชสีมา จำนวน 200 คน	ไตรมาสที่ 2 (มกราคม 2564 - มีนาคม 2564)	ระหว่างวันที่ 15 กุมภาพันธ์ 2564 - 15 มีนาคม 2564
จัดกิจกรรมอบรมให้ความรู้แก่ผู้สูงอายุ เรื่อง การดูแลป้องกันโรคข้อเข่าเสื่อม โรคเบาหวาน โรคไต การออกกำลังกายในผู้สูงอายุ และโภชนาการอาหาร ในพื้นที่อำเภอโนนสูง จังหวัดนครราชสีมา จำนวน 200 คน	ไตรมาสที่ 2 (มกราคม 2564 - มีนาคม 2564)	ในวันที่ 19 มีนาคม 2564 ณ ห้องประชุมสหกรณ์การเกษตรอำเภอโนนสูง จำนวนผู้เข้าอบรม จังหวัดนครราชสีมา 209คน

ติดตามประเมินผลอำเภอนอนสูง จังหวัดนครราชสีมา	ไตรมาสที่ 3 (เมษายน 2564- มิถุนายน 2564)	ระหว่างวันที่ 19 มิถุนายน 2564 – 30 มิถุนายน 2564 โดยการโทรศัพท์สอบถามข้อมูลเพื่อติดตามผล
ส่งสื่อองค์ความรู้ แผ่นพับ และ วัสดุโถงการออกกำลังการ การรักษาโรคข้อเข่าเสื่อม โรคไต และโรคเบาหวาน ให้ อสม.ในพื้นที่อำเภอกักตติชุมพล จังหวัดชัยภูมิ อำเภอพุทไธสง จังหวัดบุรีรัมย์ และอำเภอรัตนบุรี จังหวัดสุรินทร์	ไตรมาสที่ 4 (กรกฎาคม 2564- กันยายน 2564)	ระหว่าง 2 สิงหาคม 2564 – 30 สิงหาคม 2564

## 1.2 การใช้จ่ายงบประมาณ

หน่วย : ล้านบาท ทศนิยม 4 ตำแหน่ง

งบประมาณ	ตามพรบ.	ได้อนุมัติ	ก่อนนี้ผูกพัน	เบิกจ่าย	ร้อยละ	เหลือจ่าย
งบดำเนินงาน	1,500,000	1,500,000	320,610.45	320,610.45	21.38	1,179,389.55
งบลงทุน						
งบรายจ่ายอื่น						
<b>รวมทั้งสิ้น</b>	<b>1,500,000</b>	<b>1,500,000</b>	<b>320,610.45</b>	<b>320,610.45</b>	<b>21.38</b>	<b>1,179,389.55</b>

## 1.3 สรุปผลการดำเนินงาน

ล่าช้ากว่าแผน  ตามแผน  เร็วกว่าแผน

## 1.4 การโอนเปลี่ยนแปลง/แก้ไข

ไม่มีการเปลี่ยนแปลงโอนหมวดรายจ่าย

มีการเปลี่ยนแปลงโอนหมวดรายจ่าย

จากหมวด..... เป็นหมวด..... จำนวนเงิน.....บาท

## ส่วนที่ 2 ข้อมูลการประเมินผลสัมฤทธิ์ของโครงการ :

### 2.1 วัตถุประสงค์

บรรลุตามวัตถุประสงค์ของโครงการ

ไม่บรรลุตามวัตถุประสงค์ของโครงการ เพราะ เนื่องจากสถานการณ์โควิด 19 ไม่สามารถทำ

ให้จัดอบรมในพื้นที่อำเภอกักตติชุมพล จังหวัดชัยภูมิ อำเภอพุทไธสง จังหวัดบุรีรัมย์ และอำเภอรัตนบุรี

จังหวัดสุรินทร์ได้ เพราะไม่สามารถเข้าพื้นที่หรือจัดกิจกรรมที่มากกว่า 200 คนได้

### 2.2 ตัวชี้วัดความสำเร็จตามวัตถุประสงค์

วัตถุประสงค์	ตัวชี้วัด	เป้าหมาย	ผลที่ได้รับ	ผลงานตามกิจกรรม		
				สูง	ตามแผน	ต่ำ
เพื่อพัฒนาระดับคุณภาพชีวิตให้แก่สังคมผู้สูงอายุในเขตนครชัยบุรีรินทร์	ผู้สูงอายุที่เข้าร่วมอบรม และสามารถเข้าใจเนื้อหาได้	800คน	209 คน			✓
เพื่อสร้างเครือข่ายการดูแลและรักษาข้อเข่าเสื่อมแก่ผู้สูงอายุในเขตนครชัยบุรีรินทร์	อสม. ที่สามารถนำองค์ความรู้ไปถ่ายทอดให้กับผู้สูงอายุหรือลูกหลานผู้ดูแลผู้สูงอายุได้	80%	80%		✓	

### 2.3 ผลผลิต (Outputs)

กิจกรรม	ชื่อผลผลิต	เป้าหมาย	ผลงานตามกิจกรรม		
			สูง	ตามแผน	ต่ำ
จัดกิจกรรมอบรมให้ความรู้แก่ผู้สูงอายุ เรื่อง การดูแลป้องกันโรคข้อเข่าเสื่อม โรคเบาหวาน โรคไต การออกกำลังกายในผู้สูงอายุ และโภชนาการอาหาร	-ผู้สูงอายุที่เข้าร่วมอบรม	800 คน			✓

2.4 ความพึงพอใจของผู้รับบริการ (คิดเป็นร้อยละ) 85.27 (ถ้ามี)

2.5 ปัญหา/อุปสรรคในการดำเนินงานโครงการ (ถ้าตอบ “มี” กรุณากรอกรายละเอียด)

ไม่มี

มี(ระบุ) เนื่องจากสถานการณ์โควิด 19 ไม่สามารถจัดอบรมร่วมตัวคนได้ในจำนวน 200 คน ในพื้นที่อำเภอภักดีชุมพล จังหวัดชัยภูมิ อำเภอพุทไธสง จังหวัดบุรีรัมย์ และอำเภอรัตนบุรี จังหวัดสุรินทร์ได้

## 2.6 แนวทางแก้ไข (ถ้ามี)

ให้องค์ความรู้ สื่อแผ่นพับ และวิดีโอ ให้หน่วยงานสาธารณสุขอำเภอเป็นผู้นำดำเนินการถ่ายทอดให้กับผู้สูงอายุในพื้นที่ ที่ไม่สามารถเข้าอบรมได้

## 2.7 ข้อเสนอแนะ :

จุดแข็งของโครงการ วิทยากรผู้ที่มีความเชี่ยวชาญ เฉพาะโรคที่ผู้สูงอายุส่วนใหญ่เป็น คือโรคข้อเข่าเสื่อม โรคไต และโรคเบาหวาน และมีนักกายภาพบำบัด และนักโภชนาการ จากโรงพยาบาลมหาวิทยาลัยเทคโนโลยีสุรนารี ที่ให้ข้อมูลที่ถูกต้องและแม่นยำ

จุดอ่อนของโครงการและแนวทางการพัฒนา

จุดอ่อน การดำเนินการด้านการประสานหรือจัดกิจกรรม เนื่องจากสถานการณ์โควิด 19 จึงมีอุปสรรคในการติดต่อประสานขอเข้าพื้นที่

แนวทางพัฒนา ต้องหาแนวทางที่เข้าถึงผู้สูงอายุได้ง่ายขึ้นโดยไม่เกิดการรวมตัว

(ลงชื่อ) .....ผู้รายงาน

(ผู้ช่วยศาสตราจารย์ พันโท นายแพทย์บุระ สิ้นธุภากร)

## 3. ภาพประกอบการดำเนินงานโครงการ / กิจกรรม

(หมายเหตุ ไม่เกิน 15 รูป พร้อมแนบไฟล์ JPEG Image ด้วย )



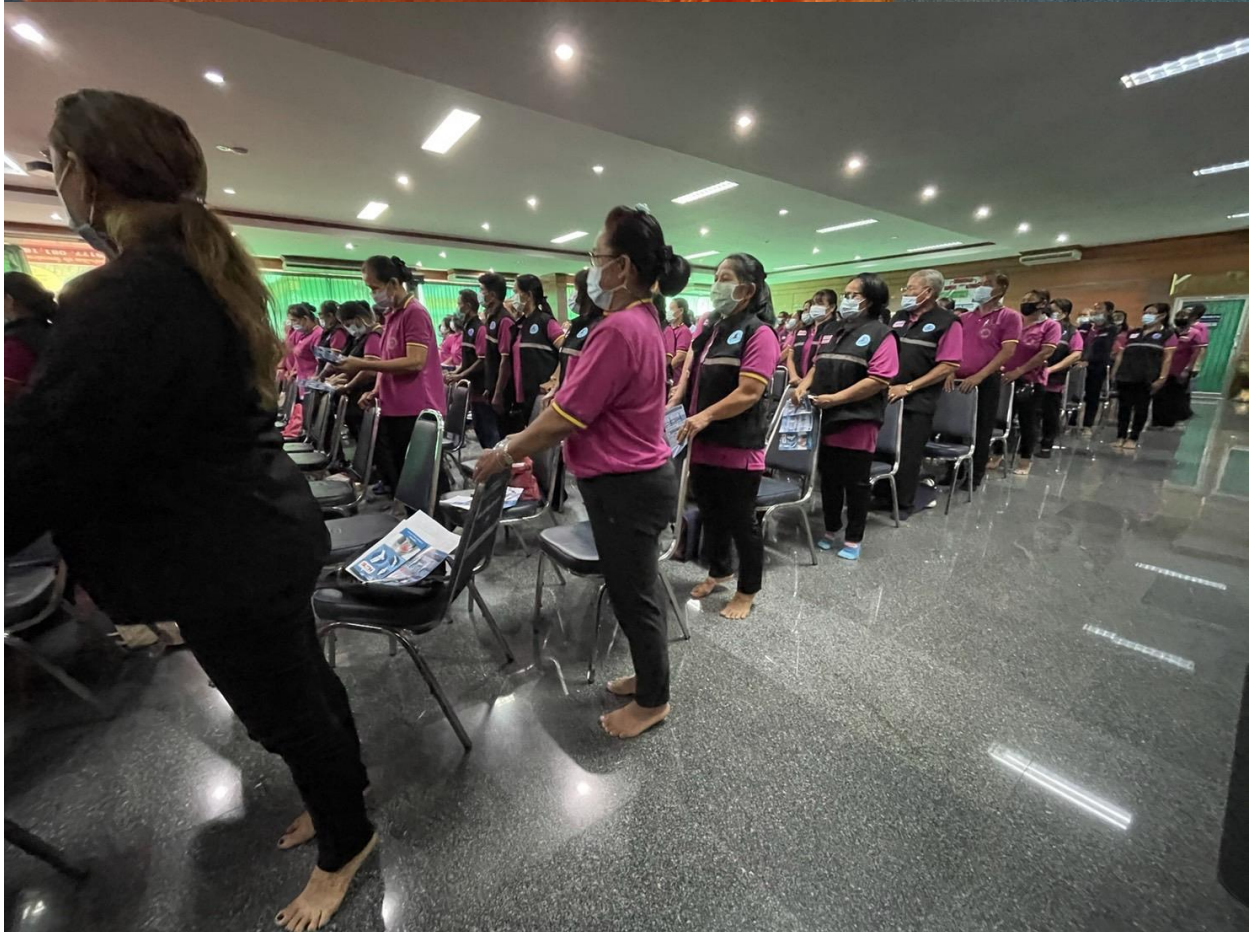













ดาวโหลดไฟล์รูปภาพได้ที่ลิงค์

[https://drive.google.com/drive/folders/1\\_GXpJeHryX9zdeLhNLCaDA5jjX6q5Duo?usp=sharing](https://drive.google.com/drive/folders/1_GXpJeHryX9zdeLhNLCaDA5jjX6q5Duo?usp=sharing)

# จังหวัดชัยภูมิ



จังหวัดชัยภูมิ ได้รับจัดสรรงบประมาณตามแผนปฏิบัติการประจำปีของ  
กลุ่มจังหวัดภาคตะวันออกเฉียงเหนือตอนล่าง 1 งบประมาณประจำปี พ.ศ. 2564  
ได้รับจัดสรรงบประมาณทั้งสิ้น 118,453,850 บาท ดังนี้

- งบลงทุน	113,215,000	บาท
*งบครุภัณฑ์	-	บาท
*งบสิ่งก่อสร้าง	113,215,000	บาท
- งบดำเนินงาน	4,738,850	บาท
- งบรายจ่ายอื่น	500,000	บาท

โครงการ/กิจกรรม/รายการ	งบที่ได้รับการจัดสรร	เบิกจ่าย	ยังไม่เบิกจ่าย	เหลือจ่าย
ยุทธศาสตร์ที่ 1 การพัฒนาขีดความสามารถในการแข่งขันเกษตรอุตสาหกรรมครบวงจร				
โครงการพัฒนาอุตสาหกรรมเกษตรและอาหาร ปลอดภัยกลุ่มนครชัยรินทร์	44,433,900.00	43,004,037.73	811,828.74	1,242,684.17
กิจกรรมหลักที่ 1 พัฒนาและบริหารจัดการน้ำเพื่อ การเกษตรอย่างยั่งยืนในเขตนครชัยรินทร์	42,000,000.00	31,104,029.77	811,828.74	15,632.13
- ก่อสร้างฝายหินทิ้งพร้อมทำระบบส่งน้ำ สถานีสูบน้ำบ้านโสกท้าว ตำบลสีนทราย อำเภอเมือง จังหวัดชัยภูมิ	12,000,000.00	8,874,197.41	811,828.74	2,753.20
- แก้มลิงหนองนาเลิงพร้อมอาคารประกอบ ตำบลคอนสวรรค์ อำเภอคอนสวรรค์ จังหวัด ชัยภูมิ	15,000,000.00	9,937,254.15	-	1,747.66
- ก่อสร้างฝายหน้าคันลำห้วยกอกพร้อม ขุดลอก ตำบลบ้านกอก อำเภอจัตุรัส จังหวัด ชัยภูมิ	11,000,000.00	8,300,654.65	-	3,054.83
- ก่อสร้างอาคารบังคับน้ำลำห้วยเรียง บ้านกุดหัวช้าง ตำบลหนองคองไทย อำเภอ ภูเขียว จังหวัดชัยภูมิ	4,000,000.00	3,991,923.56	-	8,076.44
- ก่อสร้างระบบส่งน้ำสถานีสูบน้ำด้วยไฟฟ้า บ้านโนนตูมทุ่งสว่าง ตำบลวังชมภู อำเภอ หนองบัวแดง จังหวัดชัยภูมิ (เหลือจ่าย)	-	7,986,017.31	-	13,982.69
กิจกรรมหลักที่ 2 การเพิ่มประสิทธิภาพการจัดการ ไร่นาเพื่อลดต้นทุนการผลิตและเพื่อคุณภาพการ ผลิตของเกษตรกรที่เป็นสมาชิกสหกรณ์	650,900.00	469,176.00	-	5,524.00

โครงการ/กิจกรรม/รายการ	งบที่ได้รับการจัดสรร	เบิกจ่าย	ยังไม่เบิกจ่าย	เหลือจ่าย
กิจกรรมหลักที่ 3 ยกระดับมาตรฐานฟาร์มแพะ และการจัดการฟาร์มตามมาตรฐานฟาร์ม GFM	375,000.00	374,387.47	-	612.53
กิจกรรมหลักที่ 3 ยกระดับมาตรฐานฟาร์มแพะ และการจัดการฟาร์มตามมาตรฐานฟาร์ม GFM (เหลือจ่าย)	-	387,271.96	-	228.04
กิจกรรมหลักที่ 4 เพิ่มประสิทธิภาพการผลิตเนื้อ เพื่อการส่งออก กิจกรรมย่อย ถ่ายทอดองค์ความรู้ เพื่อยกระดับการเลี้ยงสัตว์ของเกษตรกรให้มี มาตรฐานเพิ่มมากขึ้น โดยใช้มาตรฐาน GFM ของ กรมปศุสัตว์มาเป็นแนวทางในการพัฒนา	201,600.00	201,600.00	-	-
กิจกรรมย่อย ถ่ายทอดองค์ความรู้เพื่อยกระดับการ เลี้ยงสัตว์ของเกษตรกรให้มีมาตรฐานเพิ่มมากขึ้น โดยใช้มาตรฐาน GFM ของกรมปศุสัตว์มาเป็น แนวทางในการพัฒนา (เหลือจ่าย)	-	2,301,980.00	-	20.00
กิจกรรมหลักที่ 5 พัฒนาศักยภาพการแปรรูป ผลิตภัณฑ์ปศุสัตว์	206,400.00	179,575.22	-	384.78
<b>ยุทธศาสตร์ที่ 2 การพัฒนาอุตสาหกรรมท่องเที่ยว และผลิตภัณฑ์ใหม่</b>				
<b>โครงการยกระดับขีดความสามารถการท่องเที่ยว และผลิตภัณฑ์ใหม่นครชัยบุรินทร์</b>	<b>73,019,950.00</b>	<b>69,876,159.80</b>	<b>990,000.00</b>	<b>643,788.36</b>
กิจกรรมหลักที่ 7 การพัฒนาโครงสร้างพื้นฐานและ สิ่งอำนวยความสะดวกด้านการท่องเที่ยว กิจกรรมย่อย พัฒนาเส้นทางเพื่อการท่องเที่ยว	71,215,000.00	67,625,000.00	-	409.36
รายการย่อยที่ 1 ซ่อมสร้างผิวทางแอสฟัลติก คอนกรีต สาย ชย.4021 แยกทล.2037 - บ้านหนองแวง อำเภอเมือง จังหวัดชัยภูมิ ระยะทาง 3.500 กิโลเมตร	8,415,000.00	8,320,000.00	-	-
รายการย่อยที่ 2 ปรับปรุง/ขยายความกว้าง ถนนลาดยางแอสฟัลติกคอนกรีต สาย ชย.3010 แยกทางหลวงหมายเลข 205 - อ่างเก็บน้ำลำ ดันจูน อำเภอน้ำหนาวจังหวัด จังหวัดชัยภูมิ ระยะทาง 3.000 กิโลเมตร	16,800,000.00	16,785,000.00	-	-
รายการย่อยที่ 3 ก่อสร้างถนนคอนกรีตเสริม เหล็ก ถนนเข้าแหล่งท่องเที่ยวบึงละหาน อำเภอ จัตุรัส จังหวัดชัยภูมิ ระยะทาง 3.500 กิโลเมตร	12,500,000.00	9,100,000.00	-	-
รายการย่อยที่ 4 ซ่อมสร้างผิวทางแอสฟัลติกคอนกรีต ถนนสาย ชย.5037 แยกทางหลวง ชนบท ชย.3006-บ้านซับสะเลเต อำเภอเทพ สถิต จังหวัดชัยภูมิ รยาวงค์ 3.000 กิโลเมตร	9,500,000.00	9,490,000.00	-	-
รายการย่อยที่ 5 ซ่อมสร้างผิวทางแอสฟัลติกคอนกรีต ถนนสาย ชย.4015 แยกทางหลวง	8,500,000.00	8,490,000.00	-	-

โครงการ/กิจกรรม/รายการ	งบที่ได้รับการจัดสรร	เบิกจ่าย	ยังไม่เบิกจ่าย	เหลือจ่าย
หมายเลข 2037- บ้านห้วยกุ่ม อำเภอเกษตรสมบูรณ์ จังหวัดชัยภูมิ พิววารารกว้าง 6.00 เมตร ระยะทาง 2.750 กิโลเมตร 1 สายทาง				
รายการย่อยที่ 6 ซ่อมสร้างผิวทางแอสฟัลติกคอนกรีต ถนนสาย ชย.2004 แยกทางหลวงหมายเลข 12 - แยกทางหลวงหมายเลข 201 อำเภอคอนสาร,ภูเขียว จังหวัดชัยภูมิ พิววารารกว้าง 6.00 เมตร ระยะทาง 2.750 กิโลเมตร 1 สายทาง	8,500,000.00	8,450,000.00	-	9.36
รายการย่อยที่ 7 ซ่อมสร้างผิวทางแอสฟัลติกคอนกรีต ถนนสาย ชย.2004 แยกทางหลวงหมายเลข 12 - แยกทางหลวงหมายเลข 201 อำเภอคอนสาร, ภูเขียว จังหวัดชัยภูมิ พิววารารกว้าง 6.00 เมตร ระยะทาง 2.000 กิโลเมตร 1 สายทาง	7,000,000.00	6,990,000.00	-	400.00
- รายการก่อสร้างถนนคอนกรีตเสริมเหล็ก ถนนเข้าแหล่งท่องเที่ยวบึงละหาน อำเภอจัตุรัส จังหวัดชัยภูมิ (เหลือจ่าย) งบม.2,300,000 บาท	-	1,268,000.00	-	-
- รายการขุดเขี่ยค่างานก่อสร้างตามสัญญาแบบปรับราคาได้ (ค่า) กิจกรรม ซ่อมสร้างผิวทางแอสฟัลติกคอนกรีต ถนนสายบ้านยาง- บ้านกลาง อำเภอเกษตรสมบูรณ์ จังหวัดชัยภูมิ (เหลือจ่าย) งบม. 358,888.80 บาท	-	358,888.80	-	-
กิจกรรมหลักที่ 8 การพัฒนาการตลาดและประชาสัมพันธ์การท่องเที่ยวนครชัยบุรินทร์ กิจกรรมย่อย ส่งเสริมการตลาดเชิงรุกแบบกำหนดเป้าหมายการท่องเที่ยว กลุ่มจังหวัดนครชัยบุรินทร์ (Nakornchalburin Influencer Fam Trip)	1,000,000.00	-	990,000.00	10,000.00
กิจกรรมหลักที่ 9 การเพิ่มประสิทธิภาพการบริหารจัดการแปลงหม่อนให้มีคุณภาพ	473,550.00	366,215.00	-	107,335.00
กิจกรรมย่อยที่ 1. การเพิ่มประสิทธิภาพการบริหารจัดการแปลงหม่อน	246,950.00	221,537.00	-	25,413.00
กิจกรรมย่อยที่ 2. การเลี้ยงไหมพันธุ์ดี	226,600.00	144,678.00	-	81,922.00
กิจกรรมหลักที่ 10 นวัตกรรมการผลิตผ้าไหมครบวงจร กิจกรรมย่อย ไหมรักษ์โลก	331,400.00	258,056.00	-	73,344.00
ยุทธศาสตร์ที่ 3 ยกระดับการพัฒนาคุณภาพชีวิต				
โครงการยกระดับการพัฒนาคุณภาพชีวิตคนทุกช่วงวัยนครชัยบุรินทร์	500,000.00	-	-	-
กิจกรรมหลักที่ 11 เสริมสร้างความสัมพันธ์ครอบครัวสู่ชุมชนเข้มแข็งนครชัยบุรินทร์	500,000.00		ยกเลิก	
งบบริหาร	500,000.00	500,000.00	-	-



**แบบรายงานผลการดำเนินงานและประเมินผลโครงการตามแผนปฏิบัติการประจำปี  
ของกลุ่มจังหวัดภาคตะวันออกเฉียงเหนือตอนล่าง ๑  
ประจำปีงบประมาณ พ.ศ. ๒๕๖๔**

ก. ชื่อโครงการ โครงการพัฒนานวัตกรรมการเกษตรและอาหารปลอดภัยกลุ่มนครชัยบุรีรินทร์  
ชื่อกิจกรรมหลัก พัฒนาและบริหารจัดการน้ำเพื่อการเกษตรอย่างยั่งยืนในเขตนครชัยบุรีรินทร์  
ชื่อกิจกรรมย่อย/รายการ แก้มลิงหนองนาเลิงพร้อมอาคารประกอบ ตำบลคอนสวรรค์  
อำเภอคอนสวรรค์ จังหวัดชัยภูมิ

ข. หน่วยงานรับผิดชอบ โครงการชลประทานชัยภูมิ

ค. วัตถุประสงค์ของโครงการ :

๑. เพื่อพัฒนาแหล่งน้ำต่าง ๆ อาทิเช่น ระบบส่งน้ำ แก้มลิง ฝายหินทิ้งกั้นลำน้ำ ฯลฯ ในเขต  
กลุ่มจังหวัดภาคตะวันออกเฉียงเหนือตอนล่าง ๑ (นครชัยบุรีรินทร์)

๒. สามารถสนับสนุนการเพาะปลูกของราษฎรได้เพิ่มขึ้น ผลผลิตต่อไร่และรายได้ของราษฎรเพิ่มขึ้น

ง. กลุ่มเป้าหมายของโครงการ :

ราษฎรในพื้นที่ตำบลบ้านแท่น อำเภอบ้านแท่น จังหวัดชัยภูมิ

จ. วิธีดำเนินการ

ดำเนินการเอง (ตามข้อ ๗ คือ กิจกรรมที่ ๑ และ ๒ บางส่วน)

จ้างเหมา (ตามข้อ ๗ คือ กิจกรรม ที่ ๒ บางส่วน)

ฉ. ระยะเวลาดำเนินการ เริ่มต้น มกราคม ๒๕๖๔ สิ้นสุด กันยายน ๒๕๖๔

ช. งบประมาณ ๑๕,๐๐๐,๐๐๐บาท (สิบห้าล้านบาทถ้วน)

ซ. สนองตอบต่อ :

ตัวชี้วัดความสำเร็จตามเป้าหมายการพัฒนาของกลุ่มจังหวัด.....(ระบุชื่อตัวชี้วัด).....

ส่วนที่ ๑ ผลการปฏิบัติงานและผลการใช้จ่ายงบประมาณ :

๑.๑ การปฏิบัติงาน

กิจกรรม	แผนการปฏิบัติงาน	ผลการปฏิบัติงาน (ทำจริง)
แก้มลิงหนองนาเลิงพร้อม อาคารประกอบ ตำบลคอน สวรรค์ อำเภอคอนสวรรค์ จังหวัดชัยภูมิ(ขุดลอกตะกอน ดินด้วยเครื่องจักร ๓๐๐,๐๐๐ ลูกบาศก์เมตร ขนย้ายดิน พร้อมเกลี่ยตบแต่งและงาน ก่อสร้างอาคารบังคับน้ำ จำนวน ๒ แห่ง ก่อสร้างท่อรับ น้ำเข้า ๒ แถว จำนวน ๒ แห่ง)	ไตรมาสที่ ๒-๔ (มกราคม -กันยายน ๒๕๖๔)	เดือน มกราคม - กันยายน ๒๕๖๔

๑.๒ การใช้จ่ายงบประมาณ

หน่วย : ล้านบาท ทศนิยม ๔ ตำแหน่ง

งบประมาณ	ตามพรบ.	ได้อนุมัติ	ก่องนี้ ผูกพัน	เบิกจ่าย	ร้อยละ	เหลือจ่าย
งบดำเนินงาน	๑๕,๐๐๐,๐๐๐	๑๕,๐๐๐,๐๐๐		๙,๙๓๗,๒๕๔.๔๕	๖๖.๒๕	๕,๐๖๒,๗๔๕.๕๕
งบลงทุน						
งบรายจ่ายอื่น						
รวมทั้งสิ้น	๑๕,๐๐๐,๐๐๐	๑๕,๐๐๐,๐๐๐		๙,๙๓๗,๒๕๔.๔๕	๖๖.๒๕	๕,๐๖๒,๗๔๕.๕๕

๑.๓ สรุปผลการดำเนินงาน

ล่าช้ากว่าแผน

ตามแผน

เร็วกว่าแผน

/๑.๔ การโอนเปลี่ยนแปลง...

๑.๔ การโอนเปลี่ยนแปลง/แก้ไข

ไม่มีการเปลี่ยนแปลงโอนหมวดรายจ่าย

มีการเปลี่ยนแปลงโอนหมวดรายจ่าย

จากหมวด..... เป็นหมวด..... จำนวนเงิน.....บาท

ส่วนที่ ๒ ข้อมูลการประเมินผลสัมฤทธิ์ของโครงการ :

๒.๑ วัตถุประสงค์

บรรลุตามวัตถุประสงค์ของโครงการ

ไม่บรรลุตามวัตถุประสงค์ของโครงการ เพราะ.....

๒.๒ ตัวชี้วัดความสำเร็จตามวัตถุประสงค์

วัตถุประสงค์	ตัวชี้วัด	เป้าหมาย	ผลที่ได้รับ	ผลงานตามกิจกรรม		
				สูง	ตามแผน	ต่ำ
พัฒนาด้านแหล่งน้ำต่าง ๆ อาทิเช่น ระบบส่งน้ำ แก้มลิง ฝ่ายหินทิ้งกั้นลำน้ำ ฯลฯ ในเขตกลุ่มจังหวัดภาคตะวันออกเฉียงเหนือตอนล่าง ๑ (นครชัยบุรีรินทร์)	เพิ่มประสิทธิภาพโครงสร้างพื้นฐานด้านแหล่งน้ำ จำนวน ๑ แห่ง	๑ แห่ง	๑ แห่ง		✓	
สามารถสนับสนุนการเพาะปลูกของราษฎรได้เพิ่มขึ้น ผลผลิตต่อไร่และรายได้ของราษฎรเพิ่มขึ้น	พื้นที่รับประโยชน์ประมาณ ๕๐๐ ไร่	๕๐๐ ไร่	๕๐๐ ไร่		✓	

๒.๓ ผลผลิต (Outputs)

กิจกรรม	ชื่อผลผลิต	เป้าหมาย	ผลงานตามกิจกรรม		
			สูง	ตามแผน	ต่ำ
ขุดลอกตะกอนดินด้วยเครื่องจักร ๓๐๐,๐๐๐ ลูกบาศก์เมตร ขนย้ายดินพร้อมเกลี่ยตบแต่งและงานก่อสร้างอาคารบังคับน้ำจำนวน ๒ แห่ง ก่อสร้างท่อรับน้ำเข้า ๒ แถว จำนวน ๒ แห่ง		๑ แห่ง		✓	

๒.๔ ความพึงพอใจของผู้รับบริการ (คิดเป็นร้อยละ)..... (ถ้ามี)

๒.๕ ปัญหา/อุปสรรคในการดำเนินงานโครงการ (ถ้าตอบ “มี” กรุณากรอกรายละเอียด)

ไม่มี

มี(ระบุ) ผู้รับจ้างส่งบานระบายพร้อมติดตั้งล่าช้า.....

๒.๖ แนวทางแก้ไข (ถ้ามี)

๒.๗ ข้อเสนอแนะ :

จุดแข็งของโครงการ .....

จุดอ่อนของโครงการและแนวทางการพัฒนา .....

(ลงชื่อ) นายอรรถพล มาลาทอง ผู้รายงาน  
วิศวกรชลประทานปฏิบัติการ

๓. ภาพประกอบการดำเนินงานโครงการ / กิจกรรม

(หมายเหตุ ไม่เกิน ๑๕ รูป พร้อมแนบไฟล์ JPEG Image ด้วย )



**แบบรายงานผลการดำเนินงานและประเมินผลโครงการตามแผนปฏิบัติการประจำปี  
ของกลุ่มจังหวัดภาคตะวันออกเฉียงเหนือตอนล่าง ๑  
ประจำปีงบประมาณ พ.ศ. ๒๕๖๔**

- ก. ชื่อโครงการ โครงการพัฒนานวัตกรรมการเกษตรและอาหารปลอดภัยกลุ่มนครชัยบุรีรินทร์  
ชื่อกิจกรรมหลัก พัฒนาและบริหารจัดการน้ำเพื่อการเกษตรอย่างยั่งยืนในเขตนครชัยบุรีรินทร์  
ชื่อกิจกรรมย่อย/รายการ ก่อสร้างฝายน้ำล้นลำห้วยกอกพร้อมชุดลอก ตำบลบ้านกอก อำเภอจัตุรัส  
จังหวัดชัยภูมิ
- ข. หน่วยงานรับผิดชอบ โครงการชลประทานชัยภูมิ
- ค. วัตถุประสงค์ของโครงการ :  
๑. เพื่อพัฒนาแหล่งน้ำต่าง ๆ อาทิเช่น ระบบส่งน้ำ แก้มลิง ฝายหินทิ้งกั้นลำน้ำ ฯลฯ ในเขต  
กลุ่มจังหวัดภาคตะวันออกเฉียงเหนือตอนล่าง ๑ (นครชัยบุรีรินทร์)  
๒. สามารถสนับสนุนการเพาะปลูกของราษฎรได้เพิ่มขึ้น ผลผลิตต่อไร่และรายได้ของราษฎรเพิ่มขึ้น
- ง. กลุ่มเป้าหมายของโครงการ :  
ราษฎรในพื้นที่ตำบลรังงาม อำเภอเนินสง่า จังหวัดชัยภูมิ
- จ. วิธีดำเนินการ  
 ดำเนินการเอง (ตามข้อ ๗ คือ กิจกรรมที่ ๑ และ ๒ บางส่วน)  
 จ้างเหมา (ตามข้อ ๗ คือ กิจกรรม ที่ ๒ บางส่วน)
- ฉ. ระยะเวลาดำเนินการ เริ่มต้น มกราคม ๒๕๖๔ สิ้นสุด กันยายน ๒๕๖๔
- ช. งบประมาณ ๑๑,๐๐๐,๐๐๐บาท (สิบเอ็ดล้านบาทถ้วน)
- ซ. สนองตอบต่อ :  
ตัวชี้วัดความสำเร็จตามเป้าหมายการพัฒนาของกลุ่มจังหวัด.....(ระบุชื่อตัวชี้วัด).....

**ส่วนที่ ๑ ผลการปฏิบัติงานและผลการใช้จ่ายงบประมาณ :**

**๑.๑ การปฏิบัติงาน**

กิจกรรม	แผนการปฏิบัติงาน	ผลการปฏิบัติงาน (ทำจริง)
ก่อสร้างฝายน้ำล้นลำห้วยกอกพร้อมชุดลอก ตำบลบ้านกอก อำเภอจัตุรัส จังหวัดชัยภูมิ(ก่อสร้างฝายคอนกรีต ขนาด สูง ๓.๐๐ เมตร กว้างประมาณ ๒๕.๐๐ เมตร พร้อมชุดลอกตะกอน ดินระยะทางประมาณ ๑.๐๐ กิโลเมตร)	ไตรมาสที่ 2-4 (มกราคม – กันยายน 2564)	เดือน มกราคม – กันยายน 2564

๑.๒ การใช้จ่ายงบประมาณ

หน่วย : ล้านบาท ทศนิยม ๔ ตำแหน่ง

งบประมาณ	ตามพรบ.	ได้อนุมัติ	ก่องนี้ ผูกพัน	เบิกจ่าย	ร้อยละ	เหลือจ่าย
งบดำเนินงาน	๑๑,๐๐๐,๐๐๐	๑๑,๐๐๐,๐๐๐		๘,๓๐๐,๖๕๔.๑๕	๗๕.๔๖	๒,๖๙๙,๓๔๕.๘๕
งบลงทุน						
งบรายจ่ายอื่น						
รวมทั้งสิ้น	๑๑,๐๐๐,๐๐๐	๑๑,๐๐๐,๐๐๐		๘,๓๐๐,๖๕๔.๑๕	๗๕.๔๖	๒,๖๙๙,๓๔๕.๘๕

๑.๓ สรุปผลการดำเนินงาน

ล่าช้ากว่าแผน                       ตามแผน                       เร็วกว่าแผน

/๑.๔ การโอนเปลี่ยนแปลง...

๑.๔ การโอนเปลี่ยนแปลง/แก้ไข

ไม่มีการเปลี่ยนแปลงโอนหมวดรายจ่าย  
 มีการเปลี่ยนแปลงโอนหมวดรายจ่าย

จากหมวด..... เป็นหมวด..... จำนวนเงิน.....บาท

ส่วนที่ ๒ ข้อมูลการประเมินผลสัมฤทธิ์ของโครงการ :

๒.๑ วัตถุประสงค์

บรรลุตามวัตถุประสงค์ของโครงการ  
 ไม่บรรลุตามวัตถุประสงค์ของโครงการ เพราะ.....

๒.๒ ตัวชี้วัดความสำเร็จตามวัตถุประสงค์

วัตถุประสงค์	ตัวชี้วัด	เป้าหมาย	ผลที่ได้รับ	ผลงานตามกิจกรรม		
				สูง	ตามแผน	ต่ำ
พัฒนาด้านแหล่งน้ำต่าง ๆ อาทิเช่น ระบบส่งน้ำ แก้มลิง ฝ่ายหินทิ้งกั้นลำน้ำ ฯลฯ ในเขตกลุ่มจังหวัดภาคตะวันออกเฉียงเหนือตอนล่าง ๑ (นครชัยบุรีรินทร์)	เพิ่มประสิทธิภาพโครงสร้างพื้นฐานด้านแหล่งน้ำ ๑ แห่ง	๑ แห่ง	๑ แห่ง		✓	
สามารถสนับสนุนการเพาะปลูกของราษฎรได้เพิ่มขึ้น ผลผลิตต่อไร่และรายได้ของราษฎรเพิ่มขึ้น	พื้นที่รับประโยชน์ประมาณ ๒๕๐ ไร่	๒๕๐ ไร่	๒๕๐ ไร่		✓	

๒.๓ ผลผลิต (Outputs)

กิจกรรม	ชื่อผลผลิต	เป้าหมาย	ผลงานตามกิจกรรม		
			สูง	ตามแผน	ต่ำ
ก่อสร้างฝายคอนกรีตขนาด สูง ๓.๐๐ เมตร กว้าง ประมาณ ๒๕.๐๐ เมตร พร้อมขุดลอกตะกอนดิน ระยะทางประมาณ ๑.๐๐ กิโลเมตร		๑ แห่ง		✓	

๒.๔ ความพึงพอใจของผู้รับบริการ (คิดเป็นร้อยละ)..... (ถ้ามี)

๒.๕ ปัญหา/อุปสรรคในการดำเนินงานโครงการ (ถ้าตอบ “มี” กรุณากรอกรายละเอียด)

ไม่มี

มี(ระบุ)ต้องมีการปรับแบบก่อสร้างให้เหมาะสมกับสภาพพื้นที่ปัจจุบันและความต้องการใช้ประโยชน์ของราษฎรในพื้นที่ จึงทำให้การดำเนินงานล่าช้ากว่าแผน.....

๒.๖ แนวทางแก้ไข (ถ้ามี)

.....  
.....  
.....

๒.๗ ข้อเสนอแนะ :

จุดแข็งของโครงการ .....

จุดอ่อนของโครงการและแนวทางการพัฒนา .....

.....

(ลงชื่อ) นายอรรถพล มาลาทอง      ผู้รายงาน  
วิศวกรชลประทานปฏิบัติการ

๓. ภาพประกอบการดำเนินงานโครงการ / กิจกรรม

(หมายเหตุ ไม่เกิน ๑๕ รูป พร้อมแนบไฟล์ JPEG Image ด้วย )





**แบบรายงานผลการดำเนินงานและประเมินผลโครงการตามแผนปฏิบัติการประจำปี  
ของกลุ่มจังหวัดภาคตะวันออกเฉียงเหนือตอนล่าง ๑  
ประจำปีงบประมาณ พ.ศ. ๒๕๖๔**

- ก. ชื่อโครงการ โครงการพัฒนานวัตกรรมการเกษตรและอาหารปลอดภัยกลุ่มนครชัยบุรีรินทร์  
ชื่อกิจกรรมหลัก พัฒนาและบริหารจัดการน้ำเพื่อการเกษตรอย่างยั่งยืนในเขตนครชัยบุรีรินทร์  
ชื่อกิจกรรมย่อย/รายการ ก่อสร้างฝายหินทิ้งพร้อมทำระบบส่งน้ำสถานีสูบน้ำบ้านโสกหว้า ตำบลโนนสำราญ  
อำเภอเมือง จังหวัดชัยภูมิ
- ข. หน่วยงานรับผิดชอบ โครงการชลประทานชัยภูมิ
- ค. วัตถุประสงค์ของโครงการ :  
๑. เพื่อพัฒนาแหล่งน้ำต่าง ๆ อาทิเช่น ระบบส่งน้ำ แก้มลิง ฝายหินทิ้งกั้นลำน้ำ ฯลฯ ในเขต  
กลุ่มจังหวัดภาคตะวันออกเฉียงเหนือตอนล่าง ๑ (นครชัยบุรีรินทร์)  
๒. สามารถสนับสนุนการเพาะปลูกของราษฎรได้เพิ่มขึ้น ผลผลิตต่อไร่และรายได้ของราษฎรเพิ่มขึ้น
- ง. กลุ่มเป้าหมายของโครงการ :  
ราษฎรในพื้นที่ตำบลรังงาม อำเภอเนินสง่า จังหวัดชัยภูมิ
- จ. วิธีดำเนินการ  
 ดำเนินการเอง (ตามข้อ ๗ คือ กิจกรรมที่ ๑ และ ๒ บางส่วน)  
 จ้างเหมา (ตามข้อ ๗ คือ กิจกรรม ที่ ๒ บางส่วน)
- ฉ. ระยะเวลาดำเนินการ เริ่มต้น มกราคม ๒๕๖๔ สิ้นสุด กันยายน ๒๕๖๔
- ช. งบประมาณ ๑๒,๐๐๐,๐๐๐บาท (สิบสองล้านบาทถ้วน)
- ซ. สนองตอบต่อ :  
ตัวชี้วัดความสำเร็จตามเป้าหมายการพัฒนาของกลุ่มจังหวัด.....(ระบุชื่อตัวชี้วัด).....

**ส่วนที่ ๑ ผลการปฏิบัติงานและผลการใช้จ่ายงบประมาณ :**

**๑.๑ การปฏิบัติงาน**

กิจกรรม	แผนการปฏิบัติงาน	ผลการปฏิบัติงาน (ทำจริง)
ก่อสร้างฝายหินทิ้งพร้อมทำระบบส่งน้ำสถานีสูบน้ำบ้านโสกหว้า ตำบลโนนสำราญ อำเภอเมือง จังหวัดชัยภูมิ(ก่อสร้างฝายหินทิ้งขนาด สูง ๒.๕๐ เมตร กว้างประมาณ ๒๐.๐๐ เมตร พร้อมขุดลอกตะกอนดิน และก่อสร้างระบบส่งน้ำสาย MP ท่อขนาด ศก. ๔๐๐ มิลลิเมตร ยาว ๕๐๐ เมตร)	ไตรมาสที่ 2-4 (มกราคม – กันยายน 2564)	เดือน มกราคม – กันยายน 2565

๑.๒ การใช้จ่ายงบประมาณ

หน่วย : ล้านบาท ทศนิยม ๔ ตำแหน่ง

งบประมาณ	ตาม พรบ.	ได้อนุมัติ	ก่องนี้ ผูกพัน	เบิกจ่าย	ร้อยละ	เหลือจ่าย
งบดำเนินงาน	๑๒,๐๐๐,๐๐๐	๑๒,๐๐๐,๐๐๐		๙,๑๙๔,๑๗๗.๔๑	๗๖.๖๒	๒,๘๐๕,๘๒๒.๕๙
งบลงทุน						
งบรายจ่ายอื่น						
รวมทั้งสิ้น	๑๒,๐๐๐,๐๐๐	๑๒,๐๐๐,๐๐๐		๙,๑๙๔,๑๗๗.๔๑	๗๖.๖๒	๒,๘๐๕,๘๒๒.๕๙

๑.๓ สรุปผลการดำเนินงาน

ล่าช้ากว่าแผน

ตามแผน

เร็วกว่าแผน

/๑.๔ การโอนเปลี่ยนแปลง...

๑.๔ การโอนเปลี่ยนแปลง/แก้ไข

ไม่มีการเปลี่ยนแปลงโอนหมวดรายจ่าย

มีการเปลี่ยนแปลงโอนหมวดรายจ่าย

จากหมวด..... เป็นหมวด..... จำนวนเงิน.....บาท

ส่วนที่ ๒ ข้อมูลการประเมินผลสัมฤทธิ์ของโครงการ :

๒.๑ วัตถุประสงค์

บรรลุตามวัตถุประสงค์ของโครงการ

ไม่บรรลุตามวัตถุประสงค์ของโครงการ เพราะ.....

๒.๒ ตัวชี้วัดความสำเร็จตามวัตถุประสงค์

วัตถุประสงค์	ตัวชี้วัด	เป้าหมาย	ผลที่ได้รับ	ผลงานตามกิจกรรม		
				สูง	ตามแผน	ต่ำ
พัฒนาด้านแหล่งน้ำต่าง ๆ อาทิเช่น ระบบส่งน้ำ แก้มลิง ฝ่ายหินทิ้งกั้นลำน้ำ ฯลฯ ในเขตกลุ่มจังหวัดภาคตะวันออกเฉียงเหนือตอนล่าง ๑ (นครชัยบุรีรินทร์)	เพิ่มประสิทธิภาพโครงสร้างพื้นฐานด้านแหล่งน้ำ ๑ แห่ง	๑ แห่ง	๑ แห่ง		✓	
สามารถสนับสนุนการเพาะปลูกของราษฎรได้เพิ่มขึ้น ผลผลิตต่อไร่และรายได้ของราษฎรเพิ่มขึ้น	พื้นที่รับประโยชน์ประมาณ ๓๐๐ ไร่	๓๐๐ ไร่	-		✓	

๒.๓ ผลผลิต (Outputs)

กิจกรรม	ชื่อผลผลิต	เป้าหมาย	ผลงานตามกิจกรรม		
			สูง	ตามแผน	ต่ำ
ก่อสร้างฝายหินทิ้งขนาด สูง ๒.๕๐ เมตร กว้าง ประมาณ ๒๐.๐๐ เมตร พร้อมขุดลอกตะกอนดิน และก่อสร้างระบบส่งน้ำ สาย MP ท่อขนาด ศก. ๔๐๐ มิลลิเมตร ยาว ๕๐๐ เมตร		๑ แห่ง		✓	

๒.๔ ความพึงพอใจของผู้รับบริการ (คิดเป็นร้อยละ)..... (ถ้ามี)

๒.๕ ปัญหา/อุปสรรคในการดำเนินงานโครงการ (ถ้าตอบ “มี” กรุณากรอกรายละเอียด)

ไม่มี

มี(ระบุ)ต้องมีการปรับแบบก่อสร้างให้เหมาะสมกับสภาพพื้นที่ปัจจุบันและความต้องการใช้ประโยชน์ของราษฎรในพื้นที่ จึงทำให้การดำเนินงานล่าช้ากว่าแผน.....

๒.๖ แนวทางแก้ไข (ถ้ามี)

.....  
 .....  
 .....

๒.๗ ข้อเสนอแนะ :

จุดแข็งของโครงการ .....

จุดอ่อนของโครงการและแนวทางการพัฒนา .....

.....

(ลงชื่อ) นายอรรถพล มาลาทอง ผู้รายงาน  
 วิศวกรชลประทานปฏิบัติการ

๓. ภาพประกอบการดำเนินงานโครงการ / กิจกรรม

(หมายเหตุ ไม่เกิน ๑๕ รูป พร้อมแนบไฟล์ JPEG Image ด้วย )



**แบบรายงานผลการดำเนินงานและประเมินผลโครงการตามแผนปฏิบัติการประจำปี  
ของกลุ่มจังหวัดภาคตะวันออกเฉียงเหนือตอนล่าง ๑  
ประจำปีงบประมาณ พ.ศ. ๒๕๖๔**

- ก. ชื่อโครงการ โครงการพัฒนานวัตกรรมเกษตรและอาหารปลอดภัยกลุ่มนครชัยบุรีรินทร์  
ชื่อกิจกรรมหลัก พัฒนาและบริหารจัดการน้ำเพื่อการเกษตรอย่างยั่งยืนในเขตนครชัยบุรีรินทร์  
ชื่อกิจกรรมย่อย/รายการ ก่อสร้างระบบส่งน้ำสถานีสูบน้ำด้วยไฟฟ้าบ้านโนนตูม-ทุ่งสว่าง ตำบลวังชมภู อำเภอหนองบัวแดง จังหวัดชัยภูมิ
- ข. หน่วยงานรับผิดชอบ โครงการชลประทานชัยภูมิ
- ค. วัตถุประสงค์ของโครงการ :  
๑. เพื่อพัฒนาแหล่งน้ำต่าง ๆ อาทิเช่น ระบบส่งน้ำ แก้มลิง ฝายหินทิ้งกั้นลำน้ำ ฯลฯ ในเขตกลุ่มจังหวัดภาคตะวันออกเฉียงเหนือตอนล่าง ๑ (นครชัยบุรีรินทร์)  
๒. สามารถสนับสนุนการเพาะปลูกของราษฎรได้เพิ่มขึ้น ผลผลิตต่อไร่และรายได้ของราษฎรเพิ่มขึ้น
- ง. กลุ่มเป้าหมายของโครงการ :  
ราษฎรในพื้นที่ตำบลรังงาม อำเภอเนินสง่า จังหวัดชัยภูมิ
- จ. วิธีดำเนินการ  
 ดำเนินการเอง (ตามข้อ ๗ คือ กิจกรรมที่ ๑ และ ๒ บางส่วน)  
 จ้างเหมา (ตามข้อ ๗ คือ กิจกรรม ที่ ๒ บางส่วน)
- ฉ. ระยะเวลาดำเนินการ เริ่มต้น มีนาคม ๒๕๖๔ สิ้นสุด กันยายน ๒๕๖๔
- ช. งบประมาณ ๘,๐๐๐,๐๐๐บาท (แปดล้านบาทถ้วน)
- ซ. สอนงตอบต่อ :  
ตัวชี้วัดความสำเร็จตามเป้าหมายการพัฒนาของกลุ่มจังหวัด.....(ระบุชื่อตัวชี้วัด).....

**ส่วนที่ ๑ ผลการปฏิบัติงานและผลการใช้จ่ายงบประมาณ :**

**๑.๑ การปฏิบัติงาน**

กิจกรรม	แผนการปฏิบัติงาน	ผลการปฏิบัติงาน (ทำจริง)
ก่อสร้างระบบส่งน้ำสถานีสูบน้ำด้วยไฟฟ้าบ้านโนนตูม-ทุ่งสว่าง ตำบลวังชมภู อำเภอหนองบัวแดง จังหวัดชัยภูมิ(รายละเอียด : ๑.กิจกรรมงานวางท่อส่งน้ำรับแรงดันท่อเหล็กเหนียว สาย MP๑ ขนาด Ø ๕๐๐ มม. หน้า ๖ มม. ยาว ๓๐๐ เมตร /๒. กิจกรรมงานวางท่อส่งน้ำรับแรงดันท่อเหล็กเหนียว สาย MP๒	ไตรมาสที่ 2-4 (มีนาคม – กันยายน 2564)	เดือน มีนาคม – กันยายน 2564

ขนาด Ø ๕๐๐ มม. หนา ๖ มม. ยาว ๖๐๐ เมตร)		
---	--	--

๑.๒ การใช้จ่ายงบประมาณ

หน่วย : ล้านบาท ทศนิยม ๔ ตำแหน่ง

งบประมาณ	ตาม พรบ.	ได้อนุมัติ	ก่องนี้ ผูกพัน	เบิกจ่าย	ร้อยละ	เหลือจ่าย
งบดำเนินงาน	๘,๐๐๐,๐๐๐	๘,๐๐๐,๐๐๐		๗,๙๘๖,๐๑๗.๓๑	๙๙.๘๓	๑๓,๙๘๒.๖๙
งบลงทุน						
งบรายจ่ายอื่น						
รวมทั้งสิ้น	๘,๐๐๐,๐๐๐	๘,๐๐๐,๐๐๐		๗,๙๘๖,๐๑๗.๓๑	๙๙.๘๓	๑๓,๙๘๒.๖๙

๑.๓ สรุปผลการดำเนินงาน

- ล่าช้ากว่าแผน                       ตามแผน                       เร็วกว่าแผน

/๑.๔ การโอนเปลี่ยนแปลง...

๑.๔ การโอนเปลี่ยนแปลง/แก้ไข

- ไม่มีการเปลี่ยนแปลงโอนหมวดรายจ่าย  
 มีการเปลี่ยนแปลงโอนหมวดรายจ่าย

จากหมวด..... เป็นหมวด..... จำนวนเงิน.....บาท

ส่วนที่ ๒ ข้อมูลการประเมินผลสัมฤทธิ์ของโครงการ :

๒.๑ วัตถุประสงค์

- บรรลุตามวัตถุประสงค์ของโครงการ  
 ไม่บรรลุตามวัตถุประสงค์ของโครงการ เพราะ.....

๒.๒ ตัวชี้วัดความสำเร็จตามวัตถุประสงค์

วัตถุประสงค์	ตัวชี้วัด	เป้าหมาย	ผลที่ได้รับ	ผลงานตามกิจกรรม		
				สูง	ตามแผน	ต่ำ
พัฒนาด้านแหล่งน้ำต่าง ๆ อาทิเช่น ระบบส่งน้ำ แก้มลิง ฝายหินทั้งกั้นลำน้ำ ฯลฯ ในเขตกลุ่มจังหวัดภาคตะวันออกเฉียงเหนือตอนล่าง ๑ (นครชัยบุรีรินทร์)	เพิ่มประสิทธิภาพโครงสร้างพื้นฐานด้านแหล่งน้ำ ๑ แห่ง	๑ แห่ง	๑ แห่ง		✓	
สามารถสนับสนุนการเพาะปลูกของราษฎรได้เพิ่มขึ้น ผลผลิตต่อไร่และรายได้ของราษฎรเพิ่มขึ้น	พื้นที่รับประโยชน์ประมาณ ๒๒๕ ไร่	๒๒๕ ไร่	๒๒๕ ไร่		✓	

๒.๓ ผลผลิต (Outputs)

กิจกรรม	ชื่อผลผลิต	เป้าหมาย	ผลงานตามกิจกรรม		
			สูง	ตามแผน	ต่ำ
๑.กิจกรรมงานวางท่อส่งน้ำรับแรงดันท่อเหล็กเหนียว สาย MP๑ ขนาด Ø ๕๐๐ มม. หน้า ๖ มม. ยาว ๓๐๐ เมตร /๒. กิจกรรมงานวางท่อส่งน้ำรับแรงดันท่อเหล็กเหนียว สาย MP๒ ขนาด Ø ๕๐๐ มม. หน้า ๖ มม. ยาว ๖๐๐ เมตร		๑ แห่ง		✓	

๒.๔ ความพึงพอใจของผู้รับบริการ (คิดเป็นร้อยละ)..... (ถ้ามี)

๒.๕ ปัญหา/อุปสรรคในการดำเนินงานโครงการ (ถ้าตอบ “มี” กรุณากรอกรายละเอียด)

ไม่มี

มี(ระบุ)ต้องมีการปรับแบบก่อสร้างให้เหมาะสมกับสภาพพื้นที่ปัจจุบันและความต้องการใช้ประโยชน์ของราษฎรในพื้นที่ จึงทำให้การดำเนินงานล่าช้ากว่าแผน.....

๒.๖ แนวทางแก้ไข (ถ้ามี)

.....  
 .....  
 .....

๒.๗ ข้อเสนอแนะ :

จุดแข็งของโครงการ .....

จุดอ่อนของโครงการและแนวทางการพัฒนา .....

.....

(ลงชื่อ) นายอรรถพล มาลาทอง ผู้รายงาน  
 วิศวกรชลประทานปฏิบัติการ

๓. ภาพประกอบการดำเนินงานโครงการ / กิจกรรม

(หมายเหตุ ไม่เกิน ๑๕ รูป พร้อมแนบไฟล์ JPEG Image ด้วย)





แบบรายงานสรุปผลการดำเนินงานตามแผนปฏิบัติการประจำปีของจังหวัด/กลุ่มจังหวัด  
ปีงบประมาณ พ.ศ.๒๕๖๔  
สำนักงานสหกรณ์จังหวัดชัยภูมิ

- ก. โครงการพัฒนานวัตกรรมเกษตรและอาหารปลอดภัย กลุ่มนครชัยบุรินทร์  
กิจกรรมหลัก การเพิ่มประสิทธิภาพการจัดการไร่นาเพื่อลดต้นทุนการผลิตและเพื่อคุณภาพ  
การผลิตของเกษตรกรที่เป็นสมาชิกสหกรณ์
- ข. หน่วยงานรับผิดชอบ สำนักงานสหกรณ์จังหวัดชัยภูมิ
- ค. วัตถุประสงค์ของโครงการ  
เพื่อให้สมาชิกสหกรณ์การเกษตรสามารถลดต้นทุนการผลิตและมีผลผลิตเพิ่มขึ้น
- ง. กลุ่มเป้าหมายของโครงการ  
เกษตรกรสมาชิกผู้ผลิตเมล็ดพันธุ์ข้าว จำนวน ๑๗๐ คน ดังนี้  
๑. สมาชิกสหกรณ์การเกษตรเมืองชัยภูมิ จำกัด จำนวน ๑๐๐ คน  
๒. สมาชิกสหกรณ์การเกษตรเกษตรสมบูรณ์ จำกัด จำนวน ๗๐ คน
- จ. วิธีดำเนินการ  
๑. ประชุมหารือกับคณะทำงาน ผู้รับผิดชอบกิจกรรม เพื่อกำหนดแนวทางร่วมกัน  
๒. แจ้งสหกรณ์เป้าหมายเตรียมความพร้อมในการดำเนินโครงการ  
๓. สหกรณ์คัดเลือกสมาชิกผู้ผลิตเมล็ดพันธุ์ และส่งรายชื่อให้สำนักงานสหกรณ์จังหวัดชัยภูมิ  
๔. จัดอบรมและศึกษาดูงานให้กับสมาชิกสหกรณ์ที่ผ่านการคัดเลือก จำนวน ๓ วัน ๒ คืน หัวข้อการ  
อบรม ดังนี้  
๑) สถานการณ์ข้าวไทยในมุมมองภาคเอกชน  
๒) การวิเคราะห์ดิน/การปรับปรุง/การบำรุงดิน เพื่อลดต้นทุนการผลิต  
๓) การใช้สารเคมีและสารชีวภัณฑ์ที่ถูกต้อง/การผสมปุ๋ยใช้เอง  
๔) หลักการผลิตเมล็ดพันธุ์ข้าวและการจัดทำแปลงผลิตเมล็ดพันธุ์ข้าว/การควบคุมคุณภาพผลิต  
เมล็ดพันธุ์ข้าว  
๕) การศึกษาดูงานการถ่ายทอดเทคโนโลยีและนวัตกรรมการผลิตระดับไร่นา “ขั้นตอนและ  
กระบวนการผลิตเมล็ดพันธุ์ข้าว”  
๖) ติดตามประเมินผลภายหลังการอบรม และจัดทำรายงานผลการดำเนินงาน  
๗) สมาชิกสหกรณ์ จัดทำบัญชีต้นทุนการผลิต
- ฉ. ระยะเวลาดำเนินการ เริ่มต้น ตุลาคม ๒๕๖๓ สิ้นสุด กันยายน ๒๕๖๔
- ช. งบประมาณ ๖๕๐,๙๐๐ บาท (หกแสนห้าหมื่นเก้าร้อยบาทถ้วน)
- ซ. สนองตอบต่อ :  
ตัวชี้วัดความสำเร็จตามเป้าหมายการพัฒนากลุ่มจังหวัด : ผลิตภัณฑ์มวลรวมกลุ่มจังหวัด  
ภาคเกษตรเพิ่มขึ้น

## ส่วนที่ ๑ ผลการปฏิบัติงานและผลการใช้จ่ายงบประมาณ

## ๑.๑ การปฏิบัติงาน

กิจกรรม	แผนการปฏิบัติงาน	ผลการปฏิบัติงาน (ทำจริง)
คัดเลือกสมาชิกสหกรณ์เข้าร่วมโครงการอบรมและศึกษาดูงาน	ไตรมาสที่ ๒ (มกราคม - มีนาคม ๒๕๖๔)	วันที่ ๒๐ กุมภาพันธ์ ๒๕๖๔
จัดอบรมและศึกษาดูงาน	ไตรมาสที่ ๒ (มกราคม - มีนาคม ๒๕๖๔)	วันที่ ๒๒ - ๒๔ มีนาคม ๒๕๖๔
ติดตามและประเมินผลโครงการ - สมาชิกสหกรณ์จัดทำข้อมูล รายละเอียดต้นทุนการปลูกข้าว	ไตรมาสที่ ๔ (กรกฎาคม - กันยายน ๒๕๖๔)	วันที่ ๑๕ สิงหาคม ๒๕๖๔

## ๑.๒ การใช้จ่ายงบประมาณ

งบประมาณ	ตาม พรบ.	ได้อนุมัติ	ก่อนนี้ ผูกพัน	เบิกจ่าย	ร้อยละ	เหลือจ่าย
งบดำเนินงาน	๖๕๐,๙๐๐	๖๕๐,๙๐๐	-	๔๗๔,๗๐๐	๗๒.๙๓	๑๗๖,๒๐๐
งบลงทุน	-	-	-	-	-	-
งบรายจ่ายอื่น	-	-	-	-	-	-
รวมทั้งสิ้น	๖๕๐,๙๐๐	๖๕๐,๙๐๐	-	๔๗๔,๗๐๐	๗๒.๙๓	๑๗๖,๒๐๐

## ๑.๓ สรุปผลการดำเนินงาน

ล่าช้ากว่าแผน  ตามแผน  เร็วกว่าแผน

## ๑.๔ การโอนเปลี่ยนแปลง/แก้ไข

ไม่มีการเปลี่ยนแปลงโอนหมวดรายจ่าย  
 มีการเปลี่ยนแปลงโอนหมวดรายจ่าย

## ส่วนที่ ๒ ข้อมูลการประเมินผลสัมฤทธิ์ของโครงการ :

## ๒.๑ วัตถุประสงค์

บรรลุวัตถุประสงค์ของโครงการ  
 ไม่บรรลุวัตถุประสงค์ของโครงการ เพราะ.....

## ๒.๒ ตัวชี้วัดความสำเร็จตามวัตถุประสงค์

วัตถุประสงค์	ตัวชี้วัด	เป้าหมาย	ผลที่ได้รับ	ผลงานตามกิจกรรม		
				สูง	ตาม แผน	ต่ำ
สมาชิกสหกรณ์การเกษตร สามารถลดต้นทุนการผลิต และมีผลผลิตเพิ่มขึ้น	สมาชิกสหกรณ์การเกษตร สามารถลดต้นทุนการผลิต	-	-			
	สมาชิกสหกรณ์การเกษตรมี ผลผลิตเพิ่มขึ้น	-	-			

เนื่องจากปีการผลิต ๒๕๖๔/๖๕ ราคาปัจจัยการผลิต เช่น ปุ๋ยเคมี ปุ๋ยอินทรีย์ เคมีภัณฑ์การเกษตร เมล็ดพันธุ์ ค่าจ้างเก็บเกี่ยว มีราคาเพิ่มขึ้น ในขณะที่ราคาผลผลิตตกต่ำ จึงเป็นผลกระทบทำให้ไม่สามารถลดต้นทุนการผลิตได้

### ๒.๓ ผลผลิต (Outputs)

กิจกรรม	ชื่อผลผลิต	เป้าหมาย	ผลที่ได้รับ	ผลงานตามกิจกรรม		
				สูง	ตามแผน	ต่ำ
จัดประชุมเชิงปฏิบัติการถ่ายทอดความรู้ด้านการจัดการไร่นา เพื่อลดต้นทุนการผลิตและศึกษาดูงานการถ่ายทอดเทคโนโลยีและนวัตกรรมการผลิตระดับไร่นา	สมาชิกสหกรณ์ได้รับการส่งเสริมการผลิตเมล็ดพันธุ์ข้าวคุณภาพ	๑๗๐ ราย	๑๗๐ ราย		/	

### ๒.๔ ความพึงพอใจของผู้รับบริการ/กลุ่มเป้าหมาย/ประชาชน (คิดเป็นร้อยละ)

ร้อยละ ๘๐ (ถ้ามี)

### ๒.๕ ปัญหา/อุปสรรคในการดำเนินงานโครงการ

ไม่มี

มี (ระบุ)

สมาชิกสหกรณ์ที่เป็นเป้าหมายโครงการอายุเฉลี่ย ๕๕ ปี ซึ่งอีกไม่กี่ปีข้างหน้าก็จะเข้าสู่สังคมผู้สูงอายุ เกษตรกรเหล่านี้ประสิทธิภาพในการผลิตข้าวลดลง จะส่งผลโดยตรงต่อผลิตภาพในการผลิตข้าว เช่น คุณภาพของการผลิตอาจไม่ได้ตามมาตรฐาน เวลาที่ใช้ในการผลิตน้อยลง ฯลฯ

### ๒.๖ แนวทางแก้ไข

เพื่อเป็นการแก้ไขและป้องกันไม่ให้เกิดปัญหาในการผลิตสินค้าดังกล่าวลดลง สหกรณ์ต้องแสวงหาเกษตรกรสมาชิกที่เป็นเกษตรกรรุ่นใหม่ และควรมีนโยบายในการรับสมัครใหม่ที่มีเกณฑ์อายุไม่เกิน ๕๐ ปีเพิ่มขึ้น โดยกำหนดให้มีสัดส่วนระหว่างเกษตรกรที่มีอายุเกิน ๕๐ ปี กับเกษตรกรที่มีอายุไม่เกิน ๕๐ ปีพอเหมาะกับขนาดของสหกรณ์แต่ละสหกรณ์ ซึ่งเกษตรกรสมาชิกรุ่นใหม่ จะเป็นกลไกในการขับเคลื่อนสินค้าเกษตรให้มีปริมาณ คุณภาพ ตรงตามความต้องการของตลาด

### ๒.๗ ข้อเสนอแนะ

จุดแข็งของโครงการ : สหกรณ์การเกษตรเมืองชัยภูมิ จำกัด และสหกรณ์การเกษตรเกษตรสมบูรณ์ จำกัด ต้นสังกัดของผู้เข้ารับการอบรมให้ความร่วมมือและให้ความสำคัญในการขับเคลื่อนโครงการฯ ซึ่งหลักฐานเชิงประจักษ์คือคณะกรรมการดำเนินการสหกรณ์ทั้ง ๒ แห่ง มีมติที่ประชุมอนุมัติเข้าร่วมโครงการคัดเลือกสมาชิกผู้ปลูกข้าวเพื่อผลิตเมล็ดพันธุ์เข้าร่วมการอบรม และอนุมัติงบประมาณสนับสนุนเป็นค่าพาหนะเดินทางไปเข้าอบรมและกลับจากการอบรม ให้กับสมาชิกสมาชิกทุกคนที่เข้ารับการอบรม

ได้รับความอนุเคราะห์วิทยากรที่มีประสบการณ์ตรงเป็นผู้ถ่ายทอดเนื้อหาด้านวิชาการ ประสบการณ์ และหัวข้อต่าง ๆ มีการร้อยเรียงเชื่อมโยงในการรับรู้ให้แก่ผู้เข้ารับการอบรม โดยการบรรยาย เริ่มต้นจากหัวข้อ

๑) “สถานการณ์ข้าวไทยในมุมมองภาคเอกชน” โดย นายวรวัฒน์ บุญหลาย ตำแหน่ง กรรมการผู้จัดการ บริษัทเมดิฟูดส์ (ประเทศไทย) จำกัด ซึ่งเป็นภาคเอกชนที่มีความเข้าใจความผันผวนของตลาดข้าวของโลก เรื่องการส่งออกข้าวไทย พันธุ์ข้าวที่ตลาดโลกต้องการ(ข้าวพื้นนุ่ม)

๒) “การวิเคราะห์ดิน/การปรับปรุง/บำรุงดิน เพื่อลดต้นทุนการผลิต” โดย นายภราดร ดาวชား ตำแหน่ง เจ้าพนักงานการเกษตรอาวุโส และทีมงาน จากสถานีพัฒนาที่ดินชัยภูมิ ถ่ายทอดประสบการณ์จากการที่ได้คลุกคลีอยู่กับดิน การรู้จักกับคุณสมบัติของดิน ซึ่งดินเป็นปัจจัยการผลิตแรกที่เกษตรกรจะต้องรู้จักให้เป็นอย่างดี เพื่อการคัดเลือกพันธุ์ข้าวที่จะปลูกให้เหมาะกับสภาพของดินแต่ละพื้นที่ เช่น ข้าวพื้นนุ่ม สามารถปลูกในดินแบบใดได้บ้างที่จะให้ได้คุณภาพและผลผลิตที่ดี

๓) “การใช้สารเคมีและสารชีวภัณฑ์ที่ถูกต้อง/การผสมปุ๋ยใช้เอง” โดย นายเสรี พรหมนนท์ ตำแหน่ง เจ้าพนักงานการเกษตรชำนาญงาน และทีมงาน จากศูนย์วิจัยและพัฒนาการเกษตรชัยภูมิ ถ่ายทอดประสบการณ์เรื่องของการใช้สารเคมี ปุ๋ยเคมี สารชีวภัณฑ์ เชื่อมโยงจากการรู้จักดินแต่ละพื้นที่ ว่าจะต้องใช้สารเคมี ปุ๋ยเคมี สารชีวภัณฑ์อะไร เพื่อให้ดินมีธาตุอาหารตอบสนองต่อความต้องการของข้าวที่ปลูกได้อย่างมีประสิทธิภาพ

๔) “หลักการผลิตเมล็ดพันธุ์ข้าวและการจัดทำแปลงผลิตเมล็ดพันธุ์ข้าว/การควบคุมคุณภาพการผลิตเมล็ดพันธุ์ข้าว” โดย นายอำนาจ พงษ์มนัส ตำแหน่ง เจ้าพนักงานการเกษตรชำนาญงาน และทีมงาน จากศูนย์วิจัยข้าวชุมแพ จังหวัดขอนแก่น ได้ถ่ายทอดประสบการณ์เรื่องเกี่ยวกับข้าวแบบครบวงจร ตั้งแต่การคัดเลือกพันธุ์ข้าวให้เหมาะกับดินกับและการเติมธาตุอาหารลงในดิน

๕) “ศึกษาดูงานการถ่ายทอดเทคโนโลยีและนวัตกรรมการผลิตระดับไร่นา “ขั้นตอนและกระบวนการผลิตเมล็ดพันธุ์ข้าว” ของสหกรณ์การเกษตรพิมาย จำกัด” โดยนางปาริชาติ บวชสันเทียะ ตำแหน่ง ผู้จัดการสหกรณ์ และทีมงาน ซึ่งถ่ายทอดประสบการณ์ตรงของกระบวนการในการผลิตเมล็ดพันธุ์ข้าวของสหกรณ์

การถ่ายทอดองค์ความรู้ของเนื้อหาวิชาทั้ง ๕ วิชา มีการจัดลำดับความสอดคล้องสัมพันธ์กันของเนื้อหาเพื่อสร้างการรับรู้ให้แก่เกษตรกรผู้เข้ารับการอบรมทราบและเข้าใจถึงขั้นตอนและกระบวนการในการปลูกข้าวเมล็ดพันธุ์ และการปลูกข้าวคุณภาพเพื่อให้ได้ผลผลิตตรงตามความต้องการของตลาด

จุดอ่อนของโครงการและแนวทางการพัฒนา : สมาชิกสหกรณ์ที่เป็นเกษตรกรผู้ปลูกข้าวเป้าหมายโครงการยังไม่ครอบคลุมสมาชิกสหกรณ์ที่เป็นเกษตรกรผู้ปลูกข้าวในพื้นที่ของสหกรณ์การเกษตรครบทุกอำเภอ และสมาชิกสหกรณ์ภาคการเกษตรส่วนใหญ่อายุเกิน ๕๕ ปี เพื่อการผลิตข้าวของจังหวัดชัยภูมิให้มีคุณภาพ จึงมีความจำเป็นที่ต้องดำเนินการพัฒนาเกษตรกรให้มีศักยภาพ พร้อมทั้งปรับปรุงพันธุ์ข้าวอย่างต่อเนื่อง และสหกรณ์ควรส่งเสริมสนับสนุนให้คนรุ่นใหม่เข้าสู่อาชีพการเกษตรเพิ่มขึ้น

(ลงชื่อ) ..... ผู้รายงาน

(นายปรีชา ลาภารัตน์)

นักวิชาการสหกรณ์ชำนาญการพิเศษ รักษาราชการแทน

สหกรณ์จังหวัดชัยภูมิ

๑. ภาพการดำเนินโครงการ

๑. การลงทะเบียน และพิธีเปิดการประชุม



มอ  
ธมก



๓. การบรรยาย “การวิเคราะห์ดิน/การปรับปรุง/บำรุงดิน เพื่อลดต้นทุนการผลิต”

โดยนายภราดร ดาวชวะ ตำแหน่ง เจ้าพนักงานการเกษตรอาวุโส และ นางสาวจิรัฐติกา สารีบุตร ตำแหน่ง เจ้าพนักงานการเกษตรปฏิบัติงาน จากสถานีพัฒนาที่ดินชัยภูมิ



#### ๔. การบรรยาย “การใช้สารเคมีและสารชีวภัณฑ์ที่ถูกต้อง/การผสมปุ๋ยใช้เอง”

โดยนายเสรี พรหมนนท์ ตำแหน่ง เจ้าพนักงานการเกษตรชำนาญงาน และ นายไพโรจน์ หล้าคำภา ตำแหน่ง เจ้าพนักงานการเกษตร จากศูนย์วิจัยและพัฒนาการเกษตรชัยภูมิ





๕. การบรรยาย “หลักการผลิตเมล็ดพันธุ์ข้าวและการจัดทำแปลงผลิตเมล็ดพันธุ์ข้าว/การควบคุมคุณภาพ การผลิตเมล็ดพันธุ์ข้าว”

โดยนายอำนาจ พงษ์มนัส ตำแหน่ง เจ้าพนักงานการเกษตรชำนาญงาน และนายเทพฤทธิ์ คุณประทุม ตำแหน่ง เจ้าหน้าที่โครงการส่งเสริมระบบการเกษตร จากศูนย์วิจัยข้าวชุมแพ

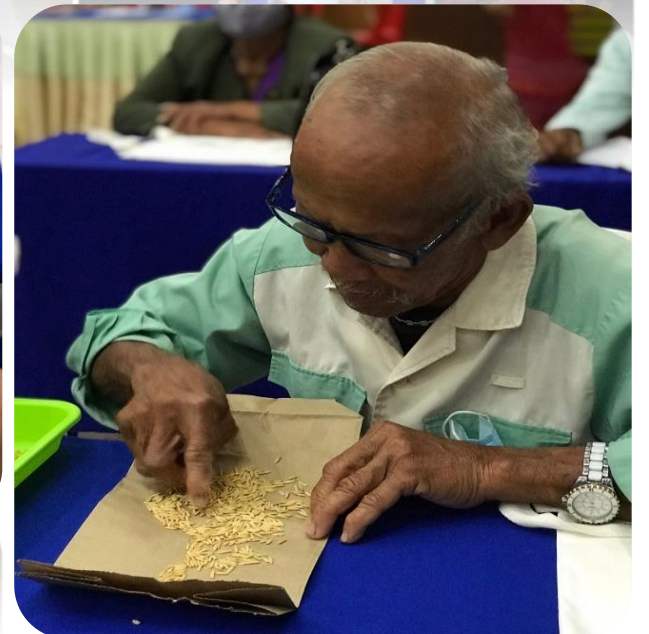

๖. การศึกษาดูงานการถ่ายทอดเทคโนโลยีและนวัตกรรมการผลิตระดับไร่นา ณ สหกรณ์การเกษตรพิมาย จำกัด อำเภอพิมาย จังหวัดนครราชสีมา

โดยนางปาณชญา บวขสันเทียะ ตำแหน่ง ผู้จัดการสหกรณ์ และคณะบรรยาย “ขั้นตอนและกระบวนการผลิตเมล็ดพันธุ์ข้าว”



ฐานที่ ๑ : การรับซื้อเมล็ดพันธุ์ข้าว



ฐานที่ ๒ : การคัดเมล็ดพันธุ์ข้าว



ฐานที่ ๓ : การแปรรูปข้าว



ฐานที่ ๔ : การจำหน่ายข้าวสาร



แบบรายงานผลการดำเนินงานและประเมินผลโครงการตามแผนปฏิบัติการประจำปีของกลุ่มจังหวัด  
ภาคตะวันออกเฉียงเหนือตอนล่าง ๑  
ประจำปีงบประมาณ พ.ศ. ๒๕๖๔

ก. ชื่อโครงการ พัฒนานวัตกรรมการเกษตรและอาหารปลอดภัยกลุ่มนครชัยบุรีรินทร์

กิจกรรมหลักที่ ๑ เพิ่มประสิทธิภาพการผลิตโคเนื้อเพื่อการส่งออก

กิจกรรมย่อย ถ่ายทอดองค์ความรู้เพื่อยกระดับการเลี้ยงสัตว์ของเกษตรกรให้มีมาตรฐานเพิ่มมากขึ้น

โดยใช้มาตรฐาน GFM ของกรมปศุสัตว์มาเป็นแนวทางในการพัฒนา

กิจกรรมหลักที่ ๒ ยกย่องมาตรฐานฟาร์มแพะ และการจัดการฟาร์มตามมาตรฐานฟาร์ม GFM

ข. หน่วยงานรับผิดชอบ สำนักงานปศุสัตว์จังหวัดชัยภูมิ

ค. วัตถุประสงค์ของโครงการ :

๑. เพื่อพัฒนาทักษะด้านการผลิตโคเนื้อ แพะ แกะ ในด้านอาหารสัตว์ให้กับเกษตรกร

๒. เพื่อยกระดับการเลี้ยงโคเนื้อ แพะ แกะ ของเกษตรกรให้มีมาตรฐานรองรับการผลิตเพื่อการส่งออก

๓. เพื่อแก้ไขปัญหาสุขภาพสัตว์ของเกษตรกร

ง. กลุ่มเป้าหมายของโครงการ : กลุ่มเกษตรกรผู้เลี้ยงโคเนื้อ กระบือ สุกร สัตว์ปีก แพะ แกะ กลุ่มเกษตรกรที่ปลูกพืชในพื้นที่ที่ไม่เหมาะสม ผู้ถือบัตรสวัสดิการแห่งรัฐ ผู้ที่สนใจประกอบอาชีพด้านปศุสัตว์ จำนวน ๗๕๐ ราย

จ. วิธีดำเนินการ

๑) ประชุมเจ้าหน้าที่ปศุสัตว์อำเภอ เพื่อกำหนดแนวทางการดำเนินงาน และเป้าหมายการดำเนินงานแต่ละอำเภอ

๒) ประชาสัมพันธ์การรับสมัครเกษตรกรเข้าร่วมโครงการ/กิจกรรม ตามเป้าหมายที่กำหนดในแต่ละอำเภอ

๓) จัดอบรมสัมมนาและศึกษาดูงานให้กับเกษตรกร มีหลักสูตร ดังนี้

หลักสูตรที่ ๑ หลักสูตร ยกย่องมาตรฐานฟาร์มโคเนื้อ การจัดการฟาร์มตามมาตรฐานฟาร์ม GFM และการจัดการอาหารสัตว์คุณภาพสูง จำนวน ๑๖๐ ราย (ระยะเวลา ๖ ชั่วโมง)

หลักสูตรที่ ๒ ยกย่องมาตรฐานฟาร์มแพะและการจัดการฟาร์มตามมาตรฐาน GFM จำนวน ๕๐ ราย (ระยะเวลา ๖ ชั่วโมง)

๔) สนับสนุนเวชภัณฑ์ แก้ไขปัญหาสุขภาพสัตว์ของเกษตรกร จำนวน ๖๕๐ ราย

๕) ประเมินความรู้เกษตรกร

๖) ติดตามให้คำแนะนำ

ฉ. ระยะเวลาดำเนินการ เริ่มต้น เมษายน ๒๕๖๔ สิ้นสุด สิงหาคม ๒๕๖๔

ช. งบประมาณ ๒,๖๘๘,๕๐๐ บาท

ซ. สนองตอบต่อ :

ตัวชี้วัดความสำเร็จตามเป้าหมายการพัฒนา กลุ่มจังหวัด จำนวนฟาร์มมาตรฐานที่เพิ่มขึ้น (ฟาร์ม)

ส่วนที่ ๑ ผลการปฏิบัติงานและผลการใช้จ่ายงบประมาณ :

๑.๑ การปฏิบัติงาน

กิจกรรม	แผนการปฏิบัติงาน	ผลการปฏิบัติงาน (ทำจริง)
<p><b>กิจกรรมหลักที่ ๑ เพิ่มประสิทธิภาพการผลิตโคเนื้อเพื่อการส่งออก</b></p> <p>กิจกรรมย่อย ถ่ายทอดองค์ความรู้เพื่อยกระดับการเลี้ยงสัตว์ของเกษตรกรให้มีมาตรฐานเพิ่มมากขึ้น โดยใช้มาตรฐาน GFM ของกรมปศุสัตว์มาเป็นแนวทางในการพัฒนา</p> <ul style="list-style-type: none"> <li>- พัฒนาทักษะการผลิตโคเนื้อ ในด้านอาหารสัตว์ให้กับเกษตรกร</li> <li>- สนับสนุนเวชภัณฑ์ แก้ไขปัญหาสุขภาพสัตว์ของเกษตรกร</li> </ul>	<p>ไตรมาสที่ ๓-๔ (เมษายน ๒๕๖๔ - กันยายน ๒๕๖๔)</p>	<ul style="list-style-type: none"> <li>- ฝึกอบรมเกษตรกร วันที่ ๒๓,๒๔,๒๕ สิงหาคม ๒๕๖๔</li> <li>- ออกหน่วยให้บริการแก้ไขปัญหาสุขภาพสัตว์ ระหว่างเดือน เม.ย. - ก.ย. ๖๔</li> </ul>
<p><b>กิจกรรมหลักที่ ๒ ยกระดับมาตรฐานฟาร์มแพะ และการจัดการฟาร์มตามมาตรฐานฟาร์ม GFM</b></p> <ul style="list-style-type: none"> <li>- พัฒนาทักษะการผลิตแพะ แกะ การจัดการฟาร์มตามมาตรฐาน GFM</li> <li>- สนับสนุนการจัดทำฟาร์มตามมาตรฐาน GFM</li> </ul>	<p>ไตรมาสที่ ๓-๔ (เมษายน ๒๕๖๔ - กันยายน ๒๕๖๔)</p>	<p>วันที่ ๒ สิงหาคม ๒๕๖๔</p>

๑.๒ การใช้จ่ายงบประมาณ

หน่วย : ล้านบาท ทศนิยม ๔ ตำแหน่ง

งบประมาณ	ตามพรบ.	ได้อนุมัติ	ก่องหนึ้ผูกพัน	เบิกจ่าย	ร้อยละ	เหลือจ่าย
งบดำเนินงาน	๒.๖๘๙๕	๒.๖๘๙๕	๒.๖๘๙๓	๒.๖๘๙๓	๙๙.๙๙	๐.๐๐๐๒
งบลงทุน						
งบรายจ่ายอื่น						
<b>รวมทั้งสิ้น</b>	<b>๒.๖๘๙๕</b>	<b>๒.๖๘๙๕</b>	<b>๒.๖๘๙๓</b>	<b>๒.๖๘๙๓</b>	<b>๙๙.๙๙</b>	<b>๐.๐๐๐๒</b>

๑.๓ สรุปผลการดำเนินงาน

ล่าช้ากว่าแผน

ตามแผน

เร็วกว่าแผน

๑.๔ การโอนเปลี่ยนแปลง/แก้ไข

ไม่มีการเปลี่ยนแปลงโอนหมวดรายจ่าย

มีการเปลี่ยนแปลงโอนหมวดรายจ่าย

จากหมวด..... เป็นหมวด..... จำนวนเงิน.....บาท

ส่วนที่ ๒ ข้อมูลการประเมินผลสัมฤทธิ์ของโครงการ :

๒.๑ วัตถุประสงค์

บรรลุตามวัตถุประสงค์ของโครงการ

ไม่บรรลุตามวัตถุประสงค์ของโครงการ เพราะ.....

๒.๒ ตัวชี้วัดความสำเร็จตามวัตถุประสงค์

วัตถุประสงค์	ตัวชี้วัด	เป้าหมาย	ผลที่ได้รับ	ผลงานตามกิจกรรม		
				สูง	ตามแผน	ต่ำ
เพื่อพัฒนาทักษะด้านการผลิตโคเนื้อ แพะ แกะ ในด้านอาหารสัตว์ให้กับเกษตรกร	จำนวนเกษตรกรผ่านการฝึกอบรมพัฒนาทักษะด้านการผลิตอาหารสัตว์ และการพัฒนามาตรฐาน GFM	๒๑๐	๒๑๐		✓	
เพื่อยกระดับการเลี้ยงโคเนื้อ แพะ แกะ ของเกษตรกรให้มีมาตรฐานรองรับการผลิตเพื่อการส่งออก	จำนวนเกษตรกรผ่านการยกระดับมาตรฐานฟาร์ม GFM	๕๐	๕๐		✓	
เพื่อแก้ไขปัญหาสุขภาพสัตว์ของเกษตรกร	จำนวนเกษตรกรได้รับบริการด้านสุขภาพสัตว์	๖๕๐	๖๕๐		✓	

๒.๓ ผลผลิต (Outputs)

กิจกรรม	ชื่อผลผลิต	เป้าหมาย	ผลงานตามกิจกรรม		
			สูง	ตามแผน	ต่ำ
กิจกรรมหลักที่ ๑ เพิ่มประสิทธิภาพการผลิตโคเนื้อเพื่อการส่งออก	เพิ่มประสิทธิภาพการผลิตโคเนื้อเพื่อการส่งออก	๑๖๐ ราย		✓	
กิจกรรมหลักที่ ๒ ยกระดับมาตรฐานฟาร์มแพะ และการจัดการฟาร์มตามมาตรฐานฟาร์ม GFM	ยกระดับมาตรฐานฟาร์มแพะ และการจัดการฟาร์มตามมาตรฐานฟาร์ม GFM	๕๐ ราย		✓	

๒.๔ ความพึงพอใจของผู้รับบริการ/กลุ่มเป้าหมาย/ประชาชน (คิดเป็นร้อยละ) ๘๒.๑๕

๒.๕ ปัญหา/อุปสรรคในการดำเนินงานโครงการ (ถ้าตอบ “มี” กรุณากรอกรายละเอียด)

ไม่มี

มี(ระบุ)

เนื่องจากสถานการณ์การแพร่ระบาดของโรคติดเชื้อไวรัสโคโรนา 2019 (COVID - 19) ทำให้การรวมกลุ่มบุคคลเพื่อฝึกอบรมจำนวนมากไม่สามารถทำได้ จึงจำเป็นต้องรอนกว่าสถานการณ์จะคลี่คลาย จึงจะดำเนินการได้ ทำให้เกิดความล่าช้า

๒.๖ แนวทางแก้ไข (ถ้ามี)

๒.๗ ข้อเสนอแนะ :

จุดแข็งของโครงการ : เกษตรกรได้รับการถ่ายทอดองค์ความรู้จากทีมวิทยากรที่มีความเชี่ยวชาญโดยตรง และเกษตรกรได้ฝึกปฏิบัติจริง ทำให้สามารถนำความรู้ที่ได้รับไปใช้ประโยชน์ได้

จุดอ่อนของโครงการและแนวทางการพัฒนา : -

(ลงชื่อ) ศรีสสมัย โชติวนิช ผู้รายงาน

(นางศรีสสมัย โชติวนิช)

ปศุสัตว์จังหวัดชัยภูมิ

๓. ภาพประกอบการดำเนินงานโครงการ / กิจกรรม

(หมายเหตุ อย่างน้อย ๑๕ รูป พร้อมแนบไฟล์ JPEG Image ด้วย )

ระหว่างดำเนินการ

๑) กิจกรรมหลักที่ ๑ เพิ่มประสิทธิภาพการผลิตโคเนื้อเพื่อการส่งออก







๒) กิจกรรมหลักที่ ๒ ยกกระดับมาตรฐานฟาร์มแพะ และการจัดการฟาร์มตามมาตรฐานฟาร์ม GFM



แบบรายงานผลการดำเนินงานและประเมินผลโครงการตามแผนปฏิบัติการประจำปีของกลุ่มจังหวัด  
ภาคตะวันออกเฉียงเหนือตอนล่าง ๑  
ประจำปีงบประมาณ พ.ศ. ๒๕๖๔

ก. ชื่อโครงการ พัฒนานวัตกรรมการเกษตรและอาหารปลอดภัยกลุ่มนครชัยบุรินทร์

กิจกรรมหลักที่ ๑ เพิ่มประสิทธิภาพการผลิตโคเนื้อเพื่อการส่งออก

กิจกรรมหลักที่ ๒ ยกระดับมาตรฐานฟาร์มแพะ และการจัดการฟาร์มตามมาตรฐานฟาร์ม GFM

กิจกรรมหลักที่ ๓ พัฒนาศักยภาพการแปรรูปผลิตภัณฑ์ปศุสัตว์

ข. หน่วยงานรับผิดชอบ สำนักงานปศุสัตว์จังหวัดชัยภูมิ

ค. วัตถุประสงค์ของโครงการ :

๑. เพื่อพัฒนาทักษะด้านการผลิตโคเนื้อ แพะ แกะ ให้กับเกษตรกร

๒. เพื่อยกระดับการเลี้ยงโคเนื้อ แพะ แกะ ของเกษตรกรให้มีมาตรฐานรองรับการผลิตเพื่อการส่งออก

๓. เพื่อส่งเสริมการแปรรูป และสร้างมูลค่าเพิ่มให้แก่สินค้าปศุสัตว์ของกลุ่มจังหวัด

ง. กลุ่มเป้าหมายของโครงการ : กลุ่มเกษตรกรผู้เลี้ยงโคเนื้อ กระบือ สุกร สัตว์ปีก แพะ แกะ กลุ่มเกษตรกรที่ปลูกพืชในพื้นที่ที่ไม่เหมาะสม ผู้ถือบัตรสวัสดิการแห่งรัฐ ผู้ที่สนใจประกอบอาชีพด้านปศุสัตว์ จำนวน ๗๑๐ ราย

จ. วิธีดำเนินการ

๑) ประชุมเจ้าหน้าที่ปศุสัตว์อำเภอ เพื่อกำหนดแนวทางการดำเนินงาน และเป้าหมายการดำเนินงานแต่ละอำเภอ

๒) ประชาสัมพันธ์การรับสมัครเกษตรกรเข้าร่วมโครงการ/กิจกรรม ตามเป้าหมายที่กำหนดในแต่ละอำเภอ

๓) จัดอบรมสัมมนาและศึกษาดูงานให้กับเกษตรกร มีหลักสูตร ดังนี้

หลักสูตรที่ ๑ ยกระดับมาตรฐานฟาร์มโคเนื้อ การจัดการฟาร์มตามมาตรฐานฟาร์ม GFM จำนวน ๖๔๐ ราย (ระยะเวลา ๖ ชั่วโมง)

หลักสูตรที่ ๒ ยกระดับมาตรฐานฟาร์มแพะและการจัดการฟาร์มตามมาตรฐาน GFM จำนวน ๓๐ ราย (ระยะเวลา ๖ ชั่วโมง)

หลักสูตรที่ ๓ การแปรรูปผลิตภัณฑ์จากสินค้าปศุสัตว์ จำนวน ๔๐ ราย (ระยะเวลา ๑๘ ชั่วโมง)

๔) ประเมินความรู้เกษตรกร

๕) ติดตามให้คำแนะนำ

ฉ. ระยะเวลาดำเนินการ เริ่มต้น ตุลาคม ๒๕๖๓ สิ้นสุด กันยายน ๒๕๖๔

ช. งบประมาณ ๗๘๓,๐๐๐ บาท

ซ. สนองตอบต่อ :

ตัวชี้วัดความสำเร็จตามเป้าหมายการพัฒนาของกลุ่มจังหวัด จำนวนฟาร์มมาตรฐานที่เพิ่มขึ้น (ฟาร์ม)

ส่วนที่ ๑ ผลการปฏิบัติงานและผลการใช้จ่ายงบประมาณ :

๑.๑ การปฏิบัติงาน

กิจกรรม	แผนการปฏิบัติงาน	ผลการปฏิบัติงาน (ทำจริง)
<p><b>กิจกรรมหลักที่ ๑</b> เพิ่มประสิทธิภาพการผลิตโคเนื้อเพื่อการส่งออก</p> <p>- อบรมและให้คำปรึกษาแนะนำการจัดการฟาร์มโคเนื้อมาตรฐาน GFM ประสานงานเครือข่ายมีอาชีพลงพื้นที่ให้คำปรึกษาแนะนำ</p>	<p>ไตรมาสที่ ๑-๓ (ตุลาคม ๒๕๖๓ - มิถุนายน ๒๕๖๔)</p>	<p>ระหว่างวันที่ ๒๔ มิถุนายน ๒๕๖๔ - ๗ กรกฎาคม ๒๕๖๔</p>
<p><b>กิจกรรมหลักที่ ๒</b> ยกระดับมาตรฐานฟาร์มแพะ และการจัดการฟาร์มตามมาตรฐานฟาร์ม GFM</p> <p>- อบรมและให้คำปรึกษาแนะนำการจัดการฟาร์มแพะมาตรฐาน GFM และสนับสนุนการทำฟาร์มมาตรฐาน GFM</p>	<p>ไตรมาสที่ ๑-๒ (ตุลาคม ๒๕๖๓ - มีนาคม ๒๕๖๔)</p>	<p>วันที่ ๕ มีนาคม ๒๕๖๔</p>
<p><b>กิจกรรมหลักที่ ๓</b> พัฒนาศักยภาพการแปรรูปผลิตภัณฑ์ปศุสัตว์</p> <p>- อบรมพัฒนาทักษะประสบการณ์ด้านการแปรรูปผลิตภัณฑ์ปศุสัตว์ จำนวน ๒ รุ่นๆละ ๒๐ คน ติดตามให้คำแนะนำ</p>	<p>ไตรมาสที่ ๒-๓ (เมษายน - มิถุนายน ๒๕๖๔)</p>	<p>ระหว่างวันที่ ๑๑-๑๘ สิงหาคม ๒๕๖๔</p>

๑.๒ การใช้จ่ายงบประมาณ

หน่วย : ล้านบาท ทศนิยม ๔ ตำแหน่ง

งบประมาณ	ตามพรบ.	ได้อนุมัติ	ก่องหน้ผูกพัน	เบิกจ่าย	ร้อยละ	เหลือจ่าย
งบดำเนินงาน	๐.๗๘๓๐	๐.๗๘๓๐	๐.๗๕๕๖	๐.๗๕๕๖	๙๖.๕๐	๐.๐๒๗๔
งบลงทุน						
งบรายจ่ายอื่น						
<b>รวมทั้งสิ้น</b>	๐.๗๘๓๐	๐.๗๘๓๐	๐.๗๕๕๖	๐.๗๕๕๖	๙๖.๕๐	๐.๐๒๗๔

๑.๓ สรุปผลการดำเนินงาน

ล่าช้ากว่าแผน

ตามแผน

เร็วกว่าแผน

๑.๔ การโอนเปลี่ยนแปลง/แก้ไข

ไม่มีการเปลี่ยนแปลงโอนหมวดรายจ่าย

มีการเปลี่ยนแปลงโอนหมวดรายจ่าย

จากหมวด..... เป็นหมวด..... จำนวนเงิน.....บาท

ส่วนที่ ๒ ข้อมูลการประเมินผลสัมฤทธิ์ของโครงการ :

๒.๑ วัตถุประสงค์

บรรลุตามวัตถุประสงค์ของโครงการ

ไม่บรรลุตามวัตถุประสงค์ของโครงการ เพราะ.....

๒.๒ ตัวชี้วัดความสำเร็จตามวัตถุประสงค์

วัตถุประสงค์	ตัวชี้วัด	เป้าหมาย	ผลที่ได้รับ	ผลงานตามกิจกรรม		
				สูง	ตามแผน	ต่ำ
พัฒนาทักษะด้านการผลิตโคเนื้อ แพะ แกะ ให้กับเกษตรกร	จำนวนเกษตรกรผ่านการฝึกอบรมพัฒนาสู่ฟาร์มมาตรฐานโคเนื้อ GFM/GAP	๖๕๐	๖๕๐		✓	
ยกระดับการเลี้ยงโคเนื้อ แพะ แกะ ของเกษตรกร ให้มีมาตรฐานรองรับการผลิตเพื่อการส่งออก	จำนวนฟาร์มแพะที่ผ่านการตรวจรับรองฟาร์มมาตรฐาน GFM	๓๐	๓๐		✓	
ส่งเสริมการแปรรูป และสร้างมูลค่าเพิ่มให้แก่สินค้าปศุสัตว์ของกลุ่มจังหวัด	จำนวนเกษตรกรที่ได้รับการพัฒนาทักษะการแปรรูปเนื้อโคคุณภาพ	๕๐	๕๐		✓	

๒.๓ ผลผลิต (Outputs)

กิจกรรม	ชื่อผลผลิต	เป้าหมาย	ผลงานตามกิจกรรม		
			สูง	ตามแผน	ต่ำ
กิจกรรมหลักที่ ๑ เพิ่มประสิทธิภาพการผลิตโคเนื้อเพื่อการส่งออก	เพิ่มประสิทธิภาพการผลิตโคเนื้อเพื่อการส่งออก	๖๕๐ ราย		✓	
กิจกรรมหลักที่ ๒ ยกระดับมาตรฐานฟาร์มแพะ และการจัดการฟาร์มตามมาตรฐานฟาร์ม GFM	ยกระดับมาตรฐานฟาร์มแพะ และการจัดการฟาร์มตามมาตรฐานฟาร์ม GFM	๓๐ ราย		✓	

กิจกรรม	ชื่อผลผลิต	เป้าหมาย	ผลงานตามกิจกรรม		
			สูง	ตามแผน	ต่ำ
กิจกรรมหลักที่ ๓ พัฒนา ศักยภาพการแปรรูป ผลิตภัณฑ์ปศุสัตว์	พัฒนาศักยภาพการแปรรูป ผลิตภัณฑ์ปศุสัตว์	๔๐ ราย		✓	

๒.๔ ความพึงพอใจของผู้รับบริการ/กลุ่มเป้าหมาย/ประชาชน (คิดเป็นร้อยละ) ๘๕.๕๗

๒.๕ ปัญหา/อุปสรรคในการดำเนินงานโครงการ (ถ้าตอบ “มี” กรุณากรอกรายละเอียด)

ไม่มี

มี(ระบุ)

๑) เนื่องจากสถานการณ์การแพร่ระบาดของโรคติดเชื้อไวรัสโคโรนา 2019 (COVID - 19) ทำให้การรวมกลุ่มบุคคลเพื่อฝึกอบรมจำนวนมากไม่สามารถทำได้ จึงจำเป็นต้องรองจนกว่าสถานการณ์จะคลี่คลายจึงจะดำเนินการได้ ทำให้เกิดความล่าช้า

๒) เกษตรกร ผู้ประกอบการ ผู้เข้ารับการฝึกอบรม ไม่สะดวกที่จะเดินทางไปอบรมต่างจังหวัด จึงมีความจำเป็นต้องขออนุมัติโอนเปลี่ยนแปลงงบประมาณโครงการเพื่อมาดำเนินการในพื้นที่

๒.๖ แนวทางแก้ไข (ถ้ามี)

๒.๗ ข้อเสนอแนะ :

จุดแข็งของโครงการ : เกษตรกรได้รับการถ่ายทอดองค์ความรู้จากทีมวิทยากรที่มีความเชี่ยวชาญโดยตรง และเกษตรกรได้ฝึกปฏิบัติจริง ทำให้สามารถนำความรู้ที่ได้รับไปใช้ประโยชน์ได้

จุดอ่อนของโครงการและแนวทางการพัฒนา : -

(ลงชื่อ) ศรีสมัย โชติวนิช ผู้รายงาน

(นางศรีสมัย โชติวนิช)

ปศุสัตว์จังหวัดชัยภูมิ

๓. ภาพประกอบการดำเนินงานโครงการ / กิจกรรม

(หมายเหตุ อย่างน้อย ๑๕ รูป พร้อมแนบไฟล์ JPEG Image ด้วย )

ระหว่างดำเนินการ

๑) เพิ่มประสิทธิภาพการผลิตโคเนื้อเพื่อการส่งออก จำนวน ๑๖ รุ่น เกษตรกร ๖๔๐ ราย





๒) พัฒนาเกษตรกรผู้เลี้ยงแพะ แกะ จำนวน ๑ รุ่น เกษตรกร ๓๐ ราย



๓. พัฒนาศักยภาพการแปรรูปผลิตภัณฑ์ปศุสัตว์ จำนวน ๒ รุ่นๆละ ๒๐ คน รวม ๔๐ คน



แบบรายงานผลการดำเนินงานและประเมินผลโครงการตามแผนปฏิบัติการประจำปีของกลุ่มจังหวัด  
ภาคตะวันออกเฉียงเหนือตอนล่าง ๑  
ประจำปีงบประมาณ พ.ศ. ๒๕๖๔

- ก. ชื่อโครงการ โครงการพัฒนานวัตกรรมเกษตรและอาหารปลอดภัยกลุ่มนครชัยบุรีรินทร์  
ชื่อกิจกรรมหลัก พัฒนาและบริหารจัดการน้ำเพื่อการเกษตรอย่างยั่งยืนในเขตนครชัยบุรีรินทร์  
ชื่อกิจกรรมย่อย/รายการ ก่อสร้างอาคารบังคับน้ำลำห้วยเรียง บ้านกุดหัวช้าง ตำบลหนองคอนไทย อำเภอกุฉินารายณ์ จังหวัดชัยภูมิ จำนวน ๑ แห่ง
- ข. หน่วยงานรับผิดชอบ โครงการส่งน้ำและบำรุงรักษาพรม-เชิญ
- ค. วัตถุประสงค์ของโครงการ :  
๑. เพื่อเก็บกักน้ำไว้ใช้อุปโภค-บริโภคและทำการเกษตร  
๒. เพื่อบรรเทาและแก้ไขปัญหาน้ำขาดแคลน
- ง. กลุ่มเป้าหมายของโครงการ :  
เกษตรกร 5 หมู่บ้าน คือ หมู่ที่ 3, 14, 8, 9, 12 ตำบลหนองคอนไทย อำเภอกุฉินารายณ์ จังหวัดชัยภูมิ
- จ. วิธีดำเนินการ ก่อสร้างอาคารท่อเหลี่ยมขนาด ๒.๐๐ เมตร x ๒.๐๐ เมตร พร้อมบานระบาย จำนวน ๑ แห่ง
- ฉ. ระยะเวลาดำเนินการ เริ่มต้น ๑ กุมภาพันธ์ ๒๕๖๔ สิ้นสุด ๓๐ มิถุนายน ๒๕๖๔
- ช. งบประมาณ ๔,๐๐๐,๐๐๐ บาท (สี่ล้านบาทถ้วน)
- ซ. สนองตอบต่อ :  
ตัวชี้วัดความสำเร็จตามเป้าหมายการพัฒนาของกลุ่มจังหวัด อาคารบังคับน้ำขนาด ๒.๐๐x๒.๐๐ เมตรพร้อมบานระบาย ๒ ช่อง จำนวน ๑ แห่ง

ส่วนที่ ๑ ผลการปฏิบัติงานและผลการใช้จ่ายงบประมาณ :

๑.๑ การปฏิบัติงาน

กิจกรรม	แผนการปฏิบัติงาน	ผลการปฏิบัติงาน (ทำจริง)
ก่อสร้างอาคารบังคับน้ำแบบท่อเหลี่ยม พร้อมติดตั้งบานระบาย	ไตรมาสที่ ๒ (กุมภาพันธ์ - มีนาคม ๒๕๖๔)	ระหว่างวันที่ ๑ กุมภาพันธ์ - ๓๑ มีนาคม ๒๕๖๔
ก่อสร้างอาคารบังคับน้ำแบบท่อเหลี่ยม พร้อมติดตั้งบานระบาย	ไตรมาสที่ ๓ (เมษายน - มิถุนายน ๒๕๖๔)	ระหว่างวันที่ ๑ เมษายน - ๓๐ มิถุนายน ๒๕๖๔

๑.๒ การใช้จ่ายงบประมาณ

หน่วย : ล้านบาท ทศนิยม ๔ ตำแหน่ง

งบประมาณ	ตามพรบ.	ได้อนุมัติ	ก่องหน้ผูกพัน	เบิกจ่าย	ร้อยละ	เหลือจ่าย
งบดำเนินงาน	๔.๐๐๐	๔.๐๐๐	๔.๐๐๐	๔.๐๐๐	๑๐๐	-
งบลงทุน						
งบรายจ่ายอื่น						
รวมทั้งสิ้น	๔.๐๐๐	๔.๐๐๐	๔.๐๐๐	๔.๐๐๐	๑๐๐	-

๑.๓ สรุปผลการดำเนินงาน

ล่าช้ากว่าแผน

ตามแผน

เร็วกว่าแผน ๐

/๑.๔ การโอนเปลี่ยนแปลง...

๑.๔ การโอนเปลี่ยนแปลง/แก้ไข

ไม่มีการเปลี่ยนแปลงโอนหมวดรายจ่าย

มีการเปลี่ยนแปลงโอนหมวดรายจ่าย

จากหมวด..... เป็นหมวด..... จำนวนเงิน.....บาท

ส่วนที่ ๒ ข้อมูลการประเมินผลสัมฤทธิ์ของโครงการ :

๒.๑ วัตถุประสงค์

บรรลุตามวัตถุประสงค์ของโครงการ

ไม่บรรลุตามวัตถุประสงค์ของโครงการ เพราะ.....

๒.๒ ตัวชี้วัดความสำเร็จตามวัตถุประสงค์

วัตถุประสงค์	ตัวชี้วัด	เป้าหมาย	ผลที่ได้รับ	ผลงานตามกิจกรรม		
				สูง	ตามแผน	ต่ำ
เพื่อแก้ไขปัญหาขาดแคลนน้ำอุปโภค-บริโภค และการเกษตรของราษฎร 5 หมู่บ้าน คือ หมู่ที่ 3, 14, 8, 9, 12 ตำบลหนองคอนไทย อำเภอกุฉินารายณ์ จังหวัดชัยภูมิ	อาคารรับน้ำแบบท่อเหลี่ยมขนาด ๒.๐๐x๒.๐๐ เมตร ๒ แถวพร้อมติดตั้งบานระบายจำนวน ๑ แห่ง	๙๐	๙๕	<input type="checkbox"/>		

๒.๓ ผลผลิต (Outputs)

กิจกรรม	ชื่อผลผลิต	เป้าหมาย	ผลงานตามกิจกรรม		
			สูง	ตามแผน	ต่ำ
ก่อสร้างอาคารบังคับน้ำลำห้วยเรียง	พัฒนาและบริหารจัดการน้ำเพื่อการเกษตรอย่างยั่งยืนในเขตนครชัยบุรินทร์	๑ แห่ง		<input type="checkbox"/>	

๒.๔ ความพึงพอใจของผู้รับบริการ/กลุ่มเป้าหมาย/ประชาชน (คิดเป็นร้อยละ)..... (ถ้ามี)



๒.๕ ปัญหา/อุปสรรคในการดำเนินงานโครงการ (ถ้าตอบ “มี” กรุณากรอกรายละเอียด)

ไม่มี

มี(ระบุ).....

๒.๖ แนวทางแก้ไข (ถ้ามี)

๒.๗ ข้อเสนอแนะ :

จุดแข็งของโครงการ บรรเทาและแก้ไขปัญหาคาดแคลนน้ำของราษฎรได้เต็มประสิทธิภาพ ทำให้ผลผลิตทางการเกษตรเพิ่มขึ้นสร้างรายได้ให้เกษตรกรในพื้นที่

จุดอ่อนของโครงการและแนวทางการพัฒนา ไม่มี

๓. ภาพประกอบการดำเนินงานโครงการ / กิจกรรม

(หมายเหตุ อย่างน้อย ๑๕ รูป พร้อมแนบไฟล์ JPEG Image ด้วย )

ก่อนดำเนินการ

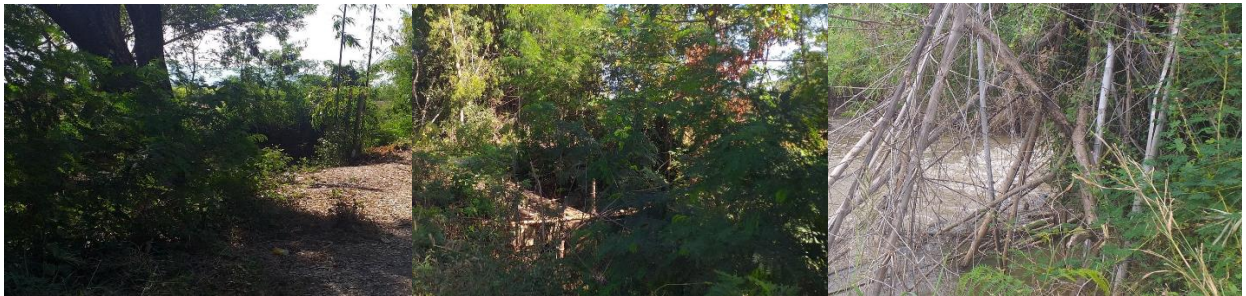

ระหว่างดำเนินการ



ดำเนินการแล้วเสร็จ



(ลงชื่อ) .....ผู้รายงาน

(นายจิราวัฒน์ ชีรเกียรติศิริ)

ตำแหน่ง หัวหน้าฝ่ายส่งน้ำและบำรุงรักษาที่๓ คบ.พรม-เชิญ

**แบบรายงานผลการดำเนินงานและประเมินผลโครงการตามแผนปฏิบัติการประจำปีของกลุ่มจังหวัด  
ภาคตะวันออกเฉียงเหนือตอนล่าง ๑  
ประจำปีงบประมาณ พ.ศ. ๒๕๖๔**

\*\*\*\*\*

- ก. ชื่อโครงการ ยกกระดับขีดความสามารถการท่องเที่ยวและผลิตภัณฑ์ไม้นครชัยบุรีรินทร์  
ชื่อกิจกรรมหลัก การพัฒนาการตลาดและประชาสัมพันธ์การท่องเที่ยวนครชัยบุรีรินทร์  
ชื่อกิจกรรมย่อย/รายการ ส่งเสริมการตลาดเชิงรุกแบบกำหนดเป้าหมายการท่องเที่ยว กลุ่มจังหวัดนครชัยบุรีรินทร์  
(Nakornchaiburin Influencer Fam Trip)
- ข. หน่วยงานรับผิดชอบ สำนักงานการท่องเที่ยวและกีฬาจังหวัดชัยภูมิ
- ค. วัตถุประสงค์ของโครงการ :
๑. เพื่อส่งเสริมและประชาสัมพันธ์การท่องเที่ยวในรูปแบบที่หลากหลายวิธี ให้แหล่งท่องเที่ยวกลุ่มจังหวัดนครชัยบุรีรินทร์เป็นที่รู้จักของนักท่องเที่ยวอย่างกว้างขวาง
  ๒. เพื่อมุ่งเน้นดึงดูดนักท่องเที่ยวคุณภาพทั้งชาวไทยและชาวต่างประเทศ
  ๓. เพื่อสร้างรายได้จากการท่องเที่ยว กระตุ้นภาคการท่องเที่ยวให้ขยายตัว และกระจายรายได้สู่อุตสาหกรรมท่องเที่ยวตลอดจนการท่องเที่ยวโดยชุมชนอย่างทั่วถึงและเกิดความยั่งยืน
- ง. กลุ่มเป้าหมายของโครงการ :
- นักท่องเที่ยวทั้งชาวไทยและชาวต่างชาติ
- จ. วิธีดำเนินการ ประกวดราคาอิเล็กทรอนิกส์ (e-bidding)
- ฉ. ระยะเวลาดำเนินการ เริ่มต้น ๔ กันยายน ๒๕๖๔ สิ้นสุด ๒ มีนาคม ๒๕๖๕ (๑๘๐ วัน)
- ช. งบประมาณ ๙๙๐,๐๐๐ บาท (เก้าแสนเก้าหมื่นบาทถ้วน)
- ซ. สนองตอบต่อ :
- ตัวชี้วัดความสำเร็จตามเป้าหมายการพัฒนากลุ่มจังหวัด รายได้จากการท่องเที่ยวเพิ่มขึ้น

\*\*\*\*\*

**ส่วนที่ ๑ ผลการปฏิบัติงานและผลการใช้จ่ายงบประมาณ :**

**๑.๑ ผลการปฏิบัติงาน**

กิจกรรม	แผนการปฏิบัติงาน	ผลการปฏิบัติงาน (ทำจริง)
ดำเนินการจัดซื้อจัดจ้าง ด้วยวิธีประกวดราคาอิเล็กทรอนิกส์ (e-bidding)	ไตรมาสที่ ๑ (ต.ค. - ธ.ค.๖๔)	ไตรมาสที่ ๓ (พ.ค. - มิ.ย.๖๔)
ลงนามในสัญญาจ้าง	ไตรมาสที่ ๑ (ต.ค.๖๓ - ธ.ค.๖๔)	ไตรมาสที่ ๔ (๓ ก.ย.๖๔)
ผู้รับจ้างนำเสนอแนวคิด รูปแบบเส้นทางการท่องเที่ยวกลุ่มจังหวัดนครชัยบุรีรินทร์ จำนวน ๔ รูปแบบการท่องเที่ยว ได้แก่ การท่องเที่ยวเชิงนิเวศน์ การท่องเที่ยวเชิงวัฒนธรรมประเพณี การท่องเที่ยวเชิงอาหาร และการท่องเที่ยวโดยชุมชน โดย Influencer/YouTuber/Blogger ที่มีผู้ติดตามไม่น้อยกว่า ๑๐๐,๐๐๐ คน	ไตรมาสที่ ๒ (ม.ค.๖๓ - มี.ค.๖๔)	ไตรมาสที่ ๔ (กันยายน ๖๔)

<p>ผู้รับจ้างผลิตคลิปวิดีโอ โดยมี Influencer/YouTuber/Blogger ที่มีผู้ติดตามไม่น้อยกว่า ๑๐๐,๐๐๐ คน เป็นผู้นำเสนอ จังหวัดละ ๑ คลิปๆละ ๔ รูปแบบการท่องเที่ยว รวมทั้งสิ้น ๔ คลิป ความยาวคลิปละ ๑๐ - ๒๐ นาที และนำเสนอคลิปประชาสัมพันธ์ผ่านช่องทาง social media ใน channel ของ Influencer/YouTuber/Blogger เพื่อให้กลุ่มนักท่องเที่ยวและประชาชนทั่วไปเข้าถึงได้ ระยะเวลาเผยแพร่ไม่น้อยกว่า ๔๕ วัน</p>	<p>ไตรมาสที่ ๓ (เม.ย. - มิ.ย.๖๔)</p>	<p>ไตรมาสที่ ๑ (ต.ค. - ธ.ค.๖๔) (อยู่ระหว่างดำเนินการตัดต่อรายงานเมื่อวันที่ ๒ ธ.ค.๖๔)</p>
<p>ผู้รับจ้างส่งมอบงาน โดยต้องวิเคราะห์ข้อมูลยอดการติดตามชมคลิปประชาสัมพันธ์จาก social media และจัดทำสรุปผลวิเคราะห์สถิติการเข้าชม การแสดงความคิดเห็นของผู้ชม และรายงานผลการดำเนินงาน ภายหลังจากเผยแพร่คลิปแล้ว ๔๕ วัน ว่าผู้ชม/นักท่องเที่ยวให้ความสนใจแหล่งท่องเที่ยวประเภทใด เพื่อนำข้อมูลบทวิเคราะห์มากำหนดแนวทางการพัฒนา และจัดทำแบบประเมินความพึงพอใจของคณะ Influencer/YouTuber/Blogger ตลอดจนข้อคิดเห็นและข้อเสนอแนะต่างๆ เพื่อเป็นประโยชน์ในการดำเนินโครงการฯในครั้งต่อไป</p>	<p>ไตรมาสที่ ๓ (เม.ย. - มิ.ย.๖๔)</p>	<p>ไตรมาสที่ ๒ (มีนาคม ๒๕๖๕)</p>

**๑.๒ การใช้จ่ายงบประมาณ**

งบประมาณ	ตาม พรบ.	ได้อนุมัติ	ก่อนนี้ผูกพัน	เบิกจ่าย	ร้อยละ	เหลือจ่าย
งบดำเนินงาน	๑.๐๐๐๐	๑.๐๐๐๐	๐.๙๙๐๐	๐.๑๙๘๐	๒๐	๐.๗๙๒๐
งบลงทุน						
งบรายจ่ายอื่น						
รวมทั้งสิ้น						

**๑.๓ สรุปผลการดำเนินงาน**

ล่าช้ากว่าแผน (เนื่องจากได้รับการจัดสรรงบประมาณในไตรมาส ๔)  ตามแผน  เร็วกว่าแผน

**๑.๔ การโอนเปลี่ยนแปลง/แก้ไข**

ไม่มีการเปลี่ยนแปลงโอนหมวดรายจ่าย

มีการเปลี่ยนแปลงโอนหมวดรายจ่าย

ส่วนที่ ๒ ข้อมูลการประเมินผลสัมฤทธิ์ของโครงการ :

๒.๑ วัตถุประสงค์

- บรรลุตามวัตถุประสงค์ของโครงการ  
 ไม่บรรลุตามวัตถุประสงค์ของโครงการ

๒.๒ ตัวชี้วัดความสำเร็จตามวัตถุประสงค์

วัตถุประสงค์	ตัวชี้วัด	เป้าหมาย	ผลที่ได้รับ	ผลงานตามกิจกรรม		
				สูง	ตามแผน	ต่ำ
เพื่อส่งเสริมและประชาสัมพันธ์การท่องเที่ยวในรูปแบบที่หลากหลาย ให้แหล่งท่องเที่ยวกลุ่มจังหวัดนครชัยบุรีรัมย์เป็นที่รู้จักของนักท่องเที่ยวอย่างกว้างขวาง	นักท่องเที่ยวเข้าถึงข้อมูลการท่องเที่ยวกลุ่มจังหวัดนครชัยบุรีรัมย์ที่นำเสนอโดย Influencer/ YouTuber/Blogger	๑๐๐,๐๐๐ คน	อยู่ระหว่างดำเนินการ			
เพื่อมุ่งเน้นดึงดูดนักท่องเที่ยวคุณภาพทั้งชาวไทยและชาวต่างประเทศ	นักท่องเที่ยวเข้าถึงข้อมูลการท่องเที่ยวกลุ่มจังหวัดนครชัยบุรีรัมย์จำนวนมาก	๑๐๐,๐๐๐ คน	อยู่ระหว่างดำเนินการ			
เพื่อสร้างรายได้จากการท่องเที่ยว กระตุ้นภาคการท่องเที่ยวให้ขยายตัว และกระจายรายได้สู่อุตสาหกรรมท่องเที่ยวตลอดจนการท่องเที่ยวโดยชุมชนอย่างทั่วถึงและเกิดความยั่งยืน	รายได้การท่องเที่ยวกลุ่มจังหวัดเพิ่มสูงขึ้น	ร้อยละ ๘	อยู่ระหว่างดำเนินการ			

๒.๓ ผลผลิต (Outputs)

กิจกรรม	ชื่อผลผลิต	เป้าหมาย	ผลที่ได้รับ	ผลงานตามกิจกรรม		
				สูง	ตามแผน	ต่ำ
ได้ผลิตและนำเสนอคลิปประชาสัมพันธ์การท่องเที่ยวกลุ่มจังหวัดนครชัยบุรีรัมย์ผ่านช่องทาง social media ของ Influencer/ YouTuber/Blogger ที่มีผู้ติดตามจำนวนมาก	นักท่องเที่ยวเข้าถึงข้อมูลการท่องเที่ยวกลุ่มจังหวัดนครชัยบุรีรัมย์ เกิดความสนใจและต้องการเดินทางมาท่องเที่ยวเป็นจำนวนมาก	๔ คลิป	อยู่ระหว่างดำเนินการ			

๒.๔ ความพึงพอใจของผู้รับบริการ/กลุ่มเป้าหมาย/ประชาชน (คิดเป็นร้อยละ) อยู่ระหว่างดำเนินการ

๒.๕ ปัญหา/อุปสรรคในการดำเนินงานโครงการ (ถ้าตอบ “มี” กรุณากรอกรายละเอียด)

ไม่มี

มี (ระบุ)

เนื่องจากสถานการณ์การแพร่ระบาดของโรคติดเชื้อไวรัสโคโรนา ๒๐๑๙ แหล่งท่องเที่ยวเป้าหมายบางแห่งปิดให้บริการ ทำให้ต้องปรับแผนการดำเนินงานในบางพื้นที่

๒.๖ แนวทางแก้ไข (ถ้ามี)

ให้ความรู้ผู้ประกอบการ/เจ้าของแหล่งท่องเที่ยวถึงแนวทางป้องกันการแพร่ระบาดของโรคติดเชื้อไวรัสโคโรนา ๒๐๑๙ และมาตรการในการเปิดให้บริการนักท่องเที่ยว

๒.๗ ข้อเสนอแนะ :

จุดแข็งของโครงการ มีการกำหนดแนวทางดำเนินงานอย่างชัดเจน ทำให้ผู้รับจ้างดำเนินงานได้อย่างถูกต้องตามวัตถุประสงค์ที่ตั้งไว้

จุดอ่อนของโครงการและแนวทางการพัฒนา ผู้ประกอบการ/เจ้าของแหล่งท่องเที่ยวบางแห่งยังไม่เปิดให้บริการ เนื่องจากสถานการณ์การแพร่ระบาดของโรคติดเชื้อไวรัสโคโรนา ๒๐๑๙ ควรให้ความรู้เกี่ยวกับแนวทางป้องกันและมาตรการต่างๆ เพื่อให้ผู้ประกอบการ/เจ้าของแหล่งท่องเที่ยวมีความมั่นใจและเปิดให้บริการนักท่องเที่ยว

(ลงชื่อ)



ผู้รายงาน

(นางณัฏฐ์ชุตานันท์)

ท่องเที่ยวและกีฬาจังหวัดชัยภูมิ

**แบบรายงานผลการดำเนินงานและประเมินผลโครงการตามแผนปฏิบัติการประจำปีของ  
จังหวัด/กลุ่มจังหวัด ประจำปีงบประมาณ พ.ศ. ๒๕๖๔**

ก. ชื่อโครงการ ๒๕๖๔ โครงการยกระดับขีดความสามารถการท่องเที่ยวและผลิตภัณฑ์ไหมนครชัยบุรินทร์  
ชื่อกิจกรรมหลัก

ชื่อกิจกรรมย่อย/รายการ

ข. หน่วยงานรับผิดชอบ ศูนย์หม่อนไหมเฉลิมพระเกียรติฯ ชัยภูมิ จังหวัดชัยภูมิ

ค. วัตถุประสงค์ของโครงการ:

- ๑) เพื่อพัฒนาประสิทธิภาพการจัดการแปลงหม่อนเพื่อเพิ่มผลผลิตใบหม่อนสำหรับเลี้ยงไหม
- ๒) เพื่อพัฒนาศักยภาพการเลี้ยงไหมให้ได้ผลผลิตรังต่อรุ่นเพิ่มขึ้น
- ๓) เพื่อให้เกษตรกรได้ฝึกทักษะในการนำนวัตกรรมการสร้างมูลค่าเพิ่มสินค้าโดยเอาสิ่งเหลือทิ้งจากกระบวนการเลี้ยงไหม (มูลไหม) มาพอกย้อมสีเส้นไหม และเป็นแนวทางการสร้างเอกลักษณ์ผ้าในท้องถิ่นเข้าสู่ระบบมาตรฐานของยุโรปได้
- ๔) เพื่อลดต้นทุนการผลิตและเกษตรกรมีรายได้เพิ่มขึ้น

ง. กลุ่มเป้าหมายของโครงการ

เกษตรกร/กลุ่มเกษตรกรหม่อนไหม / ผู้ที่สนใจเข้าร่วมโครงการ ประกอบด้วย เกษตรกรดำเนินกิจกรรมด้านหม่อนไหม ต.บ้านเล่า อ.เมือง, ต.โนนกกอก อ.เกษตรสมบูรณ์, ต.หนองไผ่ อ.แก้งคร้อ และ ต.บ้านเต่า อ.เมือง จ.ชัยภูมิ

จำนวน ๒๖๐ ราย

จ.วิธีดำเนินการ

- ๑) ประชุมคณะทำงานเพื่อกำหนดแนวทางการดำเนินงาน
- ๒) ประชาสัมพันธ์การรับสมัครเกษตรกรเข้าร่วมโครงการ/กิจกรรม
- ๓) ประชาพิจารณ์โครงการกับกลุ่มที่ได้รับคัดเลือก
- ๔) จัดอบรมเกษตรกร ประกอบด้วยหลักสูตร ดังนี้

กิจกรรมหลักที่ ๑ การเพิ่มประสิทธิภาพการบริหารจัดการแปลงหม่อนให้มีคุณภาพ อบรมเกษตรกร ๒ หลักสูตร หลักสูตรพัฒนาประสิทธิภาพการจัดการแปลงหม่อนเพื่อเพิ่มผลผลิตใบหม่อน อบรมเกษตรกร ๑๒๐ คน และ หลักสูตร การเลี้ยงไหมพันธุ์ดี อบรมเกษตรกร ๑๒๐ คน ระหว่างวันที่ ๒๕-๒๗ กุมภาพันธ์ ๒๕๖๔ ศูนย์เรียนรู้บ้านเสี้ยนน้อย ต.บ้านเล่า อ.เมือง จ.ชัยภูมิ และวันที่ ๑-๖ มีนาคม ๒๕๖๔ ณ บ้านเมืองกลาง ต.โนนกกอก อ.เกษตรสมบูรณ์ และศูนย์เรียนรู้เพื่อการพัฒนาเศรษฐกิจต้นแบบบ้านหนองแก ม.๔ ต.หนองไผ่ อ.แก้งคร้อ จ.ชัยภูมิ

กิจกรรมหลักที่ ๒ นวัตกรรมการผลิตผ้าไหมครบวงจร อบรมหลักสูตรไหมรักโลก อบรมเกษตรกร จำนวน ๒ ราย วันที่ ๑๕ - ๒๒ มีนาคม ๒๕๖๔ ณ ศูนย์เรียนรู้หม่อนไหมบ้านวังหิน ต.บ้านเต่า อ.เมือง จ.ชัยภูมิ

๕) วัดผลความรู้ของเกษตรกร

๖) ติดตามประเมินผลภายหลังการอบรมเกษตรกรและจัดทำรายงานผลการดำเนินงาน

ฉ. ระยะเวลาดำเนินการ เริ่มต้น มกราคม ๒๕๖๔ สิ้นสุด กันยายน ๒๕๖๔

ช. งบประมาณ ๘๐๔,๙๕๐ บาท

ซ. สนองตอบต่อ :

ตัวชี้วัดความสำเร็จตามเป้าหมายการพัฒนาของกลุ่มจังหวัด การพัฒนาอุตสาหกรรมการท่องเที่ยวและผลิตภัณฑ์ใหม่

ส่วนที่ ๑ ผลการปฏิบัติงานและผลการใช้จ่ายงบประมาณ :

๑.๑ การปฏิบัติงาน

กิจกรรม	แผนการปฏิบัติงาน	ผลการปฏิบัติงาน (ทำจริง)
<b>๑. กิจกรรมหลัก การเพิ่มประสิทธิภาพการบริหารจัดการแปลงหม่อนให้มีคุณภาพ</b>		
๑.๑ กิจกรรมย่อยที่ ๑ การเพิ่มประสิทธิภาพการบริหารจัดการแปลงหม่อน - อบรมเพื่อพัฒนาประสิทธิภาพการจัดการแปลงหม่อนเพื่อเพิ่มผลผลิตใบหม่อน	ไตรมาส ๒-๔ (มกราคม - กันยายน ๒๕๖๔)	๒๕-๒๗ กุมภาพันธ์ และ ๑-๖ มีนาคม ๒๕๖๔
๑.๒ กิจกรรมย่อย ๒ การเลี้ยงไหมพันธุ์ดี - อบรมเพื่อพัฒนาศักยภาพการเลี้ยงไหมให้ได้ผลผลิตรังต่อรุ่นเพิ่มขึ้น	ไตรมาส ๒-๔ (มกราคม - กันยายน ๒๕๖๔)	๒๕-๒๗ กุมภาพันธ์ และ ๑-๖ มีนาคม ๒๕๖๔
<b>๒. กิจกรรมหลัก นวัตกรรมการผลิตผ้าไหมครบวงจร</b>		
๒.๑ กิจกรรมย่อยที่ ๑ ไหมรักษ์โลก - อบรมฝึกทักษะการผลิตผ้าไหมรักษ์โลก	ไตรมาส ๒-๔ (มกราคม - กันยายน ๒๕๖๔)	๑๕-๒๒ มีนาคม ๒๕๖๔
๓. ติดตามผลการดำเนินงานและประเมินผลฝึกอบรม	ไตรมาส ๒-๔ (มกราคม - กันยายน ๒๕๖๔)	กรกฎาคม-กันยายน ๒๕๖๔

๑.๒ การใช้จ่ายงบประมาณ

หน่วย : ล้านบาท ทศนิยม ๔ ตำแหน่ง

งบประมาณ	ตามพรบ.	ได้อนุมัติ	ก่องนี้ผูกพัน	เบิกจ่าย	ร้อยละ	เหลือจ่าย
งบดำเนินงาน	๐.๘๐๕๐	๐.๘๐๕๐		๐.๖๒๔๓	๗๗.๕๕	๐.๑๘๐๗
งบลงทุน						
งบรายจ่ายอื่น						
<b>รวมทั้งสิ้น</b>	<b>๐.๘๐๕๐</b>	<b>๐.๘๐๕๐</b>		<b>๐.๖๒๔๓</b>	<b>๗๗.๕๕</b>	<b>๐.๑๘๐๗</b>

๑.๓ สรุปผลการดำเนินงาน

ล่าช้ากว่าแผน

ตามแผน

เร็วกว่าแผน

/๑.๔ การโอนเปลี่ยนแปลง...



๑.๔ การโอนเปลี่ยนแปลง/แก้ไข

ไม่มีการเปลี่ยนแปลงโอนหมวดรายจ่าย

มีการเปลี่ยนแปลงโอนหมวดรายจ่าย

จากหมวด..... เป็นหมวด..... จำนวนเงิน.....บาท

ส่วนที่ ๒ ข้อมูลการประเมินผลสัมฤทธิ์ของโครงการ :

๒.๑ วัตถุประสงค์

บรรลุตามวัตถุประสงค์ของโครงการ

ไม่บรรลุตามวัตถุประสงค์ของโครงการ เพราะ.....

๒.๒ ตัวชี้วัดความสำเร็จตามวัตถุประสงค์

วัตถุประสงค์	ตัวชี้วัด	เป้าหมาย	ผลที่ได้รับ	ผลงานตามกิจกรรม		
				สูง	ตามแผน	ต่ำ
๑.เพื่อพัฒนาประสิทธิภาพการจัดการแปลงหม่อนเพื่อเพิ่มผลผลิตใบหม่อนสำหรับเลี้ยงไหม	เกษตรกร กลุ่มเกษตรกร ที่ได้รับการฝึกอบรมสามารถผลิตใบหม่อนสำหรับเลี้ยงไหมได้เพิ่มขึ้น	ร้อยละ ๘๐	ร้อยละ ๘๕	/		
๒.เพื่อพัฒนาศักยภาพการเลี้ยงไหมให้ได้ผลผลิตรังต่อรุ่นเพิ่มขึ้น	เกษตรกร กลุ่มเกษตรกรที่ได้รับการฝึกอบรม สามารถบริหารจัดการการเลี้ยงไหมและได้ผลผลิตรังไหมเพิ่มขึ้น	ร้อยละ ๘๐	ร้อยละ ๘๕	/		
เพื่อให้เกษตรกรได้ฝึกทักษะในการนำนวัตกรรมการสร้าง	เกษตรกร กลุ่มเกษตรกรที่ฝึกทักษะสามารถผลิตผ้าไหม	ร้อยละ ๖๐	ร้อยละ ๗๐	/		

มูลค่าเพิ่มสินค้าโดยเอาสิ่ง เหลือทิ้งจาก	รักษ์โลก และเป็นมิตร ต่อสิ่งแวดล้อม					
---	--	--	--	--	--	--

๒.๓ ผลผลิต (Outputs)

กิจกรรม	ชื่อผลผลิต	เป้าหมาย	ผลงานตามกิจกรรม		
			สูง	ตามแผน	ต่ำ
๑. กิจกรรมหลัก การเพิ่ม ประสิทธิภาพการบริหาร จัดการแปลงหม่อนให้มี คุณภาพ	เกษตรกร กลุ่มเกษตรกร ได้รับ การเพิ่มเติมองค์ความรู้ นวัตกรรม และทักษะในการ บริหารจัดการแปลงหม่อนเพื่อ เพิ่มผลผลิตใบหม่อนสำหรับเลี้ยง ไหม และทักษะการบริหาร จัดการการเลี้ยงไหมเพื่อให้ได้ ผลผลิตรังไหมเพิ่มขึ้น	๒๔๐ ราย	/		
๒. กิจกรรมหลัก นวัตกรรมการผลิตผ้าไหม ครบวงจร	เกษตรกร กลุ่มเกษตรกร ได้ฝึก ทักษะการผลิตผ้าไหมรักษ์โลก และเป็นมิตรต่อสิ่งแวดล้อม	๒๐ ราย	/		

๒.๔ ความพึงพอใจของผู้รับบริการ/กลุ่มเป้าหมาย/ประชาชน (คิดเป็นร้อยละ).....๙๙..... (ถ้ามี)

๒.๕ ปัญหา/อุปสรรคในการดำเนินงานโครงการ (ถ้าตอบ “มี” กรุณากรอกรายละเอียด)

ไม่มี

มี(ระบุ).....

๒.๖ แนวทางแก้ไข (ถ้ามี)

.....

๒.๗ ข้อเสนอแนะ :

จุดแข็งของโครงการ .....

จุดอ่อนของโครงการและแนวทางการพัฒนา .....

.....

(ลงชื่อ) .. อาภาพร บุญภัก ผู้รายงาน  
(นางอาภาพร บุญภัก)

๓. ภาพประกอบการดำเนินงานโครงการ / กิจกรรม

(หมายเหตุ อย่างน้อย ๑๕ รูป พร้อมแนบไฟล์ JPEG Image ด้วย )

ก่อนดำเนินการ



### ระหว่างดำเนินการ



อบรมกิจกรรมหลัก การเพิ่มประสิทธิภาพการบริหารจัดการแปลงหม่อนให้มีคุณภาพ



สืบค้นและวิเคราะห์ภูมิปัญญาการทอผ้าพื้นถิ่นตั้งแต่อดีตจนถึงปัจจุบันพร้อมถอดแบบกระบวนการผลิตหม่อนไหมต้นน้ำ กลางน้ำ และปลายน้ำของเกษตรกร และจัดทำกระบวนการและวางแผนการดำเนินงานผลิตผ้าไหมรักษ์โลกเพื่อไปสู่ผลสัมฤทธิ์ โดยวิทยากร คุณแพรวา รุจิณรงค์ และศุภิสรา ปิ่นเคียร



### ดำเนินการแล้วเสร็จ



ผ้ามัดหมี่ ผ้าหางกระรอกจากการใช้วัสดุธรรมชาติ(ใบส้มโอ เข ครั่ง ประทัด)และวัสดุเหลือทิ้งจากไหม (มูลไหม)

# จังหวัดบุรีรัมย์



จังหวัดบุรีรัมย์ ได้รับจัดสรรงบประมาณตามแผนปฏิบัติการประจำปีของ  
กลุ่มจังหวัดภาคตะวันออกเฉียงเหนือตอนล่าง 1 งบประมาณประจำปี พ.ศ. 2564  
ได้รับจัดสรรงบประมาณทั้งสิ้น 121,820,950 บาท ดังนี้

- งบลงทุน	118,800,000	บาท
*งบครุภัณฑ์	-	บาท
*งบสิ่งก่อสร้าง	118,800,000	บาท
- งบดำเนินงาน	2,520,950	บาท
- งบรายจ่ายอื่น	500,000	บาท

โครงการ/กิจกรรม/รายการ	งบที่ได้รับการจัดสรร	เบิกจ่าย	ยังไม่เบิกจ่าย	เหลือจ่าย
ยุทธศาสตร์ที่ 1 การพัฒนาขีดความสามารถในการแข่งขันเกษตรอุตสาหกรรมบวจ				
โครงการพัฒนานวัตกรรมเกษตรและอาหารปลอดภัยกลุ่มนครชัยบุรีรัมย์	34,078,200.00	28,064,564.90	5,925,305.14	9,811.10
กิจกรรมหลักที่ 1 พัฒนาและบริหารจัดการน้ำเพื่อการเกษตรอย่างยั่งยืนในเขตนครชัยบุรีรัมย์	33,200,000.00	27,186,364.90	5,925,305.14	9,811.10
กิจกรรมย่อยที่ 1 แก้มลิงหนองระเวียงหลวงพร้อมอาคารประกอบ ตำบลโคกไฟศาล อำเภอประโคนชัย จังหวัดบุรีรัมย์	9,500,000.00	3,547,438.00	5,925,305.14	-
กิจกรรมย่อยที่ 2 แก้มลิงหนองจะแกลเจ็ดพร้อมอาคารประกอบ ตำบลโคกขมิ้น อำเภอพลพลาชัย จังหวัดบุรีรัมย์	10,500,000.00	10,470,175.50	-	8,562.50
กิจกรรมย่อยที่ 3 แก้มลิงฝายกระทุ่มพร้อมอาคารประกอบ ตำบลสูงเนิน อำเภอกระสัง จังหวัดบุรีรัมย์	13,200,000.00	13,168,751.40	-	1,248.60
กิจกรรมหลักที่ 2 ยกระดับมาตรฐานฟาร์มแพะ และการจัดการฟาร์มตามมาตรฐานฟาร์ม GFM	375,000.00	375,000.00	-	-
กิจกรรมหลักที่ 3 เพิ่มประสิทธิภาพการผลิตเนื้อเพื่อการส่งออก	296,800.00	296,800.00	-	-
กิจกรรมย่อย ถ่ายทอดองค์ความรู้เพื่อยกระดับการเลี้ยงสัตว์ของเกษตรกรให้มีมาตรฐานเพิ่มมากขึ้น				

โครงการ/กิจกรรม/รายการ	งบที่ได้รับการจัดสรร	เบิกจ่าย	ยังไม่เบิกจ่าย	เหลือจ่าย
โดยใช้มาตรฐาน GFM ของกรมปศุสัตว์มาเป็นแนวทางในการพัฒนา				
กิจกรรมหลักที่ 4 พัฒนาศักยภาพการแปรรูปผลิตภัณฑ์ปศุสัตว์	206,400.00	206,400.00	-	-
ยุทธศาสตร์ที่ 2 การพัฒนาอุตสาหกรรมท่องเที่ยว และผลิตภัณฑ์ใหม่				
โครงการยกระดับขีดความสามารถการท่องเที่ยวและผลิตภัณฑ์ใหม่นครชัยบุรินทร์	86,742,750.00	86,462,585.80	-	644,716.78
กิจกรรมหลักที่ 5 การพัฒนาโครงสร้างพื้นฐานและสิ่งอำนวยความสะดวกด้านการท่องเที่ยว	85,600,000.00	83,987,538.62	-	459,967.78
กิจกรรมย่อยที่ 5.1 ปรับปรุงภูมิทัศน์อ่างเก็บน้ำห้วยจรเข้มาก ตำบลบ้านบัว อำเภอเมืองบุรีรัมย์ จังหวัดบุรีรัมย์ (สถานกิจกรรมและนันทนาการอ่างเก็บน้ำห้วยจรเข้มาก ตำบลบ้านบัว อำเภอเมืองบุรีรัมย์ จังหวัดบุรีรัมย์)	15,600,000.00	14,114,684.37	-	459,922.03
กิจกรรมย่อยที่ 5.2 พัฒนาเส้นทางเพื่อการท่องเที่ยว	70,000,000.00	69,872,854.25	-	45.75
- รายการ ก่อสร้างถนนลาดยางแอสฟัลติกคอนกรีต แยกทางหลวงหมายเลข 2445 - เตาเผาโบราณ อำเภอบ้านกรวด จังหวัดบุรีรัมย์ ผิวจราจรกว้าง 7.00 เมตร ระยะทาง 1.800 กิโลเมตร 1 สายทาง	20,000,000.00	19,979,000.00	-	-
- รายการ ก่อสร้างขยายถนนลาดยางแอสฟัลติกคอนกรีต ทางหลวงหมายเลข 2445 ตอน แสลงโทน - ห้วยเสว อำเภอดำเนินชัย จังหวัดบุรีรัมย์ ผิวจราจรกว้าง 14.00 เมตร ไหล่ทางกว้างข้างละ 0.00 - 2.50 เมตร พร้อมเครื่องหมายอำนวยความสะดวกและปลอดภัย ระยะทาง 1.200 กิโลเมตร	30,000,000.00	29,918,854.25	-	45.75
- รายการ ก่อสร้างถนนลาดยางแอสฟัลติกคอนกรีต แยกทางหลวงหมายเลข 224 - อุทยานประวัติศาสตร์พนมรุ้ง อำเภอเฉลิมพระเกียรติ จังหวัดบุรีรัมย์ ผิวจราจรกว้าง 15.00 เมตร ระยะทาง 1.000 กิโลเมตร 1 สายทาง	20,000,000.00	19,975,000.00	-	-
- รายการ เงินชดเชยค่างานก่อสร้างตามสัญญาปรับราคาได้ (ค่าฯ) ปี 63 ใช้งบ 64 กิจกรรมก่อสร้างขยายถนนลาดยางแอสฟัลติกคอนกรีต ทางหลวงหมายเลข 2445 ตอน ประโคนชัย-บ้านกรวด อ.บ้านกรวด จ.บุรีรัมย์ ผิวจราจรกว้าง 14.00 เมตร ไหล่ทางกว้างข้างละ 0.00- 2.50 เมตร พร้อมเครื่องหมายอำนวยความสะดวก	-	1,517,046.18	-	-



โครงการ/กิจกรรม/รายการ	งบที่ได้รับการจัดสรร	เบิกจ่าย	ยังไม่เบิกจ่าย	เหลือจ่าย
สะพานและปกออดภัยระยะทาง 1.600 กิโลเมตร (เหลือจ่าย)				
กิจกรรมหลักที่ 6 การเพิ่มประสิทธิภาพการ บริหารจัดการแปลงหม่อนให้มีคุณภาพ	474,150.00	447,922.40	-	26,227.60
กิจกรรมย่อยที่ 1. การเพิ่มประสิทธิภาพการ บริหารจัดการแปลงหม่อน	247,550.00	232,702.40	-	14,847.60
กิจกรรมย่อยที่ 2. การเลี้ยงไหมพันธุ์ดี	226,600.00	215,220.00	-	11,380.00
กิจกรรมหลักที่ 7 นวัตกรรมการผลิตผ้าไหม ครบวงจร กิจกรรมย่อย ไหมรักษ์โลก	668,600.00	510,078.60	-	158,521.40
ยุทธศาสตร์ที่ 3 ยกระดับการพัฒนาคุณภาพชีวิต				
โครงการยกระดับการพัฒนาคุณภาพชีวิตคนทุก ช่วงวัยนครชัยบุรินทร์	500,000.00	406,590.00	-	7,050.00
กิจกรรมหลักที่ 8 เสริมสร้างความสัมพันธ์ ครอบครัวสู่ชุมชนเข้มแข็งนครชัยบุรินทร์	500,000.00	406,590.00	-	7,050.00
งบบริหาร	500,000.00	500,000.00	-	-

แบบรายงานผลการดำเนินงานและประเมินผลโครงการตามแผนปฏิบัติราชการประจำปี  
ของกลุ่มจังหวัดภาคตะวันออกเฉียงเหนือตอนล่าง ๑  
ประจำปีงบประมาณ พ.ศ. ๒๕๖๔

ตม.๖๓  
ที่แล้วเสร็จ

ก. ชื่อโครงการ โครงการพัฒนานวัตกรรมการเกษตรและอาหารปลอดภัยกลุ่มนครชัยบุรีรินทร์  
ชื่อกิจกรรมหลัก พัฒนาและบริหารจัดการน้ำเพื่อการเกษตรอย่างยั่งยืนในเขตนครชัยบุรีรินทร์  
ชื่อกิจกรรมย่อย/รายการ แก้มลิงหนองระเวียงเวงพร้อมอาคารประกอบ ตำบลไพศาล อำเภอประโคนชัย  
จังหวัดบุรีรัมย์

ข. หน่วยงานรับผิดชอบ โครงการชลประทานบุรีรัมย์

ค. วัตถุประสงค์ของโครงการ :

พื้นที่การเกษตรในกลุ่มจังหวัดภาคตะวันออกเฉียงเหนือตอนล่าง ๑ ยังขาดแคลนแหล่งน้ำเพื่อใช้ในการเกษตร เนื่องจากบางพื้นที่ไม่มีแหล่งน้ำขนาดใหญ่ เช่น เขื่อน อ่างเก็บน้ำ ฯลฯ มีเพียงแหล่งน้ำตามธรรมชาติที่ขาดการปรับปรุงเพิ่มประสิทธิภาพการเก็บกัก และระบบชลประทานในปัจจุบันยังกระจายไม่ทั่วถึงทุกพื้นที่ ทำให้ประชาชนได้รับความเดือดร้อน ในฤดูน้ำหลากไม่มีแหล่งกักเก็บน้ำไว้ใช้ จึงเกิดภาวะน้ำท่วมเนื่องจากการไหลของน้ำในฤดูแล้ง เกิดภาวะขาดแคลนน้ำ ทำให้พืชผลทางการเกษตรเสียหายได้ผลผลิตน้อย ขยายไม่ได้ราคา ดังนั้น หากได้รับการสนับสนุนงบประมาณเพื่อนำมาพัฒนาแหล่งน้ำให้ทั่วถึง ก็จะสามารถแก้ไขปัญหาความเดือดร้อนของประชาชนในพื้นที่ได้

ง. กลุ่มเป้าหมายของโครงการ :

แก้มลิงหนองระเวียงเวงพร้อมอาคารประกอบ ตำบลไพศาล อำเภอประโคนชัย จังหวัดบุรีรัมย์

จ. วิธีดำเนินการ งานจ้างเหมา

ฉ. ระยะเวลาดำเนินการ เริ่มต้น กรกฎาคม ๒๕๖๔ สิ้นสุด มกราคม ๒๕๖๕

ช. งบประมาณ : ๙,๕๐๐,๐๐๐ บาท

ซ. สนองตอบต่อ :

ตัวชี้วัดความสำเร็จตามเป้าหมายการพัฒนาของกลุ่มจังหวัด แก้มลิงหนองระเวียงเวงพร้อมอาคารประกอบ ตำบลไพศาล อำเภอประโคนชัย จังหวัดบุรีรัมย์

ส่วนที่ ๑ ผลการปฏิบัติงานและผลการใช้จ่ายงบประมาณ :

๑.๑ การปฏิบัติงาน

กิจกรรม	แผนการปฏิบัติงาน	ผลการปฏิบัติงาน (ทำจริง)
กิจกรรมขุดลอก	ไตรมาสที่ ๒ (มีนาคม - กันยายน ๒๕๖๔)	ไตรมาสที่ ๔ (กรกฎาคม - ธันวาคม ๒๕๖๔)
กิจกรรมก่อสร้างท่อลอดรับน้ำ	ไตรมาสที่ ๔ (กรกฎาคม - กันยายน ๒๕๖๔)	ไตรมาสที่ ๑ (ธันวาคม ๒๕๖๔ - มกราคม ๒๕๖๕)

/๑.๒ การใช้จ่ายงบประมาณ...

๑.๒ การใช้จ่ายงบประมาณ

หน่วย : ล้านบาท ทศนิยม ๔ ตำแหน่ง

งบประมาณ	ตามพรบ.	ได้อนุมัติ	ก่องหน้ผูกพัน	เบิกจ่าย	ร้อยละ	เหลือจ่าย
งบดำเนินงาน	-	-	-	-	-	-
งบลงทุน	๙.๕๐๐๐	๙.๕๐๐๐	๙.๕๐๐๐	๙.๕๐๐๐	๑๐๐	-
งบรายจ่ายอื่น	-	-	-	-	-	-
รวมทั้งสิ้น	๙.๕๐๐๐	๙.๕๐๐๐	๙.๕๐๐๐	๙.๕๐๐๐	๑๐๐	-

๑.๓ สรุปผลการดำเนินงาน

ล่าช้ากว่าแผน       ตามแผน       เร็วกว่าแผน

๑.๔ การโอนเปลี่ยนแปลง/แก้ไข

ไม่มีการเปลี่ยนแปลงโอนหมวดรายจ่าย

มีการเปลี่ยนแปลงโอนหมวดรายจ่าย

จากหมวด..... เป็นหมวด..... จำนวนเงิน.....บาท

ส่วนที่ ๒ ข้อมูลการประเมินผลสัมฤทธิ์ของโครงการ:

๒.๑ วัตถุประสงค์

บรรลุตามวัตถุประสงค์ของโครงการ

ไม่บรรลุตามวัตถุประสงค์ของโครงการ เพราะ.....

๒.๒ ตัวชี้วัดความสำเร็จตามวัตถุประสงค์

วัตถุประสงค์	ตัวชี้วัด	เป้าหมาย	ผลที่ได้รับ	ผลงานตามกิจกรรม		
				สูง	ตามแผน	ต่ำ
แก้มลิงหนองระเวียงเวง พร้อมอาคารประกอบ ตำบลไพศาล อำเภอประโคนชัย จังหวัดบุรีรัมย์	เพิ่มปริมาณน้ำให้เพียงพอต่อการอุปโภค-บริโภคและการเกษตรอย่างพอเพียง พื้นที่รับประโยชน์ ๑,๕๐๐ ไร่ ผู้รับประโยชน์ จำนวน ๘๐๐ คน ๒๕๐ ครัวเรือน	ร้อยละ ๘๐	ร้อยละ ๘๕	✓		

๒.๓ ผลผลิต(Outputs)

กิจกรรม	ชื่อผลผลิต	เป้าหมาย	ผลงานตามกิจกรรม		
			สูง	ตามแผน	ต่ำ
พัฒนาและบริหารจัดการน้ำเพื่อการเกษตรอย่างยั่งยืนในเขตนครชัยบุรีรินทร์	แก้มลิงหนองระเวียงพร้อมอาคารประกอบ ตำบลไพศาล อำเภอประโคนชัย จังหวัดบุรีรัมย์	๘๐๐ ราย		✓	

๒.๔ ความพึงพอใจของผู้รับบริการ(คิดเป็นร้อยละ) ร้อยละ ๘๐ . (ถ้ามี)

๒.๕ ปัญหา/อุปสรรคในการดำเนินงานโครงการ (ถ้าตอบ “มี” กรุณากรอกรายละเอียด)

ไม่มี

มี(ระบุ) เนื่องจากผู้รับจ้างไม่เซ็นสัญญา จึงต้องจัดซื้อจัดจ้างใหม่ ทำให้ผลการปฏิบัติงาน

ล่าช้ากว่าแผน

๒.๖ แนวทางแก้ไข (ถ้ามี)

๒.๗ข้อเสนอแนะ :

จุดแข็งของโครงการ -

จุดอ่อนของโครงการและแนวทางการพัฒนา -

(ลงชื่อ) .....ผู้รายงาน

(นายสมศักดิ์ ธิมา)

ผู้อำนวยการโครงการชลประทานบุรีรัมย์

๓. ภาพประกอบการดำเนินงานโครงการ / กิจกรรม

(หมายเหตุ ไม่เกิน ๑๕ รูป พร้อมแนบไฟล์ JPEG Image ด้วย )

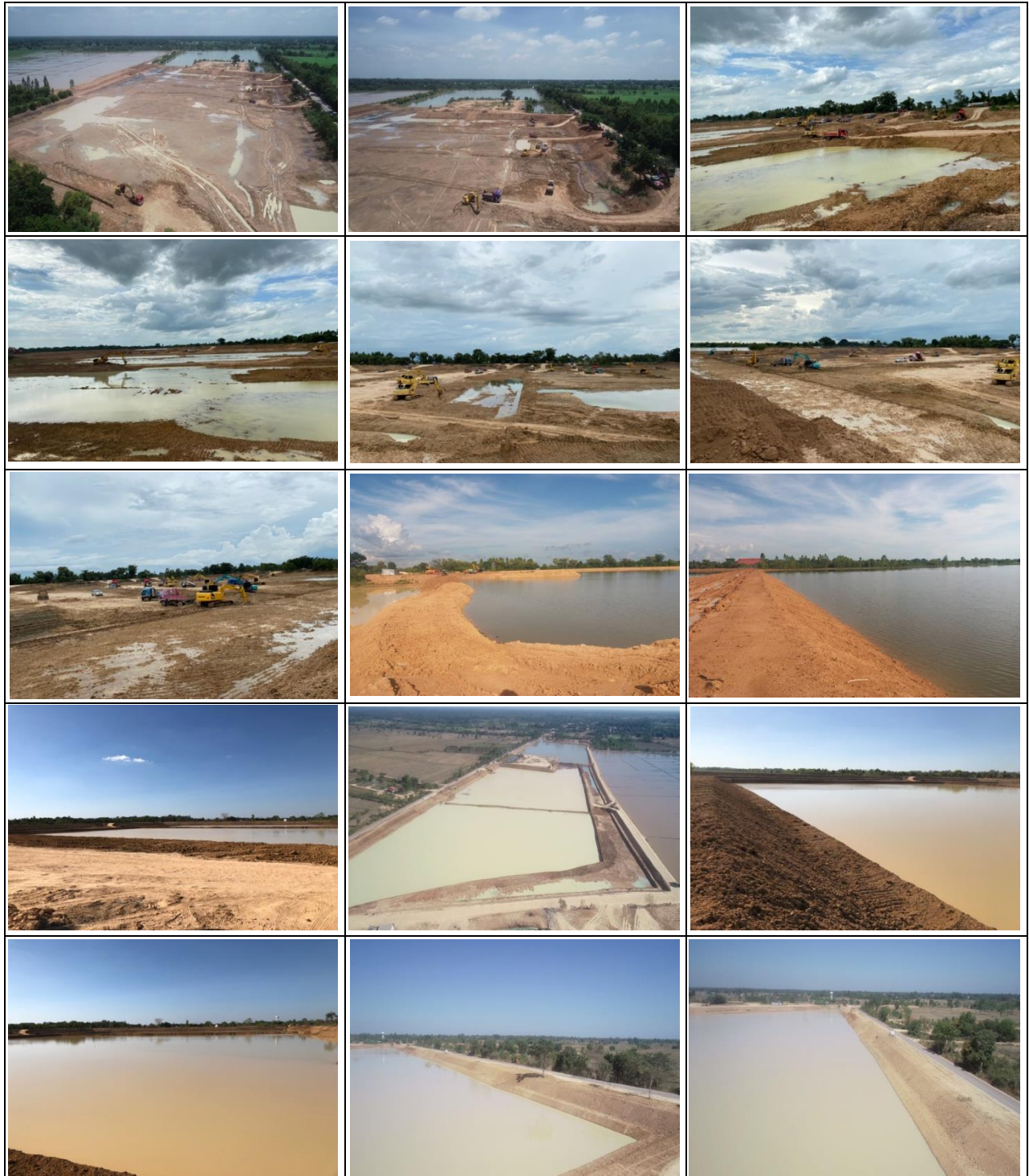

แบบรายงานผลการดำเนินงานและประเมินผลโครงการตามแผนปฏิบัติการประจำปี  
ของกลุ่มจังหวัดภาคตะวันออกเฉียงเหนือตอนล่าง ๑  
ประจำปีงบประมาณ พ.ศ. ๒๕๖๔

ตม.๖๓  
ที่แล้วเสร็จ

ก. ชื่อโครงการ โครงการพัฒนานวัตกรรมการเกษตรและอาหารปลอดภัยกลุ่มนครชัยบุรีรินทร์  
ชื่อกิจกรรมหลัก พัฒนาและบริหารจัดการน้ำเพื่อการเกษตรอย่างยั่งยืนในเขตนครชัยบุรีรินทร์  
ชื่อกิจกรรมย่อย/รายการ แก้มลิงหนองจะแกเอ็ดพร้อมอาคารประกอบ ตำบลโคกขมิ้น อำเภอพลับพลาชัย  
จังหวัดบุรีรัมย์

ข. หน่วยงานรับผิดชอบ โครงการชลประทานบุรีรัมย์

ค. วัตถุประสงค์ของโครงการ :

พื้นที่การเกษตรในกลุ่มจังหวัดภาคตะวันออกเฉียงเหนือตอนล่าง ๑ ยังขาดแคลนแหล่งน้ำเพื่อใช้ในการเกษตร เนื่องจากบางพื้นที่ไม่มีแหล่งน้ำขนาดใหญ่ เช่น เขื่อน อ่างเก็บน้ำ ฯลฯ มีเพียงแหล่งน้ำตามธรรมชาติที่ขาดการปรับปรุงเพิ่มประสิทธิภาพการเก็บกัก และระบบชลประทานในปัจจุบันยังกระจายไม่ทั่วถึงทุกพื้นที่ ทำให้ประชาชนได้รับความเดือดร้อน ในฤดูน้ำหลากไม่มีแหล่งกักเก็บน้ำไว้ใช้ จึงเกิดภาวะน้ำท่วมเนื่องจากการไหลของน้ำในฤดูแล้ง เกิดภาวะขาดแคลนน้ำ ทำให้พืชผลทางการเกษตรเสียหายได้ผลผลิตน้อย ขยายไม่ได้ราคา ดังนั้น หากได้รับการสนับสนุนงบประมาณเพื่อนำมาพัฒนาแหล่งน้ำให้ทั่วถึง ก็จะสามารถแก้ไขปัญหาความเดือดร้อนของประชาชนในพื้นที่ได้

ง. กลุ่มเป้าหมายของโครงการ :

แก้มลิงหนองจะแกเอ็ดพร้อมอาคารประกอบ ตำบลโคกขมิ้น อำเภอพลับพลาชัย จังหวัดบุรีรัมย์

จ. วิธีดำเนินการ งานจ้างเหมา

ฉ. ระยะเวลาดำเนินการ เริ่มต้น มีนาคม ๒๕๖๔ สิ้นสุด กรกฎาคม ๒๕๖๔

ช. งบประมาณ : ๑๐,๕๐๐,๐๐๐ บาท

ซ. สนองตอบต่อ :

ตัวชี้วัดความสำเร็จตามเป้าหมายการพัฒนาของกลุ่มจังหวัด แก้มลิงหนองจะแกเอ็ดพร้อมอาคารประกอบ ตำบลโคกขมิ้น อำเภอพลับพลาชัย จังหวัดบุรีรัมย์

ส่วนที่ ๑ ผลการปฏิบัติงานและผลการใช้จ่ายงบประมาณ :

๑.๑ การปฏิบัติงาน

กิจกรรม	แผนการปฏิบัติงาน	ผลการปฏิบัติงาน (ทำจริง)
กิจกรรมขุดลอก	ไตรมาสที่ ๒ (กุมภาพันธ์ - กันยายน ๒๕๖๔)	ไตรมาสที่ ๒ (มีนาคม - กันยายน ๒๕๖๔)

/๑.๒ การใช้จ่ายงบประมาณ...

๑.๒ การใช้จ่ายงบประมาณ

หน่วย : ล้านบาท ทศนิยม ๔ ตำแหน่ง

งบประมาณ	ตามพรบ.	ได้อนุมัติ	ก่องนี้ผูกพัน	เบิกจ่าย	ร้อยละ	เหลือจ่าย
งบดำเนินงาน	-	-	-	-	-	-
งบลงทุน	๑๐.๕๐๐๐	๑๐.๕๐๐๐	๑๐.๔๗๘๗	๑๐.๔๗๘๗	๑๐๐	๐.๐๒๑๒
งบรายจ่ายอื่น	-	-	-	-	-	-
รวมทั้งสิ้น	๑๐.๕๐๐๐	๑๐.๕๐๐๐	๑๐.๔๗๘๗	๑๐.๔๗๘๗	๑๐๐	๐.๐๒๑๒

๑.๓ สรุปผลการดำเนินงาน

ล่าช้ากว่าแผน  ตามแผน  เร็วกว่าแผน

๑.๔ การโอนเปลี่ยนแปลง/แก้ไข

ไม่มีการเปลี่ยนแปลงโอนหมวดรายจ่าย

มีการเปลี่ยนแปลงโอนหมวดรายจ่าย

จากหมวด..... เป็นหมวด..... จำนวนเงิน.....บาท

ส่วนที่ ๒ ข้อมูลการประเมินผลสัมฤทธิ์ของโครงการ:

๒.๑ วัตถุประสงค์

บรรลุตามวัตถุประสงค์ของโครงการ

ไม่บรรลุตามวัตถุประสงค์ของโครงการ เพราะ.....

๒.๒ ตัวชี้วัดความสำเร็จตามวัตถุประสงค์

วัตถุประสงค์	ตัวชี้วัด	เป้าหมาย	ผลที่ได้รับ	ผลงานตามกิจกรรม		
				สูง	ตามแผน	ต่ำ
แก้มลิงหนองจะแกเอ็ดพร้อมอาคารประกอบตำบลโคกขมิ้น อำเภอลำปลายสมันต์ จังหวัดบุรีรัมย์	เพิ่มปริมาณน้ำให้เพียงพอต่อการอุปโภค-บริโภคและการเกษตรอย่างพอเพียงพื้นที่รับประโยชน์ ๑,๓๐๐ ไร่ ผู้รับประโยชน์ จำนวน ๕๐๐ คน ๑๖๐ ครัวเรือน	ร้อยละ ๘๐	ร้อยละ ๘๕	✓		

๒.๓ ผลผลิต(Outputs)

กิจกรรม	ชื่อผลผลิต	เป้าหมาย	ผลงานตามกิจกรรม		
			สูง	ตามแผน	ต่ำ
พัฒนาและบริหารจัดการน้ำเพื่อการเกษตรอย่างยั่งยืนในเขตนครชัยบุรีรินทร์	แก้มลิงหนองจะแกเอ็ดพร้อมอาคารประกอบ ตำบลโคกขมิ้น อำเภอพลับพลาชัย จังหวัดบุรีรัมย์	๕๐๐ ราย		✓	

๒.๔ ความพึงพอใจของผู้รับบริการ(คิดเป็นร้อยละ) ร้อยละ ๘๐ . (ถ้ามี)

๒.๕ ปัญหา/อุปสรรคในการดำเนินงานโครงการ (ถ้าตอบ “มี” กรุณากรอกรายละเอียด)

ไม่มี

มี(ระบุ).....

๒.๖ แนวทางแก้ไข (ถ้ามี)

๒.๗ ข้อเสนอแนะ :

จุดแข็งของโครงการ -

จุดอ่อนของโครงการและแนวทางการพัฒนา -

(ลงชื่อ) .....ผู้รายงาน

(นายสมศักดิ์ ธิมา)

ผู้อำนวยการโครงการชลประทานบุรีรัมย์



๓. ภาพประกอบการดำเนินงานโครงการ / กิจกรรม

(หมายเหตุ ไม่เกิน ๑๕ รูป พร้อมแนบไฟล์ JPEG Image ด้วย )

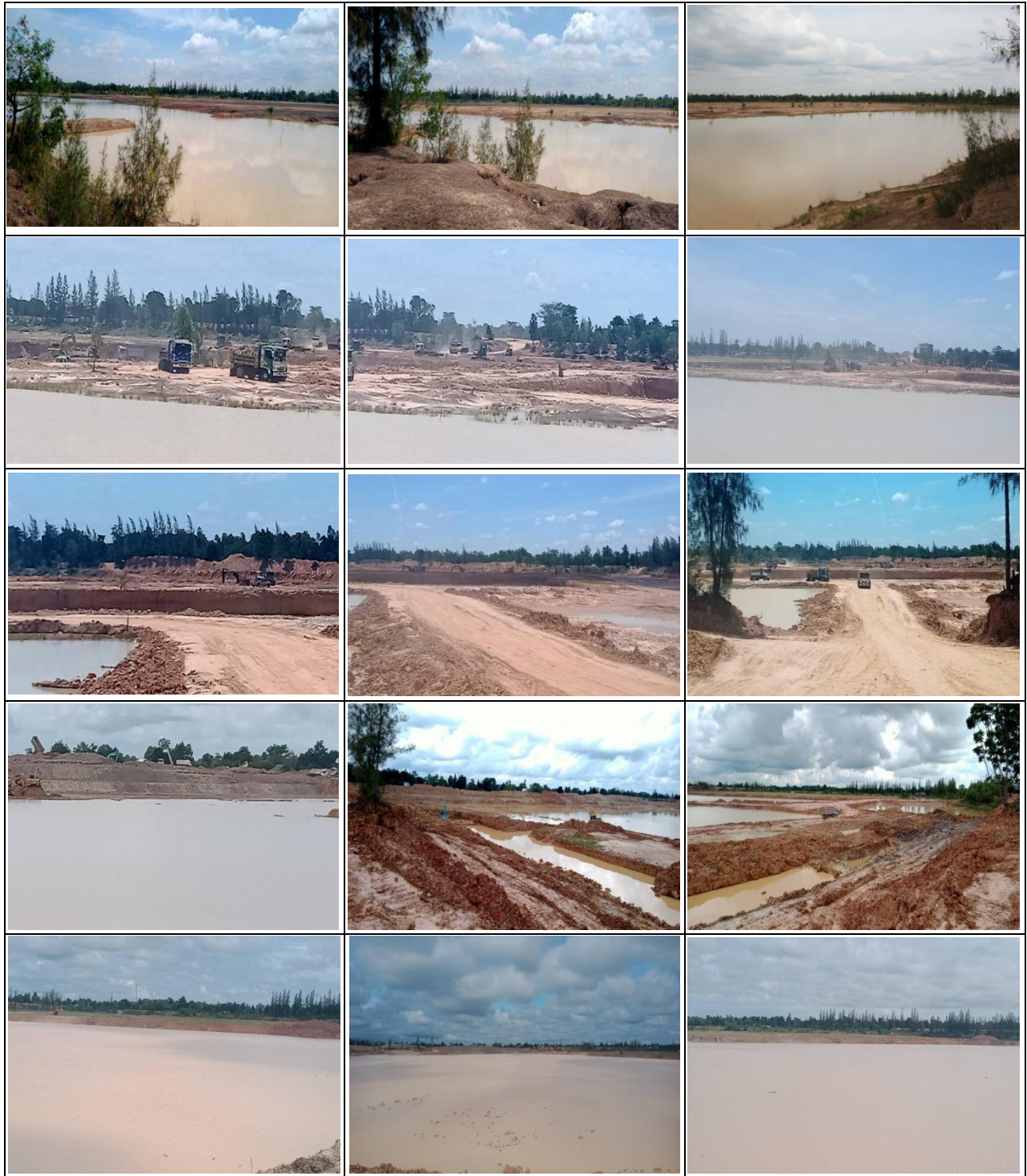

แบบรายงานผลการดำเนินงานและประเมินผลโครงการตามแผนปฏิบัติการประจำปี  
ของกลุ่มจังหวัดภาคตะวันออกเฉียงเหนือตอนล่าง ๑  
ประจำปีงบประมาณ พ.ศ. ๒๕๖๔

ตม.๖๓  
ที่แล้วเสร็จ

- ก. ชื่อโครงการ โครงการพัฒนานวัตกรรมการเกษตรและอาหารปลอดภัยกลุ่มนครชัยบุรีรินทร์  
ชื่อกิจกรรมหลัก พัฒนาและบริหารจัดการน้ำเพื่อการเกษตรอย่างยั่งยืนในเขตนครชัยบุรีรินทร์  
ชื่อกิจกรรมย่อย/รายการ แก้มลิงฝายกระทุ่มพร้อมอาคารประกอบ ตำบลสูงเนิน อำเภอกระสัง จังหวัดบุรีรัมย์
- ข. หน่วยงานรับผิดชอบ โครงการชลประทานบุรีรัมย์

ค. วัตถุประสงค์ของโครงการ :

พื้นที่การเกษตรในกลุ่มจังหวัดภาคตะวันออกเฉียงเหนือตอนล่าง ๑ ยังขาดแคลนแหล่งน้ำเพื่อใช้ในการเกษตร เนื่องจากบางพื้นที่ไม่มีแหล่งน้ำขนาดใหญ่ เช่น เขื่อน อ่างเก็บน้ำ ฯลฯ มีเพียงแหล่งน้ำตามธรรมชาติที่ขาดการปรับปรุงเพิ่มประสิทธิภาพการเก็บกัก และระบบชลประทานในปัจจุบันยังกระจายไม่ทั่วถึงทุกพื้นที่ ทำให้ประชาชนได้รับความเดือดร้อน ในฤดูน้ำหลากไม่มีแหล่งกักเก็บน้ำไว้ใช้ จึงเกิดภาวะน้ำท่วมเนื่องจากการไหลของน้ำในฤดูแล้ง เกิดภาวะขาดแคลนน้ำ ทำให้พืชผลทางการเกษตรเสียหายได้ผลผลิตน้อย ขายไม่ได้ราคา ดังนั้น หากได้รับการสนับสนุนงบประมาณเพื่อนำมาพัฒนาแหล่งน้ำให้ทั่วถึง ก็จะสามารถแก้ไขปัญหาความเดือดร้อนของประชาชนในพื้นที่ได้

ง. กลุ่มเป้าหมายของโครงการ :

แก้มลิงฝายกระทุ่มพร้อมอาคารประกอบ ตำบลสูงเนิน อำเภอกระสัง จังหวัดบุรีรัมย์

จ. วิธีดำเนินการ งานจ้างเหมา

ฉ. ระยะเวลาดำเนินการ เริ่มต้น เมษายน ๒๕๖๔ สิ้นสุด กันยายน ๒๕๖๔

ช. งบประมาณ : ๑๓,๒๐๐,๐๐๐ บาท

ซ. สนองตอบต่อ :

ตัวชี้วัดความสำเร็จตามเป้าหมายการพัฒนาของกลุ่มจังหวัด แก้มลิงฝายกระทุ่มพร้อมอาคารประกอบ ตำบลสูงเนิน อำเภอกระสัง จังหวัดบุรีรัมย์

ส่วนที่ ๑ ผลการปฏิบัติงานและผลการใช้จ่ายงบประมาณ :

๑.๑ การปฏิบัติงาน

กิจกรรม	แผนการปฏิบัติงาน	ผลการปฏิบัติงาน (ทำจริง)
กิจกรรมขุดลอก	ไตรมาสที่ ๒ (กุมภาพันธ์ - กันยายน ๒๕๖๔)	ไตรมาสที่ ๓ (เมษายน - กันยายน ๒๕๖๔)
กิจกรรมบันไดหินก่อ	ไตรมาสที่ ๔ (สิงหาคม - กันยายน ๒๕๖๔)	ไตรมาสที่ ๔ (สิงหาคม - กันยายน ๒๕๖๔)

/๑.๒ การใช้จ่ายงบประมาณ...

๑.๒ การใช้จ่ายงบประมาณ

หน่วย : ล้านบาท ทศนิยม ๔ ตำแหน่ง

งบประมาณ	ตามพรบ.	ได้อนุมัติ	ก่องหนี่ผูกพัน	เบิกจ่าย	ร้อยละ	เหลือจ่าย
งบดำเนินงาน	-	-	-	-	-	-
งบลงทุน	๑๓.๒๐๐๐	๑๓.๒๐๐๐	๑๓.๑๗๐๐	๑๓.๑๗๐๐	๑๐๐	๐.๐๓๐๐
งบรายจ่ายอื่น	-	-	-	-	-	-
รวมทั้งสิ้น	๑๓.๒๐๐๐	๑๓.๒๐๐๐	๑๓.๑๗๐๐	๑๓.๑๗๐๐	๑๐๐	๐.๐๓๐๐

๑.๓ สรุปผลการดำเนินงาน

ล่าช้ากว่าแผน  ตามแผน  เร็วกว่าแผน

๑.๔ การโอนเปลี่ยนแปลง/แก้ไข

ไม่มีการเปลี่ยนแปลงโอนหมวดรายจ่าย

มีการเปลี่ยนแปลงโอนหมวดรายจ่าย

จากหมวด..... เป็นหมวด..... จำนวนเงิน.....บาท

ส่วนที่ ๒ ข้อมูลการประเมินผลสัมฤทธิ์ของโครงการ:

๒.๑ วัตถุประสงค์

บรรลุตามวัตถุประสงค์ของโครงการ

ไม่บรรลุตามวัตถุประสงค์ของโครงการ เพราะ.....

๒.๒ ตัวชี้วัดความสำเร็จตามวัตถุประสงค์

วัตถุประสงค์	ตัวชี้วัด	เป้าหมาย	ผลที่ได้รับ	ผลงานตามกิจกรรม		
				สูง	ตามแผน	ต่ำ
แก้มลิงฝายกระทุ้มพร้อมอาคารประกอบ ตำบลสูงเนิน อำเภอกระสัง จังหวัดบุรีรัมย์	เพิ่มปริมาณน้ำให้เพียงพอต่อการอุปโภค-บริโภคและการเกษตรอย่างพอเพียง พื้นที่รับประโยชน์ ๑,๐๐๐ ไร่ ผู้รับประโยชน์ จำนวน ๕๐๐ คน ๒๑๐ ครัวเรือน	ร้อยละ ๘๐	ร้อยละ ๘๕	✓		

๒.๓ ผลผลิต(Outputs)

กิจกรรม	ชื่อผลผลิต	เป้าหมาย	ผลงานตามกิจกรรม		
			สูง	ตามแผน	ต่ำ
พัฒนาและบริหารจัดการน้ำเพื่อการเกษตรอย่างยั่งยืนในเขตนครชัยบุรีรินทร์	แก้มลิงฝายกระทู้พร้อมอาคารประกอบ ตำบลสูงเนิน อำเภอกระสัง จังหวัดบุรีรัมย์	๕๐๐ ราย		✓	

๒.๔ ความพึงพอใจของผู้รับบริการ(คิดเป็นร้อยละ) ร้อยละ ๘๐ . (ถ้ามี)

๒.๕ ปัญหา/อุปสรรคในการดำเนินงานโครงการ (ถ้าตอบ “มี” กรุณากรอกรายละเอียด)

ไม่มี

มี(ระบุ).....

๒.๖ แนวทางแก้ไข (ถ้ามี)

๒.๗ ข้อเสนอแนะ :

จุดแข็งของโครงการ -

จุดอ่อนของโครงการและแนวทางการพัฒนา -

(ลงชื่อ) .....ผู้รายงาน

(นายสมศักดิ์ ธิมา)

ผู้อำนวยการโครงการชลประทานบุรีรัมย์

๓. ภาพประกอบการดำเนินงานโครงการ / กิจกรรม

(หมายเหตุ ไม่เกิน ๑๕ รูป พร้อมแนบไฟล์ JPEG Image ด้วย )

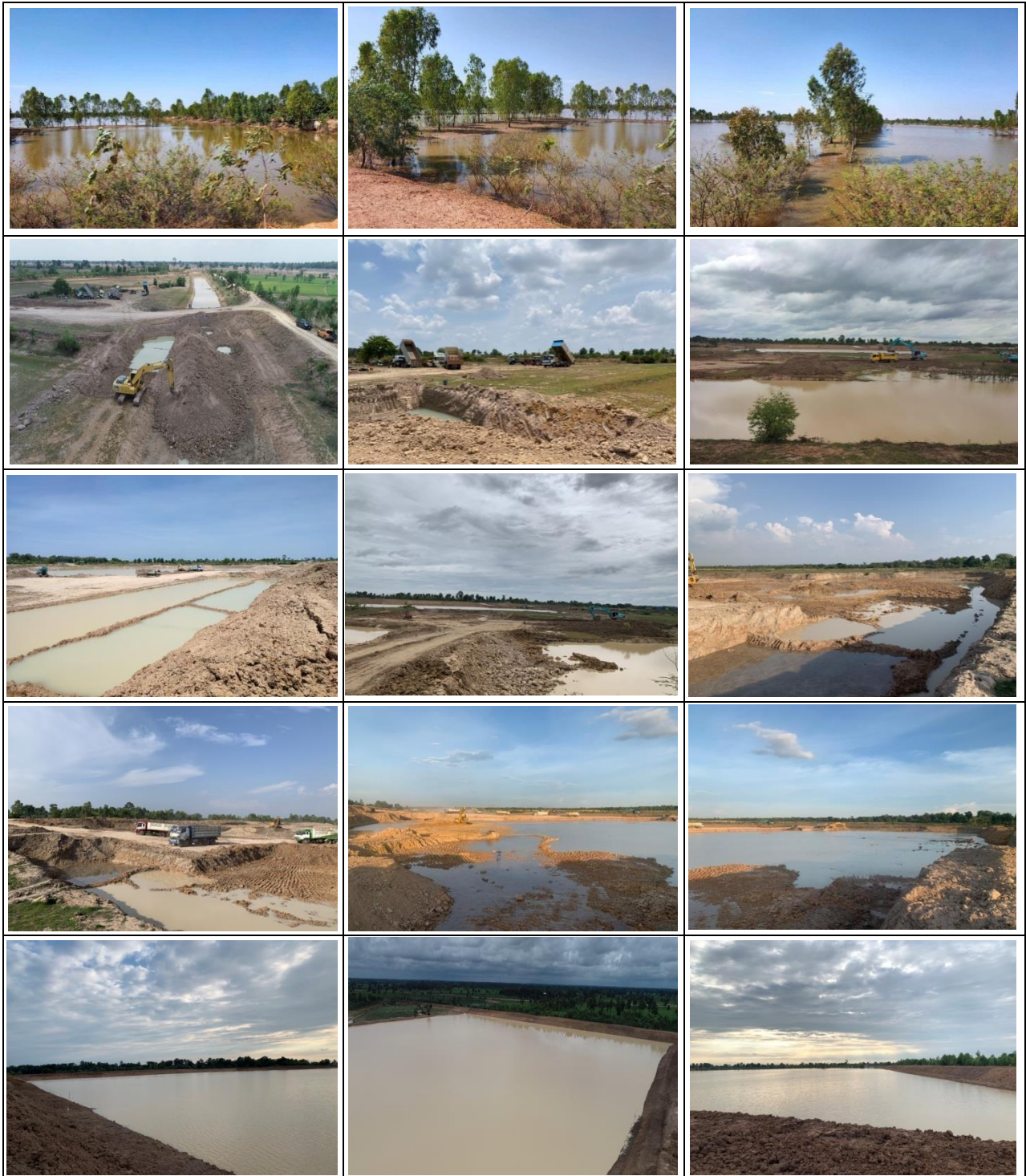

**แบบรายงานผลการดำเนินโครงการตามแผนปฏิบัติการประจำปี  
ของกลุ่มจังหวัดภาคตะวันออกเฉียงเหนือตอนล่าง ๑  
ประจำปีงบประมาณ พ.ศ.๒๕๖๔**

---

**ก.ชื่อโครงการ :** โครงการพัฒนานวัตกรรมการเกษตรและอาหารปลอดภัยกลุ่มนครชัยบุรีรินทร์

**ชื่อกิจกรรมหลัก** ยกระดับมาตรฐานฟาร์มแพะ และการจัดการฟาร์มตามมาตรฐานฟาร์ม GFM

**ชื่อกิจกรรมย่อย** ยกระดับมาตรฐานฟาร์มแพะ และการจัดการฟาร์มตามมาตรฐานฟาร์ม GFM

**ข.หน่วยงานรับผิดชอบ** สำนักงานปศุสัตว์จังหวัดบุรีรัมย์

**ค.วัตถุประสงค์ของโครงการ**

๑. เพื่อพัฒนาเกษตรกร เพิ่มองค์ความรู้สมัยใหม่ ควบคู่กับภูมิปัญญาของเกษตรกร ส่งเกษตรกร Smart Farmer

๒. ยกระดับฟาร์มปศุสัตว์ให้มีระบบการป้องกันโรค ลดการสูญเสียของเกษตรกรจากปัญหาโรคระบาด ให้ผลผลิตสูง คุณภาพดี รองรับการส่งออก

๓. เตรียมความพร้อมในการพัฒนาเป็นมาตรฐานการปฏิบัติทางการเกษตรที่ดีสำหรับปศุสัตว์ (GAP)

๔. เพื่อแก้ไขปัญหาสุขภาพสัตว์ของเกษตรกรผู้เลี้ยงแพะในพื้นที่ เพิ่มผลผลิต และลดการสูญเสียของเกษตรกร

**ง.กลุ่มเป้าหมายของเกษตรกร**

-เกษตรกรที่ได้รับคัดเลือก จำนวน ๓๐ ราย ในพื้นที่อำเภอคูเมือง,อำเภอสตึก,อำเภอบ้านใหม่ไชยพจน์, อำเภอนาโพธิ์,อำเภอยางชุมน้อย และอำเภอแคนดง

**จ.วิธีดำเนินงาน**

๑.กิจกรรมอบรมหลักสูตรการจัดการฟาร์มแพะมาตรฐานGFM จำนวน ๑ รุ่น จำนวน ๑ วัน ณ วันที่ ๒๙ ธันวาคม ๒๕๖๓

๒.กิจกรรมสนับสนุนปัจจัยการผลิตแก่เกษตรกรปรับปรุงฟาร์มเลี้ยงสัตว์ของตนเองตามมาตรฐานฟาร์ม GFM

๓.กิจกรรมคณะผู้ตรวจประเมินตรวจประเมินฟาร์มเกษตรกรเพื่อรับรองมาตรฐานฟาร์ม

**ฉ.ระยะเวลาดำเนินการ**

-เริ่มต้น ตุลาคม ๒๕๖๓ สิ้นสุด กันยายน ๒๕๖๔

**ช.งบประมาณ**

๓๗๕,๐๐๐ บาท (สามแสนเจ็ดหมื่นห้าพันบาทถ้วน)

**ซ.สนองตอบต่อ:**

ส่วนที่ ๑ ผลการปฏิบัติงานและผลการใช้จ่ายงบประมาณ:

๑.๑ การปฏิบัติงาน

กิจกรรม	แผนการปฏิบัติงาน	ผลการปฏิบัติงาน(ทำจริง)
-คัดเลือก รับสมัครกลุ่มเกษตรกร วิสาหกิจชุมชน สหกรณ์ ที่สนใจ เข้าร่วมโครงการจำนวน ๓๐ ราย	ไตรมาสที่ ๑ (ตุลาคม ๒๕๖๓-ธันวาคม ๒๕๖๓)	วันที่ ๒๐ ธันวาคม ๒๕๖๓
-จัดประชุมชี้แจงโครงการและทำ ความเข้าใจหลักเกณฑ์และ ระเบียบวิธีปฏิบัติตามเงื่อนไข ของสมาชิก	ไตรมาสที่ ๑ (ตุลาคม ๒๕๖๓-ธันวาคม ๒๕๖๓)	วันที่ ๒๕ ธันวาคม ๒๕๖๓
-อบรมและให้คำปรึกษาแนะนำ การจัดการฟาร์มแพะมาตรฐาน GFMและGAPประสานงาน เครือข่ายอาชีพลงพื้นที่ให้ คำปรึกษาแนะนำ	ไตรมาสที่ ๑ (ตุลาคม ๒๕๖๓-ธันวาคม ๒๕๖๓)	วันที่ ๒๙ ธันวาคม ๒๕๖๓
-เกษตรกรปรับปรุงฟาร์มเลี้ยง สัตว์ของตนเองตามมาตรฐาน ฟาร์มGFM	ไตรมาสที่ ๒ (มกราคม ๒๕๖๔-มีนาคม ๒๕๖๔)	วันที่ ๒๙ ธันวาคม ๒๕๖๓-๒๐ มกราคม ๒๕๖๔
-คณะผู้ตรวจประเมินตรวจ ประเมินฟาร์มเกษตรกรเพื่อ รับรองมาตรฐานฟาร์ม	ไตรมาสที่ ๒ (มกราคม ๒๕๖๔-มีนาคม ๒๕๖๔)	วันที่ ๑๐ มกราคม ๒๕๖๔-๕ กุมภาพันธ์ ๒๕๖๔

/๑.๒การเบิกจ่าย...

### ๑.๒ การเบิกจ่ายงบประมาณ

งบประมาณ	ตามพรบ.	ได้อนุมัติ	ก่อน ผูกพัน	เบิกจ่าย	ร้อยละ	เหลือจ่าย
งบดำเนินงาน	๓๗๕,๐๐๐	๓๗๕,๐๐๐		๓๗๕,๐๐๐	๑๐๐	๐
งบลงทุน	๐	๐		๐	๐	๐
งบรายจ่ายอื่น	๐	๐		๐	๐	๐
รวมทั้งสิ้น						

สรุปผลการดำเนินงาน

ล่าช้ากว่าแผน  ตามแผน  เร็วกว่าแผน

๑.๓ การโอนเปลี่ยนแปลง/แก้ไข

ไม่มีการเปลี่ยนแปลงโอนหมวดรายจ่าย

มีการเปลี่ยนแปลงโอนหมวดรายจ่าย

ส่วนที่ ๒ ข้อมูลการประเมินผลสัมฤทธิ์ของโครงการ

๒.๑ วัตถุประสงค์

บรรลุวัตถุประสงค์ของโครงการ

ไม่บรรลุวัตถุประสงค์ของโครงการ

๒.๒ ตัวชี้วัดความสำเร็จตามวัตถุประสงค์

วัตถุประสงค์	ตัวชี้วัด	เป้าหมาย	ผลที่ได้รับ	ผลงานตามกิจกรรม		
				สูง	ตามแผน	ต่ำ
๑. เพื่อพัฒนาเกษตรกร เพิ่มองค์ความรู้สมัยใหม่ ควบคู่กับภูมิปัญญาของ เกษตรกร สู่เกษตรกร Smart Farmer	เกษตรกรมีองค์ความรู้ใหม่ ควบคู่กับภูมิปัญญา เป็น เกษตรกรต้นแบบ	๓๐	๓๐		<input checked="" type="checkbox"/>	
๒. ยกกระดับฟาร์มปศุสัตว์ให้มีระบบการ ป้องกันโรค ลดการ สูญเสียของเกษตรกร จากปัญหาโรคระบาด ให้ผลผลิตสูง คุณภาพดี รองรับการส่งออก	ฟาร์มเลี้ยงแพะของ เกษตรกรได้รับการรับรอง มาตรฐาน GFM	๓๐	๓๐		<input checked="" type="checkbox"/>	
๓. เตรียมความพร้อม ในการพัฒนาเป็น มาตรฐานการปฏิบัติทาง การเกษตรที่ดีสำหรับปศุ สัตว์ (GAP)	ฟาร์มเลี้ยงแพะของ เกษตรกรได้รับการรับรอง มาตรฐานฟาร์มปลอดโรค	๓๐	๓๐		<input checked="" type="checkbox"/>	
๔. เพื่อแก้ไขปัญหา สุขภาพสัตว์ของ เกษตรกรผู้เลี้ยงแพะใน พื้นที่ เพิ่มผลผลิต และ	กลุ่มเกษตรกรสามารถ ส่งออกแพะได้เพิ่มขึ้น	๓๐	๓๐		<input checked="" type="checkbox"/>	



ลดการสูญเสียของ เกษตรกร						
----------------------------	--	--	--	--	--	--

/๒.๓ ผลผลิต (Outputs)...

**๒.๓ ผลผลิต (Outputs)**

กิจกรรม	ชื่อผลผลิต	เป้า หมาย	ผลที่ได้รับ	ผลงานตามกิจกรรม		
				สูง	ตามแผน	ต่ำ
-อบรมและให้ คำปรึกษาแนะนำ การจัดการฟาร์ม แพะมาตรฐาน GFMและGAP ประสานงาน เครือข่ายอาชีพลง พื้นที่ให้คำปรึกษา แนะนำ	ใบรับรองฟาร์มที่ มีระบบการ ป้องกันโรคและ การเลี้ยงสัตว์ที่ เหมาะสม(GFM)	๓๐	๓๐		<input checked="" type="checkbox"/>	

๒.๔ ความพึงพอใจของผู้รับบริการ (คิดเป็นร้อยละ) ร้อยละ ๙๐ (ถ้ามี)

๒.๕ ปัญหา/อุปสรรคในการดำเนินงานโครงการ (ถ้าตอบ มี กรุณากรอกรายละเอียด

ไม่มี

มี (ระบุ)

๒.๖ แนวทางแก้ไข (ถ้ามี) -

๒.๗ ข้อเสนอแนะ: -

(ลงชื่อ) อ.วิรุทธิ์ ผู้รายงาน

(นายวิรุทธิ์ กาละภักดี)

เจ้าพนักงานสัตวบาลชำนาญงาน

สำนักงานปศุสัตว์จังหวัดบุรีรัมย์

๓.ภาพประกอบการดำเนินงานโครงการ/กิจกรรม

๓.๑ ก่อนการอบรม



๓.๒ ระหว่างฝึกรอบรม



๓.๓ หลังฝึกอบรม





**แบบรายงานผลการดำเนินงานโครงการตามแผนปฏิบัติการประจำปี**  
**ของกลุ่มจังหวัดภาคตะวันออกเฉียงเหนือตอนล่าง ๑**  
**ประจำปีงบประมาณ พ.ศ.๒๕๖๔**

ก.ชื่อโครงการ : โครงการพัฒนานวัตกรรมการเกษตรและอาหารปลอดภัยกลุ่มนครชัยบุรีรินทร์

ชื่อกิจกรรมหลัก เพิ่มประสิทธิภาพการผลิตโคเนื้อเพื่อการส่งออก

ชื่อกิจกรรมย่อย เพิ่มประสิทธิภาพการผลิตโคเนื้อเพื่อการส่งออก

ข.หน่วยงานรับผิดชอบ สำนักงานปศุสัตว์จังหวัดบุรีรัมย์

ค.วัตถุประสงค์ของโครงการ

๑. เพื่อพัฒนาทักษะประสบการณ์ด้านการผลิตโคเนื้อคุณภาพให้กับเกษตรกรและเจ้าหน้าที่ปศุสัตว์
๒. เพื่อ ยกกระตือรือร้นโคเนื้อของเกษตรกรให้มีมาตรฐานรองรับการผลิตเพื่อการส่งออก
๓. เพื่อแก้ไขปัญหาสุขภาพสัตว์ของเกษตรกร  
-เกษตรกรที่ได้รับคัดเลือก จำนวน ๙๒๐ ราย ทั้ง ๒๓ อำเภอ

จ.วิธีดำเนินงาน

๑.อบรม หลักสูตร“เพิ่มประสิทธิภาพการผลิตโคเนื้อเพื่อการส่งออก”จำนวน ๒๓รุ่นๆละ ๒๐ คน  
หลักสูตร ๑ วัน ระหว่างวันที่ ๑๖-๒๕ มิถุนายน ๒๕๖๔

ฉ.ระยะเวลาดำเนินการ

-เริ่มต้น ตุลาคม ๒๕๖๓ สิ้นสุด กันยายน ๒๕๖๔

ช.งบประมาณ

๒๙๖,๘๐๐ บาท (สองแสนเก้าหมื่นหกพันแปดร้อยบาทถ้วน)

ซ.สนองตอบต่อ:

ส่วนที่ ๑ ผลการปฏิบัติงานและผลการใช้จ่ายงบประมาณ:

๑.๑ การปฏิบัติงาน

กิจกรรม	แผนการปฏิบัติงาน	ผลการปฏิบัติงาน(ทำจริง)
-๑. ประชุมชี้แจงโครงการฯ และคัดเลือกเกษตรกร จำนวน ๙๒๐ ราย	ไตรมาสที่ ๑ (ตุลาคม ๒๕๖๓-ธันวาคม ๒๕๖๓)	วันที่ ๑๕ มิถุนายน ๒๕๖๔
-จัดฝึกอบรม หลักสูตร“เพิ่มประสิทธิภาพการผลิตโคเนื้อเพื่อการส่งออก	ไตรมาสที่ ๑ (ตุลาคม ๒๕๖๓-ธันวาคม ๒๕๖๓)	วันที่ ๒๕ มิถุนายน ๒๕๖๔

## ๑.๒ การเบิกจ่ายงบประมาณ

งบประมาณ	ตามพรบ.	ได้อนุมัติ	ก่อนนี้ ผูกพัน	เบิกจ่าย	ร้อยละ	เหลือจ่าย
งบดำเนินงาน	๒๙๖,๘๐๐	๒๙๖,๘๐๐		๒๙๖,๘๐๐	๑๐๐	๐
งบลงทุน	๐	๐		๐	๐	๐
งบรายจ่ายอื่น	๐	๐		๐	๐	๐
รวมทั้งสิ้น	๒๙๖,๘๐๐	๒๙๖,๘๐๐		๒๙๖,๘๐๐	๑๐๐	๐

## สรุปผลการดำเนินงาน

ล่าช้ากว่าแผน       ตามแผน       เร็วกว่าแผน

## ๑.๓ การโอนเปลี่ยนแปลง/แก้ไข

ไม่มีการเปลี่ยนแปลงโอนหมวดรายจ่าย

มีการเปลี่ยนแปลงโอนหมวดรายจ่าย

## ส่วนที่ ๒ ข้อมูลการประเมินผลสัมฤทธิ์ของโครงการ

## ๒.๑ วัตถุประสงค์

บรรลุวัตถุประสงค์ของโครงการ

ไม่บรรลุวัตถุประสงค์ของโครงการ

## ๒.๒ ตัวชี้วัดความสำเร็จตามวัตถุประสงค์

วัตถุประสงค์	ตัวชี้วัด	เป้าหมาย	ผลที่ได้รับ	ผลงานตามกิจกรรม		
				สูง	ตาม แผน	ต่ำ
๑. เกษตรกรผ่านการฝึกอบรมเพื่อเพิ่มประสิทธิภาพการผลิตโคเนื้อเพื่อการส่งออก	เกษตรกรมีความรู้เรื่องการผลิตโคเนื้อเพื่อการส่งออกเป็นอย่างดี	๙๒๐	๙๒๐		<input checked="" type="checkbox"/>	
๒. เพื่อยกระดับการเลี้ยงโคเนื้อของเกษตรกรให้มีมาตรฐานรองรับการผลิตเพื่อการส่งออก	เกษตรกรผลิตโคเนื้อตามที่ต้องการ	๙๒๐	๙๒๐		<input checked="" type="checkbox"/>	

๓. เพื่อแก้ไขปัญหา สุขภาพสัตว์ของ เกษตรกร	เกษตรกรดูแลสุขภาพสัตว์ ของตนเองอย่างถูกต้อง ตามหลักวิชาการ	๙๒๐	๙๒๐		<input checked="" type="checkbox"/>	
---	--	-----	-----	--	-------------------------------------	--

/๒.๓ ผลผลิต (Outputs)...

### ๒.๓ ผลผลิต (Outputs)

กิจกรรม	ชื่อผลผลิต	เป้าหมาย	ผลที่ได้รับ	ผลงานตามกิจกรรม		
				สูง	ตามแผน	ต่ำ
จำนวนเกษตรกร ผ่านการฝึกอบรม เพื่อเพิ่ม ประสิทธิภาพการ ผลิตโคเนื้อเพื่อ การส่งออก	เกษตรกรมีความรู้ เรื่องการผลิตโค เนื้อเพื่อการ ส่งออกเป็นอย่างดี	๙๒๐ ราย	๙๒๐ ราย		<input checked="" type="checkbox"/>	

๒.๔ ความพึงพอใจของผู้รับบริการ (คิดเป็นร้อยละ) ร้อยละ ๙๐ (ถ้ามี)

๒.๕ ปัญหา/อุปสรรคในการดำเนินงานโครงการ (ถ้าตอบ มี กรุณากรอกรายละเอียด

ไม่มี

มี (ระบุ)

๒.๖ แนวทางแก้ไข (ถ้ามี) -

๒.๗ ข้อเสนอแนะ: -

(ลงชื่อ) อภิรุทธิ์ ผู้รายงาน

(นายอภิรุทธิ์ กาละภักดี)

เจ้าพนักงานสัตวบาลชำนาญงาน

สำนักงานปศุสัตว์จังหวัดบุรีรัมย์



### ๓.ภาพประกอบการดำเนินงานโครงการ/กิจกรรม

#### ๓.๑ ก่อนการอบรม



#### ๓.๒ ระหว่างฝึกอบรม



๓.๓ หลังฝึกอบรม





**แบบรายงานผลการดำเนินงานโครงการตามแผนปฏิบัติการประจำปี  
ของกลุ่มจังหวัดภาคตะวันออกเฉียงเหนือตอนล่าง ๑  
ประจำปีงบประมาณ พ.ศ.๒๕๖๔**

ก.ชื่อโครงการ : โครงการพัฒนานวัตกรรมการเกษตรและอาหารปลอดภัยกลุ่มนครชัยบุรีรินทร์

ชื่อกิจกรรมหลัก พัฒนาศักยภาพการแปรรูปผลิตภัณฑ์ปศุสัตว์

ชื่อกิจกรรมย่อย พัฒนาศักยภาพการแปรรูปผลิตภัณฑ์ปศุสัตว์

ข.หน่วยงานรับผิดชอบ สำนักงานปศุสัตว์จังหวัดบุรีรัมย์

ค.วัตถุประสงค์ของโครงการ

๑. เพื่อพัฒนาศักยภาพการแปรรูปผลิตภัณฑ์ปศุสัตว์ของจังหวัดบุรีรัมย์
๒. เพื่อส่งเสริมการแปรรูป และสร้างมูลค่าเพิ่มให้แก่สินค้าปศุสัตว์ของจังหวัดบุรีรัมย์
๓. เพื่อพัฒนาเครือข่ายการแปรรูปผลิตภัณฑ์ปศุสัตว์  
-เกษตรกรที่ได้รับคัดเลือก จำนวน ๔๐ ราย ทั้ง ๒๓ อำเภอ

จ.วิธีดำเนินงาน

๑.ฝึกอบรมเกษตรกรเพื่อพัฒนาทักษะการแปรรูปผลิตภัณฑ์ปศุสัตว์ให้กับเกษตรกรและผู้ประกอบการ จำนวน ๒รุ่นๆละ ๒๐ คน หลักสูตร ๓ วัน ณ อาคารปฏิบัติการแปรรูปเนื้อสัตว์ เลขที่ ๒๐๐ หมู่ที่ ๒ ตำบลชุมแสง อำเภอสตึก จังหวัดบุรีรัมย์ ระหว่างวันที่ ๑๕-๑๗ กันยายน ๒๕๖๔,วันที่ ๒๐-๒๒ กันยายน ๒๕๖๔

ฉ.ระยะเวลาดำเนินการ

-เริ่มต้น ตุลาคม ๒๕๖๓ สิ้นสุด กันยายน ๒๕๖๔

ช.งบประมาณ

๒๐๖,๔๐๐ บาท (สองแสนหกพันสี่ร้อยบาทถ้วน)

ซ.สนองตอบต่อ:

ส่วนที่ ๑ ผลการปฏิบัติงานและผลการใช้จ่ายงบประมาณ:

๑.๑ การปฏิบัติงาน

กิจกรรม	แผนการปฏิบัติงาน	ผลการปฏิบัติงาน(ทำจริง)
-คัดเลือก รับสมัครกลุ่มเกษตรกรวิสาหกิจชุมชน สหกรณ์ ที่สนใจเข้าร่วมโครงการจำนวน ๔๐ ราย	ไตรมาสที่ ๑ (ตุลาคม ๒๕๖๓-ธันวาคม ๒๕๖๓)	วันที่ ๑๐ กันยายน ๒๕๖๔
-จัดประชุมชี้แจงโครงการและทำความเข้าใจหลักเกณฑ์ และระเบียบวิธีปฏิบัติตามเงื่อนไขของสมาชิก	ไตรมาสที่ ๑ (ตุลาคม ๒๕๖๓-ธันวาคม ๒๕๖๓)	วันที่ ๑๕ กันยายน ๒๕๖๔
-จัดฝึกอบรม หลักสูตร“เพิ่มประสิทธิภาพการพัฒนา ศักยภาพการแปรรูปผลิตภัณฑ์ปศุสัตว์”	ไตรมาสที่ ๑ (ตุลาคม ๒๕๖๓-ธันวาคม ๒๕๖๓)	วันที่ ๒๒ กันยายน ๒๕๖๔

/๑.๒การเบิกจ่าย...

๑.๒ การเบิกจ่ายงบประมาณ

งบประมาณ	ตามพรบ.	ได้อนุมัติ	ก่องนี้ ผูกพัน	เบิกจ่าย	ร้อยละ	เหลือจ่าย
งบดำเนินงาน	๒๐๖,๔๐๐	๒๐๖,๔๐๐		๒๐๖,๔๐๐	๑๐๐	๐
งบลงทุน	๐	๐		๐	๐	๐
งบรายจ่ายอื่น	๐	๐		๐	๐	๐
รวมทั้งสิ้น	๒๐๖,๔๐๐	๒๐๖,๔๐๐		๒๐๖,๔๐๐	๑๐๐	๐

สรุปผลการดำเนินงาน

ล่าช้ากว่าแผน       ตามแผน       เร็วกว่าแผน

๑.๓ การโอนเปลี่ยนแปลง/แก้ไข

ไม่มีการเปลี่ยนแปลงโอนหมวดรายจ่าย  
 มีการเปลี่ยนแปลงโอนหมวดรายจ่าย

ส่วนที่ ๒ ข้อมูลการประเมินผลสัมฤทธิ์ของโครงการ

๒.๑ วัตถุประสงค์

บรรลุวัตถุประสงค์ของโครงการ  
 ไม่บรรลุวัตถุประสงค์ของโครงการ

๒.๒ ตัวชี้วัดความสำเร็จตามวัตถุประสงค์

วัตถุประสงค์	ตัวชี้วัด	เป้าหมาย	ผลที่ได้รับ	ผลงานตามกิจกรรม		
				สูง	ตาม แผน	ต่ำ
๑. เพื่อพัฒนาศักยภาพการแปรรูปผลิตภัณฑ์ปศุสัตว์ของจังหวัดบุรีรัมย์	ผลิตภัณฑ์จากเนื้อสัตว์ที่เกิดขึ้นใหม่	๒ ผลิตภัณฑ์	๒ ผลิตภัณฑ์		<input checked="" type="checkbox"/>	
๒. เพื่อส่งเสริมการแปรรูป และสร้างมูลค่าเพิ่มให้แก่สินค้าปศุสัตว์ของจังหวัดบุรีรัมย์	เกิด อาชีพ/ผู้ประกอบการ การตัดแต่งและแปรรูป ผลิตภัณฑ์ปศุสัตว์รายใหม่ เพิ่มขึ้นในตลาด	๔๐	๓๐		<input checked="" type="checkbox"/>	
๓. เพื่อพัฒนาเครือข่ายการแปรรูปผลิตภัณฑ์ปศุสัตว์	เกิดการรวมกลุ่มด้าน ผลิตภัณฑ์จากเนื้อสัตว์อย่างครบวงจร	๔๐	๓๐		<input checked="" type="checkbox"/>	

๒.๓ ผลผลิต (Outputs)

กิจกรรม	ชื่อผลผลิต	เป้าหมาย	ผลที่ได้รับ	ผลงานตามกิจกรรม		
				สูง	ตามแผน	ต่ำ
จัดฝึกอบรม หลักสูตร“เพิ่ม ประสิทธิภาพการ พัฒนาศักยภาพ การแปรรูป ผลิตภัณฑ์ปศุ สัตว์”	ผลิตภัณฑ์จาก เนื้อสัตว์ที่เกิดขึ้น ใหม่ ๑.ไส้กรอกเนื้อโค- เนื้อแพะสมุนไพโร ๒.ลูกชิ้นเนื้อโค เนื้อ-แพะสมุนไพโร	๒ ผลิตภัณฑ์	๒ ผลิตภัณฑ์		<input checked="" type="checkbox"/>	

๒.๔ ความพึงพอใจของผู้รับบริการ (คิดเป็นร้อยละ) ร้อยละ ๙๐ (ถ้ามี)

๒.๕ ปัญหา/อุปสรรคในการดำเนินงานโครงการ (ถ้าตอบ มี กรุณากรอกรายละเอียด

ไม่มี

มี (ระบุ)

๒.๖ แนวทางแก้ไข (ถ้ามี) -

๒.๗ ข้อเสนอแนะ: -

(ลงชื่อ) อ.วิรุทธิ์ ผู้รายงาน

(นายอ.วิรุทธิ์ กาละภักดี)

เจ้าพนักงานสัตวบาลชำนาญงาน

สำนักงานปศุสัตว์จังหวัดบุรีรัมย์

### ๓.ภาพประกอบการดำเนินงานโครงการ/กิจกรรม

#### ๓.๑ ก่อนการอบรม



#### ๓.๒ ระหว่างฝึกอบรม





๓.๓ หลังฝึกอบรม

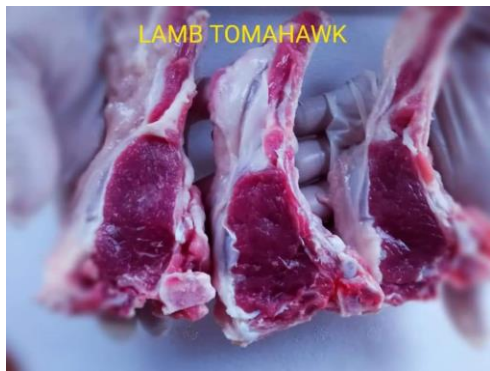





แบบรายงานผลการดำเนินงานและประเมินผลโครงการตามแผนปฏิบัติการประจำปี  
ของกลุ่มจังหวัดภาคตะวันออกเฉียงเหนือตอนล่าง ๑  
ประจำปีงบประมาณ พ.ศ. ๒๕๖๔

ตม.๖๓  
ที่แล้วเสร็จ

ก. ชื่อโครงการ โครงการยกระดับขีดความสามารถการท่องเที่ยว และผลิตภัณฑ์ไหมนครชัยบุรีรินทร์  
ชื่อกิจกรรมหลัก การพัฒนาโครงสร้างพื้นฐานและสิ่งอำนวยความสะดวกด้านการท่องเที่ยว  
ชื่อกิจกรรมย่อย/รายการ ปรับปรุงภูมิทัศน์อ่างเก็บน้ำห้วยจระเข้มาก ตำบลบ้านบัว อำเภอเมืองบุรีรัมย์  
จังหวัดบุรีรัมย์ (ลานกิจกรรมและนันทนาการอ่างเก็บน้ำห้วยจระเข้มาก ตำบลบ้านบัว อำเภอเมืองบุรีรัมย์  
จังหวัดบุรีรัมย์)

ข. หน่วยงานรับผิดชอบ โครงการชลประทานบุรีรัมย์

ค. วัตถุประสงค์ของโครงการ :

สภาพปัญหา เนื่องจากบริเวณทำนบกั้นน้ำอ่างเก็บน้ำห้วยจระเข้มาก เป็นพื้นที่ว่างเปล่าประกอบกับ  
การพัฒนาพื้นที่ที่สามารถเป็นแหล่งท่องเที่ยวให้ประชาชนทั้งในและนอกจังหวัดบุรีรัมย์มีแหล่งพักผ่อน ออกกำลังกาย  
ใหม่ๆ ที่ไม่ไกลจากตัวเมืองมากนัก ให้สามารถใช้ประโยชน์ได้มากขึ้น

ง. กลุ่มเป้าหมายของโครงการ :

ปรับปรุงภูมิทัศน์อ่างเก็บน้ำห้วยจระเข้มาก ตำบลบ้านบัว อำเภอเมืองบุรีรัมย์ จังหวัดบุรีรัมย์ (ลาน  
กิจกรรมและนันทนาการอ่างเก็บน้ำห้วยจระเข้มาก ตำบลบ้านบัว อำเภอเมืองบุรีรัมย์ จังหวัดบุรีรัมย์)

จ. วิธีดำเนินการ ดำเนินการเอง

ฉ. ระยะเวลาดำเนินการ เริ่มต้น เมษายน ๒๕๖๔ สิ้นสุด กันยายน ๒๕๖๔

ช. งบประมาณ : ๑๕,๖๐๐,๐๐๐ บาท

ซ. สนองตอบต่อ :

ตัวชี้วัดความสำเร็จตามเป้าหมายการพัฒนาของกลุ่มจังหวัด ปรับปรุงภูมิทัศน์อ่างเก็บน้ำห้วยจระเข้มาก ตำบลบ้าน  
บัว อำเภอเมืองบุรีรัมย์ จังหวัดบุรีรัมย์ (ลานกิจกรรมและนันทนาการอ่างเก็บน้ำห้วยจระเข้มาก ตำบลบ้านบัว  
อำเภอเมืองบุรีรัมย์ จังหวัดบุรีรัมย์)

ส่วนที่ ๑ ผลการปฏิบัติงานและผลการใช้จ่ายงบประมาณ :

๑.๑ การปฏิบัติงาน

กิจกรรม	แผนการปฏิบัติงาน	ผลการปฏิบัติงาน (ทำจริง)
กิจกรรมงานงานจอตรด	ไตรมาสที่ ๒ (กุมภาพันธ์ - กันยายน ๒๕๖๔)	ไตรมาสที่ ๓ (เมษายน - มิถุนายน ๒๕๖๔)
กิจกรรมงานกระถางต้นไม้ข้าง ลานจอตรด	ไตรมาสที่ ๒ (กุมภาพันธ์ - กันยายน ๒๕๖๔)	ไตรมาสที่ ๓ (เมษายน - พฤษภาคม ๒๕๖๔)

/กิจกรรมงานถนน ค.ส.ล....

กิจกรรม	แผนการปฏิบัติงาน	ผลการปฏิบัติงาน (ทำจริง)
กิจกรรมงานถนน ค.ส.ล. กว้าง ๖.๐๐ ม.	ไตรมาสที่ ๓ (เมษายน - พฤษภาคม ๒๕๖๔)	ไตรมาสที่ ๓ (มิถุนายน - กรกฎาคม ๒๕๖๔)
กิจกรรมกิจกรรมงานพื้นวงเวียนภายในถนน ค.ส.ล. กว้าง ๙.๐๐ ม.	ไตรมาสที่ ๔ (กรกฎาคม - สิงหาคม ๒๕๖๔)	ไตรมาสที่ ๔ (กรกฎาคม - สิงหาคม ๒๕๖๔)
กิจกรรมงานถนน ค.ส.ล. กว้าง ๔.๐๐ ม.	ไตรมาสที่ ๓ (เมษายน - พฤษภาคม ๒๕๖๔)	ไตรมาสที่ ๓ (มิถุนายน - กรกฎาคม ๒๕๖๔)
กิจกรรมงานป้ายโครงการ	ไตรมาสที่ ๔ (กันยายน - กันยายน ๒๕๖๔)	ไตรมาสที่ ๔ (กันยายน - กันยายน ๒๕๖๔)
กิจกรรมงานสนามเด็กเล่น	ไตรมาสที่ ๓ (เมษายน - พฤษภาคม ๒๕๖๔)	ไตรมาสที่ ๓ (มิถุนายน - กรกฎาคม ๒๕๖๔)
กิจกรรมงานกีฬา เอนกประสงค์	ไตรมาสที่ ๓ (เมษายน - พฤษภาคม ๒๕๖๔)	ไตรมาสที่ ๓ (มิถุนายน - กรกฎาคม ๒๕๖๔)
กิจกรรมงานลานกิจกรรม	ไตรมาสที่ ๓ (เมษายน - พฤษภาคม ๒๕๖๔)	ไตรมาสที่ ๓ (มิถุนายน - กรกฎาคม ๒๕๖๔)
กิจกรรมงานทางเดินเท้า กว้าง ๒.๐๐ ม.	ไตรมาสที่ ๓ (เมษายน - พฤษภาคม ๒๕๖๔)	ไตรมาสที่ ๓ (มิถุนายน - กรกฎาคม ๒๕๖๔)
กิจกรรมงานกระถางต้นไม้	ไตรมาสที่ ๓ (พฤษภาคม - พฤษภาคม ๒๕๖๔)	ไตรมาสที่ ๓ (มิถุนายน - มิถุนายน ๒๕๖๔)
กิจกรรมงานไฟฟ้าแสงสว่าง	ไตรมาสที่ ๔ (สิงหาคม - กันยายน ๒๕๖๔)	ไตรมาสที่ ๔ (สิงหาคม - กันยายน ๒๕๖๔)
กิจกรรมงานก่อสร้างสระน้ำ แห่งที่ ๓	ไตรมาสที่ ๓ (เมษายน - พฤษภาคม ๒๕๖๔)	ไตรมาสที่ ๓ (มิถุนายน - กรกฎาคม ๒๕๖๔)

/กิจกรรมงานคลองลาด...

กิจกรรม	แผนการปฏิบัติงาน	ผลการปฏิบัติงาน (ทำจริง)
กิจกรรมงานคลองตาด คอนกรีตและท่อระบายน้ำ Dia ๐.๘๐ ม.	ไตรมาสที่ ๓ (เมษายน – พฤษภาคม ๒๕๖๔)	ไตรมาสที่ ๓ (มิถุนายน – กรกฎาคม ๒๕๖๔)
กิจกรรมงานระบบประปาส่ง น้ำ	ไตรมาสที่ ๓ (เมษายน – พฤษภาคม ๒๕๖๔)	ไตรมาสที่ ๓ (มิถุนายน – กรกฎาคม ๒๕๖๔)
กิจกรรมงานรื้อกันตรอบ สระน้ำ	ไตรมาสที่ ๓ (มิถุนายน – มิถุนายน ๒๕๖๔)	ไตรมาสที่ ๓ (มิถุนายน – กรกฎาคม ๒๕๖๔)
กิจกรรมงาน Landscape	ไตรมาสที่ ๔ (สิงหาคม – กันยายน ๒๕๖๔)	ไตรมาสที่ ๔ (สิงหาคม – กันยายน ๒๕๖๔)

### ๑.๒ การใช้จ่ายงบประมาณ

หน่วย : ล้านบาท ทศนิยม ๔ ตำแหน่ง

งบประมาณ	ตามพรบ.	ได้อนุมัติ	ก่อนนี้ผูกพัน	เบิกจ่าย	ร้อยละ	เหลือจ่าย
งบดำเนินงาน	-	-	-	-	-	-
งบลงทุน	๑๕.๖๐๐๐	๑๕.๖๐๐๐	๑๔.๕๗๔๖	๑๔.๕๗๔๖	๑๐๐	๑.๐๒๕๓
งบรายจ่ายอื่น	-	-	-	-	-	-
รวมทั้งสิ้น	๑๕.๖๐๐๐	๑๕.๖๐๐๐	๑๔.๕๗๔๖	๑๔.๕๗๔๖	๑๐๐	๑.๐๒๕๓

### ๑.๓ สรุปผลการดำเนินงาน

ล่าช้ากว่าแผน       ตามแผน       เร็วกว่าแผน

### ๑.๔ การโอนเปลี่ยนแปลง/แก้ไข

ไม่มีการเปลี่ยนแปลงโอนหมวดรายจ่าย

มีการเปลี่ยนแปลงโอนหมวดรายจ่าย

จากหมวด..... เป็นหมวด..... จำนวนเงิน.....บาท

### ส่วนที่ ๒ ข้อมูลการประเมินผลสัมฤทธิ์ของโครงการ:

#### ๒.๑ วัตถุประสงค์

บรรลุตามวัตถุประสงค์ของโครงการ

ไม่บรรลุตามวัตถุประสงค์ของโครงการ เพราะ.....

.....

/๒.๒ ตัวชี้วัดความสำเร็จ...

๒.๒ ตัวชี้วัดความสำเร็จตามวัตถุประสงค์

วัตถุประสงค์	ตัวชี้วัด	เป้าหมาย	ผลที่ได้รับ	ผลงานตามกิจกรรม		
				สูง	ตามแผน	ต่ำ
ปรับปรุงภูมิทัศน์อ่างเก็บน้ำห้วยจระเข้มาก ตำบลบ้านบัว อำเภอเมืองบุรีรัมย์ จังหวัดบุรีรัมย์ (ลานกิจกรรมและนันทนาการอ่างเก็บน้ำห้วยจระเข้มาก ตำบลบ้านบัว อำเภอเมืองบุรีรัมย์ จังหวัดบุรีรัมย์)	จังหวัดบุรีรัมย์มีการพัฒนาเต็มโตอย่างต่อเนื่องทำให้ต้องมีแหล่งท่องเที่ยวใหม่ๆ ในการรองรับประชาชนที่ให้ความสนใจบรรยากาศแบบธรรมชาติที่สามารถพักผ่อนได้ ออกกำลังกายได้ ให้มีสุขภาพแข็งแรง ทำให้ชีวิตความเป็นอยู่ดีขึ้น ประชาชนและนักท่องเที่ยวเข้ามาใช้ประโยชน์ รวมทั้งการจัดกิจกรรมแข่งขันปั่นจักรยาน ๘๖,๔๐๐ ราย/ปี	ร้อยละ ๘๐	ร้อยละ ๘๕	✓		

๒.๓ ผลผลิต(Outputs)

กิจกรรม	ชื่อผลผลิต	เป้าหมาย	ผลงานตามกิจกรรม		
			สูง	ตามแผน	ต่ำ
การพัฒนาโครงสร้างพื้นฐานและสิ่งอำนวยความสะดวกด้านการท่องเที่ยว	ปรับปรุงภูมิทัศน์อ่างเก็บน้ำห้วยจระเข้มาก ตำบลบ้านบัว อำเภอเมืองบุรีรัมย์ จังหวัดบุรีรัมย์ (ลานกิจกรรมและนันทนาการอ่างเก็บน้ำห้วยจระเข้มาก ตำบลบ้านบัว อำเภอเมืองบุรีรัมย์ จังหวัดบุรีรัมย์)	๘๖,๔๐๐ ราย		✓	

๒.๔ ความพึงพอใจของผู้รับบริการ(คิดเป็นร้อยละ) ร้อยละ ๘๐ . (ถ้ามี)

๒.๕ ปัญหา/อุปสรรคในการดำเนินงานโครงการ (ถ้าตอบ “มี” กรุณากรอกรายละเอียด)

ไม่มี

มี(ระบุ).....

๒.๖ แนวทางแก้ไข (ถ้ามี)

๒.๗ ข้อเสนอแนะ :

จุดแข็งของโครงการ -

จุดอ่อนของโครงการและแนวทางการพัฒนา -

(ลงชื่อ) .....ผู้รายงาน

(นายสมศักดิ์ ธิมา)

ผู้อำนวยการโครงการชลประทานบุรีรัมย์

๓. ภาพประกอบการดำเนินงานโครงการ / กิจกรรม

(หมายเหตุ ไม่เกิน ๑๕ รูป พร้อมแนบไฟล์ JPEG Image ด้วย )



แบบรายงานผลการดำเนินงานและประเมินผลโครงการตามแผนปฏิบัติการประจำปีของกลุ่ม  
จังหวัดภาคตะวันออกเฉียงเหนือตอนล่าง ๑  
ประจำปีงบประมาณ พ.ศ. ๒๕๖๔

- ก. ชื่อโครงการ ยกกระดับขีดความสามารถการท่องเที่ยวและผลิตภัณฑ์ไหมนครชัยบุรีรินทร์  
ชื่อกิจกรรมหลัก การพัฒนาโครงสร้างพื้นฐานและสิ่งอำนวยความสะดวกด้านการท่องเที่ยว  
ชื่อกิจกรรมย่อย/รายการ ก่อสร้างถนนลาดยางแอสฟัลติกคอนกรีต แยกทางหลวงหมายเลข ๒๔๔๕ –  
เตาเผาโบราณ อำเภอบ้านกรวด จังหวัดบุรีรัมย์ ผิวจราจรกว้าง ๗.๐๐ เมตร ระยะทาง ๑.๘๐๐ กิโลเมตร
- ข. หน่วยงานรับผิดชอบ แขวงทางหลวงชนบทบุรีรัมย์
- ค. วัตถุประสงค์ของโครงการ :  
๑. เพื่อเพิ่มศักยภาพด้านการท่องเที่ยวของกลุ่มจังหวัดภาคตะวันออกเฉียงเหนือตอนล่าง ๑  
๒. เพื่อให้นักท่องเที่ยวและประชาชนผู้ใช้เส้นทางได้รับความสะดวกและปลอดภัยในการเดินทาง
- ง. กลุ่มเป้าหมายของโครงการ  
นักท่องเที่ยวและประชาชนผู้ใช้เส้นทาง
- จ. วิธีการดำเนินงาน  
จ้างเหมา
- ฉ. ระยะเวลาดำเนินการ เริ่มต้น มีนาคม ๒๕๖๔ สิ้นสุด สิงหาคม ๒๕๖๔
- ช. งบประมาณ ๒๐,๐๐๐,๐๐๐ บาท
- ซ. สนองตอบต่อ :  
ตัวชี้วัดความสำเร็จตามเป้าหมายการพัฒนาของกลุ่มจังหวัด : ได้ถนนที่มีมาตรฐาน มีความสะดวกและ  
ปลอดภัยในการเดินทางเพิ่มขึ้น

ส่วนที่ ๑ ผลการปฏิบัติงานและผลการใช้จ่ายงบประมาณ :

๑.๑ การปฏิบัติงาน

กิจกรรม	แผนปฏิบัติงาน	ผลการปฏิบัติงาน (ทำจริง)
ก่อสร้างถนนลาดยางแอสฟัลติกคอนกรีต แยกทางหลวงหมายเลข ๒๔๔๕ – เตาเผาโบราณ อำเภอบ้านกรวด จังหวัดบุรีรัมย์ ผิวจราจรกว้าง ๗.๐๐ เมตร ระยะทาง ๑.๘๐๐ กิโลเมตร	ไตรมาสที่ ๒ (มีนาคม ๒๕๖๔) ไตรมาสที่ ๓ (เมษายน – มิถุนายน ๒๕๖๔) ไตรมาสที่ ๔ (กรกฎาคม – สิงหาคม ๒๕๖๔)	เริ่มต้นสัญญาจ้าง วันที่ ๒๗ มีนาคม ๒๕๖๔ – สิ้นสุดสัญญา จ้าง วันที่ ๓๐ สิงหาคม ๒๕๖๔



๑.๒ การใช้จ่ายงบประมาณ

งบประมาณ	ตาม พรบ.	ได้อนุมัติ	ก่อนนี้ ผูกพัน	เบิกจ่าย	ร้อยละ	เหลือจ่าย
งบดำเนินงาน	๒๐.๐๐๐๐	๒๐.๐๐๐๐	๑๙.๙๗๙๐	๑๙.๙๗๙๐	๑๐๐	๐.๐๒๑
งบลงทุน	-	-	-	-	-	-
งบรายจ่ายอื่น	-	-	-	-	-	-
รวมทั้งสิ้น	๒๐.๐๐๐๐	๒๐.๐๐๐๐	๑๙.๙๗๙๐	๑๙.๙๗๙๐	๑๐๐	๐.๐๒๑

๑.๓ สรุปผลการดำเนินงาน

ล่าช้ากว่าแผน                       ตามแผน                       เร็วกว่าแผน

๑.๔ การโอนเปลี่ยนแปลง/แก้ไข

ไม่มีการเปลี่ยนแปลงโอนหมวดรายจ่าย

มีการเปลี่ยนแปลงโอนหมวดรายจ่าย

จากหมวด..... เป็นหมวด..... จำนวนเงิน.....บาท

ส่วนที่ ๒ ข้อมูลการประเมินผลสัมฤทธิ์ของโครงการ :

๒.๑ วัตถุประสงค์

บรรลุตามวัตถุประสงค์ของโครงการ

ไม่บรรลุตามวัตถุประสงค์ของโครงการ เพราะ.....

๒.๒ ตัวชี้วัดความสำเร็จตามวัตถุประสงค์

วัตถุประสงค์	ตัวชี้วัด	เป้าหมาย	ผลที่ได้รับ	ผลงานตามกิจกรรม		
				สูง	ตามแผน	ต่ำ
เพื่อเพิ่มศักยภาพด้านการท่องเที่ยวของกลุ่มจังหวัดภาคตะวันออกเฉียงเหนือตอนล่าง ๑		๑.๘๐๐ กม.	๑.๘๐๐ กม.		✓	
เพื่อให้นักท่องเที่ยวและประชาชนผู้ใช้เส้นทางได้รับความสะดวกและปลอดภัยในการเดินทาง		ร้อยละ ๘๐	ร้อยละ ๙๐	✓		

### ๒.๓ ผลผลิต ( Outputs)

กิจกรรม	ชื่อผลผลิต	เป้าหมาย	ผลงานตามกิจกรรม		
			สูง	ตามแผน	ต่ำ
การพัฒนา โครงสร้าง พื้นฐานและสิ่ง อำนวยความสะดวก สะตวกด้านการ ท่องเที่ยว	ก่อสร้างถนนลาดยาง แอสฟัลติกคอนกรีต แยกทางหลวงหมายเลข ๒๔๔๕ - เตาเผาโบราณ อำเภอบ้านกรวด จังหวัดบุรีรัมย์ ผิวจราจร กว้าง ๗.๐๐ เมตร ระยะทาง ๑.๘๐๐ กิโลเมตร	๑.๘๐๐ กม.		✓	

๒.๔ ความพึงพอใจของผู้รับบริการ/กลุ่มเป้าหมาย/ประชาชน (คิดเป็นร้อยละ).....-..... (ถ้ามี)

๒.๕ ปัญหา/อุปสรรคในการดำเนินงานโครงการ (ถ้าตอบ “มี” กรุณาตอบรายละเอียด)

ไม่มี

มี(ระบุ) เนื่องจากด้วยสภาพอากาศมีฝนตก จึงทำให้งานเกิดความล่าช้า

๒.๖ แนวทางแก้ไข (ถ้ามี)

เปลี่ยนวัสดุใหม่ที่เปียกชื้น และเพิ่มเครื่องจักรในการทำงาน

๒.๗ ข้อเสนอแนะ :

จุดแข็งของโครงการ ถนนที่ได้รับการขยายเป็น ๔ ช่องจราจร สามารถรองรับปริมาณจราจรที่เพิ่มขึ้น มีความสะดวกปลอดภัย เป็นการพัฒนาทางด้านเศรษฐกิจและสังคม

จุดอ่อนของโครงการและแนวทางการพัฒนา ผู้ใช้รถใช้ถนนขับขี่ด้วยความเร็วสูง ก่อให้เกิดอุบัติเหตุได้ ควรนำกฎหมายจราจรมาบังคับใช้

(ลงชื่อ)..... ผู้รายงาน

(นายยุทธนา รักษาชนม์)

วิศวกรโยธาชำนาญการพิเศษ รักษาราชการแทน

ผู้อำนวยการแขวงทางหลวงชนบทบุรีรัมย์

๓. ภาพประกอบการดำเนินงานโครงการ / กิจกรรม  
ก่อนดำเนินการ



ระหว่างดำเนินการ



ดำเนินการแล้วเสร็จ



**แบบรายงานผลการดำเนินงานและประเมินผลโครงการตามแผนปฏิบัติการประจำปี  
ของกลุ่มจังหวัดภาคตะวันออกเฉียงเหนือตอนล่าง ๑  
ประจำปีงบประมาณ พ.ศ. ๒๕๖๔**

- ก. ชื่อโครงการ ยกกระดับขีดความสามารถการท่องเที่ยวและผลิตภัณฑ์ไหมนครชัยบุรีรินทร์  
ชื่อกิจกรรมหลัก การพัฒนาโครงสร้างพื้นฐานและสิ่งอำนวยความสะดวกด้านการท่องเที่ยว  
ชื่อกิจกรรมย่อย/รายการ พัฒนาเส้นทางเพื่อการท่องเที่ยว/รายการ ก่อสร้างขยายถนนลาดยางแอสฟัลติกคอนกรีต ทางหลวงหมายเลข ๒๔๔๕ ตอน แสลงโพน - ห้วยเสว อำเภอบึงสามพัน จังหวัดบุรีรัมย์ ผิวจราจรกว้าง ๑๔.๐๐ เมตร ไหล่ทางกว้างข้างละ ๐.๐๐ - ๒.๕๐ เมตร พร้อมเครื่องหมายอำนวยความสะดวกและปลอดภัย ระยะทาง ๑.๒๐๐ กิโลเมตร
- ข. หน่วยงานรับผิดชอบ แขวงทางหลวงบุรีรัมย์
- ค. วัตถุประสงค์ของโครงการ :  
๑. เพื่อรองรับการเดินทางของประชาชนเข้าสู่จังหวัดบุรีรัมย์ ภาคตะวันออกเฉียงเหนือ และจังหวัดใกล้เคียง  
๒. ส่งเสริมการค้าและการท่องเที่ยว
- ง. กลุ่มเป้าหมายของโครงการ :  
ผู้ใช้เส้นทาง และประชาชนสองข้างทาง อำเภอบึงสามพัน จังหวัดบุรีรัมย์
- จ. วิธีดำเนินการ จ้างเหมาดำเนินการก่อสร้างถนน
- ฉ. ระยะเวลาดำเนินการ เริ่มต้น วันที่ ๓๐ เมษายน ๒๕๖๔ สิ้นสุด วันที่ ๒๖ กันยายน ๒๕๖๔
- ช. งบประมาณ ๓๐,๐๐๐,๐๐๐ บาท (สามสิบล้านบาทถ้วน)
- ซ. สนองตอบต่อ :  
ตัวชี้วัดความสำเร็จตามเป้าหมายการพัฒนากลุ่มจังหวัด สายทางที่ได้รับการขยายผิวจราจร ระยะทาง ๑.๒๐๐ กิโลเมตร

**ส่วนที่ ๑ ผลการปฏิบัติงานและผลการใช้จ่ายงบประมาณ :**

**๑.๑ การปฏิบัติงาน**

กิจกรรม	แผนการปฏิบัติงาน	ผลการปฏิบัติงาน (ทำจริง)
กิจกรรมหลัก การพัฒนาโครงสร้างพื้นฐานและสิ่งอำนวยความสะดวกด้านการท่องเที่ยว กิจกรรมย่อย พัฒนาเส้นทางเพื่อการท่องเที่ยว รายการ ก่อสร้างขยายถนนลาดยางแอสฟัลติกคอนกรีต ทางหลวงหมายเลข ๒๔๔๕ ตอน แสลงโพน - ห้วยเสว อำเภอบึงสามพัน จังหวัดบุรีรัมย์ ผิวจราจรกว้าง ๑๔.๐๐ เมตร ไหล่ทางกว้างข้างละ ๐.๐๐ - ๒.๕๐ เมตร พร้อมเครื่องหมายอำนวยความสะดวกและปลอดภัย ระยะทาง ๑.๒๐๐ กิโลเมตร	วันเริ่มต้นสัญญา วันที่ ๓๐ เมษายน ๒๕๖๔ วันสิ้นสุดสัญญา วันที่ ๒๖ กันยายน ๒๕๖๔	เริ่มดำเนินการก่อสร้างวันที่ ๓๐ เมษายน ๒๕๖๔ สิ้นสุดวันที่ ๒๖ กันยายน ๒๕๖๔

๑.๒ การใช้จ่ายงบประมาณ

หน่วย : ล้านบาท ทศนิยม ๔ ตำแหน่ง

งบประมาณ	ตามพรบ.	ได้อนุมัติ	ก่อนนี้ผูกพัน	เบิกจ่าย	ร้อยละ	เหลือจ่าย
งบดำเนินงาน	-	-	-	-	-	-
งบลงทุน	๓๐.๐๐๐๐	๓๐.๐๐๐๐	๒๙.๙๑๘๙	๒๙.๙๑๘๘	๑๐๐	๔๕.๗๕
งบรายจ่ายอื่น	-	-	-	-	-	-
รวมทั้งสิ้น	๓๐.๐๐๐๐	๓๐.๐๐๐๐	๒๙.๙๑๘๙	๒๙.๙๑๘๘	๑๐๐	๔๕.๗๕

๑.๓ สรุปผลการดำเนินงาน

ล่าช้ากว่าแผน  ตามแผน  เร็วกว่าแผน

๑.๔ การโอนเปลี่ยนแปลง/แก้ไข

ไม่มีการเปลี่ยนแปลงโอนหมวดรายจ่าย

มีการเปลี่ยนแปลงโอนหมวดรายจ่าย

จากหมวด..... เป็นหมวด..... จำนวนเงิน.....บาท

ส่วนที่ ๒ ข้อมูลการประเมินผลสัมฤทธิ์ของโครงการ :

๒.๑ วัตถุประสงค์

บรรลุตามวัตถุประสงค์ของโครงการ

ไม่บรรลุตามวัตถุประสงค์ของโครงการ เพราะ.....

๒.๒ ตัวชี้วัดความสำเร็จตามวัตถุประสงค์

วัตถุประสงค์	ตัวชี้วัด	เป้าหมาย	ผลที่ได้รับ	ผลงานตามกิจกรรม		
				สูง	ตามแผน	ต่ำ
เพื่อพัฒนาโครงสร้างพื้นฐานและสิ่งอำนวยความสะดวกในทางเข้าถึงแหล่งท่องเที่ยว	สายทางที่ได้รับการขยายผิวจราจร	๑.๒๐๐ กม.	๑.๒๐๐ กม.		✓	
เพื่อให้ผู้ใช้เส้นทางเกิดความสะดวกปลอดภัยและลดอุบัติเหตุ	ประชาชนผู้ใช้ทางมีความสะดวกปลอดภัย	ร้อยละ ๘๐	ร้อยละ ๙๕	✓		

๒.๓ ผลผลิต (Outputs)

กิจกรรม	ชื่อผลผลิต	เป้าหมาย	ผลงานตามกิจกรรม		
			สูง	ตามแผน	ต่ำ
พัฒนาเส้นทางเพื่อการท่องเที่ยว	รายการ ก่อสร้างขยายถนนลาดยาง แอสฟัลติกคอนกรีต ทางหลวง หมายเลข ๒๔๔๕ ตอน แสงโตน - ห้วยเสว อำเภอประโคนชัย จังหวัดบุรีรัมย์ ผิวจราจรกว้าง ๑๔.๐๐ เมตร ไหล่ทางกว้างข้างละ ๐.๐๐ - ๒.๕๐ เมตร พร้อมเครื่องหมายอำนวยความสะดวกและปลอดภัย ระยะทาง ๑.๒๐๐ กิโลเมตร	ระยะทาง ๑.๒๐๐ กิโลเมตร		✓	

๒.๔ ความพึงพอใจของผู้รับบริการ (คิดเป็นร้อยละ).....-..... (ถ้ามี)

๒.๕ ปัญหา/อุปสรรคในการดำเนินงานโครงการ (ถ้าตอบ “มี” กรุณากรอกรายละเอียด)

ไม่มี

มี(ระบุ) ฝนตกชุกทำให้งานล่าช้ากว่าแผน

๒.๖ แนวทางแก้ไข (ถ้ามี)

เปลี่ยนวัสดุใหม่ที่เปียกชื้น และเพิ่มเครื่องจักรในการทำงาน

๒.๗ ข้อเสนอแนะ :

จุดแข็งของโครงการ ถนนที่ได้รับการขยายเป็น ๔ ช่องจราจร สามารถรองรับปริมาณจราจรที่เพิ่มขึ้น มีความสะดวกปลอดภัย เป็นการพัฒนาทางด้านเศรษฐกิจและสังคม

จุดอ่อนของโครงการและแนวทางการพัฒนา ผู้ใช้รถใช้ถนนขับขี่ด้วยความเร็วสูง ก่อให้เกิดอุบัติเหตุได้ ควรนำกฎหมายจราจรมาบังคับใช้

(ลงชื่อ) .....ผู้รายงาน

(นายประจักษ์ หม่อมสินธุ์)

วิศวกรโยธาปฏิบัติการ

๓. ภาพประกอบการดำเนินงานโครงการ / กิจกรรม

(หมายเหตุ ไม่เกิน ๑๕ รูป พร้อมแนบไฟล์ JPEG Image ด้วย )

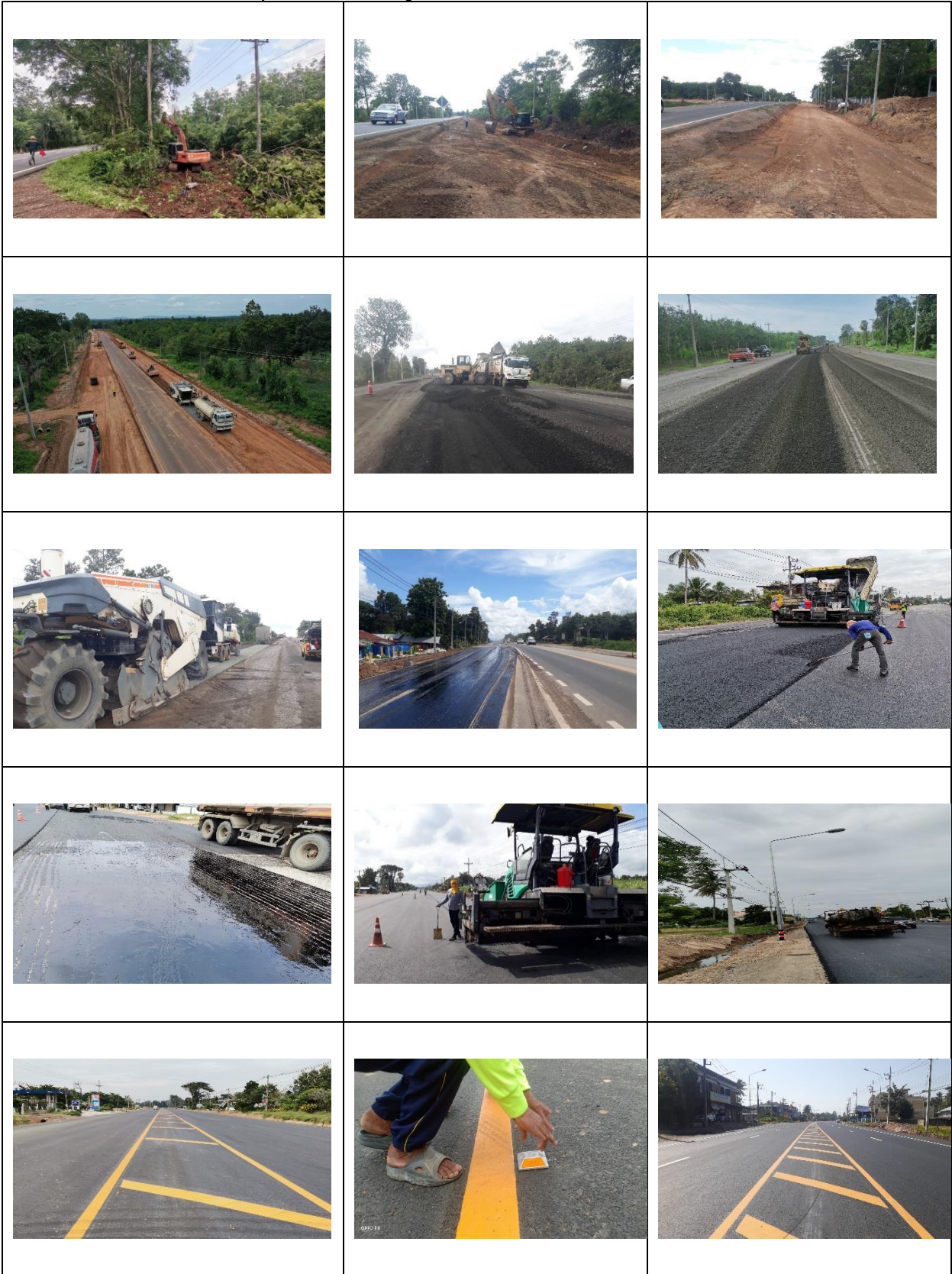

แบบรายงานผลการดำเนินงานและประเมินผลโครงการตามแผนปฏิบัติการประจำปีของกลุ่ม  
จังหวัดภาคตะวันออกเฉียงเหนือตอนล่าง ๑  
ประจำปีงบประมาณ พ.ศ. ๒๕๖๔

- ก. ชื่อโครงการ ยกระดับขีดความสามารถการท่องเที่ยวและผลิตภัณฑ์ไหมนครชัยบุรีรัมย์  
ชื่อกิจกรรมหลัก การพัฒนาโครงสร้างพื้นฐานและสิ่งอำนวยความสะดวกด้านการท่องเที่ยว  
ชื่อกิจกรรมย่อย/รายการ ก่อสร้างถนนลาดยางแอสฟัลติกคอนกรีต แยกทางหลวงหมายเลข ๒๒๔ -  
อุทยานประวัติศาสตร์พนมรุ้ง อำเภอเฉลิมพระเกียรติ จังหวัดบุรีรัมย์ ผิวจราจรกว้าง ๑๕.๐๐ เมตร ระยะทาง  
๑.๐๐๐ กิโลเมตร
- ข. หน่วยงานรับผิดชอบ แขวงทางหลวงชนบทบุรีรัมย์
- ค. วัตถุประสงค์ของโครงการ :
- เพื่อเพิ่มศักยภาพด้านการท่องเที่ยวของกลุ่มจังหวัดภาคตะวันออกเฉียงเหนือตอนล่าง ๑
  - เพื่อให้นักท่องเที่ยวและประชาชนผู้ใช้เส้นทางได้รับความสะดวกและปลอดภัยในการเดินทาง
- ง. กลุ่มเป้าหมายของโครงการ  
นักท่องเที่ยวและประชาชนผู้ใช้เส้นทาง
- จ. วิธีการดำเนินงาน  
จ้างเหมา
- ฉ. ระยะเวลาดำเนินการ เริ่มต้น มีนาคม ๒๕๖๔ สิ้นสุด สิงหาคม ๒๕๖๔
- ช. งบประมาณ ๒๐,๐๐๐,๐๐๐ บาท
- ซ. สนองตอบต่อ :  
ตัวชี้วัดความสำเร็จตามเป้าหมายการพัฒนาของกลุ่มจังหวัด : ได้ถนนที่มีมาตรฐาน มีความสะดวกและ  
ปลอดภัยในการเดินทางเพิ่มขึ้น

ส่วนที่ ๑ ผลการปฏิบัติงานและผลการใช้จ่ายงบประมาณ :

๑.๑ การปฏิบัติงาน

กิจกรรม	แผนปฏิบัติงาน	ผลการปฏิบัติงาน (ทำจริง)
ก่อสร้างถนนลาดยางแอสฟัลติกคอนกรีต แยกทางหลวงหมายเลข ๒๒๔ - อุทยาน ประวัติศาสตร์พนมรุ้ง อำเภอเฉลิมพระเกียรติ จังหวัดบุรีรัมย์ ผิวจราจรกว้าง ๑๕.๐๐ เมตร ระยะทาง ๑.๐๐๐ กิโลเมตร	ไตรมาสที่ ๒ (มีนาคม ๒๕๖๔) ไตรมาสที่ ๓ (เมษายน - มิถุนายน ๒๕๖๔) ไตรมาสที่ ๔ (กรกฎาคม - สิงหาคม ๒๕๖๔)	เริ่มต้นสัญญาจ้าง วันที่ ๒๓ มีนาคม ๒๕๖๔ - สิ้นสุดสัญญา จ้าง วันที่ ๒๖ สิงหาคม ๒๕๖๔



๑.๒ การใช้จ่ายงบประมาณ

งบประมาณ	ตาม พรบ.	ได้อนุมัติ	ก่อนนี้ ผูกพัน	เบิกจ่าย	ร้อยละ	เหลือจ่าย
งบดำเนินงาน	๒๐.๐๐๐๐	๒๐.๐๐๐๐	๑๙.๙๗๕๐	๑๙.๙๗๕๐	๑๐๐	๐.๐๒๕
งบลงทุน	-	-	-	-	-	-
งบรายจ่ายอื่น	-	-	-	-	-	-
รวมทั้งสิ้น	๒๐.๐๐๐๐	๒๐.๐๐๐๐	๑๙.๙๗๕๐	๑๙.๙๗๕๐	๑๐๐	๐.๐๒๕

๑.๓ สรุปผลการดำเนินงาน

ล่าช้ากว่าแผน                       ตามแผน                       เร็วกว่าแผน

๑.๔ การโอนเปลี่ยนแปลง/แก้ไข

ไม่มีการเปลี่ยนแปลงโอนหมวดรายจ่าย  
 มีการเปลี่ยนแปลงโอนหมวดรายจ่าย

จากหมวด..... เป็นหมวด..... จำนวนเงิน.....บาท

ส่วนที่ ๒ ข้อมูลการประเมินผลสัมฤทธิ์ของโครงการ :

๒.๑ วัตถุประสงค์

บรรลุตามวัตถุประสงค์ของโครงการ  
 ไม่บรรลุตามวัตถุประสงค์ของโครงการ เพราะ.....

๒.๒ ตัวชี้วัดความสำเร็จตามวัตถุประสงค์

วัตถุประสงค์	ตัวชี้วัด	เป้าหมาย	ผลที่ได้รับ	ผลงานตามกิจกรรม		
				สูง	ตามแผน	ต่ำ
เพื่อเพิ่มศักยภาพด้านการท่องเที่ยวของกลุ่มจังหวัดภาคตะวันออกเฉียงเหนือตอนล่าง ๑		๑.๐๐๐ กม.	๑.๐๐๐ กม.		✓	
เพื่อให้นักท่องเที่ยวและประชาชนผู้ใช้เส้นทางได้รับความสะดวกและปลอดภัยในการเดินทาง		ร้อยละ ๘๐	ร้อยละ ๙๐	✓		

๒.๓ ผลผลิต ( Outputs)

กิจกรรม	ชื่อผลผลิต	เป้าหมาย	ผลงานตามกิจกรรม		
			สูง	ตามแผน	ต่ำ
การพัฒนา โครงสร้าง พื้นฐานและสิ่ง อำนวยความสะดวก สะตวกด้านการ ท่องเที่ยว	ก่อสร้างถนนลาดยาง แอสฟัลติกคอนกรีต แยกทางหลวงหมายเลข ๒๒๔ – อุทยาน ประวัติศาสตร์พนมรุ้ง อำเภอเฉลิมพระเกียรติ จังหวัดบุรีรัมย์ ผิวจราจร กว้าง ๑๕.๐๐ เมตร ระยะทาง ๑.๐๐๐ กิโลเมตร	๑.๐๐๐ กม.		✓	

๒.๔ ความพึงพอใจของผู้รับบริการ/กลุ่มเป้าหมาย/ประชาชน (คิดเป็นร้อยละ).....-..... (ถ้ามี)

๒.๕ ปัญหา/อุปสรรคในการดำเนินงานโครงการ (ถ้าตอบ “มี” กรุณาตอบรายละเอียด)

ไม่มี

มี(ระบุ) เนื่องจากด้วยสภาพอากาศมีฝนตก จึงทำให้งานเกิดความล่าช้า

๒.๖ แนวทางแก้ไข (ถ้ามี)

เปลี่ยนวัสดุใหม่ที่เปียกชื้น และเพิ่มเครื่องจักรในการทำงาน

๒.๗ ข้อเสนอแนะ :

จุดแข็งของโครงการ ถนนที่ได้รับการขยายเป็น ๔ ช่องจราจร สามารถรองรับปริมาณจราจรที่เพิ่มขึ้น มีความสะดวกปลอดภัย เป็นการพัฒนาทางด้านเศรษฐกิจและสังคม

จุดอ่อนของโครงการและแนวทางการพัฒนา ผู้ใช้รถใช้ถนนขับขี่ด้วยความเร็วสูง ก่อให้เกิดอุบัติเหตุได้ ควรนำกฎหมายจราจรมาบังคับใช้

(ลงชื่อ)..... ผู้รายงาน

(นายยุทธนา รักษาชนม์)

วิศวกรโยธาชำนาญการพิเศษ รักษาราชการแทน

ผู้อำนวยการแขวงทางหลวงชนบทบุรีรัมย์

๓. ภาพประกอบการดำเนินงานโครงการ / กิจกรรม

ก่อนดำเนินการ



ระหว่างดำเนินการ



ดำเนินการแล้วเสร็จ



# แบบรายงานผลการดำเนินโครงการตามแผนปฏิบัติการประจำปี

ของกลุ่มจังหวัดภาคตะวันออกเฉียงเหนือตอนล่าง ๑  
ประจำปีงบประมาณ พ.ศ.๒๕๖๔

ก.ชื่อโครงการ : ยกระดับขีดความสามารถการท่องเที่ยว และผลิตภัณฑ์ไมهنครชัยบุรีรินทร์

กิจกรรมหลัก : การเพิ่มประสิทธิภาพการบริหารจัดการแปลงหม่อนให้มีคุณภาพ

กิจกรรมย่อย : ๑. การเพิ่มประสิทธิภาพการบริหารจัดการแปลงหม่อน

๒. การเลี้ยงไหมพันธุ์ดี

ข.หน่วยงานรับผิดชอบ ศูนย์หม่อนไหมเฉลิมพระเกียรติฯ บุรีรัมย์

ค.วัตถุประสงค์ของโครงการ

๑. เพื่อเพิ่มประสิทธิภาพและช่วยลดต้นทุนในการดูแลแปลงหม่อนและเพื่อช่วยเพิ่มผลผลิตใบหม่อนสำหรับเลี้ยงไหมให้มากขึ้น

๒. เพื่อพัฒนาประสิทธิภาพการจัดการและลดต้นทุนในการเลี้ยงไหมพันธุ์

ง.กลุ่มเป้าหมายของเกษตรกร

-เกษตรกรจำนวน ๒๔๐ ราย

๑. การเพิ่มประสิทธิภาพการบริหารจัดการแปลงหม่อน จำนวน ๑๒๐ ราย

๒. การเลี้ยงไหมพันธุ์ดี จำนวน ๑๒๐ ราย

ข.หน่วยงานรับผิดชอบ ศูนย์หม่อนไหมเฉลิมพระเกียรติฯ บุรีรัมย์

จ.วิธีดำเนินงาน

๑ กิจกรรมย่อยที่ ๑.

การเพิ่มประสิทธิภาพการบริหารจัดการแปลงหม่อนให้มีคุณภาพ (หลักสูตร ๓ วัน) โดยเป้าหมายการ

ฝึกอบรมจำนวน ๑๒๐ คน

โดยแบ่งการฝึกอบรมเป็น ๒ รุ่น ได้แก่

-รุ่นที่ ๑

ระหว่างวันที่ ๒๙-๓๑ มีนาคม ๒๕๖๔ อาคาร SML อเนกประสงค์ ของหมู่บ้านท่างาม ต.พุทไธสง อ.พุทไธสง จ.บุรีรัมย์ จำนวน ๖๐ ราย

- รุ่นที่ ๒

ระหว่างวันที่ ๑-๓ เมษายน ๒๕๖๔ อาคารอเนกประสงค์ ณ. กลุ่มทอผ้าไหมบ้านหนองม่วง ต.หนองชัยศรี อ.หนองหงส์ จ.บุรีรัมย์ จำนวน ๖๐ ราย

-โดยมีหลักสูตรการฝึกอบรม ๓ วัน ดังนี้ หลักสูตรการอบรม รุ่นที่ ๑ และ ๒ ดังนี้

ตารางที่ ๑ การเพิ่มประสิทธิภาพการบริหารจัดการแปลงหม่อนให้มีคุณภาพสำหรับใช้ฝักอบรมรุ่น  
ที่ ๑ และ ๒ (หลักสูตร ๓ วัน)

วันที่อบรม	เวลา	รายละเอียดของกิจกรรม
วันที่ ๑	เช้า: -เวลา ๐๘ : ๐๐ น.- ๐๘ : ๓๐ น. ๐๘ : ๓๐ น.-๑๒: ๓๐ น.  บ่าย: เวลา ๑๓ : ๓๐ น.-๑๗: ๐๐ น.	-ลงทะเบียน/ประเมินผลก่อนฝักอบรม โดย เจ้าหน้าที่ ศम्म.บุรีรัมย์ -พิธีเปิดการฝักอบรม ท่าน ผอ ศम्म.สุพรรณ โสภา -ภาคทฤษฎีและปฏิบัติ เรื่อง ความรู้เรื่อง การจัดการ ดิน และเทคนิคการบำรุงและดูแลรักษาสวนหม่อน (โดย เจ้าหน้าที่จากสถานีพัฒนาที่ดินบุรีรัมย์ กรม พัฒนาที่ดิน สังกัด กระทรวงเกษตรและสหกรณ์  -ปัจจัยสู่ความสำเร็จในอาชีพการปลูกหม่อนเลี้ยงไหม (โดยเจ้าหน้าที่ ศम्म.บุรีรัมย์)
วันที่ ๒	เช้า: -เวลา ๐๘ : ๐๐ น.- ๐๘ : ๓๐ น.  บ่าย: -เวลา ๑๓ : ๓๐ น.-๑๗: ๐๐ น.	-ภาคทฤษฎี เรื่อง การบริหารจัดการแปลงหม่อนให้ เพียงพต่อการเลี้ยง ไหมตลอดปี (เจ้าหน้าที่ ศम्म.บุรีรัมย์)  -ภาคปฏิบัติ เรื่อง การบริหารจัดการแปลงหม่อนให้ เพียงพต่อการเลี้ยงไหมตลอดปี (เจ้าหน้าที่ ศम्म. บุรีรัมย์)
วันที่ ๓	เช้า: -เวลา ๐๘ : ๐๐ น.- ๐๘ : ๓๐ น.  บ่าย: -เวลา ๑๓ : ๓๐ น.-๑๗: ๐๐ น.	-เรื่องโรคและแมลงศัตรูสำคัญของการทำสายใบ หม่อนและการบริหารจัดการโรคและแมลงศัตรูหม่อน ที่ปลอดภัยและเป็นมิตรกับการเลี้ยงไหม (เจ้าหน้าที่ ศम्म.บุรีรัมย์)  ภาคปฏิบัติ -เรื่อง โรคและแมลงศัตรูสำคัญของการทำสายใบ หม่อน และการบริหารจัดการโรคและแมลงศัตรูที่ ปลอดภัยและเป็น มิตรกับการเลี้ยงไหม โดย เจ้าหน้าที่ ศम्म. บุรีรัมย์ -ประเมินผลหลังการฝักอบรม -ปิดการอบรมเวลา ๑๗: ๐๐ น

/๒. กิจกรรมย่อยที่ ๒...

**๒. กิจกรรมย่อยที่ ๒. การเลี้ยงไหมพันธุ์ดี (หลักสูตร ๒ วัน)** โดยมีเป้าหมายการฝึกอบรมจำนวน ๑๒๐ คน แบ่งหลักสูตรการฝึกอบรม ๒ หลักสูตรดังนี้

-**รุ่นที่ ๑** เกษตรกรกลุ่มเป้าหมายที่เลี้ยงไหมอุตสาหกรรมในพื้นที่ อ.หนองกี่ จ.บุรีรัมย์ จำนวน ๖๐ ราย เรื่อง การเลี้ยงไหมอุตสาหกรรม ณ.ที่ทำการกลุ่มบ้านขามน้อย ต.เย็บปราสาท อ.หนองกี่ จ.บุรีรัมย์ (๒ วัน) โดยแบ่งการฝึกอบรมออกเป็น ๒ รุ่นดังนี้ รุ่นที่ ๑/๑ ระหว่างวันที่ ๕-๖ กรกฎาคม ๒๕๖๔ และ รุ่นที่๑/๒ ระหว่างวันที่ ๗-๘ กรกฎาคม ๒๕๖๔

**ตารางที่ ๒** กิจกรรมย่อยที่ ๒. การเลี้ยงไหมพันธุ์ดี (หลักสูตร ๒ วัน) รุ่นที่ ๑ เรื่อง การเลี้ยงไหมอุตสาหกรรม

วันที่อบรม	เวลา	รายละเอียดของกิจกรรม
วันที่ ๑	เช้า: -เวลา ๐๘ : ๐๐ น.- ๐๘ : ๓๐ น. ๐๘ : ๓๐ น.-๑๒: ๓๐ น.  บ่าย: เวลา ๑๓ : ๓๐ น.-๑๗: ๐๐ น.	-ลงทะเบียน/ประเมินผลก่อนฝึกอบรม โดย เจ้าหน้าที่ ศมม.บุรีรัมย์ -พิธีเปิดการฝึกอบรม ท่าน ผอ ศมม.สุพรรณ โสภาก -ทบทวนความรู้และแบ่งกลุ่มเพื่อถอดบทเรียนจัดทำแผนการเลี้ยงไหมอุตสาหกรรม (โดยเจ้าหน้าที่จาก ศมม.บุรีรัมย์)  -นำเสนอผลงานการถอดบทเรียนและสรุปผลการดำเนินงานประจำปี ของกลุ่ม (โดย เจ้าหน้าที่จาก ศมม.บุรีรัมย์)
วันที่ ๒	เช้า: -เวลา ๐๘ : ๐๐ น.- ๐๘ : ๓๐ น.  บ่าย: -เวลา ๑๓ : ๓๐ น.-๑๗: ๐๐ น.	-ทิศทาง การเลี้ยงไหมอุตสาหกรรมและแนวทางการขยายผลสู่กลุ่มเป้าหมายเพื่อแก้จน (ในรูปแบบการเสวนา (โดย เจ้าหน้าที่จาก ศมม.บุรีรัมย์) -ศึกษาดูงานแปลงต้นแบบในพื้นที่จำนวน ๒ โรงเรียน วิเคราะห์ปัญหาและแนวทางการพัฒนา ร่วมกันในกลุ่ม -สรุปผล (โดย เจ้าหน้าที่จาก ศมม.บุรีรัมย์) -ประเมินผลหลังการฝึกอบรม -ปิดการอบรมเวลา ๑๗ : ๐๐ น.

/- รุ่นที่ ๒ เกษตรกร...

- รุ่นที่ ๒ เกษตรกรกลุ่มเป้าหมายที่เลี้ยงไหมหัตถกรรมในพื้นที่ ต.หินโคน อ. ลำปลายมาศ จ. บุรีรัมย์ จำนวน ๖๐ ราย เรื่องการเลี้ยงไหมหัตถกรรม โดยแบ่งการฝึกอบรมออกเป็น ๒ รุ่นดังนี้ รุ่นที่ ๒/๑ ระหว่างวันที่ ๑-๒ กรกฎาคม ๒๕๖๔ และ รุ่นที่ ๒/๒ ระหว่างวันที่ ๓-๔ กรกฎาคม ๒๕๖๔

ตารางที่ ๒ กิจกรรมย่อยที่ ๒. การเลี้ยงไหมพันธุ์ดี (หลักสูตร ๒ วัน) รุ่นที่ ๒ เรื่องการเลี้ยงไหมหัตถกรรม

วันที่อบรม	เวลา	รายละเอียดของกิจกรรม
วันที่ ๑	เช้า: -เวลา ๐๘ : ๐๐ น.- ๐๘ : ๓๐ น. ๐๘ : ๓๐ น.-๑๒: ๓๐ น.  บ่าย: เวลา ๑๓ : ๓๐ น.-๑๗: ๐๐ น .	-ลงทะเบียน/ประเมินผลก่อนฝึกอบรม โดย เจ้าหน้าที่ ศมม.บุรีรัมย์ -พิธีเปิดการฝึกอบรม ท่าน ผอ ศมม.สุพรรณ โสภาก -ทบทวนความรู้และแบ่งกลุ่มเพื่อถอดบทเรียนจัดทำแผนการเลี้ยงไหมหัตถกรรม (ฉบับทบทวน) -ฝึกทักษะการเลี้ยงไหม โดยเจ้าหน้าที่จาก ศมม.บุรีรัมย์  -นำเสนอผลงานการถอดบทเรียน สรุปผลการดำเนินงานประจำปีของกลุ่ม (โดย เจ้าหน้าที่ ศมม.บุรีรัมย์)
วันที่ ๒	เช้า: -เวลา ๐๘ : ๐๐ น.- ๐๘ : ๓๐ น.  บ่าย: -เวลา ๑๓ : ๓๐ น.-๑๗: ๐๐ น.	-ทิศทางการเลี้ยงไหมของกลุ่มและปัญหาที่พบในพื้นที่เกษตรกร (โดย เจ้าหน้าที่ ศมม.บุรีรัมย์)  -ศึกษาดูงานแปลงต้นแบบในพื้นที่จำนวน ๒ โรงเรือน วิเคราะห์ปัญหาและแนวทางการพัฒนาร่วมกันในกลุ่ม/สรุปผล -สรุปผล (โดย เจ้าหน้าที่จาก ศมม.บุรีรัมย์) -ประเมินผลหลังการฝึกอบรม -ปิดการอบรมเวลา ๑๗ : ๐๐ น.

/ณ.ระยะเวลา...



จ.ระยะเวลาดำเนินการ เริ่มต้น ตุลาคม ๒๕๖๓ สิ้นสุด กันยายน ๒๕๖๔

ข.งบประมาณ ๔๗๔,๑๕๐ บาท (สี่แสนเจ็ดหมื่นสี่พันบาทหนึ่งร้อยห้าสิบบาทถ้วน)

ค.สนองตอบต่อ:

ตัวชี้วัดความสำเร็จตามเป้าหมายการพัฒนาของกลุ่มจังหวัด ด้านการพัฒนาอุตสาหกรรมการท่องเที่ยว และผลิตภัณฑ์ใหม่

ส่วนที่ ๑ ผลการปฏิบัติงานและผลการใช้จ่ายงบประมาณ:

๑.๑ การปฏิบัติงาน

กิจกรรม	แผนการปฏิบัติงาน	ผลการปฏิบัติงาน(ทำจริง)
-รับสมัครเกษตรกรเกษตรเข้าร่วมกิจกรรมการอบรมจำนวน ๒๔๐ ราย	-ไตรมาสที่ ๒ (มกราคม-มีนาคม ๒๕๖๔)	- ๑-๒ มีนาคม ๒๕๖๔
-ฝึกอบรมเกษตรกรตามแผนที่กำหนด ๑. กิจกรรมย่อยที่ ๑. การเพิ่มประสิทธิภาพการบริหารจัดการแปลงหม่อนให้มีคุณภาพ (หลักสูตร ๓ วัน) โดยเป้าหมายการฝึกอบรมจำนวน ๑๒๐ คน  ๒.กิจกรรมย่อยที่ ๒. การเลี้ยงไหมพันธุ์ดี	-ไตรมาสที่ ๓ (เมษายน-มิถุนายน ๒๕๖๔ )	-กิจกรรมย่อยที่ ๑. รุ่นที่ ๑ ระหว่างวันที่ ๒๙-๓๑ มีนาคม ๒๕๖๔ และรุ่นที่ ๒ ระหว่างวันที่ ๑-๓ เมษายน ๒๕๖๔  -กิจกรรมย่อยที่ ๒. การเลี้ยงไหมพันธุ์ดีรุ่นที่ ๑/๑ ระหว่างวันที่ ๕-๖ กรกฎาคม ๒๕๖๔ และ รุ่นที่๑/๒ ระหว่างวันที่ ๗-๘ กรกฎาคม ๒๕๖๔
-ติดตามและประเมินผล	-ไตรมาสที่ ๔ (กรกฎาคม-กันยายน ๒๕๖๔)	- เดือนสิงหาคม-กันยายน ๒๕๖๔

/๑.๒ การเบิกจ่าย...

### ๑.๒ การเบิกจ่ายงบประมาณ

งบประมาณ	ตามพรบ.	ได้อนุมัติ	ก่อนนี้ ผูกพัน	เบิกจ่าย	ร้อยละ	เหลือจ่าย
งบดำเนินงาน	๔๗๔,๑๕๐	๔๗๔,๑๕๐		๔๔๗,๙๒๒.๔๐	๑๐๐	๒๖,๒๒๗.๖๐
งบลงทุน						
งบรายจ่ายอื่น						
รวมทั้งสิ้น	๔๗๔,๑๕๐	๔๗๔,๑๕๐		๔๔๗,๙๒๒.๔๐	๑๐๐	๒๖,๒๒๗.๖๐

### ๑.๓ สรุปผลการดำเนินงาน

ล่าช้ากว่าแผน  ตามแผน  เร็วกว่าแผน

### ๑.๔ การโอนเปลี่ยนแปลง/แก้ไข

ไม่มีการเปลี่ยนแปลงโอนหมวดรายจ่าย  
 มีการเปลี่ยนแปลงโอนหมวดรายจ่าย

### ส่วนที่ ๒ ข้อมูลการประเมินผลสัมฤทธิ์ของโครงการ

#### ๒.๑ วัตถุประสงค์

บรรลุวัตถุประสงค์ของโครงการ  
 ไม่บรรลุวัตถุประสงค์ของโครงการ

#### ๒.๒ ตัวชี้วัดความสำเร็จตามวัตถุประสงค์

วัตถุประสงค์	ตัวชี้วัด	เป้าหมาย	ผลที่ได้รับ	ผลงานตามกิจกรรม		
				สูง	ตาม แผน	ต่ำ
๑. เพื่อเพิ่มประสิทธิภาพและช่วยลดต้นทุนในการดูแลแปลงหม่อนและเพื่อช่วยเพิ่มผลผลิตใบหม่อนสำหรับเลี้ยงไหมให้มากขึ้น	-เกษตรกรสามารถนำองค์ความรู้ที่ได้จากการอบรมไปประยุกต์ใช้ในการดูแลแปลงหม่อนใหม่ได้จริง ส่งผลให้สามารถลดต้นทุนในการเลี้ยงไหมได้	ร้อยละ ๑๐	ร้อยละ ๑๐		√	
๒. เพื่อพัฒนาประสิทธิภาพการจัดการและลดต้นทุนในการเลี้ยงไหมพันธุ์ดี	-เกษตรกรสามารถนำองค์ความรู้ที่ได้จากการอบรมไปประยุกต์ใช้ในการเลี้ยงไหมได้จริง ส่งผลให้สามารถลดต้นทุนในการเลี้ยงไหมได้	ร้อยละ ๑๐	ร้อยละ ๑๐		√	

/๒.๓ ผลผลิต...

## ๒.๓ ผลผลิต (Outputs)

กิจกรรม	ชื่อผลผลิต	เป้าหมาย	ผลที่ได้รับ	ผลงานตามกิจกรรม		
				สูง	ตามแผน	ต่ำ
-การเพิ่มประสิทธิภาพการบริหารจัดการแปรงหม่อน	-ผลผลิตใบหม่อน ๒,๕๐๐-๓,๐๐๐ กิโลกรัม/ไร่/ปี	๑๒๐ ไร่	๑๒๐ ไร่		√	
-การเลี้ยงไหมพันธุ์ดี	-เลี้ยงไหมได้ ๗-๘ รุ่น/ปี	๑๒๐ ไร่	๑๒๐ ไร่			

๒.๔ ความพึงพอใจของผู้รับบริการ (คิดเป็นร้อยละ) ร้อยละ ๙๐ (ถ้ามี)

๒.๕ ปัญหา/อุปสรรคในการดำเนินงานโครงการ (ถ้าตอบ มี กรุณากรอกรายละเอียด)

ไม่มี

มี (ระบุ)

๒.๖ แนวทางแก้ไข (ถ้ามี) -

๒.๗ ข้อเสนอแนะ: ไม่มี

(ลงชื่อ) น.รี. อาญาเมือง ผู้รายงาน

(นางสาวนรี อาญาเมือง)

นักวิชาการเกษตรปฏิบัติการ

### ๓.ภาพประกอบการดำเนินงานโครงการ/กิจกรรม

#### ๓.๑ ก่อนการอบรม

##### ๓.๑.๑ หลักสูตรการเพิ่มประสิทธิภาพการบริหารจัดการแปลงหม่อนและการเลี้ยงไหมพันธุ์ดี



#### ๓.๒ ระหว่างการอบรม

##### ๓.๒.๑ หลักสูตรการเพิ่มประสิทธิภาพการบริหารจัดการแปลงหม่อน

-รุ่นที่ ๑ ภาพประกอบที่ ๔-๗ แสดงการอบรมรุ่นที่ ๑ ระหว่างวันที่ ๒๙-๓๑ มีนาคม ๒๕๖๔  
ณ.อาคาร SML อเนกประสงค์ ของหมู่บ้านท่างาม ต.พุกไธสง อ.พุกไธสง จ.บุรีรัมย์



##### ๓.๒.๒ หลักสูตรการเพิ่มประสิทธิภาพการบริหารจัดการแปลงหม่อน

-รุ่นที่ ๒ แสดงการอบรมรุ่นที่ ๒ ระหว่างวันที่ ๑-๓ เมษายน ๒๕๖๔ ณ.อาคารอเนกประสงค์  
ณ. กลุ่มทอผ้าไหมบ้านหนองม่วง ต.หนองชัยศรี อ.หนองหงส์ จ.บุรีรัมย์



๓.๒.๒ หลักสูตรการเลี้ยงไหมพันธุ์ดี

-รุ่นที่ ๑ การเลี้ยงไหมอุตสาหกรรม ณ.ที่ทำการกลุ่มบ้านขามน้อย ต. เย้ย  
ปราสาท อ. หนองกี่ จ. บุรีรัมย์ (๒ วัน) โดยแบ่งการฝึกอบรมออกเป็น ๒ รุ่น ได้แก่ รุ่น  
ที่ ๑/๑ ระหว่างวันที่ ๕-๖ กรกฎาคม ๒๕๖๔ และ รุ่นที่๑/๒ ระหว่างวันที่ ๗-๘  
กรกฎาคม ๒๕๖๔



-รุ่นที่ ๒ เกษตรกรกลุ่มเป้าหมายที่เลี้ยงไหมหัตถกรรมในพื้นที่ ต.หินโคน อ. ลำปลายมาศ จ.  
บุรีรัมย์ จำนวน ๖๐ ราย เรื่องการเลี้ยงไหมหัตถกรรม โดยแบ่งการฝึกอบรมออกเป็น  
๒ รุ่นดังนี้ รุ่นที่ ๒/๑ ระหว่างวันที่ ๑-๒กรกฎาคม ๒๕๖๔ และ รุ่นที่๒/๒ ระหว่าง  
วันที่ ๓-๔ กรกฎาคม ๒๕๖๔



๓. หลังการฝึกอบรมเสร็จสิ้นแล้ว

๓.๑.หลักสูตรการเพิ่มประสิทธิภาพการบริหารจัดการแปลงหม่อน





๓.๒.หลักสูตรการเลี้ยงไหมพันธุ์ดี  
-การเลี้ยงไหมอุตสาหกรรม



-การเลี้ยงไหมหัตถกรรม





ภาพประกอบการฝึกอบรม รุ่นที่ ๑ (ต่อ)



ภาพที่ ๕ ภาพแสดงผลงานรุ่นที่ ๑



ภาพที่ ๖ ภาพแสดงการประดับสร้อยคอบนหุ่น เพื่อนำเสนอผลงาน



ภาพที่ ๗ ภาพแสดงตุ้มหูผลงานรุ่นที่ ๑



ภาพที่ ๘ แสดงผลงานรุ่นที่ ๑

ภาพประกอบการฝึกอบรม รุ่นที่ ๒





๓.๓ หลังการฝึกอบรม







**แบบรายงานผลการดำเนินโครงการตามแผนปฏิบัติการประจำปี  
ของกลุ่มจังหวัดภาคตะวันออกเฉียงเหนือตอนล่าง ๑  
ประจำปีงบประมาณ พ.ศ.๒๕๖๔**

---

ก.ชื่อโครงการ : ส่งเสริมและสนับสนุนผลิตภัณฑ์ใหม่ของกลุ่มจังหวัดภาคตะวันออกเฉียงเหนือตอนล่าง ๑ ให้เป็นที่ต้องการของตลาดภายในและต่างประเทศ

ชื่อกิจกรรมหลัก           นวัตกรรมการผลิตผ้าไหมครบวงจร

ชื่อกิจกรรมย่อย           ไหมรักษ์โลก

ข.หน่วยงานรับผิดชอบ   ศูนย์หม่อนไหมเฉลิมพระเกียรติฯ บุรีรัมย์

ค.วัตถุประสงค์ของโครงการ

๑. เพื่อลดต้นทุนการผลิตไหมและผลิตภัณฑ์แปรรูปจากไหม
๒. เพื่อช่วยส่งเสริมและสนับสนุนผลิตภัณฑ์ใหม่ของกลุ่มจังหวัดภาคตะวันออกเฉียงเหนือตอนล่าง ๑ ให้เป็นที่ต้องการของตลาดภายในและต่างประเทศ

ง.กลุ่มเป้าหมายของเกษตรกร

-เกษตรกรจำนวน ๔๐ ราย ณ.ตำบลจรเข้มาก อำเภอประโคนชัย จ.บุรีรัมย์

จ.วิธีดำเนินงาน

โดยการฝึกอบรมเชิงปฏิบัติการในเรื่อง ผลิตภัณฑ์ต้นแบบเครื่องประดับจากรังไหมและเส้นไหมเรื่อง ในกิจกรรมไหมรักษ์โลก จำนวน ๘ วัน ดังนี้

-รุ่นที่ ๑ ระหว่างวันที่ ๒๑-๒๘ กรกฎาคม ๒๕๖๔

-รุ่นที่ ๒ ระหว่างวันที่ ๒๙ กรกฎาคม-๕ สิงหาคม ๒๕๖๔

ตามรายละเอียดการดำเนินงานดังนี้

๑. รุ่นที่ ๑ จัดขึ้นระหว่างวันที่ ๒๑-๒๘ กรกฎาคม ๒๕๖๔

-ชื่อผลงาน คือ ตุ่มหูและสร้อยคอประดับสำหรับท่านสุภาพสตรีจากรังไหมและเส้นไหมพันธุ์ไทยพื้นบ้าน) โดยได้ดำเนินการอบรมเกษตรกรจำนวน ๒๐ ราย โดยมีวิทยากร คือ นายกฤษกร แก้วโบราณ เป็นผู้มาฝึกทักษะและถ่ายทอดประสบการณ์ตลอดจนการควบคุมกระบวนการผลิตผลงานให้เป็นไปตามแผนที่กำหนด โดยมีหลักสูตรการอบรมดังนี้

๑.๒ อบรมวันที่ ๑ (วันที่ ๒๑ กรกฎาคม ๒๕๖๔)

-หลังเปิดการฝึกอบรมรุ่นที่ ๑ แล้ว ได้ดำเนินการประเมินผลการฝึกอบรมในรูปแบบ การนำเสนอประสบการณ์ในการทำงานที่เกี่ยวข้องกับหม่อนไหมของเกษตรกร พร้อมทั้งประเมินประสบการณ์เพื่อเป็นตัวกำหนดการแบ่งกลุ่มในการทำงาน

๑.๒.๑ ภาคทฤษฎี

-ปรับพื้นฐานของเกษตรกรในเรื่อง ทฤษฎีการใช้สีและแนวโน้มแฟชั่นของโลก ปี ๒๐๒๑ เรื่องของแรงบันดาลใจในการออกแบบผลงานประจำปี ๒๕๖๔ รุ่นที่ ๑ ผลงาน คือ โสป (Hope) หรือ ความหวัง (เพื่อบอก /เล่าเรื่องราว..

เล่าเรื่องราวและแรงบันดาลใจในการสร้างสรรค์ผลงานการทำของเครื่องประดับสตรีจากรังไหมและเส้นไหมในแนว ไหมรักษ์โลก ๒๐๒๑ ) โดยมีต้นแบบเครื่องประดับมี ๔ โทนสี ให้ฝึกปฏิบัติ ดังนี้

๑.๒.๑.๑) เครื่องประดับโทนสีส้มอมชมพู (Desert Flower)

๑.๒.๑.๒) เครื่องประดับโทนสีม่วง สีม่วง (Petunia PANTONE ๑๙-๓๖๓๒ TCX)

๑.๒.๑.๓) เครื่องประดับสีแสด (PANTONE ๑๗-๑๕๖๔ TCX)

๑.๒.๑.๔) เครื่องประดับโทนสีขาว Egret PANTONE ๑๑-๐๑๐๓ TCX

โดยทั้งนี้ได้กำหนดธีม (Theme) หรือแก่นเรื่อง คือ HOPE (ความหวัง) การรับพลังแสงแรกของปี กับ “ปีใหม่ พนมรุ้ง รัชมงคลเบิกฟ้า ขอพรเพื่อเสริมบารมี เพื่อการกำหนดทิศทางในการดำเนินงาน

## ๑.๒.๒ ภาคปฏิบัติ

-แบ่งกลุ่ม ๔ กลุ่มๆละ ๕ คน เพื่อให้สะดวกในการทำงานและลดความแออัดเพิ่มระยะห่างตามมาตรการของราชการที่กำหนด แบ่งวัสดุและอุปกรณ์สำหรับการฝึกทักษะตลอดหลักสูตรการฝึกอบรม พร้อมทั้งนำเสนอแนวความคิดและแรงบันดาลใจ ของกลุ่มก่อนการลงมือสร้างผลงาน

### ๑.๓ อบรมวันที่ ๒ (วันที่ ๒๒ กรกฎาคม ๒๕๖๔)

๑.๓.๑ ภาคทฤษฎี เทคนิคการฟอกและย้อมรังไหมเพื่อให้ปลอดภัยและไม่มีสิ่งปนเปื้อนสู่สิ่งแวดล้อมในอนาคตโดยสารเคมีต่างๆและสีที่ใช้จะต้องได้รับการรับรองมาตรฐานและไม่มีพิษต่อสิ่งแวดล้อม

๑.๓.๒ ภาคปฏิบัติ ฝึกปฏิบัติการฟอกและย้อมรังไหม พร้อมทั้งย้อมสีรังไหมตามสีที่กำหนดไว้ และฝึกลงมือให้รังไหมที่ผ่านการย้อมสีแล้วให้แห้งสนิท ในตะกร้าพลาสติกเพื่อรอการฝึกทักษะในขั้นตอนต่อไป

### ๑.๔ อบรมวันที่ ๓ (วันที่ ๒๓ กรกฎาคม ๒๕๖๔)

๑.๔.๑ ภาคทฤษฎี เทคนิคการฟอกและย้อมเส้นไหมเพื่อให้ปลอดภัยและไม่มีสิ่งปนเปื้อนสู่สิ่งแวดล้อมในอนาคต ด้วยสารเคมีต่างๆ และสีที่ใช้จะต้องได้รับการรับรองมาตรฐานและไม่มีพิษต่อสิ่งแวดล้อม

๑.๔.๒ ภาคปฏิบัติ ฝึกปฏิบัติการฟอกและย้อมรังไหม พร้อมทั้งย้อมสีเส้นไหมตามสีที่กำหนดไว้ และฝึกลงมือให้รังไหมที่ผ่านการย้อมสีแล้วให้แห้งสนิทบนราวไม้หรือราวเหล็กที่สะอาดเพื่อรอการฝึกทักษะในขั้นตอนต่อไป

### ๑.๕ อบรมวันที่ ๔ (วันที่ ๒๔ กรกฎาคม ๒๕๖๔)

๑.๕.๑ ภาคทฤษฎี การตรวจสอบคุณภาพของรังไหมและเส้นไหมที่ผ่านการฟอกและย้อมสีแล้ว พร้อมทั้งคัดคุณภาพรังไหมและเส้นไหมให้พร้อมสำหรับการฝึกทักษะในขั้นตอนต่อไป หากมีตำหนิต้องย้อมทับใหม่อีกครั้ง

๑.๕.๒ ภาคปฏิบัติ ดำเนินการตรวจสอบคุณภาพของรังไหมและเส้นไหมที่ผ่านการฟอกและย้อมสีแล้วด้วยตนเองและคัดคุณภาพรังไหมและเส้นไหม ส่งผลงานให้วิทยากรตรวจประเมินผลและให้คะแนนน้ำหนักสีอีกครั้ง ไม่พบตำหนิใดๆบนรังไหมและเส้นไหมที่ได้ฝึกปฏิบัติแล้วนั้น รังไหมและเส้นไหมสามารถนำไปขึ้นรูปประกอบการทำเครื่องประดับได้ในขั้นตอนต่อไป

### ๑.๖ อบรมวันที่ ๕ (วันที่ ๒๕ กรกฎาคม ๒๕๖๔)

๑.๖.๑ ภาคทฤษฎี องค์ประกอบและความสมบูรณ์ของเครื่องประดับจากรังไหมและเส้นไหม

/การไล่น้ำหนัก...

การไล่น้ำหนักสับนเครื่องประดับ การเลือกอะไหล่สำหรับประกอบการขึ้นรูปเครื่องประดับ กลุ่มเป้าหมายที่จะใส่เครื่องประดับนั้นๆ และราคาที่จะจำหน่ายจริง และสีสไต โทนร้อน

**๑.๖.๒ ภาคปฏิบัติ** ฝึกทักษะโดยการฝึกทำจริง ในเรื่องการเลือกองค์ประกอบและความสมบูรณ์ของเครื่องประดับจากรังใหม่และเส้นไหม การไล่น้ำหนักสับนเครื่องประดับ การเลือกอะไหล่สำหรับประกอบการขึ้นรูปเครื่องประดับ กลุ่มเป้าหมายที่จะใส่เครื่องประดับ และราคาที่จะจำหน่าย และทดลองใช้วัสดุและอุปกรณ์จริงสำหรับการขึ้นรูปตุ้มหูจากรังใหม่ โดยมีการควบคุมขั้นตอนต่างๆ ตลอดจนสีที่ใช้ในการประกอบอะไหล่ของตุ้มหู ส่งผลงานที่ทำสำเร็จแล้วให้วิทยากรตรวจสอบ สีของตุ้มหู การขึ้นรูป ความสวยงาม เพื่อประเมินคุณภาพของเครื่องประดับ ผลงานของรุ่นที่ ๑ จะมีสีสไตที่สดใสและร้อนแรง

#### **๑.๗ อบรมวันที่ ๖ (วันที่ ๒๖ กรกฎาคม ๒๕๖๔)**

**๑.๗.๑ ภาคทฤษฎี** การขึ้นรูปเพื่อการเพิ่มมูลค่าให้กับเครื่องประดับ โดยการกำหนดราคาขายก่อนที่จะประกอบเครื่องประดับ คือตุ้มหูและสร้อยคอ จากรังใหม่และเส้นไหม

**๑.๗.๒ ภาคปฏิบัติ** ฝึกทักษะโดยการฝึกทำจริง ในเรื่อง การขึ้นรูปเพื่อการเพิ่มมูลค่าให้กับเครื่องประดับ โดยการกำหนดราคาขายก่อนที่จะประกอบเครื่องประดับ คือตุ้มหูและสร้อยคอ จากรังใหม่และเส้นไหม ส่งผลงานที่ทำสำเร็จแล้วให้วิทยากรตรวจสอบในเรื่อง สีของตุ้มหู การขึ้นรูป ความสวยงาม เพื่อประเมินคุณภาพของเครื่องประดับ พร้อมนำเสนอผลงาน

#### **๑.๘ อบรมวันที่ ๗ (วันที่ ๒๗ กรกฎาคม ๒๕๖๔)**

**๑.๘.๑ ภาคทฤษฎี** การสร้างรายได้โดยการทดลองถ่ายทอดสดผ่านระบบ เฟสบุ๊ค เพื่อให้เกษตรกรได้ทดลองนำเสนอผลงานเพื่อให้เกิดประสบการณ์การใหม่ ผลการถ่ายทอดสดมีผู้เข้าชมการถ่ายทอดสดในช่วงเวลา ๑๐ :๐๐ น.-๑๑ :๐๐ น. จำนวน ๒๐ ราย แต่ยังไม่สามารถจำหน่ายสินค้าได้ ผลการถ่ายทอดสด กลุ่มลูกค้าได้มาแสดงความคิดเห็นและเสนอแนวความคิดในเรื่องแบบและสีของเครื่องประดับที่ได้นำเสนอผ่านการถ่ายทอดสด และได้นำมาปรับปรุงผลงานให้ถูกใจและเข้าถึงกลุ่มลูกค้ามากขึ้น โดยวิทยากรได้ดำเนินการปรับปรุงรูปแบบและสีสไตของเครื่องประดับให้ตรงกับความต้องการของลูกค้ามากขึ้นเช่นเลือกใช้โทนสีที่อ่อนลง และเน้นรังไหมโทนสีไล่ระดับความอ่อนไปยั้งสีเข้ม เป็นต้น และกำหนดสีอะไหล่ให้ตรงกับรสนิยมของลูกค้ามากขึ้น

**๑.๘.๒ ภาคปฏิบัติ** ประกอบผลงานตามความต้องการของลูกค้า โดยมีวิทยากรดูแลอย่างใกล้ชิด

#### **๑.๙ อบรมวันที่ ๘ (วันที่ ๒๘ กรกฎาคม ๒๕๖๔)**

**๑.๙.๑ ภาคทฤษฎี** ส่งผลงานให้วิทยากรตรวจสอบตามข้อกำหนดที่ตั้งไว้ แกะไขผลงานอีกครั้ง ก่อนนำผลงานขึ้นนำเสนอบนหุ่นโชว์เครื่องประดับ และชั้นโชว์ตุ้มหู ตามกลุ่มที่กำหนด และให้ตีชมผลงานของกันและกันระหว่างกลุ่ม และคัดเลือกตุ้มหูที่คาดว่าจะสามารถจำหน่ายได้จัดโชว์ผลงานให้สวยงาม

**๑.๙.๒ ภาคปฏิบัติ** นำเสนอผลงานในภาพรวมของกลุ่ม ผ่านการถ่ายทอดสดผ่านระบบเฟสบุ๊ค เพื่อนำเสนอผลงานให้กับลูกค้าอีกครั้ง วิทยากรได้สรุปผลการดำเนินงานอีกครั้ง ก่อนปิดการฝึกอบรมรุ่นที่ ๑ เวลา ๑๗:๐๐ น.

## **๒. รุ่นที่ ๒ จัดขึ้นระหว่างวันที่ ๒๙ กรกฎาคม - ๕ สิงหาคม ๒๕๖๔**

-ผลงานคือ ตุ่มหูและสายคล้องแมสและแว่นตาจากรังไหมและเส้นไหมพันธุ์ไทยพื้นบ้าน โดยได้ดำเนินการอบรมเกษตรกรจำนวน ๒๐ ราย โดยมีวิทยากร คือนายกฤษกร แก้วโบราณ เป็นผู้มาฝึกทักษะ ถ่ายทอดประสบการณ์ และควบคุมผลงาน ให้เป็นไปตามแผนที่กำหนด ดังนี้

### **๒.๑ อบรมวันที่ ๑ (วันที่ ๒๙ กรกฎาคม ๒๕๖๔)**

-หลังเปิดการฝึกอบรมวันแรก ได้ดำเนินการประเมินผลการฝึกอบรมในรูปแบบ การนำเสนอประสบการณ์ในการทำงานที่เกี่ยวข้องกับหม่อนไหมของเกษตรกร พร้อมทั้งประเมินประสบการณ์เพื่อเป็นตัวกำหนดการแบ่งกลุ่มในการทำงาน

**๒.๑.๑ ภาคทฤษฎี** ปรับพื้นฐานของเกษตรกรในเรื่อง ทฤษฎีการใช้สีและแนวโน้มแฟชั่นของโลก ปี ๒๐๒๑ ของการอบรม รุ่นที่ ๒ ผลงาน คือ ฮัก (Hug) หรือ กอด (เพื่อบอกเล่าเรื่องราวและแรงบันดาลใจในการสร้างสรรค์ผลงานการทำของเครื่องประดับสตรีจากรังไหมและเส้นไหมในแนว ไหมรักษ์โลก ๒๐๒๑ โดยมีต้นแบบเครื่องประดับมี ๔ โทนมสี ให้ฝึกปฏิบัติคือ

๒.๑.๑.๑) เครื่องประดับโทนมสีเขียว (Canton PANTONE ๑๖-๕๑๑๒ TCX)

๒.๑.๑.๒) เครื่องประดับโทนมสีฟ้า (Cyan BluePANTONE ๑๖-๔๕๒๙ TC )

๒.๑.๑.๓) เครื่องประดับสีเทา (Blue Fog PANTONE ๑๕-๔๐๐๘ TCX)

๒.๑.๑.๔) เครื่องประดับโทนม (เครื่องประดับโทนมสีขาว ( Egret PANTONE ๑๑-๐๑๐๓ TCX )

### **๒.๑.๒ ภาคปฏิบัติ**

-แบ่งกลุ่ม ๔ กลุ่มๆละ ๕ คน เพื่อให้สพตวกในการทำงานและลดความแออัดเพิ่มระห่างตามมาตรการที่กำหนด แบ่งวัสดุและอุปกรณ์สำหรับการฝึกทักษะตลอดหลักสูตรการฝึกอบรม และพร้อมนำเสนอแนวความคิดและแรงบันดาลใจ ของกลุ่มก่อนการลงมือสร้างผลงาน

### **๒.๒ อบรมวันที่ ๒ (วันที่ ๓๐ กรกฎาคม ๒๕๖๔)**

**๒.๒.๑ ภาคทฤษฎี** เทคนิคการฟอกและย้อมรังไหมเพื่อให้ปลอดภัยและไม่มีสิ่งปนเปื้อนสู่สิ่งแวดล้อมในอนาคตโดยสารเคมีต่างๆและสีที่ใช้จะต้องได้รับการรับรองมาตรฐานและไม่มีพิษต่อสิ่งแวดล้อม

**๒.๒.๒ ภาคปฏิบัติ** ฝึกปฏิบัติการฟอกและย้อมรังไหม พร้อมทั้งย้อมสีรังไหมตามสีที่กำหนดไว้ และฝึงคลมให้รังไหมที่ผ่านการย้อมสีแล้วให้แห้งสนิท ในตะกร้าพลาสติกเพื่อรอการฝึกทักษะในขั้นตอนต่อไป

### **๒.๓ อบรมวันที่ ๓ (วันที่ ๓๑ กรกฎาคม ๒๕๖๔)**

**๒.๓.๑ ภาคทฤษฎี** เทคนิคการฟอกและย้อมเส้นไหมเพื่อให้ปลอดภัยและไม่มีสิ่งปนเปื้อนสู่สิ่งแวดล้อมในอนาคตโดยสารเคมีต่างๆและสีที่ใช้จะต้องได้รับการรับรองมาตรฐานและไม่มีพิษต่อสิ่งแวดล้อม

**๒.๓.๒ ภาคปฏิบัติ** ฝึกปฏิบัติการฟอกและย้อมรังไหม พร้อมทั้งย้อมสีเส้นไหมตามสีที่กำหนดไว้ และฝึงคลมให้รังไหมที่ผ่านการย้อมสีแล้วให้แห้งสนิทบนราวไม้หรือราวเหล็กที่สะอาดเพื่อรอการฝึกทักษะในขั้นตอนต่อไป

### **๒.๔ อบรมวันที่ ๔ (วันที่ ๑ สิงหาคม ๒๕๖๔)**

**๒.๔.๑ ภาคทฤษฎี** การตรวจสอบคุณภาพของรังไหมและเส้นไหมที่ผ่านการฟอกและย้อมสีแล้ว /พร้อมทั้งคัด....



พร้อมทั้งคัดคุณภาพรังไหมและเส้นไหมให้พร้อมสำหรับการฝึกทักษะในขั้นตอนต่อไป หากมีดำหนิต้องย้อมทับไหมอีกครั้ง

**๒.๔.๒ ภาคปฏิบัติ** ดำเนินการตรวจสอบคุณภาพของรังไหมและเส้นไหมที่ผ่านการฟอกและย้อมสีแล้วด้วยตนเองและคัดคุณภาพรังไหมและเส้นไหม ส่งผลงานให้วิทยาการตรวจประเมินผลและให้คะแนนน้ำหนักสีอีกครั้ง ไม่พบดำหนิต่อรังไหมและเส้นไหมที่ได้ฝึกปฏิบัติแล้วนั้น รังไหมและเส้นไหมสามารถนำไปขึ้นรูปประกอบการทำเครื่องประดับได้ในขั้นตอนต่อไป

#### **๒.๕ อบรมวันที่ ๕ (วันที่ ๒ สิงหาคม ๒๕๖๔)**

**๒.๕.๑ ภาคทฤษฎี** องค์ประกอบและความสมบูรณ์ของเครื่องประดับจากรังไหมและเส้นไหม การไล่น้ำหนักสับเครื่องประดับ การเลือกอะไหล่สำหรับประกอบการขึ้นรูปเครื่องประดับ กลุ่มเป้าหมายที่จะใส่เครื่องประดับนั้นๆ และราคาที่จะจำหน่ายจริง พร้อมทั้งเลือกลูกบิดให้กับเกษตรกรก่อนที่จะนำไปเลือกสีเส้นไหมและรังไหมให้เข้ากัน ผลงานที่แตกต่างจากรุ่นที่ ๑ คือ ออกธรรมชาติ อุบอุ่น สามารถใส่กับเสื้อผ้าได้หลากหลายสี

**๒.๕.๒ ภาคปฏิบัติ** ฝึกทักษะโดยการฝึกทำจริง ในเรื่อง การเลือกองค์ประกอบและความสมบูรณ์ของเครื่องประดับจากรังไหมและเส้นไหม การไล่น้ำหนักสับเครื่องประดับ การเลือกอะไหล่สำหรับประกอบการขึ้นรูปเครื่องประดับ กลุ่มเป้าหมายที่จะใส่เครื่องประดับ และราคาที่จะจำหน่าย และทดลองใช้วัสดุและอุปกรณ์จริงสำหรับการขึ้นรูปตุ้มหูจากรังไหม โดยมีการควบคุมขั้นตอนต่างๆ ตลอดจนสีที่ใช้ในการประกอบอะไหล่ของตุ้มหู ส่งผลงานที่ทำสำเร็จแล้วให้วิทยาการตรวจสอบ สีของตุ้มหู การขึ้นรูป ความสวยงาม เพื่อประเมินคุณภาพของเครื่องประดับ

#### **๒.๖ อบรมวันที่ ๖ (วันที่ ๓ สิงหาคม ๒๕๖๔)**

**๒.๖.๑ ภาคทฤษฎี** การขึ้นรูปเพื่อการเพิ่มมูลค่าให้กับเครื่องประดับ โดยการกำหนดราคาขายก่อนที่จะประกอบเครื่องประดับ คือตุ้มหูและสายคล้องแมสและแว่นตา จากรังไหมและเส้นไหม

**๒.๖.๒ ภาคปฏิบัติ** ฝึกทักษะโดยการฝึกทำจริง ในเรื่องของการขึ้นรูปเพื่อการเพิ่มมูลค่าให้กับเครื่องประดับ โดยการกำหนดราคาขายก่อนที่จะประกอบเครื่องประดับ คือตุ้มหูและสายคล้องแมสและแว่นตาจากรังไหมและเส้นไหม ส่งผลงานที่ทำสำเร็จแล้วให้วิทยาการตรวจสอบ สีของตุ้มหูและสายคล้องแมสและแว่นตา ความสวยงาม เพื่อประเมินคุณภาพของเครื่องประดับ พร้อมนำเสนอผลงาน ผลงานของรุ่นที่ ๒ จะมีสีสันทึบที่อ่อนลงและอิงสีจากถึงธรรมชาติ คือสีเขียวที่ให้ความรู้สึกกลมกลืนไปกับธรรมชาติ

#### **๒.๗ อบรมวันที่ ๗ (วันที่ ๔ สิงหาคม ๒๕๖๔)**

**๒.๗.๑ ภาคทฤษฎี** การสร้างรายได้โดยการทดลองถ่ายทอดสดผ่านระบบ เฟสบุค เพื่อให้เกษตรกรได้ทดลองนำเสนอผลงานเพื่อให้เกิดประสบการณ์การใหม่ ผลการถ่ายทอดสดมีผู้เข้าชมการถ่ายทอดสดในช่วงเวลา ๑๐ :๐๐ น.-๑๑ :๐๐ น. จำนวน ๒๔ ราย แต่ยังไม่สามารถจำหน่ายสินค้าได้ ผลการถ่ายทอดสด กลุ่มลูกค้าได้มาแสดงความคิดเห็นและเสนอแนวความคิดในเรื่องแบบและสีของเครื่องประดับที่ได้นำเสนอผ่านการถ่ายทอดสด และได้นำมาปรับปรุงผลงานให้ถูกใจและเข้าถึงกลุ่มลูกค้ามากขึ้น และวิทยาการได้ดำเนินการปรับปรุงรูปแบบและสีสันทึบของเครื่องประดับให้ตรงกับความต้องการของลูกค้ามากขึ้น เช่นเลือกใช้โทนสีที่อ่อนลง และเน้นรังไหมโทนสีไล่ระดับความอ่อนไปเข้สา เป็นต้น และกำหนดสีอะไหล่ให้ตรงกับรสนิยมของกลุ่มลูกค้ามากขึ้น

/๒.๗.๒ ภาคปฏิบัติ

**๒.๗.๒ ภาคปฏิบัติ** ประกอบผลงานตามความต้องการของลูกค้าโดยมีวิทยากรดูแลอย่างใกล้ชิด  
**๒.๘ อบรมวันที่ ๘ (วันที่ ๕ สิงหาคม ๒๕๖๔)**

**๒.๘.๑ ภาคทฤษฎี** ส่งผลงานให้วิทยากรตรวจสอบตามข้อกำหนดที่ตั้งไว้ แก้ไขผลงานอีกครั้ง ก่อนนำผลงานขึ้นนำเสนอบนหุ่นโชว์เครื่องประดับ และชั้นโชว์ตุ้มหู ตามกลุ่มที่กำหนด และให้ตีชมผลงานของกัน และกันระหว่างกลุ่ม และคัดเลือกตุ้มหูและสายคล้องแมสและแว่นตา ที่คาดว่าจะสามารถจำหน่ายได้จัดโชว์ผลงาน ให้สวยงาม

**๒.๘.๒ ภาคปฏิบัติ** นำเสนอผลงานในภาพรวมของกลุ่ม ผ่านการถ่ายทอดสดผ่านระบบเฟสบุ๊ค เพื่อนำเสนอผลงานให้กับลูกค้าอีกครั้ง วิทยากรได้สรุปผลการดำเนินงานอีกครั้ง ก่อนปิดการฝึกอบรม

**ระยะเวลาดำเนินการ** เริ่มต้น ตุลาคม ๒๕๖๓ สิ้นสุด กันยายน ๒๕๖๔

**งบประมาณ** ๖๖๘,๖๐๐ บาท (หกแสนหกหมื่นแปดพันหกร้อยบาทถ้วน)

**สนองตอบต่อ:**

ตัวชี้วัดความสำเร็จตามเป้าหมายการพัฒนากลุ่มจังหวัด ด้านการพัฒนากิจกรรมการท่องเที่ยว และผลิตภัณฑ์ใหม่

**ส่วนที่ ๑ ผลการปฏิบัติงานและผลการใช้จ่ายงบประมาณ:**

**๑.๑ การปฏิบัติงาน**

กิจกรรม	แผนการปฏิบัติงาน	ผลการปฏิบัติงาน(ทำจริง)
-รับสมัครเกษตรกรเกษตรเข้าร่วม กิจกรรมการอบรมจำนวน ๔๐ ราย	-ไตรมาสที่ ๓ (เมษายน-มิถุนายน ๒๕๖๔)	-ระหว่างวันที่ ๑-๒ กรกฎาคม ๒๕๖๔
-จัดกิจกรรมการอบรมไหมรักษ์โลก -รุ่นที่ ๑ จำนวน ๒๐ ราย -รุ่นที่ ๒ จำนวน ๒๐ ราย	-ไตรมาสที่ ๓ (เมษายน-มิถุนายน ๒๕๖๔ )	-รุ่นที่ ๑ ระหว่างวันที่ ๒๑-๒๘ กรกฎาคม ๒๕๖๔ -รุ่นที่ ๒ ระหว่างวันที่ ๒๙ กรกฎาคม - ๕ สิงหาคม ๒๕๖๔
-ติดตามและประเมินผล	-ไตรมาสที่ ๔ (กรกฎาคม-กันยายน ๒๕๖๔)	-เดือนกันยายน ๒๕๖๔

/๑.๒การเบิกจ่าย...

๑.๒ การเบิกจ่ายงบประมาณ

งบประมาณ	ตามพรบ.	ได้อนุมัติ	ก่องนี้ ผูกพัน	เบิกจ่าย	ร้อยละ	เหลือจ่าย
งบดำเนินงาน	๖๖๘,๖๐๐	๖๖๘,๖๐๐		๕๑๐,๐๗๘.๖๐	๑๐๐	๑๕๘,๕๒๑.๔๐
งบลงทุน						
งบรายจ่ายอื่น						
รวมทั้งสิ้น	๖๖๘,๖๐๐	๖๖๘,๖๐๐		๕๑๐,๐๗๘.๖๐	๑๐๐	๑๕๘,๕๒๑.๔๐

๑.๓ สรุปผลการดำเนินงาน

ล่าช้ากว่าแผน  ตามแผน  เร็วกว่าแผน

๑.๔ การโอนเปลี่ยนแปลง/แก้ไข

ไม่มีการเปลี่ยนแปลงโอนหมวดรายจ่าย

มีการเปลี่ยนแปลงโอนหมวดรายจ่าย

ส่วนที่ ๒ ข้อมูลการประเมินผลสัมฤทธิ์ของโครงการ

๒.๑ วัตถุประสงค์

บรรลุวัตถุประสงค์ของโครงการ

ไม่บรรลุวัตถุประสงค์ของโครงการ

๒.๒ ตัวชี้วัดความสำเร็จตามวัตถุประสงค์

วัตถุประสงค์	ตัวชี้วัด	เป้าหมาย	ผลที่ได้รับ	ผลงานตามกิจกรรม		
				สูง	ตาม แผน	ต่ำ
๑. เพื่อลดต้นทุนการผลิตใหม่และผลิตภัณฑ์แปรรูปจากใหม่	-เกษตรกรสามารถลดต้นทุนการใช้เชื้อเพลิงในการกระบวนการผลิต	ร้อยละ ๑๐	ร้อยละ ๑๐		√	
๒. เพื่อช่วยส่งเสริมและสนับสนุนผลิตภัณฑ์ใหม่ของกลุ่มจังหวัดภาคตะวันออกเฉียงเหนือตอนล่าง ๑ ให้เป็นที่ต้องการของตลาดภายในและต่างประเทศ	-เกษตรกรสามารถนำองค์ความรู้ที่ได้จากการอบรมไปถ่ายทอดให้กับคนในชุมชน	ร้อยละ ๗๐	ร้อยละ ๗๐		√	

/๒.๓ ผลผลิต (Outputs)...

๒.๓ ผลผลิต (Outputs)

กิจกรรม	ชื่อผลผลิต	เป้าหมาย	ผลที่ได้รับ	ผลงานตามกิจกรรม		
				สูง	ตามแผน	ต่ำ
-ฝึกอบรมเชิงปฏิบัติกร ๒ รุ่น	ผลิตภัณ์ท์ต้นแบบ	๒ ผลงาน	๒ ผลงาน		√	

๒.๔ ความพึงพอใจของผู้รับบริการ (คิดเป็นร้อยละ) ร้อยละ ๙๐ (ถ้ามี)

๒.๕ ปัญหา/อุปสรรคในการดำเนินงานโครงการ (ถ้าตอบ มี กรุณากรอรายละเอียด

ไม่มี

มี (ระบุ)

๒.๖ แนวทางแก้ไข (ถ้ามี) -

๒.๗ ข้อเสนอแนะ: -

(ลงชื่อ) นุรี อาญาเมือง ผู้รายงาน  
(นางสาวนุรี อาญาเมือง)  
นักวิชาการเกษตรปฏิบัติการ

### ๓.ภาพประกอบการดำเนินงานโครงการ/กิจกรรม

#### ๓.๑ ก่อนการอบรม

-ผลิตภัณฑ์แปรรูปเดิมจากเส้นไหมและผ้าไหมของชุมชนโคกเมือง



#### ๓.๒ ระหว่างฝักอบรม

##### ๓.๒.๑ รุ่นที่ ๑

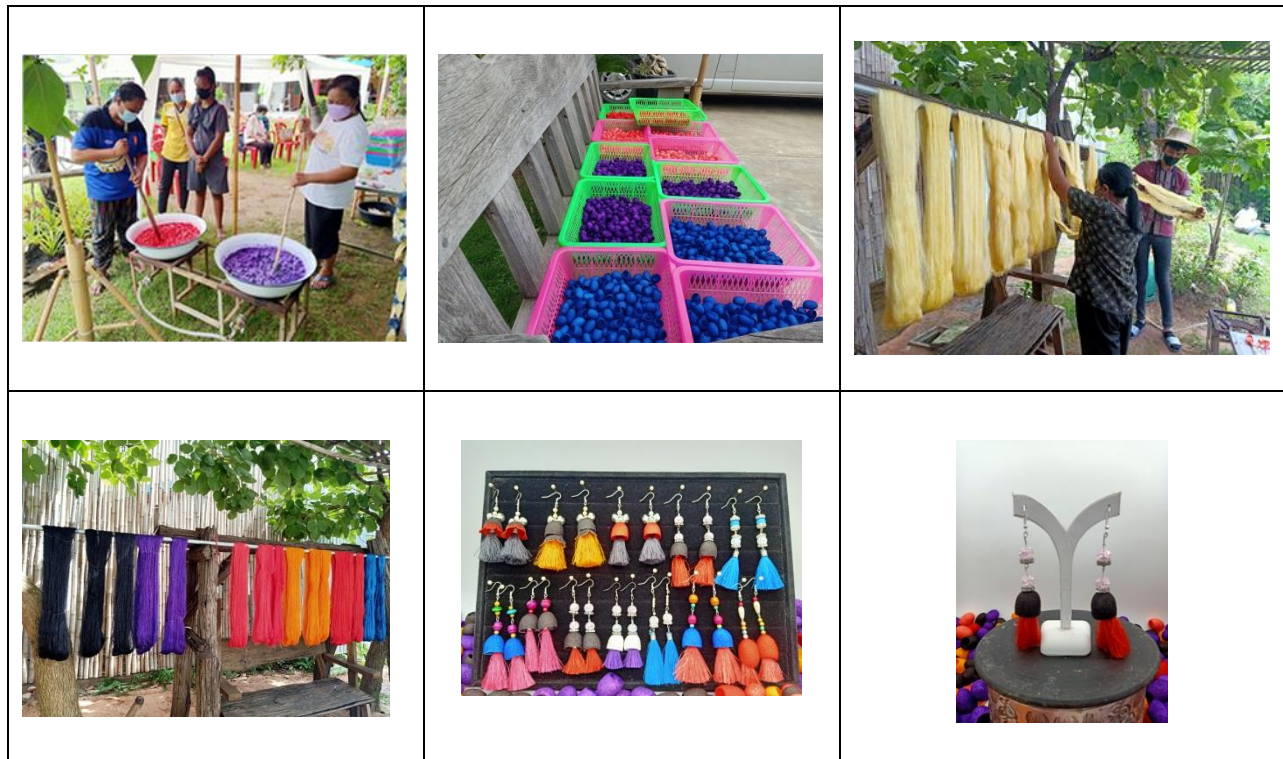

๓.๒.๒ รุ่นที่ ๒



๓.๓ หลังฝึกอบรม





**รายงานผลการดำเนินงานและประเมินผลโครงการตามแผนปฏิบัติการประจำปี**  
**ของกลุ่มจังหวัดภาคตะวันออกเฉียงเหนือตอนล่าง ๑**  
**ประจำปีงบประมาณ พ.ศ. ๒๕๖๔**

---

**ก. ชื่อโครงการ** โครงการยกระดับการพัฒนาคุณภาพชีวิตคนทุกช่วงวัยนครชัยบุรินทร์  
**กิจกรรมหลัก** เสริมสร้างความสัมพันธ์ครอบครัวสู่ชุมชนเข้มแข็งนครชัยบุรินทร์  
ชื่อกิจกรรมย่อย/รายการ -

**ข. หน่วยงานรับผิดชอบ** สำนักงานพัฒนาสังคมและความมั่นคงของมนุษย์จังหวัดบุรีรัมย์

**ค. วัตถุประสงค์ของโครงการ**

๑. เพื่อพัฒนาศักยภาพของเด็กและเยาวชนในครอบครัวอุปถัมภ์และครอบครัวด้อยโอกาสให้เติบโตอย่างเหมาะสมตามช่วงวัย
๒. เพื่อพัฒนาศักยภาพผู้ปกครองหรือผู้ดูแลเด็กและเยาวชนในครอบครัวอุปถัมภ์และครอบครัวด้อยโอกาสให้มีทักษะในการเลี้ยงดูเด็กและเยาวชนอย่างเหมาะสม
๓. เพื่อเสริมสร้างความสัมพันธ์ที่ดีระหว่างเด็ก/เยาวชน และผู้ปกครองในครอบครัวอุปถัมภ์และครอบครัวด้อยโอกาส
๔. เพื่อเสริมสร้างความเข้มแข็งให้แก่ครอบครัวอุปถัมภ์และครอบครัวด้อยโอกาส

**ง. กลุ่มเป้าหมายของโครงการ**

ครอบครัวอุปถัมภ์/ครอบครัวห่วงกลาง/ครอบครัวด้อยโอกาส จำนวน ๔๐ ครอบครัว ละ ๒ คน รวมกลุ่มเป้าหมาย จำนวน ๘๐ คน

**จ. วิธีดำเนินการ**

- ๑) แต่งตั้งคณะทำงานดำเนินโครงการ
- ๒) ประชุมคณะทำงาน/ทีมวิทยากร หาหรือแนวทางการจัดกิจกรรม/กำหนดหลักสูตร
- ๓) คัดเลือก/ประสานกลุ่มเป้าหมายเข้าร่วมกิจกรรม
- ๔) ดำเนินการจัดกิจกรรมตามโครงการ โดยประกอบด้วยกิจกรรมย่อย ๔ กิจกรรม ดังนี้

**กิจกรรมที่ ๑** จัดอบรมเพื่อพัฒนาศักยภาพเด็ก เยาวชน ผู้ดูแลเด็กหรือผู้ปกครองในครอบครัว ระยะเวลา ๓ วัน ๒ คืน ในระหว่างวันที่ ๒ - ๔ เมษายน ๒๕๖๔ ณ เพลา เพลิน บูติค รีสอร์ท แอนด์ แอดเวนเจอร์ แคมป์ ต.หนองขमार อ.คูเมือง จ.บุรีรัมย์ กลุ่มเป้าหมายและผู้เข้าร่วมกิจกรรม จำนวน ๘๐ คน ประกอบด้วย ครอบครัวอุปถัมภ์ ครอบครัวห่วงกลาง และครอบครัวด้อยโอกาส จำนวน ๔๐ ครอบครัว ละ ๒ คน (๘๐ คน) และเจ้าหน้าที่/วิทยากร จำนวน ๑๐ คน รวมทั้งหมด ๙๐ คน ประกอบด้วย กิจกรรม/หลักสูตร ดังนี้

/- การบรรยาย...



- การบรรยายให้ความรู้และสร้างความตระหนักในบทบาทของครอบครัว ความแตกต่างของสมาชิกครอบครัวแต่ละช่วงวัย ภัยสังคมจากโลกโซเชียล/รู้เท่าทันสื่อออนไลน์ ฯลฯ

- กิจกรรมกลุ่มฐานความรู้
- กิจกรรมแลกเปลี่ยนเรียนรู้ระหว่างครอบครัว
- กิจกรรมเสริมสร้างความสัมพันธ์ของครอบครัว
- กิจกรรมสันตนาการ

**กิจกรรมที่ ๒** ลงพื้นที่ติดตามและประเมินผลครอบครัวกลุ่มเป้าหมาย ตามแบบประเมินครอบครัวเข้มแข็ง

- ลงพื้นที่ติดตามและประเมินความเข้มแข็งของครอบครัวเป้าหมาย จำนวน ๔๐ ครอบครัว ที่เข้าร่วมกิจกรรมที่ ๑ ตามแบบประเมินครอบครัวเข้มแข็ง ในช่วงระหว่างวันที่ ๘ - ๒๑ มิถุนายน ๒๕๖๔ โดยบูรณาการลงพื้นที่ร่วมกันระหว่าง เจ้าหน้าที่ สนง.พมจ. อพม. และเจ้าหน้าที่ อปท.

- บันทึกข้อมูลลงในระบบสำรวจสถานการณ์ครอบครัวเข้มแข็งของกรมกิจการสตรีและสถาบันครอบครัว

- ประมวลผล/วิเคราะห์สถานการณ์ความเข้มแข็งของครอบครัวกลุ่มเป้าหมาย พร้อมทั้งจัดทำรายงานผลการสำรวจความเข้มแข็งของครอบครัว

**กิจกรรมที่ ๓** จัดประชุมถอดบทเรียน ระยะเวลา ๑ วัน เมื่อวันที่ ๑๙ สิงหาคม ๒๕๖๔ ณ โรงแรม เดอสิตา ปรีนเซส อำเภอเมืองบุรีรัมย์ จังหวัดบุรีรัมย์ เพื่อนำเสนอผลการวิเคราะห์ความเข้มแข็งของครอบครัวกลุ่มเป้าหมาย และถอดบทเรียนผลการดำเนินงาน กลุ่มเป้าหมาย จำนวน ๒๕ คน ประกอบด้วย เครือข่ายด้านครอบครัว ทีมวิทยากร คณะทำงาน และผู้แทนหน่วยงานที่เกี่ยวข้อง

**กิจกรรมที่ ๔** จัดประชุมนำเสนอข้อมูลจากการถอดบทเรียน และมอบเกียรติบัตรครอบครัวเข้มแข็งกลุ่มเป้าหมาย ๑๑๐ คน (ยกเลิกกิจกรรมนี้ เนื่องจากมาตรการควบคุมการระบาดของโรคติดเชื้อไวรัสโคโรนา 2019 ของจังหวัดบุรีรัมย์ จำกัดการรวมกลุ่มคนไม่เกิน ๒๐ คน จึงไม่สามารถดำเนินการได้)

๕) ประเมินผลโครงการ/จัดทำรายงานผลการดำเนินงาน

**ฉ. ระยะเวลาดำเนินการ** เริ่มต้น เดือนกุมภาพันธ์ ๒๕๖๔ สิ้นสุด เดือนสิงหาคม ๒๕๖๔

**ช. งบประมาณ** จำนวน ๕๐๐,๐๐๐.- บาท (ห้าแสนบาทถ้วน)

**ซ. สนองตอบต่อ :**

ตัวชี้วัดความสำเร็จตามเป้าหมายการพัฒนากลุ่มจังหวัด : พัฒนาการด้านร่างกายเด็กปฐมวัยเพิ่มขึ้น

ส่วนที่ ๑ ผลการปฏิบัติงานและผลการใช้จ่ายงบประมาณ :

๑.๑ การปฏิบัติงาน

กิจกรรม	แผนการปฏิบัติงาน	ผลการปฏิบัติงาน (ทำจริง)
๑) จัดอบรมเชิงปฏิบัติการเพื่อพัฒนาศักยภาพเด็ก เยาวชน และผู้ดูแลหรือผู้ปกครองในครอบครัว	ไตรมาสที่ ๒ (มกราคม – มีนาคม ๒๕๖๔)	ระหว่างวันที่ ๒ – ๔ เมษายน ๒๕๖๔
๒) การลงพื้นที่ติดตามและประเมินผลครอบครัวกลุ่มเป้าหมาย ตามแบบประเมินครอบครัวเข้มแข็ง	ไตรมาสที่ ๒ (มกราคม – มีนาคม ๒๕๖๔)	ระหว่างวันที่ ๘ – ๒๑ มิถุนายน ๒๕๖๔
๓) จัดประชุมถอดบทเรียน	ไตรมาสที่ ๒ (มกราคม – มีนาคม ๒๕๖๔)	ในวันที่ ๑๙ สิงหาคม ๒๕๖๔
๔) ติดตามและประเมินผลการดำเนินงาน	ทุกสิ้นไตรมาส (ตุลาคม ๒๕๖๓ – กันยายน ๒๕๖๔)	(ตุลาคม ๒๕๖๓ – กันยายน ๒๕๖๔)

๑.๒ การใช้จ่ายงบประมาณ

หน่วย : ล้านบาท ทศนิยม ๔ ตำแหน่ง

งบประมาณ	ตาม พรบ.	ได้อนุมัติ	ก่องหน้ผูกพัน	เบิกจ่าย	ร้อยละ	เหลือจ่าย
งบดำเนินงาน	๐.๕	๐.๕	๐.๔๐๖๖	๐.๔๐๖๖	๑๐๐	๐.๐๙๓๔
งบลงทุน	-	-	-	-	-	-
งบรายจ่ายอื่น	-	-	-	-	-	-
รวมทั้งสิ้น	๐.๕	๐.๕	๐.๔๐๖๖	๐.๔๐๖๖	๑๐๐	๐.๐๙๓๔

๑.๓ สรุปผลการดำเนินงาน

- ล่าช้ากว่าแผน       ตามแผน       เร็วกว่าแผน

๑.๔ การโอนเปลี่ยนแปลง/แก้ไข

- ไม่มีการเปลี่ยนแปลงโอนหมวดรายจ่าย  
 มีการเปลี่ยนแปลงโอนหมวดรายจ่าย

โดยเปลี่ยนแปลงค่าใช้จ่ายให้เท่ากันทุกจังหวัด ในพื้นที่ที่ดำเนินการ ๔ จังหวัด (นครราชสีมา บุรีรัมย์ สุรินทร์ ชัยภูมิ) งบดำเนินงานจากเดิม ๔๘๖,๓๐๐ บาท เปลี่ยนแปลงเป็น ๕๐๐,๐๐๐ บาท

ส่วนที่ ๒ ข้อมูลการประเมินผลสัมฤทธิ์ของโครงการ :

๒.๑ วัตถุประสงค์

- บรรลุตามวัตถุประสงค์ของโครงการ  
 ไม่บรรลุตามวัตถุประสงค์ของโครงการ เพราะ .....

.....

๒.๒ ตัวชี้วัดความสำเร็จตามวัตถุประสงค์

วัตถุประสงค์	ตัวชี้วัด	เป้าหมาย	ผลที่ได้รับ	ผลงานตามกิจกรรม		
				สูง	ตาม แผน	ต่ำ
<p>๑) เพื่อพัฒนาศักยภาพของเด็กและเยาวชนในครอบครัวอุปถัมภ์และครอบครัวด้วยโอกาสให้เติบโตอย่างเหมาะสมตามช่วงวัย</p> <p>๒) เพื่อพัฒนาศักยภาพผู้ปกครองหรือผู้ดูแลเด็กและเยาวชนในครอบครัวอุปถัมภ์และครอบครัวด้วยโอกาส ให้มีทักษะในการเลี้ยงดูเด็กและเยาวชนอย่างเหมาะสม</p> <p>๓) เพื่อเสริมสร้างความสัมพันธ์ที่ดีระหว่างเด็ก/เยาวชน และผู้ปกครองในครอบครัวอุปถัมภ์และครอบครัวด้วยโอกาส</p>	- ครอบครัว กลุ่มเป้าหมายมีความรู้และความเข้าใจในการอยู่ร่วมกันอย่างเหมาะสม	ร้อยละ ๘๐	ร้อยละ ๑๐๐	✓		
๔) เพื่อเสริมสร้างความเข้มแข็งให้แก่ครอบครัวอุปถัมภ์และครอบครัวด้วยโอกาส	- ครอบครัวที่เข้าร่วมโครงการผ่านเกณฑ์ตัวชี้วัดตามแบบประเมินความเข้มแข็งของครอบครัว	ร้อยละ ๘๐	ร้อยละ ๙๐	✓		

๒.๓ ผลผลิต (Output)

กิจกรรม	ชื่อผลผลิต	เป้าหมาย	ผลที่ได้จริง	ผลงานตามกิจกรรม		
				สูง	ตาม แผน	ต่ำ
- พัฒนาศักยภาพเด็ก เยาวชน และผู้ปกครองหรือผู้ดูแลในครอบครัวอุปถัมภ์และครอบครัวด้วยโอกาส	- เด็กและเยาวชนในครอบครัวอุปถัมภ์และครอบครัวได้รับการพัฒนาศักยภาพให้เติบโตอย่างเหมาะสมตามช่วงวัย - ผู้ปกครองหรือผู้ดูแลเด็กและเยาวชนในครอบครัวอุปถัมภ์และครอบครัวได้รับการพัฒนาศักยภาพ ให้มีทักษะในการเลี้ยงดูเด็กและเยาวชนอย่างเหมาะสม	๔๐ ครอบครัว	๔๐ ครอบครัว		✓	

๒.๔ ความพึงพอใจ...

๒.๔ ความพึงพอใจของผู้รับบริการ/กลุ่มเป้าหมาย/ประชาชน (คิดเป็นร้อยละ) ร้อยละ ๑๐๐ (ถ้ามี)

๒.๕ ปัญหา/อุปสรรคในการดำเนินงานโครงการ

ไม่มี

มี (ระบุ.....)

๑) กลุ่มเป้าหมายในช่วงอายุที่กำหนดตามหลักสูตร ไม่สามารถเข้าร่วมกิจกรรมได้ เนื่องจากข้อจำกัดด้านการเรียน และภาระของครอบครัว ซึ่งจำเป็นต้องดูแลสมาชิกในครอบครัวที่อยู่ในภาวะพึ่งพิง

๒) สถานการณ์ระบาดของโรคติดเชื้อไวรัสโคโรนา 2019 ทำให้การจัดกิจกรรมไม่เป็นไปตามแผน

๒.๖ แนวทางแก้ไข (ถ้ามี)

๑) ขยายขอบเขตช่วงอายุของกลุ่มเป้าหมายเด็ก/เยาวชน และคัดเลือกครอบครัวด้วยโอกาสอื่นทดแทนครอบครัวเป้าหมายที่ไม่สามารถเข้าร่วมได้

๒) ดำเนินการจัดกิจกรรมภายใต้ข้อจำกัด ตามมาตรการควบคุมโรคฯ อย่างเคร่งครัด เช่น จัดในช่วงที่สถานการณ์คลี่คลาย ในสถานที่ที่เหมาะสมซึ่งมีการจัดสถานที่เว้นระยะห่าง และมีมาตรการเข้มงวด เป็นต้น

๒.๗ ข้อเสนอแนะ :

จุดแข็งของโครงการ :

- ทีมวิทยากร ซึ่งเป็นผู้มีความรู้และประสบการณ์ด้านครอบครัว และมีการประชุมทีมกำหนดกิจกรรมและหลักสูตรอย่างชัดเจน และสอดคล้องกับสภาพปัญหาและความต้องการของกลุ่มเป้าหมาย

- การประเมินความเข้มแข็งของครอบครัว ซึ่งวิเคราะห์จากแบบประเมินความเข้มแข็งของครอบครัวของกรมกิจการสตรีและสถาบันครอบครัว ซึ่งมีมาตรฐานสากลและมีความน่าเชื่อถือ

จุดอ่อนของโครงการและแนวทางการพัฒนา :

- กลุ่มเป้าหมายที่จำเป็นต้องได้รับการพัฒนาบางครอบครัวไม่สามารถเข้าร่วมกิจกรรมได้เนื่องจากภาระในครอบครัว ดังนั้น ครั้งต่อไปควรจัดกิจกรรมในพื้นที่ของกลุ่มเป้าหมาย หรือปรับหลักสูตรให้สามารถเดินทางไป/กลับได้

- ผู้เข้าร่วมกิจกรรมยังไม่ครอบคลุมกลุ่มเป้าหมาย ดังนั้น ควรสนับสนุนงบประมาณให้ดำเนินการต่อเนื่องในปีต่อไปเพื่อขยายกลุ่มเป้าหมาย

(ลงชื่อ) .....

ผู้รายงาน

(นางเจริญศรี วงศ์สม)

นักพัฒนาสังคมชำนาญการพิเศษ ปฏิบัติราชการแทน

พัฒนาสังคมและความมั่นคงของมนุษย์จังหวัดบุรีรัมย์

๓. ภาพประกอบการดำเนินงานโครงการ/กิจกรรม

**กิจกรรมที่ ๑**  
**จัดอบรมเชิงปฏิบัติการเพื่อพัฒนาศักยภาพเด็ก เยาวชน และผู้ดูแลหรือผู้ปกครองในครอบครัว**  
**เมื่อวันที่ ๒ - ๔ เมษายน ๒๕๖๔**  
**ณ เพลา เพลิน บุติค รีสอร์ท แอนด์ แอควาเรียม เจอร์แคมป์ ต.หนองขमार อ.คูเมือง จ.บุรีรัมย์**







กิจกรรมที่ ๒  
การลงพื้นที่ติดตามและประเมินผลครอบครัวกลุ่มเป้าหมาย ตามแบบประเมินครอบครัวเข้มแข็ง  
ระหว่างวันที่ ๘ - ๒๑ มิถุนายน ๒๕๖๔





กิจกรรมที่ ๓  
จัดประชุมถอดบทเรียน  
เมื่อวันที่ ๑๙ สิงหาคม ๒๕๖๔  
ณ โรงแรมเดอสิตา ปรีนเซส อำเภอเมืองบุรีรัมย์



# จังหวัดสุรินทร์



จังหวัดสุรินทร์ได้รับจัดสรรงบประมาณตามแผนปฏิบัติการประจำปีของ  
กลุ่มจังหวัดภาคตะวันออกเฉียงเหนือตอนล่าง 1 งบประมาณประจำปี พ.ศ. 2564  
ได้รับจัดสรรงบประมาณทั้งสิ้น 32,831,930 บาท ดังนี้

- งบลงทุน	25,000,000	บาท
*งบครุภัณฑ์	-	บาท
*งบสิ่งก่อสร้าง	25,000,000	บาท
- งบดำเนินงาน	7,331,930	บาท
- งบรายจ่ายอื่น	500,000	บาท

โครงการ/กิจกรรม/รายการ	งบที่ได้รับการจัดสรร	เบิกจ่าย	ยังไม่เบิกจ่าย	เหลือจ่าย
ยุทธศาสตร์ที่ 1 การพัฒนาขีดความสามารถในการแข่งขันเกษตรอุตสาหกรรมบวงจร				
โครงการพัฒนาวัฒนธรรมเกษตรและอาหาร ปลอดภัยกลุ่มนครชัยบุรีรินทร์	29,590,180.00	14,795,197.10	17,999,402.15	
กิจกรรมหลักที่ 1 พัฒนาและบริหารจัดการน้ำ เพื่อการเกษตรอย่างยั่งยืนในเขตนครชัยบุรีรินทร์	25,000,000.00	11,948,542.10	17,999,402.15	116,486.40
- รายการ แก้มลิงกุดตาสด พร้อมอาคาร ประกอบ ตำบลกระโพ อำเภอท่าตูม จังหวัด สุรินทร์	25,000,000.00	11,948,542.10	13,030,457.90	-
- รายการ แก้มลิงหนองละเบิก พร้อม อาคารประกอบ ตำบลแกใหญ่ อำเภอเมือง จังหวัดสุรินทร์ 5,000,000 บาท (เหลือจ่าย)	-	-	4,968,944.25	116,486.40
กิจกรรมหลักที่ 2 ยกระดับมาตรฐานฟาร์มแพะ และการจัดการฟาร์มตามมาตรฐานฟาร์ม GFM	375,000.00	375,000.00	-	-
กิจกรรมหลักที่ 3 การเพิ่มประสิทธิภาพการใช้ อาหารและพืชอาหารสัตว์สำหรับการผลิตเนื้อ แพะ แกะแบบครบวงจร กิจกรรมย่อย การถ่ายทอดนวัตกรรมการผลิต อาหารสัตว์เพื่อสร้างรายได้ในระดับเกษตรกร	973,580.00	815,530.00	-	158,050.00
กิจกรรมหลักที่ 4 เพิ่มประสิทธิภาพการผลิตเนื้อ เพื่อการส่งออก กิจกรรมย่อย ถ่ายทอดองค์ความรู้เพื่อยกระดับการ เลี้ยงสัตว์ของเกษตรกรให้มีมาตรฐานเพิ่มมากขึ้น	215,200.00	215,200.00	-	-

โครงการ/กิจกรรม/รายการ	งบที่ได้รับการจัดสรร	เบิกจ่าย	ยังไม่เบิกจ่าย	เหลือจ่าย
โดยใช้มาตรฐาน GFM ของกรมปศุสัตว์มาเป็นแนวทางในการพัฒนา				
กิจกรรมหลักที่ 5 การพัฒนาเพื่อยกระดับการผลิตโคนอวาทิวนครชัยบุรีนทร์สู่เนือคพีรีเมียม	2,820,000.00	376,925.00	-	2,443,075.00
กิจกรรมหลักที่ 6 พัฒนาศักยภาพการแปรรูปผลิตภัณฑ์ปศุสัตว์	206,400.00	182,000.00	-	24,400.00
กิจกรรมหลักที่ 7 การเรียนรู้สู่การปฏิบัติเกษตรอินทรีย์วิถีอินครชัยบุรีนทร์ตลอดห่วงโซ่คุณค่า (เหลือจ่าย) กิจกรรมย่อย การยกระดับการรับรอง PGS มาตรฐานสากลนครชัยบุรีนทร์	-	882,000.00	-	118,000.00
<b>ยุทธศาสตร์ที่ 2 การพัฒนาอุตสาหกรรมการท่องเที่ยว และผลิตภัณฑ์ใหม่</b>				
โครงการยกระดับขีดความสามารถการท่องเที่ยวและผลิตภัณฑ์ใหม่นครชัยบุรีนทร์	2,241,750.00	408,110.00	1,185,800.00	-
กิจกรรมหลักที่ 7 การพัฒนาการตลาดและประชาสัมพันธ์การท่องเที่ยวนครชัยบุรีนทร์	2,000,000.00	-	1,185,800.00	-
กิจกรรมหลักที่ 8 การเพิ่มประสิทธิภาพการบริหารจัดการแปลงหม่อนให้มีคุณภาพ	241,750.00	209,072.00	-	-
กิจกรรมย่อยที่ 1.การเพิ่มประสิทธิภาพการบริหารจัดการแปลงหม่อน	126,150.00	119,820.00	-	-
กิจกรรมย่อยที่ 2. การเลี้ยงไหมพันธุ์ดี	115,600.00	89,252.00	-	-
กิจกรรมหลักที่ 9 การพัฒนาโครงสร้างพื้นฐานและสิ่งอำนวยความสะดวกด้านการท่องเที่ยว (เงินเหลือจ่าย)	-	199,038.00	-	-
กิจกรรมย่อย 9.1 พัฒนาเส้นทางเพื่อการท่องเที่ยว	-	199,038.00	-	-
- รายการเงินชดเชยค่างานก่อสร้างตามสัญญาแบบปรับราคาได้ (ค่าก) กิจกรรมที่ 1 ก่อสร้างถนนลาดยางแอสฟัลติกคอนกรีต สายบ้านน้อยแสนสุข หมู่ที่ 12- แยกเขาขาว (จุดชมวิวนามะนาว) ตำบลโคกตะเคียน อำเภอกาบเชิง จังหวัดสุรินทร์	-	114,734.00	-	-
- รายการเงินชดเชยค่างานก่อสร้างตามสัญญาแบบปรับราคาได้ (ค่าก) กิจกรรมที่ 2 ก่อสร้างถนนลาดยางแอสฟัลติกคอนกรีตสายบ้านเมืองบัว หมู่ที่ 1 ตำบลเมืองบัว อำเภอชุมพลบุรี จังหวัดสุรินทร์ - บ้านแคนแดง ตำบลแคนแดง อำเภอแคนแดง จังหวัดบุรีรัมย์	-	84,304.00	-	-

โครงการ/กิจกรรม/รายการ	งบที่ได้รับการจัดสรร	เบิกจ่าย	ยังไม่เบิกจ่าย	เหลือจ่าย
ยุทธศาสตร์ที่ 3 ยกระดับการพัฒนาคุณภาพชีวิต				
โครงการยกระดับการพัฒนาคุณภาพชีวิตคนทุก ช่วงวัยนครชัยบุรินทร์	500,000.00	339,557.50	-	22,100.00
กิจกรรมหลักที่ ๑ เสริมสร้างความสัมพันธ์ ครอบครัวสู่ชุมชนเข้มแข็งนครชัยบุรินทร์	500,000.00	339,557.50	-	22,100.00
งบบริหาร	500,000.00	396,587.00	184,549.65	4,294.00

แบบรายงานผลการดำเนินงานและประเมินผลโครงการตามแผนปฏิบัติการประจำปีของกลุ่มจังหวัด  
ภาคตะวันออกเฉียงเหนือตอนล่าง ๑  
ประจำปีงบประมาณ พ.ศ. ๒๕๖๔

- ก. ชื่อโครงการ พัฒนานวัตกรรมการเกษตรและหารปลอดภัยกลุ่มนครชัยบุรีรินทร์  
ชื่อกิจกรรมหลัก พัฒนาและบริหารจัดการน้ำเพื่อการเกษตรอย่างยั่งยืนในเขตนครชัยบุรีรินทร์  
ชื่อกิจกรรมย่อย/รายการ แก้มลิงกุดตลาด พร้อมอาคารประกอบ ตำบลกระโพ อำเภอนาคู จังหวัดสุรินทร์
- ข. หน่วยงานรับผิดชอบ โครงการชลประทานสุรินทร์
- ค. วัตถุประสงค์ของโครงการ :
1. เพื่อพัฒนาแหล่งน้ำต่างๆ อาทิเช่น ระบบส่งน้ำ แก้มลิง ฝาทินทึงกันลำน้ำ ฯลฯ ในเขตกลุ่มจังหวัดภาคตะวันออกเฉียงเหนือ ๑ (นครชัยบุรีรินทร์)
  2. สามารถสนับสนุนการเพาะปลูก และการอุปโภคบริโภคของราษฎร ในเขตกลุ่มจังหวัดภาคตะวันออกเฉียงเหนือ ๑ (นครชัยบุรีรินทร์)
- ง. กลุ่มเป้าหมายของโครงการ :
- เกษตรกรในพื้นที่ภาคตะวันออกเฉียงเหนือตอนล่าง ๑ (จังหวัดนครราชสีมา จังหวัดชัยภูมิ จังหวัดบุรีรัมย์ และจังหวัดสุรินทร์) ๑,๒๐๐ ราย
- จ. วิธีดำเนินการ
๑. ดำเนินการเอง
    - ๑.๑ ควบคุมงานจ้างเหมา
    ๒. จ้างเหมา
      - ๒.๑ กิจกรรมขุดลอก งานดินขุดด้วยเครื่องจักร ปริมาณดิน ๔๗๔,๗๐๐ ลบ.ม.
      - ๒.๒ กิจกรรมคันดิน
      - ๒.๓ กิจกรรมก่อสร้างอาคารประกอบ
        - ก่อสร้างอาคารระบายน้ำ จำนวน ๑ แห่ง
        - ก่อสร้างท่อลอดรับน้ำขนาด ๒ - ๘ ๑.๐๐ เมตร จำนวน ๒ แห่ง
      - ๒.๔ กิจกรรมเครื่องกวนบานระบาย
- ฉ. ระยะเวลาดำเนินการ เริ่มต้น เดือน เมษายน ๒๕๖๔ สิ้นสุด เดือน กันยายน ๒๕๖๔
- ช. งบประมาณ ๒๕,๐๐๐,๐๐๐ บาท (ยี่สิบห้าล้านบาทถ้วน)
- ซ. สนองตอบต่อ : แหล่งน้ำที่ได้รับประสิทธิภาพเพิ่มขึ้น มีพื้นที่รับประโยชน์จากโครงการ เกษตรกรผู้รับประโยชน์จากโครงการ
- ตัวชี้วัดความสำเร็จตามเป้าหมายการพัฒนาของกลุ่มจังหวัด บริหารจัดการน้ำเพื่อการเกษตรอย่างยั่งยืนในเขตนครชัยบุรีรินทร์

ส่วนที่ ๑ ผลการปฏิบัติงานและผลการใช้จ่ายงบประมาณ :

๑.๑ การปฏิบัติงาน

กิจกรรม	แผนการปฏิบัติงาน	ผลการปฏิบัติงาน (ทำจริง)
แก้มลิงกุดตลาด พร้อมอาคารประกอบ ตำบลกระโพ อำเภอนาคู จังหวัดสุรินทร์	ไตรมาสที่ ๓ - ไตรมาสที่ ๔	ไตรมาสที่ ๓ - ไตรมาสที่ ๔

๑.๒ การใช้จ่ายงบประมาณ

งบประมาณ	ตามพรบ.	ได้อนุมัติ	ก่อนนี้ผูกพัน	เบิกจ่าย	ร้อยละ	เหลือจ่าย
งบดำเนินงาน						
งบลงทุน	๒๕,๐๐๐,๐๐๐	๒๕,๐๐๐,๐๐๐	๒๔,๙๙๙,๓๖๒.๑๐	๒๔,๙๙๙,๓๖๒.๑๐	๙๘.๙๙	๖๓๗.๙
งบรายจ่ายอื่น						
รวมทั้งสิ้น						

๑.๓ สรุปผลการดำเนินงาน

- ล่าช้ากว่าแผน  ตามแผน  เร็วกว่าแผน

๑.๔ การโอนเปลี่ยนแปลง/แก้ไข

- ไม่มีการเปลี่ยนแปลงโอนหมวดรายจ่าย  
 มีการเปลี่ยนแปลงโอนหมวดรายจ่าย

จากหมวด..... เป็นหมวด..... จำนวนเงิน.....บาท

ส่วนที่ ๒ ข้อมูลการประเมินผลสัมฤทธิ์ของโครงการ :

๒.๑ วัตถุประสงค์

- บรรลุตามวัตถุประสงค์ของโครงการ  
 ไม่บรรลุตามวัตถุประสงค์ของโครงการ เพราะ.....

๒.๒ ตัวชี้วัดความสำเร็จตามวัตถุประสงค์

วัตถุประสงค์	ตัวชี้วัด	เป้าหมาย	ผลที่ได้รับ	ผลงานตามกิจกรรม		
				สูง	ตามแผน	ต่ำ
เพื่อเพิ่มประสิทธิภาพการเก็บกัก	มีแหล่งน้ำที่ได้รับการพัฒนาให้มีประสิทธิภาพเพิ่มมากขึ้น	๑ แห่ง	๑ แห่ง		√	
เพิ่มพื้นที่การเกษตร	มีพื้นที่รับประโยชน์จากโครงการ	๔๐๐ ไร่	๔๐๐ ไร่		√	
เพิ่มผลประโยชน์	เกษตรกรผู้รับประโยชน์จากโครงการ	๑๒๐ ครัวเรือน	๑๒๐ ครัวเรือน		√	

๒.๓ ผลผลิต (Outputs)

กิจกรรม	ชื่อผลผลิต	เป้าหมาย	ผลงานตามกิจกรรม		
			สูง	ตามแผน	ต่ำ
แก้มลิงกุดตลาด พร้อมอาคารประกอบ ตำบลกระโพ อำเภอท่าตูม จังหวัดสุรินทร์	แก้มลิงกุดตลาด พร้อมอาคารประกอบ ตำบลกระโพ อำเภอท่าตูม จังหวัดสุรินทร์	๑ แห่ง		√	

๒.๔ ความพึงพอใจของผู้รับบริการ (คิดเป็นร้อยละ)..... (ถ้ามี)

๒.๕ ปัญหา/อุปสรรคในการดำเนินงานโครงการ (ถ้าตอบ “มี” กรุณากรอกรายละเอียด)

ไม่มี

มี(ระบุ).....

๒.๖ แนวทางแก้ไข (ถ้ามี)

๒.๗ ข้อเสนอแนะ :

จุดแข็งของโครงการ เป็นโครงการที่มาจากความต้องการของเกษตรกร

จุดอ่อนของโครงการและแนวทางการพัฒนา .....

(ลงชื่อ) .....ผู้รายงาน

(.....)

๓. ภาพประกอบการดำเนินงานโครงการ / กิจกรรม

(หมายเหตุ ไม่เกิน ๑๒ รูป พร้อมแนบไฟล์ JPEG Image ด้วย )

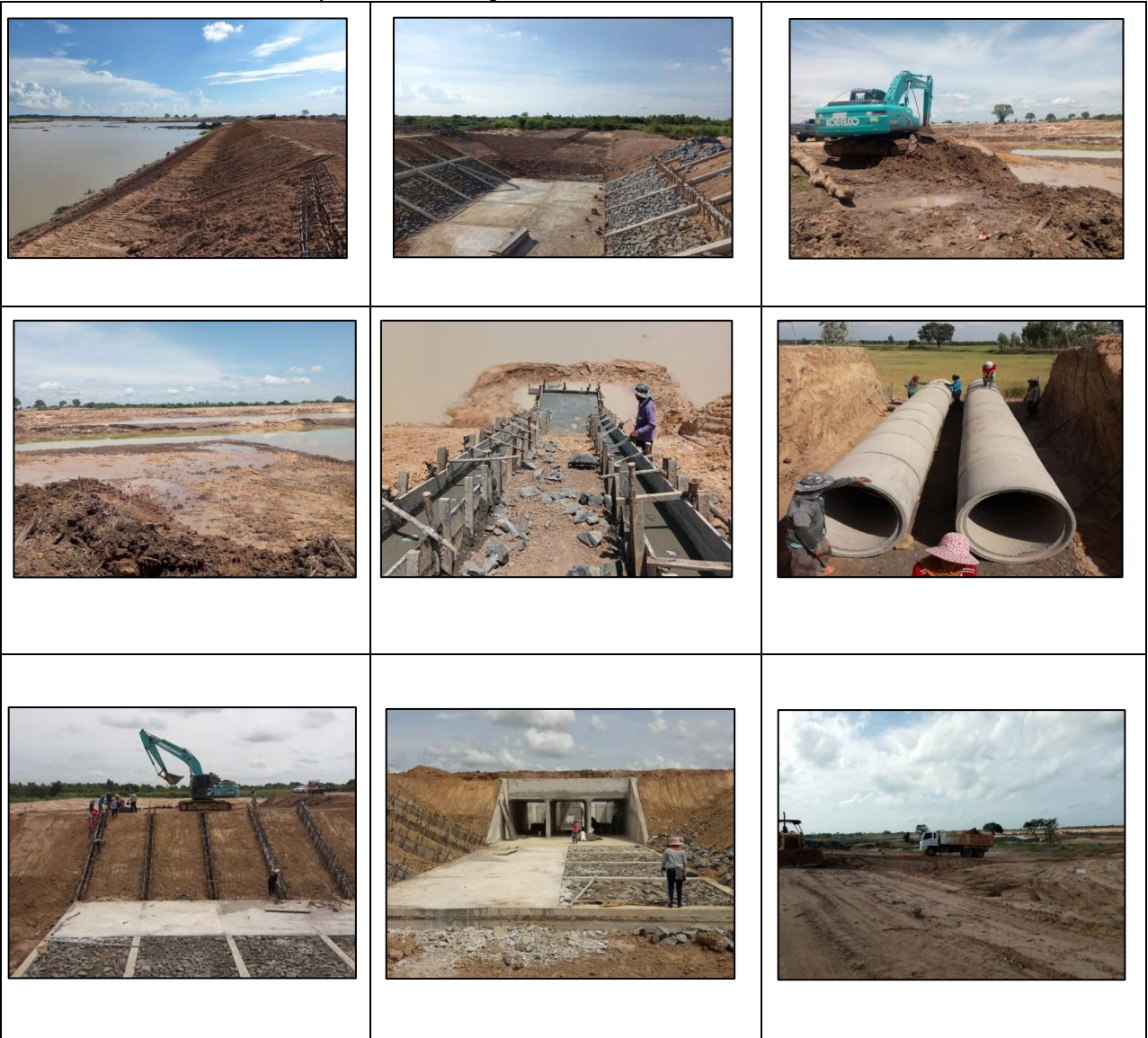





แบบรายงานผลการดำเนินงานและประเมินผลโครงการตามแผนปฏิบัติการประจำปีของกลุ่มจังหวัด  
ภาคตะวันออกเฉียงเหนือตอนล่าง ๑  
ประจำปีงบประมาณ พ.ศ. ๒๕๖๔

- ก. ชื่อโครงการ .....พัฒนานวัตกรรมเกษตรและอาหารปลอดภัยกลุ่มนครชัยบุรีรินทร์.....  
ชื่อกิจกรรมหลัก ....พัฒนาและบริหารจัดการน้ำเพื่อการเกษตรอย่างยั่งยืนในเขตนครชัยบุรีรินทร์.....  
ชื่อกิจกรรมย่อย/รายการ แก้มลิงหนองละเป็ก พร้อมอาคารประกอบ ตำบลแกใหญ่ อำเภอเมืองสุรินทร์  
จังหวัดสุรินทร์
- ข. หน่วยงานรับผิดชอบ โครงการชลประทานสุรินทร์
- ค. วัตถุประสงค์ของโครงการ :  
๑. เพื่อพัฒนาแหล่งน้ำต่าง ๆ อาทิเช่น ระบบส่งน้ำ แก้มลิง ฝายหินทิ้งกั้นลำน้ำ ฯลฯ ในเขตกลุ่มจังหวัด  
ภาคตะวันออกเฉียงเหนือตอนล่าง ๑ (นครชัยบุรีรินทร์)  
๒. สามารถสนับสนุนการเพาะปลูก และการอุปโภคบริโภคของราษฎร ในเขตกลุ่มจังหวัดภาค  
ตะวันออกเฉียงเหนือตอนล่าง ๑ (นครชัยบุรีรินทร์)
- ง. กลุ่มเป้าหมายของโครงการ :  
ราษฎรในพื้นที่ตำบลแกใหญ่ ประมาณ ๘๐ ครัวเรือน และพื้นที่การเกษตร ๑๐๐ ไร่
- จ. วิธีดำเนินการ จ้างเหมา/ดำเนินการเอง
- ฉ. ระยะเวลาดำเนินการ เริ่มต้น กันยายน ๒๕๖๔ สิ้นสุด เมษายน ๒๕๖๕
- ช. งบประมาณ ๔,๙๖๘,๙๔๔.๒๕ บาท
- ซ. สนองตอบต่อ :  
ตัวชี้วัดความสำเร็จตามเป้าหมายการพัฒนากลุ่มจังหวัด พื้นที่เกษตรอินทรีย์

ส่วนที่ ๑ ผลการปฏิบัติงานและผลการใช้จ่ายงบประมาณ :

๑.๑ การปฏิบัติงาน

กิจกรรม	แผนการปฏิบัติงาน	ผลการปฏิบัติงาน (ทำจริง)
ขุดลอกแก้มลิง	กันยายน ๒๕๖๔- เมษายน ๒๕๖๕	กันยายน ๒๕๖๔- เมษายน ๒๕๖๕
ควบคุมงาน	กันยายน ๒๕๖๔- เมษายน ๒๕๖๕	กันยายน ๒๕๖๔- เมษายน ๒๕๖๕

๑.๒ การใช้จ่ายงบประมาณ

หน่วย : ล้านบาท ทศนิยม ๔ ตำแหน่ง

งบประมาณ	ตามพรบ.	ได้อนุมัติ	ก่องหนึ้ผูกพัน	เบิกจ่าย	ร้อยละ	เหลือจ่าย
งบดำเนินงาน						
งบลงทุน	๕.๐๐๐๐		๔.๙๖๘๙	๔.๙๖๘๙	๑๐๐	๐.๐๓๑๐
งบรายจ่ายอื่น						
รวมทั้งสิ้น	๕.๐๐๐๐		๔.๙๖๘๙	๔.๙๖๘๙	๑๐๐	๐.๐๓๑๐

๑.๓ สรุปผลการดำเนินงาน

ล่าช้ากว่าแผน

ตามแผน

เร็วกว่าแผน

## ๑.๔ การโอนเปลี่ยนแปลง/แก้ไข

 ไม่มีการเปลี่ยนแปลงโอนหมวดรายจ่าย มีการเปลี่ยนแปลงโอนหมวดรายจ่าย

จากหมวด..... เป็นหมวด..... จำนวนเงิน.....บาท

## ส่วนที่ ๒ ข้อมูลการประเมินผลสัมฤทธิ์ของโครงการ :

## ๒.๑ วัตถุประสงค์

 บรรลุตามวัตถุประสงค์ของโครงการ ไม่บรรลุตามวัตถุประสงค์ของโครงการ เพราะ.....

## ๒.๒ ตัวชี้วัดความสำเร็จตามวัตถุประสงค์

วัตถุประสงค์	ตัวชี้วัด	เป้าหมาย	ผลที่ได้รับ	ผลงานตามกิจกรรม		
				สูง	ตามแผน	ต่ำ
เพิ่มปริมาณน้ำเก็บกัก	ลบ.ม.	๙๔,๘๘๐	๙๔,๘๘๐		✓	

## ๒.๓ ผลผลิต (Outputs)

กิจกรรม	ชื่อผลผลิต	เป้าหมาย	ผลงานตามกิจกรรม		
			สูง	ตามแผน	ต่ำ
ขุดลอกแก้มลิงพร้อมอาคารประกอบ	แก้มลิงพร้อมอาคารประกอบ	๑		✓	

## ๒.๔ ความพึงพอใจของผู้รับบริการ (คิดเป็นร้อยละ) ๑๐๐ (ถ้ามี)

## ๒.๕ ปัญหา/อุปสรรคในการดำเนินงานโครงการ (ถ้าตอบ "มี" กรุณากรอกรายละเอียด)

 ไม่มี มี(ระบุ).....

## ๒.๖ แนวทางแก้ไข (ถ้ามี)

## ๒.๗ ข้อเสนอแนะ :

จุดแข็งของโครงการ เป็นความต้องการของราษฎรในพื้นที่

จุดอ่อนของโครงการและแนวทางการพัฒนา .....

(ลงชื่อ) .....ผู้รายงาน

(.....)

๓. ภาพประกอบการดำเนินงานโครงการ / กิจกรรม

(หมายเหตุ ไม่เกิน ๑๒ รูป พร้อมแนบไฟล์ JPEG Image ด้วย )



แบบรายงานผลการดำเนินงานและประเมินผลโครงการตามแผนปฏิบัติราชการประจำปีของกลุ่มจังหวัด  
ภาคตะวันออกเฉียงเหนือตอนล่าง ๑  
ประจำปีงบประมาณ พ.ศ. ๒๕๖๔

- ก. ชื่อโครงการ : พัฒนานวัตกรรมเกษตรและอาหารปลอดภัยกลุ่มนครชัยบุรินทร์  
กิจกรรมหลัก ยกย่องมาตรฐานฟาร์มแพะและการจัดการฟาร์มตามมาตรฐานฟาร์ม GFM
- ข. หน่วยงานที่รับผิดชอบ : สำนักงานปศุสัตว์จังหวัดสุรินทร์
- ค. วัตถุประสงค์ของโครงการ :
๑. เพื่อยกระดับฟาร์มแพะให้มีระบบการป้องกันโรค ตามแนวทางฟาร์มมาตรฐาน GFM รองรับการส่งออก
  ๒. เพื่อแก้ไขปัญหาสุขภาพสัตว์ของเกษตรกรผู้เลี้ยงแพะ เพิ่มผลผลิต และลดการสูญเสียทางเศรษฐกิจ
  ๓. เพื่อพัฒนาเกษตรกรสู่ Smart Farmer โดยเพิ่มองค์ความรู้สมัยใหม่ควบคู่กับภูมิปัญญาของเกษตรกร
- ง. กลุ่มเป้าหมายของโครงการ : เกษตรกรผู้เลี้ยงแพะในพื้นที่จังหวัดสุรินทร์
- จ. วิธีดำเนินการ : ดำเนินการเอง
- ฉ. ระยะเวลาดำเนินการ : เริ่มต้น เดือนตุลาคม ๒๕๖๓ สิ้นสุด เดือนกันยายน ๒๕๖๔
- ช. งบประมาณ : งบประมาณ ๓๗๕,๐๐๐ บาท (สามแสนเจ็ดหมื่นห้าพันบาทถ้วน)
- ซ. สนองตอบต่อ :
- ตัวชี้วัดความสำเร็จเป้าหมายการพัฒนากลุ่มจังหวัด เกษตรกรได้รับการพัฒนาทักษะประสบการณ์เรื่อง ฟาร์มที่มีระบบการป้องกันโรคและการเลี้ยงสัตว์ที่เหมาะสม (GFM) ๓๐ ราย

ส่วนที่ ๑ ผลการปฏิบัติงานและผลการใช้จ่ายงบประมาณ :

๑.๑ การปฏิบัติงาน

กิจกรรม	แผนการปฏิบัติงาน	แผนการปฏิบัติงาน (ทำจริง)
รับสมัครคัดเลือกเกษตรกรและถ่ายทอดองค์ความรู้หลักสูตรฟาร์มที่มีระบบการป้องกันโรคและการเลี้ยงสัตว์ที่เหมาะสม (GFM) และประกาศรายชื่อผู้เข้ารับการฝึกอบรม	ไตรมาสที่ ๒ (มกราคม-มีนาคม ๒๕๖๔)	ระหว่างวันที่ ๕ มีนาคม - ๓๐ กันยายน ๒๕๖๔
จัดอบรมเกษตรกรและถ่ายทอดองค์ความรู้หลักสูตรฟาร์มที่มีระบบการป้องกันโรคและการเลี้ยงสัตว์ที่เหมาะสม (GFM) รวมทั้งสนับสนุนปัจจัยการผลิตและการติดตามให้คำแนะนำ	ไตรมาสที่ ๓ (เมษายน -มิถุนายน ๒๕๖๔)	วันที่ ๑๓ กรกฎาคม ๒๕๖๔

## ๑.๒ การใช้จ่ายงบประมาณ

งบประมาณ	ตาม พรบ.	ได้อนุมัติ	ก่องหน้ผูกพัน	เบิกจ่าย	ร้อยละ	เหลือจ่าย
งบดำเนินงาน	๓๗๕,๐๐๐	๓๗๕,๐๐๐	-	๓๗๕,๐๐๐	๑๐๐	๐
งบลงทุน						
งบรายจ่ายอื่น						
<b>รวมทั้งสิ้น</b>	๓๗๕,๐๐๐	๓๗๕,๐๐๐	-	๓๗๕,๐๐๐	๑๐๐	๐

### ๑.๓ สรุปผลการดำเนินงาน

ล่าช้ากว่าแผน  ตามแผน  เร็วกว่าแผน

### ๑.๔ การโอนเปลี่ยนแปลงแก้ไข

ไม่มีการเปลี่ยนแปลงโอนหมวดรายจ่าย  
 มีการเปลี่ยนแปลงโอนหมวดรายจ่าย

ส่วนที่ ๒ ข้อมูลการประเมินผลสัมฤทธิ์ของโครงการ :

#### ๒.๑ วัตถุประสงค์

บรรลุตามวัตถุประสงค์ของโครงการ  
 ไม่บรรลุตามวัตถุประสงค์ของโครงการ เพราะ.....

#### ๒.๒ ตัวชี้วัดความสำเร็จตามวัตถุประสงค์

วัตถุประสงค์	ตัวชี้วัด	เป้าหมาย	ผลที่ได้รับ	ผลงานตามกิจกรรม		
				สูง	ตามแผน	ต่ำ
เพื่อยกระดับฟาร์มแพะให้มีระบบการป้องกันโรคตามแนวทางฟาร์มมาตรฐาน GFM รองรับการส่งออก	ฟาร์มเกษตรกรที่รับการอบรมพัฒนาทักษะประสบการณ์ ผ่านการตรวจรับรอง ฟาร์มที่มีระบบการป้องกันโรคและการเลี้ยงสัตว์ที่เหมาะสม (GFM)	ร้อยละ ๘๐	ร้อยละ ๘๐		√	
เพื่อพัฒนาเกษตรกรสู่ Smart Farmer โดยเพิ่มองค์ความรู้สมัยใหม่ควบคู่กับกฎหมายของเกษตรกร	เกษตรกรที่ผ่านการตรวจรับรองฟาร์มมาตรฐาน GFM สามารถพัฒนาสู่ Smart Farmer ได้	ร้อยละ ๘๐	ร้อยละ ๘๐		√	
เพื่อแก้ไขปัญหาสุขภาพสัตว์ของเกษตรกรผู้เลี้ยงแพะ เพิ่มผลผลิต และลดการสูญเสียทางเศรษฐกิจ	แพะมีสุขภาพดี ได้รับการเลี้ยงดูที่เหมาะสม การสูญเสียลดลง และผลผลิตมีคุณภาพดีและเพิ่มขึ้น	ร้อยละ ๘๐	ร้อยละ ๙๐	√		

**๒.๓ ผลผลิต (Outputs)**

กิจกรรม	ชื่อผลผลิต	เป้าหมาย	ผลที่ได้รับ	ผลงานตามกิจกรรม		
				สูง	ตามแผน	ต่ำ
เกษตรกรได้รับการพัฒนาทักษะประสบการณ์เรื่องฟาร์มที่มีระบบการป้องกันโรคและการเลี้ยงสัตว์ที่เหมาะสม (GFM)	ฟาร์มเกษตรกรที่รับการอบรมพัฒนาทักษะประสบการณ์ ผ่านการตรวจรับรอง ฟาร์มที่มีระบบการป้องกันโรคและการเลี้ยงสัตว์ที่เหมาะสม (GFM)	๓๐ ราย	๓๐ ราย		√	

**๒.๔ ความพึงพอใจของผู้รับบริการ (คิดเป็นร้อยละ) ร้อยละ ๘๐ (ถ้ามี)**

**๒.๕ ปัญหา/อุปสรรค ในการดำเนินงานโครงการ (ถ้าตอบ “มี” กรุณากรอกรายละเอียด)**

ไม่มี

มี(ระบุ)

**๒.๖ แนวทางแก้ไข (ถ้ามี)**

**๒.๗ ข้อเสนอแนะ**

จุดแข็งของโครงการ วิทยากรบรรยายมีความรู้ความชำนาญและประสบการณ์ในเรื่องที่อบรม เกษตรกรมีความสนใจการฝึกอบรมรับความรู้ และสนใจการตรวจรับรอง ฟาร์มที่มีระบบการป้องกันโรคและการเลี้ยงสัตว์ที่เหมาะสม (GFM)

จุดอ่อนของโครงการและแนวทางการพัฒนา -



แบบรายงานผลการดำเนินงานและประเมินผลโครงการตามแผนปฏิบัติการประจำปี  
ของกลุ่มจังหวัดภาคตะวันออกเฉียงเหนือตอนล่าง ๑  
ประจำปีงบประมาณ พ.ศ.๒๕๖๔

ก. ชื่อโครงการ โครงการพัฒนานวัตกรรมเกษตรและอาหารปลอดภัยกลุ่มนครชัยบุรีรินทร์

ชื่อกิจกรรมหลัก การเพิ่มประสิทธิภาพการใช้อาหารและพืชอาหารสัตว์สำหรับการผลิตโคเนื้อ แพะ แกะ แบบ  
ครบวงจร

ชื่อกิจกรรมย่อย การถ่ายทอดนวัตกรรมการผลิตอาหารสัตว์เพื่อสร้างรายได้ระดับเกษตรกร

ข. หน่วยงานรับผิดชอบ มหาวิทยาลัยเทคโนโลยีราชมงคลอีสาน วิทยาเขตสุรินทร์

ค. วัตถุประสงค์ของโครงการ :

๑. เพื่อสร้างจุดเรียนรู้ในการถ่ายทอดเทคโนโลยีการผลิตพืชอาหารสัตว์ครบวงจร และพัฒนานวัตกรรม  
การผลิตอาหารสัตว์

๒. ถ่ายทอดเทคโนโลยีและนวัตกรรมให้แก่กลุ่มเกษตรกรในเขตพื้นที่จังหวัดสุรินทร์ และบุรีรัมย์ เพื่อให้มี  
ความสามารถในการใช้ประโยชน์จากพืชอาหารสัตว์ได้มากที่สุด

๓. นำนวัตกรรมเครื่องผสมอาหารครบส่วนที่เหมาะสมในระดับกลุ่มชุมชนเพื่อสามารถผลิตอาหารสัตว์  
ได้อย่างมีประสิทธิภาพ

ง. กลุ่มเป้าหมายของโครงการ :

เกษตรกรในพื้นที่ภาคตะวันออกเฉียงเหนือตอนล่าง ๑ (จังหวัดนครราชสีมา จังหวัดชัยภูมิ จังหวัดบุรีรัมย์  
และจังหวัดสุรินทร์) จำนวน ๘๐ ราย

จ. วิธีดำเนินการ

๑) ประชุมหารือกับคณะทำงาน ผู้รับผิดชอบกิจกรรม เพื่อกำหนดแนวทางการดำเนินงานร่วมกัน และ  
จัดทำคู่มือการปฏิบัติงาน

๒) ประชุมชี้แจงแนวทางการดำเนินกิจกรรมให้กับเจ้าหน้าที่เทศบาลตำบลทราบและเข้าใจวิธีการ  
ดำเนินงาน

๓) ประชาสัมพันธ์การรับสมัครผู้เข้าร่วมโครงการ/กิจกรรม จำนวน ๔ รุ่น ๆ ละ ๒๐ ราย รวม ๘๐ ราย

๔) รับสมัครและคัดเลือกเกษตรกรตามหลักเกณฑ์ที่กำหนด

๕) จัดอบรมสัมมนาและศึกษาดูงานให้กับผู้เข้าร่วมอบรมที่ผ่านการคัดเลือก จำนวน ๒ วัน มีหลักสูตร  
ดังนี้

หลักสูตรที่ ๑ ความสำคัญและหลักในการผลิตพืชอาหารสัตว์เขตร้อน

หลักสูตรที่ ๒ การสร้างทุ่งหญ้าและการใช้ประโยชน์อย่างคุ้มค่า

หลักสูตรที่ ๓ หลักการประกอบสูตรอาหารและการผสมอาหารสัตว์

หลักสูตรที่ ๔ ความต้องการโภชนาและการใช้ประโยชน์ของอาหารสัตว์

๖) ติดตามประเมินผลภายหลังการอบรมสัมมนา และจัดทำแบบรายงานผลการดำเนินงาน

ฉ. ระยะเวลาดำเนินการ เริ่มต้นพฤษภาคม ๒๕๖๔ สิ้นสุด ๓๐ กันยายน ๒๕๖๔

ช. งบประมาณ ๙๗๓,๕๘๐ บาท (เก้าแสนเจ็ดหมื่นสามพันห้าร้อยแปดสิบบาทถ้วน)



ช. สนองตอบต่อ :

ตัวชี้วัดความสำเร็จตามเป้าหมายการพัฒนาของกลุ่มจังหวัด

๑. พัฒนาจุดเรียนรู้ด้านการใช้เทคโนโลยีและนวัตกรรมการผลิตพืชอาหารสัตว์ครบวงจร จำนวน ๑ จุด
๒. นำนวัตกรรมการผลิตอาหารครบส่วนลงสู่กลุ่มวิสาหกิจชุมชนโคเนื้อ จำนวน ๒ กลุ่ม
๓. เกษตรกรได้รับการอบรมเชิงปฏิบัติการเสริมสร้างทักษะด้านการใช้พืชอาหารสัตว์และการผลิตอาหารสัตว์ จำนวน ๘๐ คน

ส่วนที่ ๑ ผลการปฏิบัติงานและผลการใช้จ่ายงบประมาณ :

๑.๑ การปฏิบัติงาน

กิจกรรม	แผนการปฏิบัติงาน	ผลการปฏิบัติงาน (ทำจริง)
รับสมัครคัดเลือกเกษตรกรเข้าร่วมโครงการอบรมสัมมนา และประกาศผลผู้ผ่านการคัดเลือก	ไตรมาสที่ ๓ (เมษายน – มิถุนายน ๒๕๖๔)	ระหว่างวันที่ ๑-๓๐ มิถุนายน ๒๕๖๔
จัดอบรมสัมมนาให้กับเกษตรกร	ไตรมาสที่ ๔ (กรกฎาคม – กันยายน ๒๕๖๔)	รุ่นที่ ๑ ระหว่างวันที่ ๓-๔ กรกฎาคม ๒๕๖๔ รุ่นที่ ๒ ระหว่างวันที่ ๑๐-๑๑ กรกฎาคม ๒๕๖๔ รุ่นที่ ๓ ระหว่างวันที่ ๑๗-๑๘ กรกฎาคม ๒๕๖๔ รุ่นที่ ๔ ระหว่างวันที่ ๒๔-๒๕ กรกฎาคม ๒๕๖๔ ณ มหาวิทยาลัยเทคโนโลยีราชมงคลอีสาน วิทยาเขตสุรินทร์
ติดตามและประเมินผลการดำเนินงาน	ไตรมาสที่ ๔ (กรกฎาคม – กันยายน ๒๕๖๔)	เดือนสิงหาคม – กันยายน ๒๕๖๔

๑.๒ การใช้จ่ายงบประมาณ

หน่วย : ล้านบาท ทศนิยม ๔ ตำแหน่ง

งบประมาณ	ตาม พรบ.	ได้อนุมัติ	ก่องหน้ผูกพัน	เบิกจ่าย	ร้อยละ	เหลือจ่าย
งบดำเนินงาน	๐.๙๗๓๕๘	๐.๙๗๓๕๘	-	๐.๘๑๕๕๓	๘๓.๗๗	๐.๑๕๘๐๕
งบลงทุน						
งบรายจ่ายอื่น						
<b>รวมทั้งสิ้น</b>	<b>๐.๙๗๓๕๘</b>	<b>๐.๙๗๓๕๘</b>	<b>-</b>	<b>๐.๘๑๕๕๓</b>	<b>๘๓.๗๗</b>	<b>๐.๑๕๘๐๕</b>

๑.๓ สรุปผลการดำเนินงาน

ล่าช้ากว่าแผน

ตามแผน

เร็วกว่าแผน

๑.๔ การโอนเปลี่ยนแปลง/แก้ไข

ไม่มีการเปลี่ยนแปลงโอนหมวดรายจ่าย

มีการเปลี่ยนแปลงโอนหมวดรายจ่าย

จากหมวด..... เป็นหมวด..... จำนวนเงิน.....บาท

ส่วนที่ ๒ ข้อมูลการประเมินผลสัมฤทธิ์ของโครงการ :

๒.๑ วัตถุประสงค์

บรรลุตามวัตถุประสงค์ของโครงการ

ไม่บรรลุตามวัตถุประสงค์ของโครงการ เพราะ.....

๒.๒ ตัวชี้วัดความสำเร็จตามวัตถุประสงค์

วัตถุประสงค์	ตัวชี้วัด	เป้าหมาย	ผลที่ได้รับ	ผลงานตามกิจกรรม		
				สูง	ตามแผน	ต่ำ
เพื่อสร้างจุดเรียนรู้ในการถ่ายทอดเทคโนโลยีการผลิตพืชอาหารสัตว์ครบวงจร และพัฒนานวัตกรรมการผลิตอาหารสัตว์	พัฒนาจุดเรียนรู้ด้านการใช้เทคโนโลยีและนวัตกรรม การผลิตพืชอาหารสัตว์ครบวงจร จำนวน ๑ จุด	๑ จุดเรียนรู้	๑ จุดเรียนรู้		✓	
ถ่ายทอดเทคโนโลยีและนวัตกรรมให้แก่กลุ่มเกษตรกรในเขตพื้นที่จังหวัดสุรินทร์ และบุรีรัมย์ เพื่อให้ความสามารถในการใช้ประโยชน์จากพืชอาหารสัตว์ได้มากที่สุด	นำนวัตกรรมการผลิตอาหารครบส่วนลงสู่กลุ่มวิสาหกิจชุมชนโคเนื้อ จำนวน ๒ กลุ่ม	๒ กลุ่มวิสาหกิจชุมชน	๒ กลุ่มวิสาหกิจชุมชน		✓	
นำนวัตกรรมเครื่องผสมอาหารครบส่วนที่เหมาะสมในระดับกลุ่มชุมชนเพื่อสามารถผลิตอาหารสัตว์ได้อย่างมีประสิทธิภาพ	เกษตรกรได้รับการอบรมเชิงปฏิบัติการเสริมสร้างทักษะด้านการใช้พืชอาหารสัตว์และการผลิตอาหารสัตว์ จำนวน ๘๐ คน	๘๐ คน	๘๐ คน		✓	

๒.๓ ผลผลิต (Outputs)

กิจกรรม	ชื่อผลผลิต	เป้าหมาย	ผลที่ได้รับ	ผลงานตามกิจกรรม		
				สูง	ตามแผน	ต่ำ
กิจกรรมที่ ๑ จัดทำจุดเรียนรู้ด้านการใช้เทคโนโลยีพืชอาหารสัตว์และการผลิตอาหาร	จัดทำจุดเรียนรู้ด้านการใช้เทคโนโลยีพืชอาหารสัตว์และการผลิตอาหาร	๑ จุด	๑ จุด		✓	
กิจกรรมที่ ๒ อบรมเกษตรกรเชิงปฏิบัติการในการใช้เทคโนโลยีผลิตพืชอาหารสัตว์และการผลิตอาหาร	อบรมเกษตรกรเชิงปฏิบัติการในการใช้เทคโนโลยีผลิตพืชอาหารสัตว์และการผลิตอาหาร	๘๐ คน	๘๐ คน		✓	

๒.๔ ความพึงพอใจของผู้รับบริการ (คิดเป็นร้อยละ ๑๐๐)

๒.๕ ปัญหา/อุปสรรคในการดำเนินงานโครงการ

ไม่มี

มี

๒.๖ แนวทางแก้ไข (ไม่มี)

๒.๗ ข้อเสนอแนะ :

จุดแข็งของโครงการ

- ๑) วิทยากรเป็นผู้มีความรู้ความสามารถ และเชี่ยวชาญเฉพาะทาง มีผลงานวิจัยตีพิมพ์ในงานระดับชาติและนานาชาติ
- ๒) ผู้เข้าร่วมโครงการเป็นเกษตรกรที่มีการเลี้ยงโครายย่อยอยู่แล้ว ทำให้สามารถนำองค์ความรู้จากการอบรมไปใช้ประโยชน์ได้ทันที
- ๓) มีการดำเนินกิจกรรมร่วมกับวิสาหกิจชุมชน ทำให้ทราบความต้องการของภาคเกษตรกรโดยตรง
- ๔) มีการปฏิบัติงานจริงและนำไปใช้ประโยชน์จริง สามารถใช้เทคโนโลยีที่เหมาะสมกับภาคพื้นที่

จุดอ่อนของโครงการและแนวทางการพัฒนา

- ๑) ระยะเวลาการดำเนินโครงการสั้น จึงไม่สามารถประเมินความต่อเนื่องของการนำเทคโนโลยีไปใช้ได้
- ๒) เกษตรกรยังมีความต้องการเข้าร่วมกิจกรรมอีกเป็นจำนวนมาก

(ลงชื่อ) .....ผู้รายงาน

(อาจารย์ ดร.ชยพล มีพร้อม)

หัวหน้าโครงการ

๓. ภาพประกอบการดำเนินงานโครงการ/กิจกรรม  
(หมายเหตุ ไม่เกิน ๑๒ รูป พร้อมแนบไฟล์ JPEG Image ด้วย )



ภาพประกอบการดำเนินกิจกรรม รุ่นที่ ๑



ภาพประกอบการดำเนินกิจกรรม รุ่นที่ ๒



ภาพประกอบการดำเนินกิจกรรม รุ่นที่ ๓



ภาพประกอบการดำเนินกิจกรรม รุ่นที่ ๔

แบบรายงานผลการดำเนินงานและประเมินผลโครงการตามแผนปฏิบัติการประจำปีของกลุ่มจังหวัด  
ภาคตะวันออกเฉียงเหนือตอนล่าง ๑  
ประจำปีงบประมาณ พ.ศ. ๒๕๖๔

- ก. ชื่อโครงการ : พัฒนานวัตกรรมเกษตรและอาหารปลอดภัยกลุ่มนครชัยบุรีรินทร์  
กิจกรรมหลัก : เพิ่มประสิทธิภาพการผลิตโคเนื้อเพื่อการส่งออก  
กิจกรรมย่อย : ถ่ายทอดองค์ความรู้เพื่อยกระดับการเลี้ยงสัตว์ของเกษตรกรให้มีมาตรฐานเพิ่มมากขึ้นโดยใช้  
มาตรฐาน GFM ของกรมปศุสัตว์มาเป็นแนวทางในการพัฒนา
- ข. หน่วยงานที่รับผิดชอบ : สำนักงานปศุสัตว์จังหวัดสุรินทร์
- ค. วัตถุประสงค์ของโครงการ :
1. เพื่อยกระดับการเลี้ยงโคเนื้อของเกษตรกรให้มีมาตรฐานรองรับการผลิตเพื่อการส่งออก
  2. เพื่อพัฒนาทักษะประสบการณ์ด้านการผลิตโคเนื้อคุณภาพให้กับเกษตรกร
  3. เพื่อแก้ไขปัญหาสุขภาพสัตว์ของเกษตรกร เพิ่มผลผลิตและลดการสูญเสียทางเศรษฐกิจ
- ง. กลุ่มเป้าหมายของโครงการ : เกษตรกรผู้เลี้ยงโคเนื้อในพื้นที่จังหวัดสุรินทร์
- จ. วิธีดำเนินการ : ดำเนินการเอง
- ฉ. ระยะเวลาดำเนินการ : เริ่มต้นเดือนตุลาคม ๒๕๖๓ สิ้นสุดเดือนกันยายน ๒๕๖๔
- ช. งบประมาณ : จำนวน ๒๑๕,๒๐๐ บาท (สองแสนหนึ่งหมื่นห้าพันสองร้อยบาทถ้วน)
- ซ. สนองตอบต่อ :  
ตัวชี้วัดความสำเร็จเป้าหมายการพัฒนากลุ่มจังหวัด เกษตรกรได้รับการพัฒนาทักษะประสบการณ์เรื่อง ฟาร์มที่มีระบบการป้องกันโรคและการเลี้ยงสัตว์ที่เหมาะสม (GFM) ๖๘๐ ราย

ส่วนที่ ๑ ผลการปฏิบัติงานและผลการใช้จ่ายงบประมาณ :

๑.๑ การปฏิบัติงาน

กิจกรรม	แผนการปฏิบัติงาน	แผนการปฏิบัติงาน (ทำจริง)
รับสมัครคัดเลือกเกษตรกรและถ่ายทอดองค์ความรู้หลักสูตรฟาร์มที่มีระบบการป้องกันโรคและการเลี้ยงสัตว์ที่เหมาะสม (GFM) จำนวน ๑๗ รุ่นๆละ ๔๐ รายและประกาศรายชื่อผู้เข้ารับการฝึกอบรม	ไตรมาสที่ ๓ (เมษายน-มิถุนายน ๒๕๖๔)	ระหว่างวันที่ ๒๐ เมษายน - ๓๐ มิถุนายน ๒๕๖๔
จัดอบรมเกษตรกรและถ่ายทอดองค์ความรู้หลักสูตรฟาร์มที่มีระบบการป้องกันโรคและการเลี้ยงสัตว์ที่เหมาะสม (GFM) จำนวน ๑๗ รุ่นๆละ ๔๐ ราย และติดตามให้คำแนะนำ	ไตรมาสที่ ๔ (กรกฎาคม - กันยายน ๒๕๖๔)	ระหว่างวันที่ ๕-๑๘ สิงหาคม ๒๕๖๔

## ๑.๒ การใช้จ่ายงบประมาณ

งบประมาณ	ตาม พรบ.	ได้อนุมัติ	ก่องหนี่ผูกพัน	เบิกจ่าย	ร้อยละ	เหลือจ่าย
งบดำเนินงาน	๒๑๕,๒๐๐	๒๑๕,๒๐๐	-	๒๑๕,๒๐๐	๑๐๐	๐
งบลงทุน						
งบรายจ่ายอื่น						
<b>รวมทั้งสิ้น</b>	<b>๒๑๕,๒๐๐</b>	<b>๒๑๕,๒๐๐</b>	<b>-</b>	<b>๒๑๕,๒๐๐</b>	<b>๑๐๐</b>	<b>๐</b>

## ๑.๓ สรุปผลการดำเนินงาน

ล่าช้ากว่าแผน  ตามแผน  เร็วกว่าแผน

## ๑.๔ การโอนเปลี่ยนแปลงแก้ไข

ไม่มีการเปลี่ยนแปลงโอนหมวดรายจ่าย

มีการเปลี่ยนแปลงโอนหมวดรายจ่าย

ส่วนที่ ๒ ข้อมูลการประเมินผลสัมฤทธิ์ของโครงการ :

### ๒.๑ วัตถุประสงค์

บรรลุตามวัตถุประสงค์ของโครงการ

ไม่บรรลุตามวัตถุประสงค์ของโครงการ เพราะ.....

### ๒.๒ ตัวชี้วัดความสำเร็จตามวัตถุประสงค์

วัตถุประสงค์	ตัวชี้วัด	เป้าหมาย	ผลที่ได้รับ	ผลงานตามกิจกรรม		
				สูง	ตามแผน	ต่ำ
เพื่อยกระดับฟาร์มโคเนื้อให้มีระบบการป้องกันโรคตามแนวทางฟาร์มมาตรฐาน GFM รองรับการผลิตโคเนื้อคุณภาพส่งออกได้	เกษตรกรที่ผ่านการตรวจรับรองฟาร์มมาตรฐาน GFM สามารถผลิตโคเนื้อคุณภาพส่งออกได้	ร้อยละ ๘๐	ร้อยละ ๘๐		✓	
เพื่อพัฒนาทักษะประสบการณ์ด้านการผลิตโคเนื้อคุณภาพให้กับเกษตรกร	เกษตรกรสามารถพัฒนาโคเนื้อให้มีคุณภาพตรงตามที่ตลาดส่งออกต้องการ	ร้อยละ ๘๐	ร้อยละ ๘๐		✓	
เพื่อแก้ไขปัญหาสุขภาพสัตว์ของเกษตรกรผู้เลี้ยงแพะ เพิ่มผลผลิต และลดการสูญเสียทางเศรษฐกิจ	โคเนื้อที่มีสุขภาพดี ได้รับการเลี้ยงดูที่เหมาะสม การสูญเสียลดลง และผลผลิตมีคุณภาพดีและเพิ่มขึ้น	ร้อยละ ๘๐	ร้อยละ ๙๐	✓		

**๒.๓ ผลผลิต (Outputs)**

กิจกรรม	ชื่อผลผลิต	เป้าหมาย	ผลที่ได้รับ	ผลงานตามกิจกรรม		
				สูง	ตามแผน	ต่ำ
เกษตรกรได้รับการพัฒนาทักษะประสบการณ์เรื่องฟาร์มที่มีระบบการป้องกันโรคและการเลี้ยงสัตว์ที่เหมาะสม (GFM)	ฟาร์มเกษตรกรที่รับการอบรมพัฒนาทักษะประสบการณ์ ผ่านการตรวจรับรอง ฟาร์มที่มีระบบการป้องกันโรคและการเลี้ยงสัตว์ที่เหมาะสม (GFM)	๖๘๐ ราย	๖๘๐ ราย		√	

**๒.๔ ความพึงพอใจของผู้รับบริการ (คิดเป็นร้อยละ) ร้อยละ ๘๐ (ถ้ามี)**

**๒.๕ ปัญหา/อุปสรรค ในการดำเนินงานโครงการ (ถ้าตอบ “มี” กรุณากรอกรายละเอียด)**

ไม่มี

มี(ระบุ)

**๒.๖ แนวทางแก้ไข (ถ้ามี)**

**๒.๗ ข้อเสนอแนะ**

จุดแข็งของโครงการ จังหวัดสุรินทร์ มีภูมิประเทศที่เหมาะสมต่อการผลิตปศุสัตว์เป็นอย่างยิ่ง และการคมนาคมขนส่งที่สะดวก เกษตรกรให้ความสนใจการฝึกอบรมให้ความรู้ และสนใจการตรวจรับรอง ฟาร์มที่มีระบบการป้องกันโรคและการเลี้ยงสัตว์ที่เหมาะสม (GFM) เพื่อพัฒนาสู่การส่งออก

จุดอ่อนของโครงการและแนวทางการพัฒนา -





แบบรายงานผลการดำเนินงานและประเมินผลโครงการตามแผนปฏิบัติการประจำปีของกลุ่มจังหวัด  
ภาคตะวันออกเฉียงเหนือตอนล่าง ๑  
ประจำปีงบประมาณ พ.ศ. ๒๕๖๔

- ก. ชื่อโครงการ โครงการพัฒนานวัตกรรมการเกษตรและอาหารปลอดภัยกลุ่มนครชัยบุรีรินทร์  
ชื่อกิจกรรมหลัก การพัฒนาเพื่อยกระดับการผลิตโคเนื้อวากิวนครชัยบุรีรินทร์สู่เนื้อโคพรีเมียม  
ชื่อกิจกรรมย่อย/รายการ การพัฒนาศักยภาพการจัดการฟาร์มโคเนื้อคุณภาพต้นน้ำเชิงพื้นที่
- ข. หน่วยงานรับผิดชอบ มหาวิทยาลัยเทคโนโลยีราชมงคลอีสาน วิทยาเขตสุรินทร์
- ค. วัตถุประสงค์ของโครงการ :
- ๑) เพิ่มศักยภาพในการจัดการดูแลโคควากิวต้นน้ำให้ดีขึ้นและแก้ไขปัญหาแก่เกษตรกรเชิงพื้นที่
  - ๒) ส่งเสริมการนำผลพลอยได้จากโรงงานแป้งมันสำปะหลังและการแปรรูปมันสำปะหลังมาใช้ประโยชน์ให้ได้มากที่สุดเพื่อนำมาเลี้ยงโคควากิว
  - ๓) จัดทำฐานข้อมูลสายพันธุ์ การจัดการฟาร์ม เพื่อขยายผลสู่การทำระบบตรวจสอบย้อนกลับ
  - ๔) พัฒนากำลังคนด้านการตัดแต่งเนื้อโคในกลุ่มวิสาหกิจฯ ให้มีความเชี่ยวชาญ
  - ๕) สร้างช่องทางการตลาดและการประชาสัมพันธ์ของกลุ่มวิสาหกิจฯ ให้แก่ผู้สนใจในงานเทศกาลประจำปีในเขตกลุ่มจังหวัดนครชัยบุรีรินทร์
- ง. กลุ่มเป้าหมายของโครงการ :
- เกษตรกรผู้เลี้ยงโคเนื้อวากิว และวิสาหกิจชุมชนในเครือข่ายผู้เลี้ยงโคควากิว
- จ. วิธีดำเนินการ
- ๑) ประชุมหารือกับคณะทำงาน ผู้รับผิดชอบกิจกรรม เพื่อกำหนดแนวทางการดำเนินงานร่วมกัน และจัดทำคู่มือการปฏิบัติงาน
  - ๒) ประชุมชี้แจงแนวทางการดำเนินกิจกรรมให้กับผู้เกี่ยวข้องทราบและเข้าใจวิธีการดำเนินงาน
  - ๓) ประชาสัมพันธ์การรับสมัครผู้เข้าร่วมโครงการ/กิจกรรมที่ ๑ จำนวน ๔ รุ่น ๆ ละ ๕๐ ราย รวม ๒๐๐ ราย
  - ๔) รับสมัครและคัดเลือกเกษตรกรตามหลักเกณฑ์ที่กำหนด
  - ๕) จัดอบรมสัมมนาให้กับผู้เข้าร่วมโครงการที่ผ่านการคัดเลือก จำนวน ๓ วัน มีหลักสูตร ดังนี้  
หลักสูตรที่ ๑ การเตรียมความพร้อมของแม่โคและการเลี้ยงดูลูกโคให้มีคุณภาพ  
หลักสูตรที่ ๒ การจัดการด้านอาหารของโคแม่พันธุ์และลูกโคต้นน้ำ  
หลักสูตรที่ ๓ การดูแลสุขภาพของแม่โคหลังคลอดและลูกโคต้นน้ำ  
หลักสูตรที่ ๔ การเตรียมความพร้อมของแม่โคสู่ระยะการเปลี่ยนผ่าน  
หลักสูตรที่ ๕ การจัดการผสมพันธุ์และการสืบพันธุ์ของโค  
หลักสูตรที่ ๖ เหตุของการผสมไม่ติดและความบกพร่องของระบบสืบพันธุ์
  - ๖) ติดตามประเมินผลภายหลังการอบรมสัมมนา และจัดทำแบบรายงานผลการดำเนินงาน
- ฉ. ระยะเวลาดำเนินการ เริ่มต้นเดือนสิงหาคม ๒๕๖๔ สิ้นสุด ๓๐ กันยายน ๒๕๖๔
- ช. งบประมาณ ๒,๘๒๐,๐๐๐ บาท บาท (สองล้านแปดแสนสองหมื่นบาทถ้วน)
- ข. สนองตอบต่อ :
- ตัวชี้วัดความสำเร็จตามเป้าหมายการพัฒนากลุ่มจังหวัด
- ๑) เกษตรกรมีความรู้ในการดูแลและจัดการฟาร์มโคเนื้อต้นน้ำ จำนวน ๒๐๐ คน
  - ๒) เกษตรกรมีความรู้ในการนำผลพลอยได้จากโรงงานแป้งมันสำปะหลังและการนำมันสำปะหลังมาใช้ประโยชน์ได้ จำนวน ๒๐๐ คน

- ก) มีฐานข้อมูลสำหรับเครือข่ายโคเนื้อ และกลุ่มวิสาหกิจชุมชน จำนวน ๘ กลุ่ม
- ค) มีผู้ที่มีความเชี่ยวชาญในด้านการตัดแต่งเนื้อโค จำนวน ๑๐ คน
- ง) มีการแสดงสินค้าเนื้อโคขุนคุณภาพตามเทศกาลประจำปี จำนวน ๘ กลุ่ม

ส่วนที่ ๑ ผลการปฏิบัติงานและผลการใช้จ่ายงบประมาณ :

๑.๑ การปฏิบัติงาน

กิจกรรม	แผนการปฏิบัติงาน	ผลการปฏิบัติงาน (ทำจริง)
รับสมัครคัดเลือกเกษตรกรเข้าร่วมโครงการอบรมสัมมนา และประกาศผลผู้ผ่านการคัดเลือก	สิงหาคม ๒๕๖๔	ระหว่างวันที่ ๑-๕ สิงหาคม ๒๕๖๔
จัดอบรมสัมมนาให้กับเกษตรกร	กันยายน ๒๕๖๔	<p>รุ่นที่ ๑ ระหว่างวันที่ ๗-๘ สิงหาคม ๒๕๖๔                      วน วิสาหกิจชุมชนโคขุนกาบเชิงเพื่อการส่งออก                      อ.กาบเชิง จังหวัดสุรินทร์</p> <p>รุ่นที่ ๒ ระหว่างวันที่ ๑๔-๑๕ สิงหาคม ๒๕๖๔                      วน วิสาหกิจชุมชนผู้ผลิตปศุสัตว์คุณภาพโควากิว                      อ.เขวาสินรินทร์ จังหวัดสุรินทร์</p> <p>รุ่นที่ ๓ ระหว่างวันที่ ๒๑-๒๒ สิงหาคม ๒๕๖๔                      วน องค์การบริหารส่วนตำบลสลักไถ                      อ.เมืองสุรินทร์ จังหวัดสุรินทร์</p> <p>รุ่นที่ ๔ ระหว่างวันที่ ๒๔-๒๕ กรกฎาคม ๒๕๖๔                      วน มหาวิทยาลัยเทคโนโลยีราชมงคลอีสาน                      วิทยาเขตสุรินทร์</p>
ติดตามและประเมินผลการดำเนินงาน	กันยายน ๒๕๖๔	เดือนกันยายน ๒๕๖๔

๑.๒ การใช้จ่ายงบประมาณ

หน่วย : ล้านบาท ทศนิยม ๔ ตำแหน่ง

งบประมาณ	ตามพรบ.	ได้อนุมัติ	ก่องหน้ผูกพัน	เบิกจ่าย	ร้อยละ	เหลือจ่าย
งบดำเนินงาน	๒.๘๒๐๐	๒.๓๖๖๘	-	๐.๓๗๖๙	๑๓.๓๗	๒.๔๔๓๑
งบลงทุน						
งบรายจ่ายอื่น						
รวมทั้งสิ้น	๒.๘๒๐๐	๒.๓๖๖๘	-	๐.๓๗๖๙	๑๓.๓๗	๒.๔๔๓๑

๑.๓ สรุปผลการดำเนินงาน

- ล่าช้ากว่าแผน
  ตามแผน
  เร็วกว่าแผน

๑.๔ การโอนเปลี่ยนแปลง/แก้ไข

- ไม่มีการเปลี่ยนแปลงโอนหมวดรายจ่าย  
 มีการเปลี่ยนแปลงโอนหมวดรายจ่าย

จากหมวด..... เป็นหมวด..... จำนวนเงิน.....บาท

## ส่วนที่ ๒ ข้อมูลการประเมินผลสัมฤทธิ์ของโครงการ :

### ๒.๑ วัตถุประสงค์

บรรลุตามวัตถุประสงค์ของโครงการ

ไม่บรรลุตามวัตถุประสงค์ของโครงการ เพราะกิจกรรมของโครงการมีทั้งหมด จำนวน ๕ กิจกรรม สามารถดำเนินการได้เพียง ๑ กิจกรรม ไม่สามารถดำเนินการกิจกรรมที่ ๒-๕ ได้ เพราะได้รับอนุมัติงบประมาณให้ดำเนินโครงการ ในวันที่ ๒๕ สิงหาคม ๒๕๖๔ ซึ่งลักษณะของการดำเนินโครงการ คือ การอบรมให้ความรู้แก่เกษตรกรในหลักสูตรต่างๆ การสร้างฐานข้อมูลในการจัดการฟาร์มและสร้างโปรแกรมสำเร็จรูป การตัดแต่งเนื้อโคเชิงปฏิบัติการเพื่อตอบสนองการทำธุรกิจเนื้อโคคุณภาพ ระยะเวลาต่อเนื่อง ๑๑ สัปดาห์ การแสดงนิทรรศการโดยมุ่งไปยังเทศกาลประจำปี ต้องใช้ระยะเวลาในการดำเนินกิจกรรมยาวนาน ทำให้ไม่สามารถดำเนินโครงการได้ครบทุกกิจกรรมภายในปีงบประมาณ

### ๒.๒ ตัวชี้วัดความสำเร็จตามวัตถุประสงค์

วัตถุประสงค์	ตัวชี้วัด	เป้าหมาย	ผลที่ได้รับ	ผลงานตามกิจกรรม		
				สูง	ตามแผน	ต่ำ
เพิ่มศักยภาพในการจัดการดูแลโคควากิวต้นน้ำให้ดีขึ้นและแก้ไขปัญหาแก่เกษตรกรเชิงพื้นที่	เกษตรกรมีความรู้ในการดูแลและจัดการฟาร์มโคเนื้อต้นน้ำ	๒๐๐ คน	๒๐๐ คน		✓	
ส่งเสริมการนำผลพลอยได้จากโรงงานแปงมันสำปะหลังและการแปรรูปมันสำปะหลังมาใช้ประโยชน์ให้ได้มากที่สุดเพื่อนำมาเลี้ยงโคควากิว	เกษตรกรมีความรู้ในการนำผลพลอยได้จากโรงงานแปงมันสำปะหลังและการนำมันสำปะหลังมาใช้ประโยชน์ได้	๒๐๐ คน	-			✓
จัดทำฐานข้อมูลสายพันธุ์ การจัดการฟาร์ม เพื่อขยายผลสู่การทำระบบตรวจสอบย้อนกลับ	มีฐานข้อมูลสำหรับเครือข่ายโคเนื้อ และกลุ่มวิสาหกิจชุมชน	๘ กลุ่ม	-			✓
พัฒนากำลังคนด้านการตัดแต่งเนื้อโคในกลุ่มวิสาหกิจฯ ให้มีความเชี่ยวชาญ	ได้ผู้ที่มีความเชี่ยวชาญในด้านการตัดแต่งเนื้อโค ๑๐ คน	๑๐ คน	-			✓
สร้างช่องทางการตลาดและการประชาสัมพันธ์ของกลุ่มวิสาหกิจฯ ให้แก่ผู้ที่สนใจในงานเทศกาลประจำปีในเขตกลุ่มจังหวัดนครชัยบุรีรินทร์	มีการแสดงสินค้าเนื้อโคคุณภาพตามเทศกาลประจำปี ๘ กลุ่ม	๘ กลุ่ม	-			✓

## ๒.๓ ผลผลิต (Outputs)

กิจกรรม	ชื่อผลผลิต	เป้าหมาย	ผลที่ได้รับ	ผลงานตามกิจกรรม		
				สูง	ตามแผน	ต่ำ
กิจกรรมที่ ๑ การพัฒนาศักยภาพการจัดการฟาร์มโคเนื้อวากิวต้นน้ำเชิงพื้นที่	อบรมการพัฒนาศักยภาพการจัดการฟาร์มโคเนื้อวากิวต้นน้ำเชิงพื้นที่	๒๐๐ คน			✓	

## ๒.๔ ความพึงพอใจของผู้รับบริการ (คิดเป็นร้อยละ ๑๐๐)

## ๒.๕ ปัญหา/อุปสรรคในการดำเนินงานโครงการ

 ไม่มี มี

## ๒.๖ แนวทางแก้ไข (ไม่มี)

## ๒.๗ ข้อเสนอแนะ :

## จุดแข็งของโครงการ

- ๑) วิทยากรเป็นผู้มีความรู้ความสามารถ และเชี่ยวชาญเฉพาะทาง มีผลงานวิจัยตีพิมพ์ในงานระดับชาติและนานาชาติ
- ๒) ผู้เข้าร่วมโครงการเป็นเกษตรกรที่มีการเลี้ยงโครายย่อยอยู่แล้ว ทำให้สามารถนำองค์ความรู้จากการอบรมไปใช้ประโยชน์ในการจัดการดูแลโควากิวต้นน้ำและแก้ไขปัญหาให้ดีขึ้นได้
- ๓) มีการดำเนินกิจกรรมร่วมกับวิสาหกิจชุมชน ทำให้ทราบความต้องการของภาคเกษตรกรโดยตรง
- ๔) มีการปฏิบัติงานจริงและนำไปใช้ประโยชน์จริง สามารถใช้เทคโนโลยีที่เหมาะสมกับภาคพื้นที่

## จุดอ่อนของโครงการและแนวทางการพัฒนา

- ๑) ได้รับอนุมัติงบประมาณให้ดำเนินโครงการล่าช้า ทำให้ไม่สามารถดำเนินโครงการได้ครบทุกกิจกรรม
- ๒) เกษตรกรยังมีความต้องการเข้าร่วมกิจกรรมอีกเป็นจำนวนมาก
- ๓) ควรจัดสรรงบประมาณให้หน่วยดำเนินการตั้งแต่ต้นปีงบประมาณ เพื่อให้สามารถดำเนินโครงการได้ทุกกิจกรรม

(ลงชื่อ) .....

ผู้รายงาน

(อาจารย์ ดร.ชยพล มีพร้อม)

หัวหน้าโครงการ

๓. ภาพประกอบการดำเนินโครงการ/กิจกรรม



ภาพประกอบการดำเนินกิจกรรมที่ ๑ รุ่นที่ ๑



ภาพประกอบการดำเนินกิจกรรมที่ ๑ รุ่นที่ ๒



ภาพประกอบการดำเนินกิจกรรมที่ ๑ รุ่นที่ ๓



ภาพประกอบการดำเนินกิจกรรมที่ ๑ รุ่นที่ ๔

แบบรายงานผลการดำเนินงานและประเมินผลโครงการตามแผนปฏิบัติการประจำปีของกลุ่มจังหวัด  
ภาคตะวันออกเฉียงเหนือตอนล่าง ๑  
ประจำปีงบประมาณ พ.ศ. ๒๕๖๔

- ก. ชื่อโครงการ : พัฒนานวัตกรรมการเกษตรและอาหารปลอดภัยกลุ่มนครชัยบุรีรินทร์  
กิจกรรมหลัก พัฒนาศักยภาพการแปรรูปผลิตภัณฑ์ปศุสัตว์
- ข. หน่วยงานที่รับผิดชอบ : สำนักงานปศุสัตว์จังหวัดสุรินทร์
- ค. วัตถุประสงค์ของโครงการ :  
๑. เพื่อพัฒนาศักยภาพการแปรรูปผลิตภัณฑ์ให้แก่สินค้าเนื้อโคคุณภาพของกลุ่มจังหวัด  
๒. เพื่อส่งเสริมการแปรรูป และสร้างมูลค่าเพิ่มให้แก่สินค้าเนื้อโคคุณภาพของกลุ่มจังหวัด
- ง. กลุ่มเป้าหมายของโครงการ : ผู้ประกอบการแปรรูปและจำหน่ายเนื้อสัตว์ กลุ่มเกษตรกรผู้เลี้ยงสัตว์ของ  
กลุ่มจังหวัดสุรินทร์
- จ. วิธีดำเนินการ : ดำเนินการเอง
- ฉ. ระยะเวลาดำเนินการ : เริ่มต้นเดือนตุลาคม ๒๕๖๓ สิ้นสุดเดือนกันยายน ๒๕๖๔
- ช. งบประมาณ : งบประมาณ ๒๐๖,๔๐๐ บาท (สองแสนหกพันสี่ร้อยบาทถ้วน)
- ซ. สนองตอบต่อ :  
ตัวชี้วัดความสำเร็จเป้าหมายการพัฒนาคุณภาพ ผู้ประกอบการหรือเกษตรกรที่ได้รับการพัฒนาทักษะ  
การแปรรูปเนื้อโคคุณภาพ มีความรู้ ทักษะ ในการแปรรูปผลิตภัณฑ์และสามารถเพิ่มมูลค่าสินค้าได้มากขึ้น

ส่วนที่ ๑ ผลการปฏิบัติงานและผลการใช้จ่ายงบประมาณ :

๑.๑ การปฏิบัติงาน

กิจกรรม	แผนการปฏิบัติงาน	แผนการปฏิบัติงาน (ทำจริง)
รับสมัครคัดเลือกเกษตรกรและถ่ายทอด องค์ความรู้หลักสูตรพัฒนาศักยภาพ การแปรรูปผลิตภัณฑ์ปศุสัตว์ และ ประกาศรายชื่อผู้เข้าร่วมอบรม	ไตรมาสที่ ๒ (มกราคม-มีนาคม ๒๕๖๔)	ระหว่างวันที่ ๑๒ มกราคม - ๓๑ มีนาคม ๒๕๖๔
พัฒนาศักยภาพการแปรรูปผลิตภัณฑ์ ปศุสัตว์	ไตรมาสที่ ๒ (มกราคม-มีนาคม ๒๕๖๔)	ระหว่างวันที่ ๑๘ - ๒๗ มิถุนายน ๒๕๖๔



๑.๒ การใช้จ่ายงบประมาณ

งบประมาณ	ตาม พรบ.	ได้อนุมัติ	ก่องหน้ผูกพัน	เบิกจ่าย	ร้อยละ	เหลือจ่าย
งบดำเนินงาน	๒๐๖,๔๐๐	๒๐๖,๔๐๐	-	๑๘๒,๐๐๐	๘๖.๖	๒๔,๔๐๐
งบลงทุน						
งบรายจ่ายอื่น						
<b>รวมทั้งสิ้น</b>	๒๐๖,๔๐๐	๒๐๖,๔๐๐	-	๑๘๒,๐๐๐	๘๖.๖	๒๔,๔๐๐

๑.๓ สรุปผลการดำเนินงาน

ล่าช้ากว่าแผน       ตามแผน       เร็วกว่าแผน

๑.๔ การโอนเปลี่ยนแปลงแก้ไข

ไม่มีการเปลี่ยนแปลงโอนหมวดรายจ่าย  
 มีการเปลี่ยนแปลงโอนหมวดรายจ่าย

ส่วนที่ ๒ ข้อมูลการประเมินผลสัมฤทธิ์ของโครงการ :

๒.๑ วัตถุประสงค์

บรรลุตามวัตถุประสงค์ของโครงการ  
 ไม่บรรลุตามวัตถุประสงค์ของโครงการ เพราะ.....

๒.๒ ตัวชี้วัดความสำเร็จตามวัตถุประสงค์

วัตถุประสงค์	ตัวชี้วัด	เป้าหมาย	ผลที่ได้รับ	ผลงานตามกิจกรรม		
				สูง	ตามแผน	ต่ำ
เพื่อพัฒนาศักยภาพการแปรรูปผลิตภัณฑ์ให้แก่สินค้าเนื้อโคคุณภาพของกลุ่มจังหวัด	ผู้เข้ารับการอบรม มีความคิดสร้างสรรค์ ผลิตสินค้าเกี่ยวกับเนื้อโคให้มีความหลากหลายและมีประสิทธิภาพ	ร้อยละ ๘๐	ร้อยละ ๘๐		✓	
เพื่อส่งเสริมการแปรรูปและสร้างมูลค่าเพิ่มให้แก่สินค้าเนื้อโคคุณภาพของกลุ่มจังหวัด	ผู้เข้ารับการอบรมสามารถแปรรูปสินค้าให้มีมูลค่าเพิ่มขึ้น	ร้อยละ ๘๐	ร้อยละ ๘๐		✓	

### ๒.๓ ผลผลิต (Outputs)

กิจกรรม	ชื่อผลผลิต	เป้าหมาย	ผลที่ได้รับ	ผลงานตามกิจกรรม		
				สูง	ตามแผน	ต่ำ
พัฒนาศักยภาพการแปรรูปผลิตภัณฑ์ปศุสัตว์	พัฒนาอาชีพการผลิตโคนเนื้อ และการพัฒนาผลิตภัณฑ์แปรรูปเนื้อโค	๔๐ ราย	๔๐ ราย		√	

๒.๔ ความพึงพอใจของผู้รับบริการ (คิดเป็นร้อยละ) ร้อยละ ๘๐ (ถ้ามี)

๒.๕ ปัญหา/อุปสรรค ในการดำเนินงานโครงการ (ถ้าตอบ “มี” กรุณากรอกรายละเอียด)

ไม่มี

มี(ระบุ)

๒.๖ แนวทางแก้ไข (ถ้ามี)

๒.๗ ข้อเสนอแนะ

จุดแข็งของโครงการ วัตถุประสงค์ในการแปรรูปผลิตภัณฑ์มีเพียงพอต่อการต่อยอดการแปรรูปในอนาคต คณะทำงานมีการประสานหน่วยงานที่มีความชำนาญในการแปรรูปเพื่อถ่ายทอดความรู้แก่ผู้เข้ารับการอบรม



แบบรายงานผลการดำเนินงานและประเมินผลโครงการตามแผนปฏิบัติการประจำปีของกลุ่มจังหวัด  
ภาคตะวันออกเฉียงเหนือตอนล่าง ๑  
ประจำปีงบประมาณ พ.ศ. ๒๕๖๔

ก. ชื่อโครงการ ยกกระดับความสามารถการท่องเที่ยวและผลิตภัณฑ์ไหมนครชัยบุรีรินทร์  
ชื่อกิจกรรมหลัก การพัฒนาการตลาดและประชาสัมพันธ์การท่องเที่ยวนครชัยบุรีรินทร์  
ชื่อกิจกรรมย่อย/รายการ ส่งเสริมศักยภาพการค้าการลงทุนและการท่องเที่ยวเชื่อมโยงตลาดการค้าชายแดน  
ไทย-กัมพูชา

ข. หน่วยงานรับผิดชอบ สำนักงานพาณิชย์จังหวัดสุรินทร์

ค. วัตถุประสงค์ของโครงการ :

๑. เพื่อสร้างความสัมพันธ์ สร้างโอกาสให้ผู้ประกอบการ นักลงทุน ภาคเอกชนที่เกี่ยวข้อง ตลอดจน  
หน่วยงานภาครัฐ ได้พัฒนาความร่วมมือทางการค้า การลงทุน และการท่องเที่ยว ระหว่างกัน

๒. เพื่อสร้างการท่องเที่ยวเชิงธุรกิจ ให้ผู้ประกอบการในระดับภูมิภาค สามารถใช้เวทีในงานแสดงและจำหน่าย  
สินค้าเป็นแหล่งเรียนรู้ ด้านการตลาด การผลิต และวัฒนธรรมของประเทศเพื่อนบ้าน สามารถผลิตสินค้าได้ตรง  
ตามความต้องการของตลาดเป้าหมาย

๓. เพื่อเพิ่มช่องทางการจำหน่าย และเพิ่มรายได้ให้กับผู้ประกอบการ

ง. กลุ่มเป้าหมายของโครงการ :

ผู้ประกอบการกลุ่มจังหวัดภาคตะวันออกเฉียงเหนือตอนล่าง ๑ (นครราชสีมา ชัยภูมิ บุรีรัมย์ และสุรินทร์)  
ได้แก่ ผู้ประกอบการ Biz club, OTOP, SMEs หอการค้า สภาอุตสาหกรรม รวมทั้งผู้ประกอบการจากประเทศ  
กัมพูชา จำนวน ๑๐๐ ราย

จ. วิธีดำเนินการ : จัดหางานแสดงและจำหน่ายสินค้าเชื่อมโยงการค้าชายแดนไทย-กัมพูชา จำนวน ๑ ครั้ง  
ระยะเวลา ๕ วัน จำนวน ๑๐๐ คูหา

ฉ. ระยะเวลาดำเนินการ เริ่มต้น มีนาคม ๒๕๖๔ สิ้นสุด กุมภาพันธ์ ๒๕๖๕

ช. งบประมาณ ๒,๐๐๐,๐๐๐ บาท (สองล้านบาทถ้วน)

ซ. สนองตอบต่อ :

ตัวชี้วัดความสำเร็จตามเป้าหมายการพัฒนากลุ่มจังหวัด :

๑. ผลิตภัณฑ์มวลรวมต่อคนต่อปีเพิ่มขึ้น

๒. รายได้จากการท่องเที่ยวเพิ่มขึ้น

ส่วนที่ ๑ ผลการปฏิบัติงานและผลการใช้จ่ายงบประมาณ :

๑.๑ การปฏิบัติงาน

กิจกรรม	แผนการปฏิบัติงาน	ผลการปฏิบัติงาน (ทำจริง)
จัดหางานแสดงและ จำหน่ายสินค้าเชื่อมโยงการค้า ชายแดนไทย -กัมพูชา จำนวน ๑ ครั้ง ๕ วัน ๑๐๐ คูหา	ไตรมาสที่ ๓ (เมษายน – มิถุนายน ๒๕๖๔)	ระหว่างวันที่ ๑๕ – ๒๖ ธันวาคม ๒๕๖๔ ณ บริเวณสนามกีฬาศรีณรงค์ อำเภอเมืองสุรินทร์ จังหวัดสุรินทร์

๑.๒ การใช้จ่ายงบประมาณ

หน่วย : ล้านบาท ทศนิยม ๔ ตำแหน่ง

งบประมาณ	ตาม พ.ร.บ.	ได้อนุมัติ	ก่องหนี่ผูกพัน	เบิกจ่าย	ร้อยละ	เหลือจ่าย
งบดำเนินงาน	๒.๐๐๐๐	๒.๐๐๐๐	๑.๑๘๕๘	๑.๑๘๕๘	๑๐๐	๐.๘๑๔๒
งบลงทุน	-	-	-	-	-	-
งบรายจ่ายอื่น	-	-	-	-	-	-
<b>รวมทั้งสิ้น</b>	<b>๒.๐๐๐๐</b>	<b>๒.๐๐๐๐</b>	<b>๑.๑๘๕๘</b>	<b>๑.๑๘๕๘</b>	<b>๑๐๐</b>	<b>๐.๘๑๔๒</b>

๑.๓ สรุปผลการดำเนินงาน

- ล่าช้ากว่าแผน                       ตามแผน                       เร็วกว่าแผน

๑.๔ การโอนเปลี่ยนแปลง/แก้ไข

- ไม่มีการเปลี่ยนแปลงโอนหมวดรายจ่าย

- มีการเปลี่ยนแปลงโอนหมวดรายจ่าย

จากหมวด..... เป็นหมวด..... จำนวนเงิน.....บาท

ส่วนที่ ๒ ข้อมูลการประเมินผลสัมฤทธิ์ของโครงการ :

๒.๑ วัตถุประสงค์

- บรรลุตามวัตถุประสงค์ของโครงการ

- ไม่บรรลุตามวัตถุประสงค์ของโครงการ เพราะ.....

๒.๒ ตัวชี้วัดความสำเร็จตามวัตถุประสงค์

วัตถุประสงค์	ตัวชี้วัด	เป้าหมาย	ผลที่ได้รับ	ผลงานตามกิจกรรม		
				สูง	ตามแผน	ต่ำ
๑. เพื่อสร้าง ความสัมพันธ์ สร้าง โอกาสให้ผู้ประกอบการ นักลงทุน ภาคเอกชนที่ เกี่ยวข้อง ตลอดจน หน่วยงานภาครัฐ ได้ พัฒนาความร่วมมือทาง การค้า การลงทุน และ การท่องเที่ยว ระหว่าง กัน	ประชาชนทั่วไป นักท่องเที่ยวเชิงธุรกิจ และ ผู้เข้าร่วมงานแสดงและ จำหน่ายสินค้า มีความพึง พอใจ	ไม่น้อยกว่า ร้อยละ ๗๐	ร้อยละ ๘๘.๙๕	√		
๒. เพื่อสร้างการ ท่องเที่ยวเชิงธุรกิจ ให้ ผู้ประกอบการในระดับ ภูมิภาค สามารถใช้เวที ในงานแสดงและจำหน่าย สินค้าเป็นแหล่งเรียนรู้ ด้านการตลาด การผลิต	ประชาชนทั่วไป นักท่องเที่ยวเชิงธุรกิจ และ ผู้เข้าร่วมงานแสดงและ จำหน่ายสินค้า มีความพึง พอใจ	ไม่น้อยกว่า ร้อยละ ๗๐	ร้อยละ ๘๘.๙๕	√		

วัตถุประสงค์	ตัวชี้วัด	เป้าหมาย	ผลที่ได้รับ	ผลงานตามกิจกรรม		
				สูง	ตามแผน	ต่ำ
และวัฒนธรรมของ ประเทศเพื่อนบ้าน สามารถผลิตสินค้าได้ ตรงตามความต้องการ ของตลาดเป้าหมาย						
๓. เพื่อเพิ่มช่องทางการ จำหน่าย และเพิ่มรายได้ ให้กับผู้ประกอบการ	ยอดจำหน่ายสินค้าในการ จัดงานแสดงและจำหน่าย สินค้า	ไม่น้อยกว่า ๒.๕๐๐๐ ล้านบาท	๓.๐๖๒๖ ล้านบาท	√		

### ๒.๓ ผลผลิต (Outputs)

กิจกรรม	ชื่อผลผลิต	เป้าหมาย	ผลที่ได้รับ	ผลงานตามกิจกรรม		
				สูง	ตามแผน	ต่ำ
จ้างเหมาจัดงานแสดง และจำหน่ายสินค้า เชื่อมโยงการค้า ชายแดนไทย - กัมพูชา จำนวน ๑ ครั้ง ๕ วัน ๑๐๐ คูหา	การจัดงานแสดงและ จำหน่ายสินค้าเชื่อมโยง การค้าชายแดนไทย - กัมพูชา จำนวน ๑ ครั้ง ๕ วัน ๑๐๐ คูหา	๑๐๐	๑๒๐	√		

### ๒.๔ ความพึงพอใจของผู้รับบริการ (คิดเป็นร้อยละ) ร้อยละ ๘๘.๙๕

### ๒.๕ ปัญหา/อุปสรรคในการดำเนินงานโครงการ (ถ้าตอบ “มี” กรุณากรอกรายละเอียด)

ไม่มี

มี(ระบุ) เนื่องจากสถานการณ์การแพร่ระบาดของโรคโควิด-๑๙ และคณะกรรมการควบคุมโรคติดต่อจังหวัดสุรินทร์ ไม่อนุญาตให้ดำเนินการจัดงานฯ ทำให้ไม่สามารถดำเนินการตามแผนได้

### ๒.๖ แนวทางแก้ไข (ถ้ามี)

-ไม่มี-

๓. ภาพประกอบการดำเนินงานโครงการ / กิจกรรม

(หมายเหตุ ไม่เกิน ๑๒ รูป พร้อมแนบไฟล์ JPEG Image ด้วย )



(ลงชื่อ) พิรุณวรรณ จงใจักดิ์ ผู้รายงาน  
(นางพิรุณวรรณ จงใจักดิ์)  
พาณิชย์จังหวัดสุรินทร์

**แบบรายงานผลการดำเนินงานและประเมินผลโครงการตามแผนปฏิบัติราชการประจำปี  
ของกลุ่มจังหวัดภาคตะวันออกเฉียงเหนือตอนล่าง ๑  
ประจำปีงบประมาณ พ.ศ. ๒๕๖๔**

---

ก. ชื่อโครงการ โครงการยกระดับขีดความสามารถการท่องเที่ยวและผลิตภัณฑ์ไหมนครชัยบุรีรินทร์

ชื่อกิจกรรมหลัก การเพิ่มประสิทธิภาพการบริหารจัดการแปลงหม่อน

ชื่อกิจกรรมย่อย/รายการ การเพิ่มประสิทธิภาพการบริหารจัดการแปลงหม่อน

ข. หน่วยงานรับผิดชอบ ศูนย์หม่อนไหมเฉลิมพระเกียรติสมเด็จพระนางเจ้าสิริกิติ์ พระบรมราชินีนาถ สุรินทร์

ค. วัตถุประสงค์ของโครงการ :

๑) เพื่อพัฒนาศักยภาพการเลี้ยงไหมเพื่อการจำหน่ายรังและผลิตเส้นไหม

๒) เพื่อพัฒนาประสิทธิภาพการบริหารจัดการแปลงหม่อนเพื่อเพิ่มผลผลิตไหมหม่อนสำหรับเลี้ยงไหม

ง. กลุ่มเป้าหมายของโครงการ :

เกษตรกรตำบลกระเทียม อำเภอสังขะ จังหวัดสุรินทร์ จำนวน ๖๐ ราย และเกษตรกรตำบลตาเบา อำเภอปราสาท จังหวัดสุรินทร์ จำนวน ๖๐ ราย รวมทั้งสิ้น ๑๒๐ ราย

จ. วิธีดำเนินการ

๑) ประชุมหารือกับคณะทำงาน ผู้รับผิดชอบโครงการ เพื่อกำหนดแนวทาง วางแผนการดำเนินงาน

๒) ประชาสัมพันธ์และประชาสัมพันธ์โครงการ ณ ศาลาประชาคมบ้านโนนสง่า ตำบลกระเทียม อำเภอสังขะ, และองค์การบริหารส่วนตำบลตาเบา อำเภอปราสาท จังหวัดสุรินทร์

๓) จัดฝึกอบรมเกษตรกร หลักสูตร “การเพิ่มประสิทธิภาพการบริหารจัดการแปลงหม่อน” ระหว่างวันที่ ๑๖ - ๑๘ กุมภาพันธ์ ๒๕๖๔ ณ ศาลาศูนย์ข้าวชุมชนบ้านโนนสง่า ตำบลกระเทียม อำเภอสังขะ จังหวัดสุรินทร์ เกษตรกรเป้าหมาย จำนวน ๖๐ ราย และหลักสูตร “การบริการจัดการเลี้ยงไหมพันธุ์ดี” ระหว่างวันที่ ๒๓ - ๒๔ กุมภาพันธ์ ๒๕๖๔ ณ องค์การบริหารส่วนตำบลตาเบา อำเภอปราสาท จังหวัดสุรินทร์ เกษตรกรเป้าหมาย จำนวน ๖๐ ราย รวมจำนวนเกษตรกรทั้งสิ้น ๑๒๐ ราย

๔) ติดตามผลดำเนินงานหลังเสร็จสิ้นการฝึกอบรม และจัดทำแบบรายงานผลการดำเนินงาน

ฉ. ระยะเวลาดำเนินการ เริ่มต้น.....มกราคม ๒๕๖๔.....สิ้นสุด.....กันยายน ๒๕๖๔.....

ช. งบประมาณ ๒๔๑,๗๕๐ บาท (สองแสนสี่หมื่นหนึ่งพันเจ็ดร้อยห้าสิบบาทถ้วน)

ซ. สนองตอบต่อ :

ตัวชี้วัดความสำเร็จตามเป้าหมายการพัฒนาของกลุ่มจังหวัด การพัฒนาอุตสาหกรรมการท่องเที่ยวและผลิตภัณฑ์ไหม

---



ส่วนที่ ๑ ผลการปฏิบัติงานและผลการใช้จ่ายงบประมาณ :

๑.๑ การปฏิบัติงาน

กิจกรรม	แผนการปฏิบัติงาน	ผลการปฏิบัติงาน (ทำจริง)
ประชาสัมพันธ์ รับสมัคร คัดเลือกเกษตรกรเข้าร่วม โครงการยกระดับขีด ความสามารถการท่องเที่ยว และผลิตภัณฑ์ไหมนครชัย บุรีรินทร์	ไตรมาสที่ ๒ (มกราคม - มีนาคม ๒๕๖๔)	วันที่ ๒๙ มกราคม ๒๕๖๔ ณ องค์การบริหารส่วนตำบลตาเบา อำเภอปราสาท จังหวัดสุรินทร์ และ ศาลาประชาคมหมู่บ้านโนนสง่า ตำบลกระเทียม อำเภอสังขะ จังหวัด สุรินทร์
จัดฝึกอบรม หลักสูตร “การ เพิ่มประสิทธิภาพการบริหาร จัดการแปลงหม่อน”	ไตรมาสที่ ๒ (มกราคม - มีนาคม ๒๕๖๔)	ระหว่างวันที่ ๑๖ - ๑๘ กุมภาพันธ์ ๒๕๖๔ ณ ศาลาศูนย์ข้าวชุมชนบ้าน โนนสง่า ตำบลกระเทียม อำเภอสังขะ จังหวัดสุรินทร์
จัดฝึกอบรม หลักสูตร “การ บริหารจัดการเลี้ยงไหมพันธุ์ดี”	ไตรมาสที่ ๒ (มกราคม - มีนาคม ๒๕๖๔)	ระหว่างวันที่ ๒๔ - ๒๕ กุมภาพันธ์ ๒๕๖๔ ณ องค์การบริหารส่วนตำบล ตาเบา อำเภอปราสาท จังหวัดสุรินทร์
ติดตามและประเมินผลการ ดำเนินงาน	ไตรมาสที่ ๓-๔ (เมษายน - กันยายน ๒๕๖๔)	เดือนเมษายน - กันยายน ๒๕๖๔

๑.๒ การใช้จ่ายงบประมาณ

หน่วย : ล้านบาท ทศนิยม ๔ ตำแหน่ง

งบประมาณ	ตามพรบ.	ได้อนุมัติ	ก่องหนี่ผูกพัน	เบิกจ่าย	ร้อยละ	เหลือจ่าย
งบดำเนินงาน	๐.๒๔๑	๐.๒๔๑	-	๐.๒๐๖	๘๕.๔๙	๐.๐๓๕
งบลงทุน	-	-	-	-	-	-
งบรายจ่ายอื่น	-	-	-	-	-	-
รวมทั้งสิ้น	๐.๒๔๑	๐.๒๔๑	-	๐.๒๐๖	๘๕.๔๙	๐.๐๓๕

หมายเหตุ คืบเงินงบประมาณ ๓๒,๖๗๘ บาท (สามหมื่นสองพันหกกร้อยเจ็ดสิบบแปดบาทถ้วน)

๑.๓ สรุปผลการดำเนินงาน

ล่าช้ากว่าแผน  ตามแผน  เร็วกว่าแผน

๑.๔ การโอนเปลี่ยนแปลง/แก้ไข

ไม่มีการเปลี่ยนแปลงโอนหมวดรายจ่าย

มีการเปลี่ยนแปลงโอนหมวดรายจ่าย

จากหมวด..... เป็นหมวด..... จำนวนเงิน.....บาท

ส่วนที่ ๒ ข้อมูลการประเมินผลสัมฤทธิ์ของโครงการ :

๒.๑ วัตถุประสงค์

บรรลุตามวัตถุประสงค์ของโครงการ

ไม่บรรลุตามวัตถุประสงค์ของโครงการ เพราะ.....

๒.๒ ตัวชี้วัดความสำเร็จตามวัตถุประสงค์

วัตถุประสงค์	ตัวชี้วัด	เป้าหมาย	ผลที่ได้รับ	ผลงานตามกิจกรรม		
				สูง	ตามแผน	ต่ำ
เพื่อพัฒนาประสิทธิภาพการบริหารจัดการแปลงหม่อนเพื่อเพิ่มผลผลิตใบหม่อนสำหรับเลี้ยงไหม	บริหารจัดการแปลงหม่อนและมีใบหม่อนเพียงพอสำหรับการเลี้ยงไหมได้ไม่น้อยกว่า ๖ รุ่น/ปี	ร้อยละ ๘๐	ร้อยละ ๘๐		/	
เพื่อพัฒนาศักยภาพการเลี้ยงไหมเพื่อจำหน่ายรังไหมและผลิตเส้นไหม	เลี้ยงไหมได้ผลผลิตรังไหมเพิ่มขึ้น ไม่น้อยกว่า ๑๒ กิโลกรัม/แผ่น	ร้อยละ ๘๐	ร้อยละ ๘๐		/	

๒.๓ ผลผลิต (Outputs)

กิจกรรม	ชื่อผลผลิต	เป้าหมาย	ผลงานตามกิจกรรม		
			สูง	ตามแผน	ต่ำ
จัดฝึกอบรม หลักสูตร “การเพิ่มประสิทธิภาพการบริหารจัดการแปลงหม่อน”	เกษตรกรที่ได้รับการเพิ่มพูนความรู้ และทักษะในการบริหารจัดการแปลงหม่อน	๖๐ ราย		/	
จัดฝึกอบรม หลักสูตร “การบริหารจัดการเลี้ยงไหมพันธุ์ดี”	เกษตรกรที่ได้รับทักษะ ความรู้ ด้านการบริหารจัดการเลี้ยงไหมพันธุ์ดี สามารถพัฒนารูปแบบวิธีการเลี้ยงไหม ให้มีผลผลิตเพิ่มขึ้น	๖๐ ราย		/	

๒.๔ ความพึงพอใจของผู้รับบริการ (คิดเป็นร้อยละ)..... (ถ้ามี)

๒.๕ ปัญหา/อุปสรรคในการดำเนินงานโครงการ (ถ้าตอบ “มี” กรุณากรอกรายละเอียด)

ไม่มี

มี(ระบุ).....

๒.๖ แนวทางแก้ไข (ถ้ามี)

**๒.๗ ข้อเสนอแนะ :**

จุดแข็งของโครงการ

- เกษตรกรบริหารจัดการแปลงหม่อนได้เพียงพอสำหรับการเลี้ยงไหมตลอดปี

จุดอ่อนของโครงการและแนวทางการพัฒนา

- เกษตรกรผู้ประกอบอาชีพด้านหม่อนไหมสูงอายุ ควรสนับสนุน ผลักดันให้เยาวชน หรือเกษตรกรรุ่นใหม่ หันมาประกอบอาชีพด้านหม่อนไหม

(ลงชื่อ) .....ผู้รายงาน

( นางจิตติพร จินดาแก้ว )

ผู้อำนวยการศูนย์หม่อนไหมเฉลิมพระเกียรติ

สมเด็จพระนางเจ้าสิริกิติ์ พระบรมราชินีนาถ สุรินทร์

๓. ภาพประกอบการดำเนินงานโครงการ / กิจกรรม

(หมายเหตุ ไม่เกิน ๑๕ รูป พร้อมแนบไฟล์ JPEG Image ด้วย )



แบบรายงานผลการดำเนินงานและประเมินผลโครงการตามแผนปฏิบัติการประจำปีของกลุ่มจังหวัด  
ภาคตะวันออกเฉียงเหนือตอนล่าง ๑  
ประจำปีงบประมาณ พ.ศ. ๒๕๖๔

- ก. ชื่อโครงการ โครงการยกระดับคุณภาพชีวิตคนทุกช่วงวัยนครชัยบุรีรินทร์  
ชื่อกิจกรรมหลัก กิจกรรมเสริมสร้างความสัมพันธ์ครอบครัวสู่ชุมชนเข้มแข็งนครชัยบุรีรินทร์  
ชื่อกิจกรรมย่อย/รายการ -
- ข. หน่วยงานรับผิดชอบ สำนักงานพัฒนาสังคมและความมั่นคงของมนุษย์จังหวัดสุรินทร์
- ค. วัตถุประสงค์ของโครงการ :
๑. เพื่อส่งเสริมพัฒนาศักยภาพของเด็กและเยาวชนเพื่อรองรับการพัฒนาเศรษฐกิจนครชัยบุรีรินทร์
  ๒. เพื่อพัฒนาศักยภาพผู้ดูแลเด็กในครอบครัวให้มีความพร้อมเพื่อการเลี้ยงดูที่เหมาะสม
  ๓. เพื่อพัฒนาศักยภาพครอบครัวให้มีความเข้มแข็ง มีความพร้อมต่อการรองรับสังคมเมืองในอนาคต
- ง. กลุ่มเป้าหมายของโครงการ :
- ครอบครัวอุปถัมภ์ ครอบครัวแห่งกลาง และครอบครัวด้อยโอกาส จำนวน ๔๕ ครอบครัว
- จ. วิธีดำเนินการ
๑. จัดอบรมเพื่อพัฒนาศักยภาพเด็ก เยาวชน ผู้ดูแลเด็ก และครอบครัว
  ๒. ลงพื้นที่ติดตามประเมินผลการดำเนินงาน ตามแบบประเมินครอบครัวเข้มแข็ง
  ๓. จัดประชุมถอดบทเรียนและสังเคราะห์ข้อมูล
  ๔. จัดประชุมคืนข้อมูลจากการสังเคราะห์ข้อมูลให้พื้นที่และมอบรางวัล ครอบครัวเข้มแข็ง/หน่วยงานดีเด่นในพื้นที่
- ฉ. ระยะเวลาดำเนินการ เริ่มต้น เดือนมกราคม พ.ศ. ๒๕๖๔ สิ้นสุด เดือนมิถุนายน พ.ศ. ๒๕๖๔
- ช. งบประมาณ ๕๐๐,๐๐๐ บาท
- ซ. สนองตอบต่อ :
- ตัวชี้วัดความสำเร็จตามเป้าหมายการพัฒนาของกลุ่มจังหวัด ส่งเสริมพัฒนาศักยภาพของเด็กและเยาวชน

ส่วนที่ ๑ ผลการปฏิบัติงานและผลการใช้จ่ายงบประมาณ :

๑.๑ การปฏิบัติงาน

กิจกรรม	แผนการปฏิบัติงาน	ผลการปฏิบัติงาน (ทำจริง)
จัดอบรมเพื่อพัฒนาศักยภาพเด็ก เยาวชน ผู้ดูแลเด็ก และครอบครัว	๑๒ - ๑๔ มี.ค ๒๕๖๔	ดำเนินการเสร็จเรียบร้อยแล้ว เมื่อวันที่ ๑๒ - ๑๔ มีนาคม ๒๕๖๔ ณ ห้องรัตนสยาม โรงแรมทองธารินทร์ ตำบล ในเมือง อำเภอเมืองสุรินทร์ จังหวัดสุรินทร์ งบประมาณทั้งสิ้น ๒๘๐,๘๐๐ บาท
ลงพื้นที่ติดตามประเมินผลการดำเนินงาน ตามแบบประเมินครอบครัวเข้มแข็ง	เมษายน ๒๕๖๔	ดำเนินการเสร็จเรียบร้อยแล้ว เมื่อวันที่ ๒๕ พ.ค - ๔ มิ.ย ๒๕๖๔ ในพื้นที่ที่ครอบครัวกลุ่มเป้าหมายอาศัยอยู่ งบประมาณทั้งสิ้น ๓๒,๖๘๐ บาท

จัดประชุมถอดบทเรียนและ สังเคราะห์ข้อมูล	๒๘ - ๒๙ เมษายน ๒๕๖๔	ดำเนินการเสร็จเรียบร้อยแล้ว เมื่อวันที่ ๕ - ๘ กรกฎาคม ๒๕๖๔ ณ ห้องประชุมสำนักงานพัฒนาสังคมและความ มั่นคงของมนุษย์จังหวัดสุรินทร์ งบประมาณทั้งสิ้น ๑๗,๕๒๐ บาท
จัดประชุมคืนข้อมูลจากการ สังเคราะห์ข้อมูลให้พื้นที่และ มอบเกียรติบัตร ครอบครัว เข้มแข็ง/หน่วยงานดีเด่นในพื้นที่	๑๔ พฤษภาคม ๒๕๖๔	ไม่ได้จัดประชุม เนื่องจากสถานการณ์ การแพร่ระบาดของโรคติดเชื้อไวรัสโคโรนา 2019 (Covid - 19) ในพื้นที่จังหวัดสุรินทร์ แต่ดำเนินการจัดทำโล่รางวัลครอบครัวดีเด่น จำนวน ๒๐ ครอบครัว และมอบเกียรติบัตร หน่วยงานที่ส่งเสริมด้านครอบครัวดีเด่น จำนวน ๕๐ หน่วยงาน งบประมาณทั้งสิ้น ๔๑,๗๕๐ บาท

### ๑.๒ การใช้จ่ายงบประมาณ

งบประมาณ	ตามพรบ.	ได้อนุมัติ	ก่อนนี้ผูกพัน	เบิกจ่าย	ร้อยละ	เหลือจ่าย (คืนเงิน)
งบดำเนินงาน	๕๐๐,๐๐๐	๕๐๐,๐๐๐	๓๖๑,๖๕๗.๕	๓๖๑,๖๕๗.๕	๗๒.๓๔	๑๓๘,๓๔๒.๕
งบลงทุน						
งบรายจ่ายอื่น						
<b>รวมทั้งสิ้น</b>	<b>๕๐๐,๐๐๐</b>	<b>๕๐๐,๐๐๐</b>	<b>๓๖๑,๖๕๗.๕</b>	<b>๓๖๑,๖๕๗.๕</b>	<b>๗๒.๓๔</b>	<b>๑๓๘,๓๔๒.๕</b>

### ๑.๓ สรุปผลการดำเนินงาน

ล่าช้ากว่าแผน                       ตามแผน                       เร็วกว่าแผน

### ๑.๔ การโอนเปลี่ยนแปลง/แก้ไข

ไม่มีการเปลี่ยนแปลงโอนหมวดรายจ่าย

มีการเปลี่ยนแปลงโอนหมวดรายจ่าย

จากหมวด..... เป็นหมวด..... จำนวนเงิน.....บาท

## ส่วนที่ ๒ ข้อมูลการประเมินผลสัมฤทธิ์ของโครงการ :

### ๒.๑ วัตถุประสงค์

บรรลุตามวัตถุประสงค์ของโครงการ

ไม่บรรลุตามวัตถุประสงค์ของโครงการ เพราะ.....

๒.๒ ตัวชี้วัดความสำเร็จตามวัตถุประสงค์

วัตถุประสงค์	ตัวชี้วัด	เป้าหมาย	ผลที่ได้รับ	ผลงานตามกิจกรรม		
				สูง	ตามแผน	ต่ำ
เพื่อส่งเสริมพัฒนา ศักยภาพของเด็กและ เยาวชนเพื่อรองรับการ พัฒนาเศรษฐกิจนครชัย บุรินทร์	ศักยภาพของเด็กและ เยาวชนได้รับการพัฒนา	ร้อยละ ๘๐	ร้อยละ ๘๐		✓	
เพื่อพัฒนาศักยภาพ ผู้ดูแลเด็กในครอบครัวให้ มีความพร้อมเพื่อการ เลี้ยงดูที่เหมาะสม	เด็กในครอบครัวได้รับการ ดูแลอย่างเหมาะสม	ร้อยละ ๘๐	ร้อยละ ๘๐		✓	
เพื่อพัฒนาศักยภาพ ครอบครัวให้มีความ เข้มแข็ง มีความพร้อมต่อ การรองรับสังคมเมืองใน อนาคต	ครอบครัวมีความพร้อมต่อ การรองรับสังคมเมืองใน อนาคต	ร้อยละ ๘๐	ร้อยละ ๘๐		✓	

๒.๓ ผลผลิต (Outputs)

กิจกรรม	ชื่อผลผลิต	เป้าหมาย	ผลงานตามกิจกรรม		
			สูง	ตามแผน	ต่ำ
จัดอบรมเพื่อพัฒนา ศักยภาพเด็ก เยาวชน ผู้ดูแลเด็ก และครอบครัว	จัดอบรมเพื่อพัฒนา ศักยภาพเด็ก เยาวชน ผู้ดูแลเด็ก และ ครอบครัว	๑๐๐ คน		✓	
ลงพื้นที่ติดตามประเมินผล การดำเนินงาน ตามแบบ ประเมินครอบครัวเข้มแข็ง	ลงพื้นที่ติดตามประเมินผลการ ดำเนินงาน ตามแบบประเมิน ครอบครัวเข้มแข็ง	๔๕ ครอบครัว		✓	
จัดประชุมถอดบทเรียน และสังเคราะห์ข้อมูล	จัดประชุมถอดบทเรียนและ สังเคราะห์ข้อมูล	๑๒๐ คน		✓	

๒.๔ ความพึงพอใจของผู้รับบริการ/กลุ่มเป้าหมาย/ประชาชน (คิดเป็นร้อยละ).....-..... (ถ้ามี)

๒.๕ ปัญหา/อุปสรรคในการดำเนินงานโครงการ (ถ้าตอบ “มี” กรุณากรอกรายละเอียด)

ไม่มี

มี ในกิจกรรมที่ ๒ ลงพื้นที่ติดตามประเมินผลการดำเนินงาน ตามแบบประเมินครอบครัวเข้มแข็ง ล่าช้ากว่ากำหนดเนื่องจากสถานการณ์การแพร่ระบาดของโรคติดเชื้อไวรัสโคโรนา 2019 (Covid - 19) ในพื้นที่จังหวัด สุรินทร์

ในกิจกรรมที่ ๓ : ประชุมถอดบทเรียนและสังเคราะห์ข้อมูลการติดตามประเมินผลการดำเนินงาน ตามแบบประเมินครอบครัวเข้มแข็ง เนื่องจากสถานการณ์การแพร่ระบาดของโรคติดเชื้อไวรัสโคโรนา 2019 (Covid - 19) ในพื้นที่จังหวัดสุรินทร์ ทำให้แผนการดำเนินการจากเดิม ๒ รุ่น ต้องปรับเปลี่ยนเป็น ๔ รุ่น

และในกิจกรรมที่ ๔ : จัดประชุมนำเสนอข้อมูลจากการถอดบทเรียน และมอบเกียรติบัตรครอบครัวเข้มแข็ง เนื่องจากสถานการณ์การแพร่ระบาดของโรคติดเชื้อไวรัสโคโรนา 2019 (Covid – 19) ในพื้นที่จังหวัดสุรินทร์ มีคำสั่งห้ามจัดกิจกรรมซึ่งมีการรวมกลุ่มของบุคคลที่มีจำนวนรวมกันมากกว่าห้าสิบคนเว้นแต่ได้รับอนุญาตจากพนักงานเจ้าหน้าที่ หรือเป็นกิจกรรมที่ดำเนินการโดยพนักงานเจ้าหน้าที่ หรือเป็นกิจกรรมในพื้นที่ที่กำหนดให้เป็นสถานที่กักกันโรค ให้ดำเนินการตามมาตรการป้องกันโรคที่ทางราชการกำหนดอย่างเคร่งครัดฯ จึงไม่สามารถดำเนินการจัดกิจกรรมที่ ๔ ได้คืบงประมาณ จำนวน ๑๓๘,๓๔๒.๕ บาท ดำเนินการได้เพียงการจัดทำโล่รางวัลครอบครัวดีเด่น จำนวน ๒๐ ครอบครัว และมอบเกียรติบัตรหน่วยงานที่ส่งเสริมด้านครอบครัวดีเด่น จำนวน ๕๐ หน่วยงานงบประมาณทั้งสิ้น ๔๑,๗๕๐ บาท

## ๒.๖ แนวทางแก้ไข (ถ้ามี) -

### ๒.๗ ข้อเสนอแนะ :

จุดแข็งของโครงการ มีคณะทำงานเสริมสร้างความสัมพันธ์ครอบครัวสู่ชุมชนเข้มแข็งนครชัยบุรีรินทร์ (จังหวัดสุรินทร์) ในการส่งเสริมพัฒนาศักยภาพของเด็กและเยาวชนเพื่อรองรับการพัฒนาเศรษฐกิจนครชัยบุรีรินทร์ พัฒนาศักยภาพผู้ดูแลเด็กในครอบครัวให้มีความพร้อมเพื่อการเลี้ยงดูที่เหมาะสม และพัฒนาศักยภาพครอบครัวให้มีความเข้มแข็ง มีความพร้อมต่อการรองรับสังคมเมืองในอนาคต

จุดอ่อนของโครงการและแนวทางการพัฒนา บางกิจกรรม ยังขาดความร่วมมือจากคณะทำงาน เนื่องจากแต่ละหน่วยล้วนมีหน้าที่/ภารกิจของแต่ละหน่วย และครอบครัวที่ลงพื้นที่ติดตามประเมินผลการดำเนินงาน บางครอบครัวยังประสบปัญหา เช่น ติดสุรา ติดเกมส์ จะต้องได้รับการบำบัด/การแนะนำ/ให้คำปรึกษา

(ลงชื่อ)

ผู้รายงาน

(นางบุปผา ทักฤกษ์)

นักพัฒนาสังคมชำนาญการพิเศษ รักษาการแทน  
พัฒนาสังคมและความมั่นคงของมนุษย์จังหวัดสุรินทร์



๓. ภาพประกอบการดำเนินงานโครงการ / กิจกรรม

(หมายเหตุ อย่างน้อย ๑๕ รูป พร้อมแนบไฟล์ JPEG Image ด้วย)

กิจกรรมที่ ๑ : จัดอบรมเพื่อพัฒนาศักยภาพเด็กเยาวชน ผู้ดูแลเด็กและครอบครัว



กิจกรรมที่ ๒ : ลงพื้นที่ติดตามประเมินผลการดำเนินงาน ตามแบบประเมินครอบครัวเข้มแข็ง



กิจกรรมที่ ๓ : ประชุมถอดบทเรียนและสังเคราะห์ข้อมูลการติดตามประเมินผลการดำเนินงาน ตามแบบประเมินครอบครัวเข้มแข็ง



กิจกรรมที่ ๔ : จัดประชุมนำเสนอข้อมูลจากการถอดบทเรียน และมอบเกียรติบัตรครอบครัวเข้มแข็ง



\*\* กิจกรรมที่ ๔ จัดประชุมคืนข้อมูลจากการสังเคราะห์ข้อมูลให้พื้นที่และมอบรางวัล ครอบครัวเข้มแข็ง/หน่วยงานดีเด่นในพื้นที่ บูรณาการร่วมกับงานวันแห่งครอบครัวจังหวัดสุรินทร์ ประจำปี ๒๕๖๔



กลุ่มงานบริหารยุทธศาสตร์กลุ่มจังหวัดภาคตะวันออกเฉียงเหนือตอนล่าง 1

เว็บไซต์ : <http://www.osmnortheast-s1.moi.go.th/> โทร 044- 243090

ที่อยู่ : ศาลากลางจังหวัดนครราชสีมา ชั้น 3 ถนนมหาชาติไทย ตำบลในเือง อำเภอเมืองนครราชสีมา จังหวัดนครราชสีมา 30000