



## คู่มือการปฏิบัติงาน

คณะกรรมการร่วมภาครัฐและเอกชน  
เพื่อพัฒนาและแก้ไขปัญหาทางเศรษฐกิจ  
กรอ.จังหวัด และ กรอ.กลุ่มจังหวัด

กลุ่มงานประสานความร่วมมือภาครัฐภาคเอกชน  
สำนักพัฒนาและส่งเสริมการบริหารราชการจังหวัด  
สำนักงานปลัดกระทรวงมหาดไทย

## สารบัญเอกสาร

	หน้า
๑. บทนำ : ที่มาของการจัดตั้ง กรอ. (อดีต - ปัจจุบัน)	๑
๒. กลไกการขับเคลื่อนการพัฒนาและแก้ไขปัญหาทางเศรษฐกิจ	๓
๓. กรอ.ส่วนกลาง	๔
๔. กรอ.กลุ่มจังหวัด	๖
๕. กรอ.จังหวัด	๘
๖. การกำกับดูแลคณะกรรมการ กรอ.จังหวัด และ กรอ.กลุ่มจังหวัด	๑๑
๗. เอกสารแนบท้าย (แบบ กรอ. ๑ - ๓ /หนังสือขอสั่งการ /มติที่ประชุม)	๑๔

## บทนำ

### ๑. ที่มาของการจัดตั้ง กรอ. (อดีต - ปัจจุบัน)

- ๑.๑ แผนพัฒนาเศรษฐกิจและสังคมแห่งชาติ ฉบับที่ ๒ (๒๕๑๐ - ๒๕๑๔) กำหนดว่า รัฐต้องส่งเสริมให้เอกชนมีส่วนร่วมในการพัฒนาประเทศ
- ๑.๒ แผนพัฒนาเศรษฐกิจและสังคมแห่งชาติ ฉบับที่ ๓ มีแนวคิดจัดระบบความสัมพันธ์ระหว่างภาครัฐและเอกชนในการแก้ไขปัญหาเศรษฐกิจและพัฒนาประเทศ (แต่ไม่มีการดำเนินการ)
- ๑.๓ พลเอก เปรม ติณสูลานนท์ นายกรัฐมนตรีได้จัดตั้งคณะกรรมการร่วมภาครัฐบาลและเอกชนเพื่อแก้ไขปัญหาทางเศรษฐกิจ (กรอ.) ขึ้น ตามมติ ครม. เมื่อวันที่ ๓๐ มิถุนายน ๒๕๒๔ โดยมีนายกรัฐมนตรีเป็นประธาน และ สศช. ทำหน้าที่ฝ่ายเลขานุการ และมีกรมจากภาครัฐประกอบด้วย รัฐมนตรีฝ่ายเศรษฐกิจ และหัวหน้าส่วนราชการที่เกี่ยวข้อง กรรมการภาคเอกชนประกอบด้วยผู้แทน ๓ สถาบัน คือ สภาหอการค้าแห่งประเทศไทย สภาอุตสาหกรรมแห่งประเทศไทย และสมาคมธนาคารไทย
- ๑.๔ รัฐบาลได้ออกระเบียบสำนักนายกรัฐมนตรีว่าด้วยการพัฒนาความร่วมมือระหว่างภาครัฐบาลและเอกชนเพื่อแก้ไขปัญหาทางเศรษฐกิจ พ.ศ. ๒๕๓๙ และมีคณะกรรมการร่วมภาครัฐและเอกชนเพื่อแก้ไขปัญหาทางเศรษฐกิจหรือเรียกว่า “กรอ.” เป็นกลไกการทำงานร่วมระหว่างภาครัฐกับภาคเอกชน
  - แก้ไขเพิ่มเติม ฉบับที่ ๒ ปี พ.ศ. ๒๕๔๐ ได้ปรับปรุงโครงสร้าง กรอ.กลาง และอำนาจหน้าที่ของสำนักงานคณะกรรมการร่วมภาครัฐบาลและเอกชนเพื่อแก้ไขปัญหาทางเศรษฐกิจ (สกรอ.) ซึ่งเป็นหน่วยงานใน สศช. ที่เป็นสำนักงานเลขานุการ กรอ.
  - แก้ไขเพิ่มเติม ฉบับที่ ๓ ปี พ.ศ. ๒๕๔๓ ได้ปรับปรุงโครงสร้าง กรอ.จังหวัด
- ๑.๕ ระเบียบสำนักนายกรัฐมนตรีว่าด้วยระบบการบริหารงานจังหวัดแบบบูรณาการ พ.ศ. ๒๕๔๖ ได้ยกเลิก ระเบียบสำนักนายกรัฐมนตรี ว่าด้วยการพัฒนาความร่วมมือระหว่างภาครัฐและเอกชนเพื่อแก้ไขปัญหาทางเศรษฐกิจ พ.ศ. ๒๕๓๙ และที่แก้ไขเพิ่มเติม เพื่อให้จังหวัดมีเอกภาพในการบริหารราชการ โดยมีคณะกรรมการบริหารงานจังหวัดเพียงชุดเดียว คือ คณะกรรมการบริหารงานจังหวัดแบบบูรณาการ (กบจ.) ซึ่งเป็นเหตุยุติบทบาทหน้าที่ของคณะกรรมการ กรอ.
- ๑.๖ คณะรัฐมนตรีมีมติเมื่อวันที่ ๑๓ มกราคม ๒๕๕๒ (รัฐบาลของ นายอภิสิทธิ์ เวชชาชีวะ) แต่งตั้งคณะกรรมการร่วมภาครัฐและเอกชนเพื่อแก้ไขปัญหาเศรษฐกิจ (กรอ.) โดยมีนายกรัฐมนตรีเป็นประธานกรรมการ ทำหน้าที่พิจารณาและเสนอแนะแนวทางและมาตรการต่อคณะรัฐมนตรีในการแก้ไขปัญหาและอุปสรรคทางเศรษฐกิจ การค้า การลงทุนของภาคเอกชน รวมทั้งให้ภาคเอกชนร่วมกับภาครัฐในการขับเคลื่อนเศรษฐกิจ
- ๑.๗ คณะรัฐมนตรีมีมติเมื่อวันที่ ๒๘ เมษายน ๒๕๕๒ ได้มีมติจัดตั้งคณะกรรมการ กรอ. จังหวัด และกลุ่มจังหวัด ซึ่งได้มอบหมายกระทรวงมหาดไทยดำเนินการแต่งตั้งคณะกรรมการ กรอ. จังหวัดและกลุ่มจังหวัด โดยให้มีการจัดสรรงบประมาณจากงบประมาณของจังหวัดมาสนับสนุนการดำเนินงานของคณะกรรมการ กรอ.จังหวัดและกลุ่มจังหวัด

- ๑.๘ คำสั่งคณะกรรมการรักษาความสงบแห่งชาติ ที่ ๖๗/๒๕๕๗ ได้แต่งตั้งคณะกรรมการร่วมภาครัฐและเอกชน เพื่อแก้ไขปัญหาทางเศรษฐกิจ (กรอ.) เมื่อวันที่ ๑๖ มิถุนายน ๒๕๕๗ โดยมี หน.คสช. เป็นประธาน รอง หน.คสช. ฝ่ายเศรษฐกิจเป็นรองประธานกรรมการ ส่วนราชการที่เกี่ยวข้อง และภาคเอกชน ๕ สถาบัน (กกร.+สภาธุรกิจตลาดทุนไทย) และมี สคช. เป็นกรรมการและผู้ช่วยเลขานุการ
- ๑.๙ คำสั่งสำนักนายกรัฐมนตรี ที่ ๑๘๒/๒๕๕๗ ได้ปรับปรุงองค์ประกอบและอำนาจหน้าที่ ในคณะกรรมการร่วมภาครัฐและเอกชนเพื่อแก้ไขปัญหาทางเศรษฐกิจ ซึ่งมีนายกรัฐมนตรี เป็นประธานกรรมการ และมีกรรมการประกอบด้วย รัฐมนตรี ผู้แทนภาครัฐ และผู้แทนภาคเอกชน
- ๑.๑๐ คณะรัฐมนตรีมีมติเมื่อวันที่ ๑๗ พฤศจิกายน ๒๕๕๘ รับทราบผลการประชุมร่วม กรอ. กลุ่มจังหวัดภาคตะวันออกเฉียงเหนือตอนล่าง ๒ เมื่อวันที่ ๑๒ พฤศจิกายน ๒๕๕๘ มอบหมายให้ กระทรวงมหาดไทยเร่งรัดให้ทุกจังหวัดแต่งตั้งคณะกรรมการ กรอ.จังหวัด ตามโครงสร้างใหม่ที่ได้มีการหารือกับภาคเอกชนเรียบร้อยแล้ว (๒๒ คน) และให้มีการประชุมอย่างสม่ำเสมออย่างน้อย ๒ เดือน/ครั้ง
- ๑.๑๑ ตามที่คณะกรรมการนโยบายการบริหารงานจังหวัดและกลุ่มจังหวัดแบบบูรณาการ (กนจ.) ประกาศ จัดตั้งกลุ่มจังหวัดและกำหนดจังหวัดที่เป็นศูนย์ปฏิบัติการของกลุ่มจังหวัด (ฉบับที่ ๓) ซึ่งมีการ ปรับเปลี่ยนชื่อกลุ่มจังหวัด และจังหวัดที่เป็นองค์ประกอบของกลุ่มจังหวัด รวมทั้งจังหวัดที่เป็นศูนย์ ปฏิบัติการของกลุ่มจังหวัด โดยมี ๘ กลุ่มจังหวัดที่มีการปรับเปลี่ยน ดังนี้
- ๑) ภาคกลางตอนบน ได้แก่ ชัยนาท พระนครศรีอยุธยา ลพบุรี สระบุรี สิงห์บุรี และอ่างทอง  
ซึ่งมีจังหวัดพระนครศรีอยุธยาเป็นศูนย์ปฏิบัติการของกลุ่มจังหวัด
  - ๒) ภาคกลางปริมณฑล ได้แก่ นนทบุรี ปทุมธานี นครปฐม และสมุทรปราการ  
ซึ่งมีจังหวัดนครปฐมเป็นศูนย์ปฏิบัติการของกลุ่มจังหวัด
  - ๓) ภาคกลางตอนล่าง ๑ ได้แก่ กาญจนบุรี ราชบุรี และสุพรรณบุรี  
ซึ่งมีจังหวัดราชบุรีเป็นศูนย์ปฏิบัติการของกลุ่มจังหวัด
  - ๔) ภาคใต้ฝั่งอ่าวไทย ได้แก่ ชุมพร นครศรีธรรมราช พัทลุง สุราษฎร์ธานี และสงขลา  
ซึ่งมีจังหวัดสุราษฎร์ธานีเป็นศูนย์ปฏิบัติการของกลุ่มจังหวัด
  - ๕) ภาคใต้ฝั่งอันดามัน ได้แก่ กระบี่ ตรัง พังงา ภูเก็ต ระนอง และสตูล  
ซึ่งมีจังหวัดภูเก็ตเป็นศูนย์ปฏิบัติการของกลุ่มจังหวัด
  - ๖) ภาคใต้ชายแดน ได้แก่ นราธิวาส ปัตตานี และยะลา  
ซึ่งมีจังหวัดยะลาเป็นศูนย์ปฏิบัติการของกลุ่มจังหวัด
  - ๗) ภาคตะวันออก ๑ ได้แก่ ฉะเชิงเทรา ชลบุรี และระยอง  
ซึ่งมีจังหวัดชลบุรีเป็นศูนย์ปฏิบัติการของกลุ่มจังหวัด
  - ๘) ภาคตะวันออก ๒ ได้แก่ จันทบุรี ตราด นครนายก ปราจีนบุรี และสระแก้ว  
ซึ่งมีจังหวัดปราจีนบุรีเป็นศูนย์ปฏิบัติการของกลุ่มจังหวัด
- ในการนี้ กระทรวงมหาดไทยจึงให้กลุ่มจังหวัดแต่งตั้งคณะกรรมการ กรอ.กลุ่มจังหวัด ให้เป็นไปตาม โครงสร้างการบริหารราชการจังหวัดแบบบูรณาการตามประกาศดังกล่าว โดยองค์ประกอบคณะกรรมการฯ ให้เป็นไปตามที่กระทรวงมหาดไทยได้มีการหารือกับภาคเอกชนแล้ว

## กลไกการขับเคลื่อนการพัฒนาและแก้ไขปัญหาทางเศรษฐกิจ

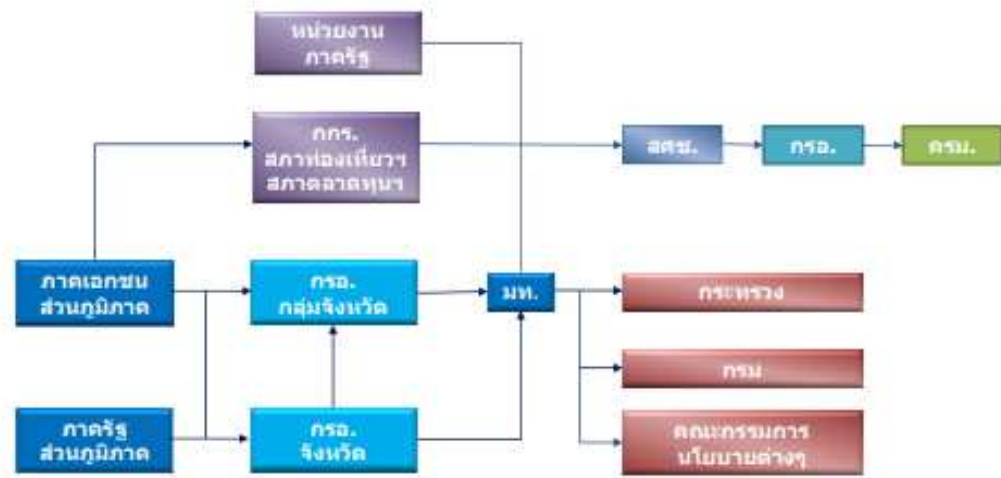

กลไกการขับเคลื่อน ก.ร.อ. แบ่งเป็น ๒ ระดับ คือ

๑. ระดับนโยบาย ก.ร.อ. ส่วนกลาง ซึ่งมีนายกรัฐมนตรีเป็นประธาน และมีคณะกรรมการประกอบด้วยรัฐมนตรีกระทรวงที่เกี่ยวข้องทางด้านเศรษฐกิจ หน่วยงานภาครัฐ และภาคเอกชนส่วนกลาง โดยมีมติข้อสั่งการจะเป็นแนวนโยบาย หรือแผนงาน/โครงการที่ส่งผลกระทบต่อการพัฒนาเศรษฐกิจของประเทศเป็นหลัก หรือโครงการที่มีความสำคัญในการพัฒนาเศรษฐกิจที่จะต้องได้รับการพัฒนาและแก้ไขปัญหาเร่งด่วน โดยมี ก.ร.อ. ส่วนกลาง จะเข้าสู่วาระการพิจารณาของคณะรัฐมนตรีเพื่อให้ความเห็นชอบในการดำเนินการต่อไป

ในการประชุมคณะกรรมการ ก.ร.อ. ส่วนกลาง จะเป็นการปรึกษาหารือระหว่างรัฐบาลกับหน่วยงานภาครัฐและภาคเอกชนในประเด็นด้านเศรษฐกิจ การค้า การลงทุน และการท่องเที่ยว โดยหน่วยงานที่เกี่ยวข้องจะมีการเสนอประเด็นขอรับการสนับสนุนจาก ๓ แหล่ง คือ

๑. ข้อเสนอหน่วยงานภาครัฐเสนอผ่านรัฐมนตรีกระทรวงเจ้าสังกัด
๒. ข้อเสนอภาคเอกชนเสนอผ่านคณะกรรมการร่วมภาคเอกชน ๓ สถาบัน (กกร.)
๓. ข้อเสนอของพื้นที่เสนอผ่านกระทรวงมหาดไทย ซึ่งเป็นข้อเสนอจากมติ ก.ร.อ. จังหวัด และ ก.ร.อ. กลุ่มจังหวัด ที่มีผลกระทบในวงกว้างต่อการพัฒนาทางเศรษฐกิจของประเทศ

๒. ระดับพื้นที่ คือ

๒.๑ ก.ร.อ. กลุ่มจังหวัด ซึ่งมีหัวหน้ากลุ่มจังหวัดเป็นประธาน และมีคณะกรรมการประกอบด้วยผู้ว่าราชการจังหวัดในกลุ่มจังหวัด ผู้แทนหน่วยงานภาครัฐในกลุ่มจังหวัด ผู้แทนหน่วยงานภาคเอกชนในกลุ่มจังหวัด (หอการค้ากลุ่มจังหวัด สภาอุตสาหกรรมกลุ่มจังหวัด สภาอุตสาหกรรมท่องเที่ยวกลุ่มจังหวัด และผู้แทนสมาคมธนาคารไทย) องค์กรปกครองส่วนท้องถิ่น สถาบันการศึกษา และผู้ทรงคุณวุฒิที่กลุ่มจังหวัดพิจารณาเห็นสมควร

๒.๒ ก.ร.อ. จังหวัด ซึ่งมีผู้ว่าราชการจังหวัดเป็นประธาน และมีคณะกรรมการประกอบด้วยผู้แทนหน่วยงานภาครัฐในกลุ่มจังหวัด ผู้แทนหน่วยงานภาคเอกชนในจังหวัด (หอการค้าจังหวัด สภาอุตสาหกรรมจังหวัด สภาอุตสาหกรรมท่องเที่ยวจังหวัด และชมรมธนาคารจังหวัด) องค์กรปกครองส่วนท้องถิ่น สถาบันการศึกษา และผู้ทรงคุณวุฒิที่จังหวัดพิจารณาเห็นสมควร



๑.๗ รัฐมนตรีว่าการกระทรวงเกษตรและสหกรณ์	กรรมการ
๑.๘ รัฐมนตรีว่าการกระทรวงคมนาคม	กรรมการ
๑.๙ รัฐมนตรีมนตรีว่าการกระทรวงทรัพยากรธรรมชาติและสิ่งแวดล้อม	กรรมการ
๑.๑๐ รัฐมนตรีว่าการกระทรวงพลังงาน	กรรมการ
๑.๑๑ รัฐมนตรีว่าการกระทรวงพาณิชย์	กรรมการ
๑.๑๒ รัฐมนตรีว่าการกระทรวงมหาดไทย	กรรมการ
๑.๑๓ รัฐมนตรีว่าการกระทรวงยุติธรรม	กรรมการ
๑.๑๔ รัฐมนตรีว่าการกระทรวงยุติธรรม	กรรมการ
๑.๑๕ รัฐมนตรีว่าการกระทรวงวิทยาศาสตร์และเทคโนโลยี	กรรมการ
๑.๑๖ รัฐมนตรีว่าการกระทรวงศึกษาธิการ	กรรมการ
๑.๑๗ รัฐมนตรีว่าการกระทรวงอุตสาหกรรม	กรรมการ
๑.๑๘ ปลัดกระทรวงการคลัง	กรรมการ
๑.๑๙ เลขาธิการคณะกรรมการกฤษฎีกา	กรรมการ
๑.๒๐ ผู้อำนวยการสำนักงบประมาณ	กรรมการ
๑.๒๑ ผู้ว่าการธนาคารแห่งประเทศไทย	กรรมการ
๑.๒๒ ประธานกรรมการสภาหอการค้าไทย	กรรมการ
๑.๒๓ ประธานสภาอุตสาหกรรมแห่งประเทศไทย	กรรมการ
๑.๒๔ ประธานสมาคมธนาคารไทย	กรรมการ
๑.๒๕ ประธานสภาอุตสาหกรรมท่องเที่ยวแห่งประเทศไทย	กรรมการ
๑.๒๖ ประธานกรรมการสภาธุรกิจตลาดทุนไทย	กรรมการ
๑.๒๗ ประธานสภาผู้ส่งสินค้าทางเรือแห่งประเทศไทย	กรรมการ
๑.๒๘ เลขาธิการสภาพัฒนาการเศรษฐกิจและสังคมแห่งชาติ	กรรมการ และเลขานุการ
๑.๒๙ รองเลขาธิการสภาพัฒนาการเศรษฐกิจและสังคมแห่งชาติ ที่ได้รับมอบหมาย	กรรมการและ ผู้ช่วยเลขานุการ

## ๒. อำนาจหน้าที่

- ๒.๑ พิจารณาและเสนอแนะแนวทางและมาตรการต่อคณะรัฐมนตรีในการแก้ไขปัญหาและอุปสรรคทางเศรษฐกิจ การค้า การลงทุน ของภาคเอกชนทั้งในส่วนกลางและภูมิภาค รวมทั้งให้ภาคเอกชนร่วมกับภาครัฐในการขับเคลื่อนเศรษฐกิจให้เจริญเติบโตและสามารถแข่งขันได้อย่างมีประสิทธิภาพและยั่งยืน
- ๒.๒ แต่งตั้งคณะอนุกรรมการ และคณะทำงาน เพื่อช่วยเหลือหรือปฏิบัติงานได้ตามความเหมาะสม
- ๒.๓ ปฏิบัติหน้าที่อื่นตามที่นายกรัฐมนตรีมอบหมาย

## กรอ.กลุ่มจังหวัด

คณะกรรมการร่วมภาครัฐและเอกชนเพื่อแก้ไขปัญหาทางเศรษฐกิจกลุ่มจังหวัด (กรอ.กลุ่มจังหวัด) ซึ่งมีหัวหน้ากลุ่มจังหวัด เป็นประธาน ได้มีการจัดตั้งขึ้นตามมติคณะกรรมการ กรอ. ครั้งที่ ๓/๒๕๕๒ เมื่อวันที่ ๘ เมษายน ๒๕๕๒ เพื่อทำในการพัฒนาและแก้ไขปัญหาทางเศรษฐกิจในระดับกลุ่มจังหวัด ให้สามารถเพิ่มประสิทธิภาพทางการแข่งขันของพื้นที่ตามศักยภาพที่มีอยู่ และประสานความร่วมมือจังหวัดในกลุ่มจังหวัดในการแก้ไขปัญหาและลดอุปสรรคทางการค้า การลงทุน ตลอดจนการส่งเสริมการท่องเที่ยว ให้สามารถสร้างรายได้และกระจายความเจริญจากเมืองหลักสู่พื้นเมืองรองได้อย่างเป็นธรรมและยั่งยืน

- องค์ประกอบคณะกรรมการ

(อ้างถึง หนังสือกระทรวงมหาดไทย ด่วนมาก ที่ มท. ๐๒๑๒.๓/ว ๑๒๙๒ ลงวันที่ ๒๗ เมษายน ๒๕๕๒ เรื่อง การแต่งตั้งคณะกรรมการร่วมภาครัฐและเอกชนเพื่อแก้ไขปัญหาทางเศรษฐกิจจังหวัด และกลุ่มจังหวัด)

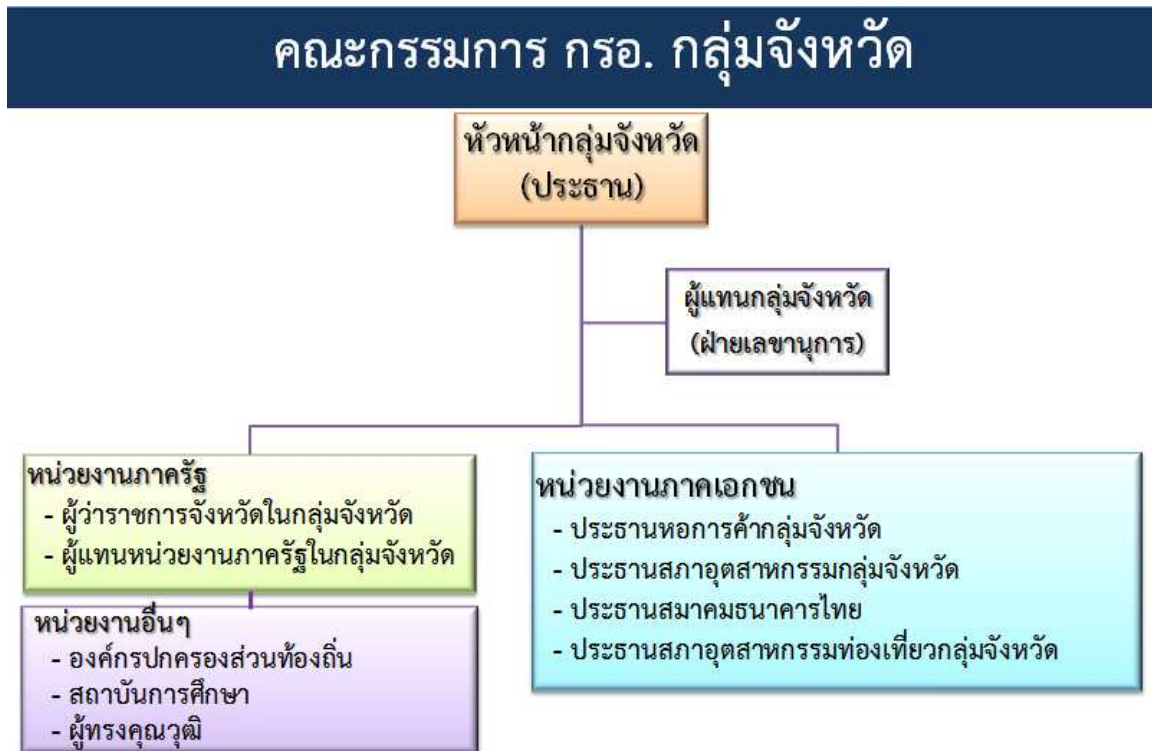

คณะรัฐมนตรีมีมติเมื่อวันที่ ๒๘ เมษายน ๒๕๕๒ ได้มีมติจัดตั้งคณะกรรมการ กรอ. จังหวัด และกลุ่มจังหวัด ซึ่งได้มอบหมายกระทรวงมหาดไทยดำเนินการแต่งตั้งคณะกรรมการ กรอ. จังหวัดและกลุ่มจังหวัด

- |  |                  |
|--|------------------|
| (๑) ประธานคณะกรรมการพัฒนาเศรษฐกิจพื้นที่ภาค หอการค้าไทย  | ที่ปรึกษา        |
| (๒) ประธานสภาอุตสาหกรรมภาค                               | ที่ปรึกษา        |
| (๓) หัวหน้ากลุ่มจังหวัด                                  | ประธานกรรมการ    |
| (๔) ผู้ว่าราชการจังหวัดในกลุ่มจังหวัดทุกจังหวัด          | รองประธานกรรมการ |
| (๕) ประธานหอการค้ากลุ่มจังหวัด                           | รองประธานกรรมการ |
| (๖) ประธานสภาอุตสาหกรรมกลุ่มจังหวัด                      | รองประธานกรรมการ |
| (๗) ประธานเขตพื้นที่สภาอุตสาหกรรมท่องเที่ยวแห่งประเทศไทย | รองประธานกรรมการ |

/(๘) ผู้แทน...



- |   |                                |
|---|--------------------------------|
| (๘) ผู้แทนส่วนราชการ หน่วยงานอื่นของรัฐ และรัฐวิสาหกิจ<br>ที่ตั้งสำนักงานอยู่ในกลุ่มจังหวัดที่ผู้ว่าราชการจังหวัดในกลุ่มจังหวัด<br>เห็นสมควร จังหวัดละไม่เกิน ๓ คน                            | กรรมการ                        |
| (๙) ผู้ทรงคุณวุฒิที่หัวหน้ากลุ่มจังหวัดเห็นสมควร จำนวนไม่เกิน ๓ คน  | กรรมการ                        |
| (๑๐) ผู้แทนองค์กรภาคธุรกิจที่ได้รับการรับรองและเสนอจาก ๓ องค์กร<br>ภาคเอกชน (หอการค้ากลุ่มจังหวัด, สภาอุตสาหกรรมกลุ่มจังหวัด<br>และสภาอุตสาหกรรมท่องเที่ยวแห่งประเทศไทย) องค์กรละไม่เกิน ๔ คน | กรรมการ                        |
| (๑๑) ผู้แทนองค์กรปกครองส่วนท้องถิ่นในกลุ่มจังหวัด ที่ผู้ว่าราชการจังหวัด<br>ในกลุ่มจังหวัดเห็นสมควร จังหวัดละ ๑ คน  | กรรมการ                        |
| (๑๒) ผู้ที่หัวหน้ากลุ่มจังหวัดเห็นสมควร   | กรรมการและเลขานุการ            |
| (๑๓) หัวหน้าสำนักงานจังหวัดทุกจังหวัดในกลุ่มจังหวัด   | กรรมการ<br>และผู้ช่วยเลขานุการ |
| (๑๔) เลขาธิการหอการค้าจังหวัดที่ได้รับเลือกในกลุ่มจังหวัด   | กรรมการ<br>และผู้ช่วยเลขานุการ |
| (๑๕) เลขาธิการสภาอุตสาหกรรมกลุ่มจังหวัด   | กรรมการ<br>และผู้ช่วยเลขานุการ |

#### ● อำนาจหน้าที่

- (๑) ประชุมหารือ และระดมความคิดเห็นเกี่ยวกับสถานการณ์และปัญหาทางเศรษฐกิจของกลุ่มจังหวัด  
เพื่อหาแนวทางในการแก้ไขปัญหาาร่วมกันในระดับพื้นที่
- (๒) ให้คำปรึกษา ข้อเสนอแนะแก่คณะกรรมการบริหารงานกลุ่มจังหวัดแบบบูรณาการ (ก.บ.ก.) เพื่อการ  
พัฒนาการแก้ไขปัญหาและอุปสรรคด้านเศรษฐกิจ การค้า การลงทุน และการท่องเที่ยวของ  
กลุ่มจังหวัด ฯลฯ
- (๓) ประสาน ส่งเสริม และขอรับการสนับสนุนการดำเนินงานแก้ไขปัญหาทางเศรษฐกิจกับคณะกรรมการ  
บริหารงานกลุ่มจังหวัดแบบบูรณาการ (ก.บ.ก) และคณะกรรมการร่วมภาครัฐและเอกชนเพื่อแก้ไข  
ปัญหาทางเศรษฐกิจ (กรอ.)
- (๔) ประสานการดำเนินกิจกรรมและโครงการความร่วมมือระหว่างภาครัฐบาลและเอกชนในการแก้ไข  
ปัญหาของกลุ่มจังหวัด
- (๕) ส่งเสริมและสนับสนุนสถาบันทางเศรษฐกิจภาคเอกชนในระดับกลุ่มจังหวัดให้มีบทบาทในการ  
ส่งเสริมการผลิต การค้า การลงทุน และการจ้างงานภายในกลุ่มจังหวัดร่วมกับภาครัฐและท้องถิ่น
- (๖) เผยแพร่ประชาสัมพันธ์การดำเนินงานของ กรอ.กลุ่มจังหวัด ข้อมูลข่าวสารด้านเศรษฐกิจ  
และ ที่เกี่ยวข้อง
- (๗) เชิญหน่วยงานภาครัฐ ภาคเอกชน องค์กร และบุคคลที่เกี่ยวข้องเพื่อให้ข้อมูลและให้คำปรึกษา  
ในเรื่องที่เกี่ยวข้องตามอำนาจหน้าที่ของ กรอ.กลุ่มจังหวัด ได้ตามความจำเป็น
- (๘) แต่งตั้งคณะกรรมการ หรือคณะทำงานเพื่อช่วยเหลือปฏิบัติงานตามความจำเป็น

## กรอ.จังหวัด

คณะกรรมการร่วมภาครัฐและเอกชนเพื่อแก้ไขปัญหาทางเศรษฐกิจจังหวัด (กรอ.จังหวัด) ซึ่งมีผู้ว่าราชการจังหวัด เป็นประธาน ได้มีการจัดตั้งขึ้นตาม มติที่ประชุมร่วมระหว่างนายกรัฐมนตรีกับภาคเอกชน เมื่อวันที่ ๗ ตุลาคม ๒๕๕๘ เพื่อทำในการพัฒนาและแก้ไขปัญหาทางเศรษฐกิจในระดับจังหวัด ให้สามารถเพิ่มประสิทธิภาพทางการแข่งขันของพื้นที่ตามศักยภาพที่มีอยู่ และประสานความร่วมมือหน่วยงานในพื้นที่จังหวัดในการแก้ไขปัญหาและลดอุปสรรคทางการค้า การลงทุน ตลอดจนการส่งเสริมการท่องเที่ยวให้สามารถสร้างรายได้และกระจายความเจริญสู่ชุมชนท้องถิ่นให้ประชาชนมีคุณภาพชีวิตที่ดีขึ้นอย่างยั่งยืน

### • องค์ประกอบคณะกรรมการ

(อ้างอิง หนังสือกระทรวงมหาดไทย ด่วนที่สุด ที่ มท. ๐๒๑๒.๓/ว ๖๗๘๑ ลงวันที่ ๑๑ พฤศจิกายน ๒๕๕๘ เรื่อง ผลการประชุมร่วมระหว่างนายกรัฐมนตรีกับภาคเอกชน วันที่ ๗ ตุลาคม ๒๕๕๘)



- ๑) ผู้ว่าราชการจังหวัด
- ๒) รองผู้ว่าราชการจังหวัดที่ผู้ว่าราชการจังหวัดมอบหมาย
- ๓) ประธานหอการค้าจังหวัด
- ๔) ประธานสภาอุตสาหกรรมจังหวัด
- ๕) ประธานสภาอุตสาหกรรมท่องเที่ยวจังหวัด
- ๖) ประธานชมรมธนาคารจังหวัด

- ประธานกรรมการ  
รองประธานกรรมการ  
รองประธานกรรมการ  
รองประธานกรรมการ  
รองประธานกรรมการ  
รองประธานกรรมการ

/ ๗) คลังจังหวัด...

๗) คลังจังหวัด	กรรมการ
๘) พาณิชยจังหวัด	กรรมการ
๙) อุตสาหกรรมจังหวัด	กรรมการ
๑๐) เกษตรและสหกรณ์จังหวัด	กรรมการ
๑๑) ท่องเที่ยวและกีฬาจังหวัด	กรรมการ
๑๒) ท้องถิ่นจังหวัด	กรรมการ
๑๓) ประชาสัมพันธ์จังหวัด	กรรมการ
๑๔) ผู้ทรงคุณวุฒิด้านเศรษฐกิจ ๑ คน	กรรมการ
๑๕) ผู้ทรงคุณวุฒิด้านสังคม ๑ คน	กรรมการ
๑๖) ผู้แทนมหาวิทยาลัยสถาบันการศึกษาในจังหวัด	กรรมการ
๑๗) หัวหน้าสำนักงานจังหวัด	กรรมการ และเลขานุการ
๑๘) หัวหน้ากลุ่มงานยุทธศาสตร์การพัฒนารัฐบาลจังหวัด สำนักงานจังหวัด	กรรมการ และผู้ช่วยเลขานุการ
๑๙) เลขาธิการหอการค้าจังหวัด	กรรมการ และผู้ช่วยเลขานุการ
๒๐) เลขาธิการสภาอุตสาหกรรมจังหวัด	กรรมการ และผู้ช่วยเลขานุการ
๒๑) เลขาธิการสภาอุตสาหกรรมท่องเที่ยวจังหวัด	กรรมการ และผู้ช่วยเลขานุการ
๒๒) เลขาธิการชมรมธนาคารจังหวัด	กรรมการ และผู้ช่วยเลขานุการ

หมายเหตุ: ให้แต่งตั้งกรรมการ ๑๔) ๑๕) และ ๑๖) โดยผ่านข้อเสนอและความเห็นชอบจากที่ประชุม  
กรอ.จังหวัด

● **อำนาจหน้าที่**

- ๑) วางยุทธศาสตร์การขับเคลื่อนและพัฒนาเศรษฐกิจภายในจังหวัดให้เข้มแข็งทั้งระยะสั้น ระยะกลาง และระยะยาว ให้สอดคล้องกับนโยบายของรัฐบาล แผนพัฒนาเศรษฐกิจและสังคมแห่งชาติ และยุทธศาสตร์ชาติ รวมทั้งจัดทำข้อเสนอแผนงานโครงการด้านเศรษฐกิจฐานราก วิสาหกิจชุมชน การท่องเที่ยว การสร้างตลาดกลางชุมชน และการส่งเสริมสินค้าโอท็อป เป็นต้น เพื่อนำเสนอต่อ คณะกรรมการบริหารงานจังหวัดแบบบูรณาการ (ก.บ.จ.) และกระทรวงมหาดไทยพิจารณาให้การสนับสนุน

๒) ให้คำปรึกษา...

- ๒) ให้คำปรึกษาและข้อเสนอแนะแก่ ก.บ.จ. เพื่อการพัฒนาการแก้ไขปัญหาและอุปสรรคด้านเศรษฐกิจ การค้า การลงทุน และการท่องเที่ยวของจังหวัด ฯลฯ
- ๓) บูรณาการหน่วยงานทั้งภาครัฐ ภาคเอกชน ท้องถิ่น รวมทั้งมหาวิทยาลัย หรือสถาบันการศึกษาในการขับเคลื่อนเศรษฐกิจภายในจังหวัดให้เข้มแข็งและเชื่อมโยงกลุ่มจังหวัด และระดับภาคตามนโยบายและมาตรการของรัฐบาล
- ๔) ประสานเชื่อมโยงกับ กระทรวงมหาดไทย กรอ.ส่วนกลาง และ/หรือ กกร. ได้ทันทีเพื่อตัดสินใจเชิงนโยบาย หรือสั่งการได้ทันต่อเหตุการณ์
- ๕) กำหนดตัวชี้วัดที่ชัดเจน และจัดทำรายงานผลความก้าวหน้า ปัญหาอุปสรรคและแนวทางแก้ไขเสนอโดยตรงต่อส่วนกลาง
- ๖) เผยแพร่ และประชาสัมพันธ์ ข้อมูลข่าวสารการขับเคลื่อนเศรษฐกิจของจังหวัดให้ทุกภาคส่วนทราบอย่างทั่วถึง
- ๗) เชิญหน่วยงานภาครัฐ ภาคเอกชน องค์กร และบุคคลที่เกี่ยวข้อง เพื่อให้ข้อมูลและให้คำปรึกษาในเรื่องที่เกี่ยวข้องตามอำนาจหน้าที่ของ กรอ.จังหวัด ได้ตามความจำเป็น
- ๘) แต่งตั้งคณะอนุกรรมการ หรือคณะทำงานในการขับเคลื่อนหรือปฏิบัติงานให้บรรลุผลตามยุทธศาสตร์ และนโยบายรัฐบาล

## การกำกับดูแลคณะกรรมการ กรอ.จังหวัด และ กรอ.กลุ่มจังหวัด

๑) ให้เจ้าหน้าที่ที่รับผิดชอบสนับสนุนการจัดทำคำสั่งแต่งตั้งคณะกรรมการ กรอ.จังหวัด หรือ กรอ.กลุ่มจังหวัด ตามร่างที่กระทรวงมหาดไทยได้หารือกับภาคเอกชนแล้วนั้น

- **กรอ.กลุ่มจังหวัด** ให้แต่งตั้งคณะกรรมการตามร่าง กรอ.กลุ่มจังหวัด ตามหนังสือกระทรวงมหาดไทย ด่วนมาก ที่ มท. ๐๒๑๒.๓/ว ๑๒๙๒ ลงวันที่ ๒๗ เมษายน ๒๕๕๒ เรื่อง การแต่งตั้งคณะกรรมการร่วมภาครัฐและเอกชนเพื่อแก้ไขปัญหาทางเศรษฐกิจจังหวัด และกลุ่มจังหวัด โดยกลุ่มจังหวัด ให้เป็นไปตามประกาศคณะกรรมการนโยบายการบริหารงานจังหวัดและกลุ่มจังหวัดแบบบูรณาการ เรื่อง การจัดตั้งกลุ่มจังหวัดและกำหนดจังหวัดที่เป็นศูนย์ปฏิบัติการของกลุ่มจังหวัด (ฉบับที่ ๓)
- **กรอ.จังหวัด** ให้แต่งตั้งคณะกรรมการตามร่าง กรอ.กลุ่มจังหวัด ตามหนังสือกระทรวงมหาดไทย ที่มท. ๐๒๑๒.๓/ว ๒๑๐๑ ลงวันที่ ๓๐ กรกฎาคม ๒๕๕๗ เรื่อง มติคณะกรรมการร่วมภาครัฐและเอกชนเพื่อแก้ไขปัญหาทางเศรษฐกิจ (กรอ.) ครั้งที่ ๑/๒๕๕๗ โดยร่างดังกล่าวเป็นร่างที่กระทรวงมหาดไทยได้มีการหารือกับภาคเอกชน และคณะรัฐมนตรีมีมติเมื่อวันที่ ๒๗ ตุลาคม ๒๕๕๘ รับทราบและเห็นชอบกำหนดให้มีจำนวนคณะกรรมการ กรอ.จังหวัด จำนวน ๒๒ คน
- ในการประชุม กรอ.จังหวัด และ กรอ.กลุ่มจังหวัด หากมีประเด็นวาระที่มีเนื้อหาเกี่ยวข้องกับการแก้ไขปัญหาชาวนา หรือเกษตรกร ให้มีหนังสือเชิญประธานสภาเกษตรกรจังหวัด เข้าร่วมการประชุมฯ ด้วย (ตามหนังสือกระทรวงมหาดไทย ด่วนมาก ที่ มท. ๐๒๑๒.๓/ว ๑๘๖๙ ลงวันที่ ๓๑ มีนาคม ๒๕๕๙)
- การเพิ่มเติมคณะกรรมการ กรอ.จังหวัด หรือ กรอ.กลุ่มจังหวัด ไม่สามารถแต่งตั้งบุคคล หรือผู้แทนหน่วยงานที่ไม่ได้กำหนดในร่างคำสั่งที่กระทรวงมหาดไทยได้มีการหารือกับภาคเอกชนแล้ว แต่หากในการประชุมฯ มีเรื่องเกี่ยวข้องกับหน่วยงานใด สามารถเชิญหน่วยงานภาครัฐ ภาคเอกชน องค์กร และบุคคล เข้าร่วมประชุม เพื่อให้ข้อมูลและให้คำปรึกษาในเรื่องที่เกี่ยวข้องได้ตามความจำเป็น หรือแต่งตั้งคณะอนุกรรมการ หรือคณะทำงาน เพื่อขับเคลื่อนการดำเนินงานเป็นด้านๆ ได้ อาทิ ด้านการท่องเที่ยว ด้านการเกษตร ด้านการค้าชายแดน เป็นต้น (ตามหนังสือกระทรวงมหาดไทย ด่วนมาก ที่ มท. ๐๒๑๒.๓/ว ๐๒๓๖ ลงวันที่ ๑๔ มกราคม ๒๕๕๙)
- ให้มีการจัดทำข้อมูลของคณะกรรมการ การติดต่อประสานงาน และวาระการดำรงตำแหน่ง ซึ่งอาจจะมีการปรับเปลี่ยนผู้แทน เพื่อการอำนวยความสะดวกในขั้นตอนการจัดเตรียมวาระ และการประสานงานการประชุม ตลอดจนการจัดเตรียมแผนงาน/โครงการที่จะนำเข้าหารือในการประชุม กรอ. ในแต่ละเดือนให้เป็นอย่างราบรื่น

๒) ให้ฝ่ายเลขานุการ/เจ้าหน้าที่ที่รับผิดชอบ จัดการประชุมคณะกรรมการ กรอ.จังหวัด/ กรอ. กลุ่มจังหวัด เป็นประจำสม่ำเสมอทุกเดือน หรืออย่างน้อย ๒ เดือนจะต้องจัดให้มีการประชุมอย่างน้อย ๑ ครั้ง ทั้งนี้ จะต้องรายงานผลการประชุมตามแบบที่กำหนดทุกครั้ง และหากเดือนไหนไม่ได้มีการจัดประชุม ฝ่ายเลขานุการจะต้องแจ้งเวียนเหตุผลความจำเป็นให้คณะกรรมการ กรอ.จังหวัด/กรอ.กลุ่มจังหวัด เพื่อทราบ และแจ้งผลการประชุมให้กระทรวงมหาดไทยทราบด้วย (ตามหนังสือกระทรวงมหาดไทยที่ มท. ๐๒๑๒.๓/ว ๒๑๐๑ ลงวันที่ ๓๐ กรกฎาคม ๒๕๕๗ เรื่อง มติคณะกรรมการร่วมภาครัฐและเอกชนเพื่อแก้ไขปัญหาทางเศรษฐกิจ (กรอ.) ครั้งที่ ๑/๒๕๕๗)

**ข้อแนะนำ :** เห็นควรจัดการประชุม กรอ. ก่อนการประชุม ก.บ.จ. หรือ ก.บ.ก. อย่างน้อย ๑ สัปดาห์ เพื่อนำมติที่ประชุม กรอ. แจ้งในวาระเพื่อทราบ และเพื่อเสนอประเด็นขอรับการสนับสนุนในวาระ เพื่อพิจารณาได้อย่างมีประสิทธิภาพ

### **โดยมีวาระการประชุม และการดำเนินงานผลตามแบบฟอร์ม ดังนี้**

(ตามหนังสือกระทรวงมหาดไทย ที่ มท. ๐๒๑๒.๓/ว ๒๑๐๑ ลงวันที่ ๓๐ กรกฎาคม ๒๕๕๗)

#### **● วาระเพื่อทราบ**

หากในการประชุม กรอ.จังหวัด/ กรอ.กลุ่มจังหวัดมีการประชุมและรายงานสถานะทางเศรษฐกิจ การนำเสนอแนวทางการพัฒนา และแก้ไขปัญหาทางเศรษฐกิจ หรือข้อมูลการศึกษาต่างๆ โดยไม่มี วาระการพิจารณาแผนงาน/โครงการที่ขอรับการสนับสนุนจากหน่วยงานในพื้นที่ ให้ฝ่ายเลขานุการ รายงานตามแบบ กรอ. ๑

โดยรูปแบบการประชุม กรอ.จังหวัด/ กรอ.กลุ่มจังหวัดจะมีประเด็นการประชุมหารือ ดังนี้

- ๑.๑ การเสนอความต้องการ ของภาคเอกชน และภาคประชาชน
- ๒.๑ การให้ข้อมูลด้านเศรษฐกิจในพื้นที่ เพื่อสร้างการรับรู้ ความเข้าใจ การเจรจาต่อรอง และ แลกเปลี่ยนความเห็น
- ๓.๑ การกำกับติดตามการดำเนินงานของภาครัฐ ตามมติ ข้อสั่งการ หรือแผนงาน/โครงการ ที่เกี่ยวข้องกับการพัฒนาเศรษฐกิจในพื้นที่ที่สำคัญ

#### **● วาระเพื่อพิจารณา**

หากในการประชุม กรอ.จังหวัด/ กรอ.กลุ่มจังหวัด มีประเด็นการพิจารณาแผนงาน/โครงการ หรือ ข้อเสนอที่จะต้องได้รับการเห็นชอบในที่ประชุม ให้รายงานผลการประชุม ดังนี้

- ๑.๑ รายงานตามแบบ กรอ. ๒ หากมีประเด็นการพิจารณาขอรับการสนับสนุนโดยหน่วยงาน ในพื้นที่ และที่ประชุมสามารถดำเนินการได้ด้วยศักยภาพของจังหวัด/กลุ่มจังหวัด
- ๒.๑ รายงานตามแบบ กรอ. ๓ หากมีประเด็นการพิจารณาขอรับการสนับสนุนโดยหน่วยงาน ในพื้นที่ และที่ประชุมไม่สามารถดำเนินการได้ด้วยศักยภาพของจังหวัด/กลุ่มจังหวัด มีความจำเป็นที่จะต้องขอรับการสนับสนุนจากส่วนกลาง โดยแนวทางการขอรับการสนับสนุน มีดังนี้
  - ขอศึกษา
  - ขอรับการสนับสนุนด้านนโยบาย
  - ขอเร่งรัดแผนงาน/โครงการ ของหน่วยงานภาครัฐ
  - ขอรับการสนับสนุนแผนงาน/โครงการ/งบประมาณ จากหน่วยงานภาครัฐ (โครงการใหม่)

๓) ให้ฝ่ายเลขานุการ/เจ้าหน้าที่ที่รับผิดชอบ ประสานการขับเคลื่อนการดำเนินงานกับคณะกรรมการ ก.บ.จ. และ ก.บ.ก. ในการนำประเด็นข้อเสนอไปสู่การปฏิบัติอย่างเป็นรูปธรรมในการขอรับการสนับสนุนแผนงาน/โครงการ และงบประมาณในการดำเนินการตามมติ กรอ.

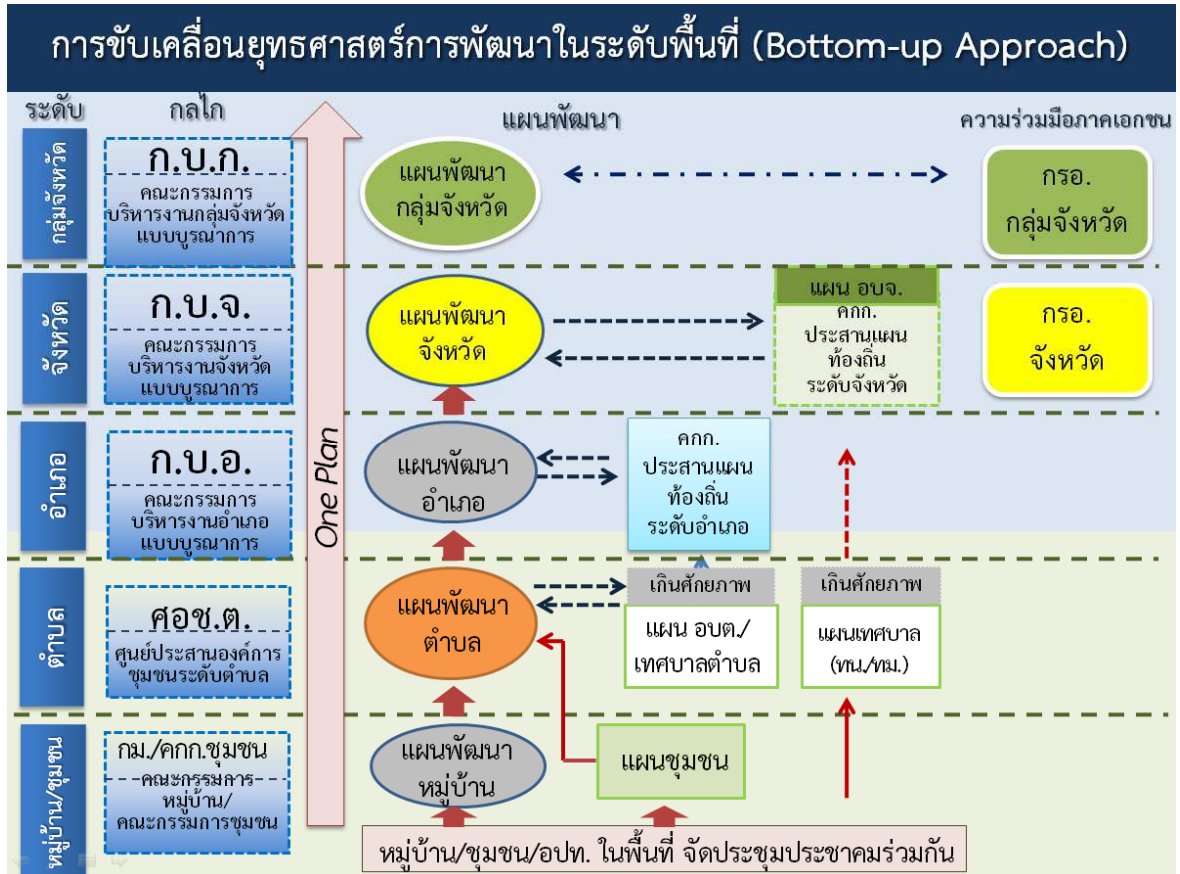

รวมทั้ง การติดตามประเด็นการพัฒนาและแก้ไขปัญหาในพื้นที่ที่ได้มีมติข้อสั่งการที่เกี่ยวข้อง อาทิเช่น ข้อสั่งการของนายกรัฐมนตรีในการลงพื้นที่ตรวจราชการและประชุมการพัฒนาเศรษฐกิจและสังคมภาค และกลุ่มจังหวัด เนื่องจากได้มีมติข้อสั่งการที่คณะรัฐมนตรีให้ความเห็นชอบแล้วนั้น หน่วยงานเจ้าภาพอาจจะมีการดำเนินการไปแล้ว หรือติดประเด็นปัญหาอุปสรรคที่ไม่สามารถดำเนินการได้ ซึ่งฝ่ายเลขานุการจะต้องเตรียมประเด็นการติดตามความก้าวหน้า ซึ่งสภาพพัฒนาเศรษฐกิจและสังคมแห่งชาติ ในฐานะฝ่ายเลขานุการฯ จะมีการติดตามความก้าวหน้าและลงพื้นที่เป้าหมายต่อไป (โดยเอกสารมติในการลงพื้นที่ภาค และกลุ่มจังหวัด สามารถดาวน์โหลดผ่านระบบ QR-Code ท้ายนี้)



(มติ ครม. ในการลงพื้นที่)

## เอกสารแนบท้าย

		เอกสารแนบ
๑	แบบรายงานการประชุม กรอ. (กรอ. ๑)	๑
๒	แบบรายงานโครงการ/กิจกรรมที่พิจารณาใน กรอ. (กรอ. ๒)	๒
๓	แบบขอรับการสนับสนุนงาน/โครงการ/กิจกรรม (กรอ. ๓)	๓
๔	หนังสือกระทรวงมหาดไทย ด่วนที่สุด ที่ มท. ๐๒๑๒.๓/ว ๖๙๕๕ และ ๖๙๕๖ ลงวันที่ ๒๗ พฤศจิกายน ๒๕๖๑ เรื่อง บทบาทของภาคเอกชนภายใต้ระบบการบริหารงานจังหวัดและกลุ่มจังหวัดแบบบูรณาการ	๔
๕	หนังสือกระทรวงมหาดไทย ด่วนที่สุด ที่ มท. ๐๒๑๒.๓/ว ๗๓๕๖ ลงวันที่ ๒๙ ธันวาคม ๒๕๖๐ เรื่อง การแต่งตั้งคณะกรรมการร่วมภาครัฐและเอกชนเพื่อแก้ไขปัญหาทางเศรษฐกิจกลุ่มจังหวัด	๕
๖	ประกาศคณะกรรมการนโยบายการบริหารงานจังหวัดและกลุ่มจังหวัดแบบบูรณาการ เรื่อง การจัดตั้งกลุ่มจังหวัดและกำหนดจังหวัดที่เป็นศูนย์ปฏิบัติการของกลุ่มจังหวัด (ฉบับที่ ๓)	๖
๗	หนังสือกระทรวงมหาดไทย ที่ มท. ๐๒๑๒.๓/ว ๗๕๒๑ ลงวันที่ ๒๗ ธันวาคม ๒๕๕๙	๗
๘	หนังสือกระทรวงมหาดไทย ที่ มท. ๐๒๑๒.๓/ว ๑๖๙๘ ลงวันที่ ๒๔ มีนาคม ๒๕๕๙	๘
๙	หนังสือกระทรวงมหาดไทย ด่วนมาก ที่ มท. ๐๒๑๒.๓/ว ๑๘๖๙ ลงวันที่ ๓๑ มีนาคม ๒๕๕๙ เรื่อง การเพิ่มการมีส่วนร่วมของชาวนาในการตัดสินใจระดับนโยบาย	๙
๑๐	หนังสือกระทรวงมหาดไทย ที่ มท. ๐๒๑๒.๓/ว ๐๒๓๖ ลงวันที่ ๑๔ มกราคม ๒๕๕๙ เรื่อง ชักซ้อมแนวทางการดำเนินงานคณะกรรมการร่วมภาครัฐและเอกชนเพื่อพัฒนาและแก้ไขปัญหาทางเศรษฐกิจจังหวัด (กรอ.จังหวัด)	๑๐
๑๑	หนังสือกระทรวงมหาดไทย ด่วนที่สุด ที่ มท. ๐๒๑๒.๓/ว ๗๑๐๙ ลงวันที่ ๒๖ พฤศจิกายน ๒๕๕๘ เรื่อง ผลการประชุมร่วมภาครัฐและเอกชนเพื่อแก้ไขปัญหาทางเศรษฐกิจ (กรอ.) กลุ่มจังหวัดภาคตะวันออกเฉียงเหนือตอนล่าง ๒ (จังหวัดอุบลราชธานี โยโสธร ศรีสะเกษ และอำนาจเจริญ)	๑๑
๑๒	หนังสือกระทรวงมหาดไทย ด่วนที่สุด ที่ มท. ๐๒๑๒.๓/ว ๖๗๘๑ ลงวันที่ ๑๑ พฤศจิกายน ๒๕๕๘ เรื่อง ผลการประชุมร่วมระหว่างนายกรัฐมนตรีกับภาคเอกชน วันที่ ๗ ตุลาคม ๒๕๕๘	๑๒
๑๓	หนังสือกระทรวงมหาดไทย ด่วนที่สุด ที่ มท. ๐๒๑๒.๓/ว ๖๒๕๙ ลงวันที่ ๒๐ ตุลาคม ๒๕๕๘ เรื่อง บทบาทของภาคเอกชนภายใต้ระบบการบริหารงานจังหวัดและกลุ่มจังหวัดแบบบูรณาการ	๑๓
๑๔	หนังสือกระทรวงมหาดไทย ด่วนที่สุด ที่ มท. ๐๒๑๒.๓/ว ๒๑๐๑ ลงวันที่ ๓๐ กรกฎาคม ๒๕๕๗ เรื่อง มติคณะกรรมการร่วมภาครัฐและเอกชนเพื่อแก้ไขปัญหาทางเศรษฐกิจ (กรอ.) ครั้งที่ ๑/๒๕๕๗	๑๔
๑๕	หนังสือกระทรวงมหาดไทย ด่วนที่สุด ที่ มท. ๐๒๑๒.๓/ว ๑๒๙๒ ลงวันที่ ๒๗ เมษายน ๒๕๕๒ เรื่อง การแต่งตั้งคณะกรรมการร่วมภาครัฐและเอกชนเพื่อแก้ไขปัญหาทางเศรษฐกิจจังหวัด และกลุ่มจังหวัด	๑๕
๑๖	รายชื่อหน่วยงานและผู้ประสานงาน กรอ. ที่เกี่ยวข้องในสังกัดกระทรวงมหาดไทย และสภาพัฒนาการเศรษฐกิจและสังคมแห่งชาติ	๑๖



## แบบรายงานสรุปสาระสำคัญการประชุม กรอ.จังหวัด/กลุ่มจังหวัด

ครั้งที่...../..... เมื่อวันที่.....

ที่	เรื่องที่ประชุม	สรุปสาระสำคัญ (โดยย่อ)	มติที่ประชุม
๑			
๒			
๓			
๔			
๕			
๖			
ฯลฯ			

หมายเหตุ : ๑. ให้จังหวัด/กลุ่มจังหวัด รายงานตามแบบ กรอ.๑ ภายหลังจากการประชุม กรอ.จังหวัด/กลุ่มจังหวัด ทุกเดือน

๒. ให้จัดทำแบบรายงานสรุปสาระสำคัญการประชุมฯ ส่งไปที่กระทรวงมหาดไทย ทาง E-mail : jpp.moi9999@gmail.com

โดยจัดทำใน Microsoft word ใช้รูปแบบตัวพิมพ์ไทยสารบรรณ (TH sarabun PSK) ขนาด ๑๖ พอยท์

แบบรายงานโครงการ/กิจกรรมเฉพาะเรื่องที่น่าเข้าเพื่อพิจารณาในวาระการประชุม กรอ. จังหวัด/กลุ่มจังหวัด

ครั้งที่...../..... เมื่อวันที่.....

ลำดับที่	ชื่อโครงการ/กิจกรรม	งบประมาณ	สรุปสาระสำคัญของโครงการ/เรื่อง (โดยย่อ)	สามารถยุติเรื่องได้ที่ จังหวัด/กลุ่มจังหวัด	เสนอหน่วยงานที่ขอรับการสนับสนุน (ให้ระบุชื่อหน่วยงาน)

- หมายเหตุ : ๑. ให้จังหวัด/กลุ่มจังหวัด จัดส่งรายงานตามแบบ กรอ. ๒ ภายหลังการประชุม กรอ. จังหวัด/กลุ่มจังหวัด ทุกครั้งในกรณีที่สามารถยุติเรื่องได้ที่จังหวัด/กลุ่มจังหวัด
๒. ในกรณีที่มีโครงการ/กิจกรรม ขอรับการสนับสนุนจาก กรอ. ส่วนกลาง ให้จังหวัด/กลุ่มจังหวัด จัดส่งรายงานตามแบบ กรอ. ๒ พร้อมทั้ง กรอ. ๓ ภายหลังการประชุม กรอ. จังหวัด/กลุ่มจังหวัด ทุกครั้ง
๓. ให้จัดทำแบบรายงานโครงการ/กิจกรรม และแบบขอตอบรับการสนับสนุนงาน/โครงการฯ ส่งไปยังกระทรวงมหาดไทย ทาง E-mail : jpp.moi999@gmail.com อีกทางหนึ่งด้วย โดยจัดทำใน Microsoft word ใช้รูปแบบตัวพิมพ์ไทยสารบรรณ (TH sarabun PSK) ขนาด ๑๖ พอยท์

แบบขอรับการสนับสนุนงาน/โครงการ และงบประมาณ  
เพื่อแก้ไขปัญหาทางเศรษฐกิจจังหวัด/กลุ่มจังหวัด

ชื่อเรื่อง/ชื่องาน/โครงการ

.....  
.....

๑. ต้นเรื่อง/ความเป็นมาของเรื่อง หรือโครงการ

.....

๒. ข้อเท็จจริง/ประเด็นปัญหาที่เกิดขึ้น (หลักการและเหตุผลของเรื่อง หรือโครงการ)

- อธิบายสาระสำคัญ

.....

- แสดงข้อมูล แนวคิดที่ทำให้เกิดโครงการ

.....

๓. สอดคล้องกับยุทธศาสตร์การพัฒนาจังหวัด/กลุ่มจังหวัด

- ประเด็นยุทธศาสตร์

.....

๔. ข้อกฎหมาย/ระเบียบที่เกี่ยวข้อง

- ระบุข้อกฎหมายที่สนับสนุน หรือที่เป็นปัญหา หรือต้องการปรับ/แก้ไข เพื่อให้เกิดการพัฒนาเศรษฐกิจ  
โดยส่วนรวมของจังหวัด/กลุ่มจังหวัด

๕. เป้าหมาย

- ระบุประเภท ลักษณะและปริมาณงานที่จะทำ หรือเป้าหมายโครงการ

๖. สถานที่ดำเนินการ

- ระบุพื้นที่ดำเนินการของโครงการ

๗. ระยะเวลาดำเนินการ (เริ่มต้น /สิ้นสุดโครงการ)

.....

๘. ข้อเสนอ/แนวทางการแก้ไขปัญหาและอุปสรรค/วิธีดำเนินการ

.....

๙. ประเด็นขอรับการสนับสนุน (กรณีโครงการให้ระบุงบประมาณด้วย)

.....

๑๐. ผลที่คาดว่าจะได้รับจากการแก้ไขปัญหาตามแนวทางข้างต้น

.....

๑๑. หน่วยงานที่เกี่ยวข้อง/รับผิดชอบ (หน่วยงานราชการส่วนกลางที่ต้องการขอรับการสนับสนุน)

.....

๑๒. มติที่ประชุม กรอ.จังหวัด/กลุ่มจังหวัด

- สรุปมติที่ประชุม

- การประชุมครั้งที่ ..... วัน/เดือน/ปีที่ประชุม

ด่วนที่สุด

ที่ มท ๐๒๑๒.๓/ว ๖๓๕๔



เอกสารแนบท้าย ๔

กระทรวงมหาดไทย  
ถนนอัษฎางค์ กทม. ๑๐๒๐๐

๒๗ พฤศจิกายน ๒๕๖๑

เรื่อง บทบาทของภาคเอกชนภายใต้ระบบการบริหารงานจังหวัดและกลุ่มจังหวัดแบบบูรณาการ

เรียน ผู้ว่าราชการจังหวัดทุกจังหวัด

- อ้างถึง ๑. หนังสือกระทรวงมหาดไทย ด่วนที่สุด ที่ มท ๐๒๑๒.๓/ว ๒๑๐๑ ลงวันที่ ๓๐ กรกฎาคม ๒๕๕๗  
๒. หนังสือกระทรวงมหาดไทย ด่วนที่สุด ที่ มท ๐๒๑๒.๓/ว ๖๒๕๔ ลงวันที่ ๒๐ ตุลาคม ๒๕๕๘

ตามที่ได้แจ้งให้จังหวัดจัดประชุมคณะกรรมการร่วมภาครัฐและเอกชนเพื่อพัฒนาและแก้ไขปัญหาทางเศรษฐกิจ จังหวัด (กรอ.จังหวัด) อย่างสม่ำเสมอและรายงานผลการประชุมให้กระทรวงมหาดไทยทราบ ตามมติที่ประชุมหารือคณะกรรมการร่วมภาครัฐและเอกชนเพื่อแก้ไขปัญหาทางเศรษฐกิจ (กรอ.ส่วนกลาง) ครั้งที่ ๑/๒๕๕๗ เมื่อวันที่ ๑๖ กรกฎาคม ๒๕๕๗ และมติที่ประชุมหารือร่วมนายกรัฐมนตรีกับภาคเอกชน (นัดพิเศษ) เมื่อวันที่ ๗ ตุลาคม ๒๕๕๘ ได้กำชับให้จังหวัดจัดประชุม กรอ.จังหวัดอย่างต่อเนื่อง นั้น

เนื่องจากการพบหารือของผู้แทนภาคเอกชนกับรัฐมนตรีว่าการกระทรวงมหาดไทย เมื่อวันที่ ๑ พฤศจิกายน ๒๕๖๑ ได้มีประเด็นการหารือเกี่ยวกับการขับเคลื่อนเศรษฐกิจและการแก้ไขปัญหาเศรษฐกิจต่างๆ ในพื้นที่ โดยใช้กลไก กรอ.จังหวัด/กรอ.กลุ่มจังหวัดและให้มีการจัดประชุม กรอ.จังหวัด/กลุ่มจังหวัดอย่างสม่ำเสมอ ซึ่งในเรื่องดังกล่าวมติที่ประชุมหารือ กรอ.ส่วนกลาง ครั้งที่ ๑/๒๕๕๗ และมติที่ประชุมหารือร่วมนายกรัฐมนตรีกับภาคเอกชน (นัดพิเศษ) ได้กำชับให้จังหวัด/กลุ่มจังหวัดจัดให้มีการประชุม กรอ.จังหวัด/กรอ.กลุ่มจังหวัด อย่างน้อย ๒ เดือน/ครั้ง และรายงานกระทรวงมหาดไทยทราบ จึงขอกำชับให้จังหวัดจัดประชุม กรอ.จังหวัด อย่างต่อเนื่อง และรายงานให้กระทรวงมหาดไทยทราบตามแบบรายงานที่กำหนดโดยเคร่งครัด หากมีเหตุขัดข้อง ประการใด รายงานให้กระทรวงมหาดไทยทราบด้วย

จึงเรียนมาเพื่อพิจารณา

ขอแสดงความนับถือ

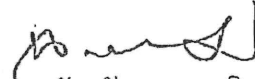
  
(นายฉัตรชัย พรหมเลิศ)  
ปลัดกระทรวงมหาดไทย

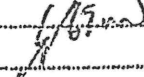
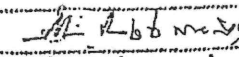
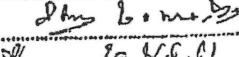
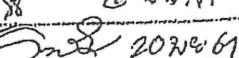
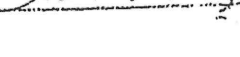
รองปลัดกระทรวง   
ที่ปรึกษา ฯ .....  
น.ช.ป.มท. ....  
ผู้อำนวยการสำนัก   
ผู้อำนวยการกลุ่ม   
น.ก.ช.ด.พิเศษ   
บ.ว.ช.ด. 

สำนักงานปลัดกระทรวง  
สำนักพัฒนาและส่งเสริมการบริหารราชการจังหวัด  
โทร/โทรสาร ๐ ๒๒๒๔ ๑๘๔๓

๒๗/๑๑/๖๑

# ด่วนที่สุด

ที่ มท ๐๒๑๒.๓/ว ๖๕๕๙



กระทรวงมหาดไทย

ถนนอัษฎางค์ กทม. ๑๐๒๐๐

๒๗ พฤศจิกายน ๒๕๖๑

เรื่อง บทบาทของภาคเอกชนภายใต้ระบบการบริหารงานจังหวัดและกลุ่มจังหวัดแบบบูรณาการ

เรียน หัวหน้ากลุ่มจังหวัดทุกกลุ่มจังหวัด

อ้างถึง ๑. หนังสือกระทรวงมหาดไทย ด่วนที่สุด ที่ มท ๐๒๑๒.๓/ว ๒๑๐๑ ลงวันที่ ๓๐ กรกฎาคม ๒๕๕๗

๒. หนังสือกระทรวงมหาดไทย ด่วนที่สุด ที่ มท ๐๒๑๒.๓/ว ๖๒๕๙ ลงวันที่ ๒๐ ตุลาคม ๒๕๕๘

ตามที่ได้แจ้งให้กลุ่มจังหวัดจัดประชุมคณะกรรมการร่วมภาครัฐและเอกชนเพื่อแก้ไขปัญหาทางเศรษฐกิจ กลุ่มจังหวัด (กรอ.กลุ่มจังหวัด) อย่างสม่ำเสมอและรายงานผลการประชุมให้กระทรวงมหาดไทยทราบ ตามมติที่ประชุมหารือคณะกรรมการร่วมภาครัฐและเอกชนเพื่อแก้ไขปัญหาทางเศรษฐกิจ (กรอ.ส่วนกลาง) ครั้งที่ ๑/๒๕๕๗ เมื่อวันที่ ๑๖ กรกฎาคม ๒๕๕๗ และมติที่ประชุมหารือร่วมนายกรัฐมนตรีกับภาคเอกชน (นัดพิเศษ) เมื่อวันที่ ๗ ตุลาคม ๒๕๕๘ ได้กำชับให้จังหวัดจัดประชุม กรอ.จังหวัดอย่างต่อเนื่อง นั้น

เนื่องจากการพบหารือของผู้แทนภาคเอกชนกับรัฐมนตรีว่าการกระทรวงมหาดไทย เมื่อวันที่ ๑ พฤศจิกายน ๒๕๖๑ ได้มีประเด็นการหารือเกี่ยวกับการขับเคลื่อนเศรษฐกิจและการแก้ไขปัญหาเศรษฐกิจต่างๆ ในพื้นที่ โดยใช้กลไก กรอ.จังหวัด/กรอ.กลุ่มจังหวัดและให้มีการจัดประชุม กรอ.จังหวัด/กรอ.กลุ่มจังหวัดอย่างสม่ำเสมอ ซึ่งในเรื่องดังกล่าวมติที่ประชุมหารือ กรอ.ส่วนกลาง ครั้งที่ ๑/๒๕๕๗ และมติที่ประชุมหารือร่วมนายกรัฐมนตรีกับภาคเอกชน (นัดพิเศษ) ได้กำชับให้จังหวัด/กลุ่มจังหวัดจัดให้มีการประชุม กรอ.จังหวัด/กรอ.กลุ่มจังหวัด อย่างน้อย ๒ เดือน/ครั้ง และรายงานกระทรวงมหาดไทยทราบ จึงขอกำชับให้กลุ่มจังหวัดจัดประชุม กรอ.กลุ่มจังหวัดอย่างต่อเนื่อง และรายงานให้กระทรวงมหาดไทยทราบตามแบบรายงานที่กำหนดโดยเคร่งครัด หากมีเหตุขัดข้อง ประการใด รายงานให้กระทรวงมหาดไทยทราบด้วย

จึงเรียนมาเพื่อพิจารณา

ขอแสดงความนับถือ

(นายฉัตรชัย พรหมเลิศ)  
ปลัดกระทรวงมหาดไทย

สำนักงานปลัดกระทรวง

สำนักพัฒนาและส่งเสริมการบริหารราชการจังหวัด

โทร/โทรสาร ๐ ๒๒๒๔ ๑๘๔๓

๒๗/๑๑/๖๑

รองปลัดกระทรวง

ที่ปรึกษา ฯ

ทรงยศ สุข.ปมท.

ผู้อำนวยการสำนัก

ผู้อำนวยการกลุ่ม

นวก.ชก.พิเศษ

นวก.ชก.

ด่วนที่สุด

ที่ มท ๐๒๑๒.๓/ว ๗๗๕๖



กระทรวงมหาดไทย

ถนนอัษฎางค์ กรุงเทพฯ ๑๐๒๐๐

๗๕๗ ธันวาคม ๒๕๖๐

เรื่อง การแต่งตั้งคณะกรรมการร่วมภาครัฐและเอกชนเพื่อแก้ไขปัญหาทางเศรษฐกิจกลุ่มจังหวัด  
เรียน

อ้างถึง หนังสือกระทรวงมหาดไทย ด่วนที่สุด ที่ มท ๐๒๑๒.๓/ว ๑๒๙๒ ลงวันที่ ๒๗ เมษายน ๒๕๕๖

สิ่งที่ส่งมาด้วย ๑. ประกาศ กนจ. จำนวน ๑ ชุด  
๒. องค์ประกอบ กรอ.กลุ่มจังหวัด จำนวน ๑ ชุด

ตามที่กระทรวงมหาดไทยได้ให้กลุ่มจังหวัดแต่งตั้งคณะกรรมการร่วมภาครัฐและเอกชนเพื่อแก้ไขปัญหาทางเศรษฐกิจกลุ่มจังหวัด (กรอ.กลุ่มจังหวัด) ตามโครงสร้างการบริหารราชการจังหวัดแบบบูรณาการ รายละเอียดตามแจ้งแล้ว นั้น

ประกาศคณะกรรมการนโยบายการบริหารงานจังหวัดและกลุ่มจังหวัดแบบบูรณาการ (กนจ.) เรื่อง การจัดตั้งกลุ่มจังหวัดและกำหนดจังหวัดที่เป็นศูนย์ปฏิบัติการของกลุ่มจังหวัด (ฉบับที่ ๓) ได้ปรับเปลี่ยนชื่อกลุ่มจังหวัด จังหวัดที่เป็นองค์ประกอบของกลุ่มจังหวัด และจังหวัดที่เป็นศูนย์ปฏิบัติการของกลุ่มจังหวัด รายละเอียดปรากฏตามสิ่งที่ส่งมาด้วย ๑ ดังนั้น จึงให้กลุ่มจังหวัดแต่งตั้ง กรอ.กลุ่มจังหวัด ให้เป็นไปตามโครงสร้างการบริหารราชการจังหวัดแบบบูรณาการตามประกาศดังกล่าว โดยองค์ประกอบคณะกรรมการฯ ให้เป็นไปตามที่กระทรวงมหาดไทยได้มีการหารือกับภาคเอกชนแล้ว (สิ่งที่ส่งมาด้วย ๒)

จึงเรียนมาเพื่อพิจารณาดำเนินการต่อไป

ขอแสดงความนับถือ

  
นายมีชัย ฤชุพันธุ์  
ปลัดกระทรวงมหาดไทย

สำนักงานปลัดกระทรวง

สำนักพัฒนาและส่งเสริมการบริหารราชการจังหวัด

โทร./โทรสาร ๐ ๒๒๒๔ ๑๘๔๓

ประกาศคณะกรรมการนโยบายการบริหารงานจังหวัด  
และกลุ่มจังหวัดแบบบูรณาการ

เรื่อง ยกเลิกประกาศคณะกรรมการนโยบายการบริหารงานจังหวัดและกลุ่มจังหวัดแบบบูรณาการ  
เรื่อง การกำหนดหลักเกณฑ์และวิธีปฏิบัติในการบริหารงบประมาณจังหวัดและงบประมาณกลุ่มจังหวัด  
(ฉบับที่ ๒)

โดยที่เป็นการสมควรยกเลิกหลักเกณฑ์และวิธีปฏิบัติในการบริหารงบประมาณจังหวัดและ  
งบประมาณกลุ่มจังหวัด

อาศัยอำนาจตามความในมาตรา ๖ (๖) มาตรา ๘ (๒) และมาตรา ๓๒ แห่งพระราชกฤษฎีกา  
ว่าด้วยการบริหารงานจังหวัดและกลุ่มจังหวัดแบบบูรณาการ พ.ศ. ๒๕๕๑ คณะกรรมการนโยบาย  
การบริหารงานจังหวัดและกลุ่มจังหวัดแบบบูรณาการ (ก.น.จ.) โดยความเห็นชอบของคณะรัฐมนตรี  
จึงประกาศคณะกรรมการนโยบายการบริหารงานจังหวัดและกลุ่มจังหวัดแบบบูรณาการ เรื่อง ยกเลิก  
ประกาศคณะกรรมการนโยบายการบริหารงานจังหวัดและกลุ่มจังหวัดแบบบูรณาการ เรื่อง การกำหนด  
หลักเกณฑ์และวิธีปฏิบัติในการบริหารงบประมาณจังหวัดและงบประมาณกลุ่มจังหวัด (ฉบับที่ ๒) ไว้  
ดังต่อไปนี้

ข้อ ๑ ให้ยกเลิกประกาศคณะกรรมการนโยบายการบริหารงานจังหวัดและกลุ่มจังหวัด  
แบบบูรณาการ เรื่อง การกำหนดหลักเกณฑ์และวิธีปฏิบัติในการบริหารงบประมาณจังหวัดและ  
งบประมาณกลุ่มจังหวัด (ฉบับที่ ๒) ลงวันที่ ๑๑ ตุลาคม พ.ศ. ๒๕๕๔

ข้อ ๒ ประกาศนี้ให้ใช้บังคับตั้งแต่วันถัดจากวันประกาศในราชกิจจานุเบกษาเป็นต้นไป

ประกาศ ณ วันที่ ๑๖ พฤศจิกายน พ.ศ. ๒๕๖๐

พลเอก ประยุทธ์ จันทร์โอชา

นายกรัฐมนตรี

ประธาน ก.น.จ.

## ประกาศคณะกรรมการนโยบายการบริหารงานจังหวัด

## และกลุ่มจังหวัดแบบบูรณาการ

เรื่อง การจัดตั้งกลุ่มจังหวัดและกำหนดจังหวัดที่เป็นศูนย์ปฏิบัติการของกลุ่มจังหวัด  
(ฉบับที่ ๓)

โดยที่เป็นการสมควรจัดตั้งกลุ่มจังหวัดและกำหนดจังหวัดที่เป็นศูนย์ปฏิบัติการของกลุ่มจังหวัด อาศัยอำนาจตามความในมาตรา ๒๖ วรรคหนึ่ง แห่งพระราชกฤษฎีกาว่าด้วยการบริหารงานจังหวัด และกลุ่มจังหวัดแบบบูรณาการ พ.ศ. ๒๕๕๑ ประกอบมติคณะกรรมการนโยบายการบริหารงานจังหวัด และกลุ่มจังหวัดแบบบูรณาการ ครั้งที่ ๓/๒๕๖๐ เมื่อวันที่ ๑๙ ตุลาคม ๒๕๖๐ โดยความเห็นชอบของคณะรัฐมนตรี จึงออกประกาศคณะกรรมการนโยบายการบริหารงานจังหวัดและกลุ่มจังหวัดแบบบูรณาการ เรื่อง การจัดตั้งกลุ่มจังหวัดและกำหนดจังหวัดที่เป็นศูนย์ปฏิบัติการของกลุ่มจังหวัด โดยจัดตั้งกลุ่มจังหวัด จำนวน ๑๘ กลุ่มจังหวัด ๖ ภาค และกำหนดจังหวัดที่เป็นศูนย์ปฏิบัติการของกลุ่มจังหวัด ดังต่อไปนี้

## ข้อ ๑ ภาคกลาง ประกอบด้วย

(๑) กลุ่มจังหวัดภาคกลางตอนบน ประกอบด้วย จังหวัดชัยนาท จังหวัดพระนครศรีอยุธยา จังหวัดลพบุรี จังหวัดสระบุรี จังหวัดสิงห์บุรี และจังหวัดอ่างทอง โดยให้จังหวัดพระนครศรีอยุธยา เป็นศูนย์ปฏิบัติการของกลุ่มจังหวัด

(๒) กลุ่มจังหวัดภาคกลางปริมณฑล ประกอบด้วย จังหวัดนนทบุรี จังหวัดปทุมธานี จังหวัดนครปฐม และจังหวัดสมุทรปราการ โดยให้จังหวัดนครปฐมเป็นศูนย์ปฏิบัติการของกลุ่มจังหวัด

(๓) กลุ่มจังหวัดภาคกลางตอนล่าง ๑ ประกอบด้วย จังหวัดกาญจนบุรี จังหวัดราชบุรี และจังหวัดสุพรรณบุรี โดยให้จังหวัดราชบุรีเป็นศูนย์ปฏิบัติการของกลุ่มจังหวัด

(๔) กลุ่มจังหวัดภาคกลางตอนล่าง ๒ ประกอบด้วย จังหวัดประจวบคีรีขันธ์ จังหวัดเพชรบุรี จังหวัดสมุทรสงคราม และจังหวัดสมุทรสาคร โดยให้จังหวัดเพชรบุรีเป็นศูนย์ปฏิบัติการของกลุ่มจังหวัด

## ข้อ ๒ ภาคใต้ ประกอบด้วย

(๑) กลุ่มจังหวัดภาคใต้ฝั่งอ่าวไทย ประกอบด้วย จังหวัดชุมพร จังหวัดนครศรีธรรมราช จังหวัดพัทลุง จังหวัดสุราษฎร์ธานี และจังหวัดสงขลา โดยให้จังหวัดสุราษฎร์ธานีเป็นศูนย์ปฏิบัติการของกลุ่มจังหวัด

(๒) กลุ่มจังหวัดภาคใต้ฝั่งอันดามัน ประกอบด้วย จังหวัดกระบี่ จังหวัดตรัง จังหวัดพังงา จังหวัดภูเก็ต จังหวัดระนอง และจังหวัดสตูล โดยให้จังหวัดภูเก็ตเป็นศูนย์ปฏิบัติการของกลุ่มจังหวัด

## ข้อ ๓ ภาคใต้ชายแดน ประกอบด้วย

(๑) กลุ่มจังหวัดภาคใต้ชายแดน ประกอบด้วย จังหวัดนราธิวาส จังหวัดปัตตานี จังหวัดยะลา โดยให้จังหวัดยะลาเป็นศูนย์ปฏิบัติการของกลุ่มจังหวัด



## ข้อ ๔ ภาคตะวันออกเฉียงเหนือ ประกอบด้วย

(๑) กลุ่มจังหวัดภาคตะวันออกเฉียงเหนือตอนบน ๑ ประกอบด้วย จังหวัดฉะเชิงเทรา จังหวัดชลบุรี และจังหวัดระยอง โดยให้จังหวัดชลบุรีเป็นศูนย์ปฏิบัติการของกลุ่มจังหวัด

(๒) กลุ่มจังหวัดภาคตะวันออกเฉียงเหนือตอนบน ๒ ประกอบด้วย จังหวัดจันทบุรี จังหวัดตราด จังหวัดนครนายก จังหวัดปราจีนบุรี และจังหวัดสระแก้ว โดยให้จังหวัดปราจีนบุรีเป็นศูนย์ปฏิบัติการของกลุ่มจังหวัด

## ข้อ ๕ ภาคตะวันออกเฉียงเหนือ ประกอบด้วย

(๑) กลุ่มจังหวัดภาคตะวันออกเฉียงเหนือตอนบน ๑ ประกอบด้วย จังหวัดบึงกาฬ จังหวัดเลย จังหวัดหนองคาย จังหวัดหนองบัวลำภู และจังหวัดอุดรธานี โดยให้จังหวัดอุดรธานีเป็นศูนย์ปฏิบัติการของกลุ่มจังหวัด

(๒) กลุ่มจังหวัดภาคตะวันออกเฉียงเหนือตอนบน ๒ ประกอบด้วย จังหวัดนครพนม จังหวัดมุกดาหาร และจังหวัดสกลนคร โดยให้จังหวัดสกลนครเป็นศูนย์ปฏิบัติการของกลุ่มจังหวัด

(๓) กลุ่มจังหวัดภาคตะวันออกเฉียงเหนือตอนกลาง ประกอบด้วย จังหวัดกาฬสินธุ์ จังหวัดขอนแก่น จังหวัดมหาสารคาม และจังหวัดร้อยเอ็ด โดยให้จังหวัดขอนแก่นเป็นศูนย์ปฏิบัติการของกลุ่มจังหวัด

(๔) กลุ่มจังหวัดภาคตะวันออกเฉียงเหนือตอนล่าง ๑ ประกอบด้วย จังหวัดชัยภูมิ จังหวัดนครราชสีมา จังหวัดบุรีรัมย์ และจังหวัดสุรินทร์ โดยให้จังหวัดนครราชสีมาเป็นศูนย์ปฏิบัติการของกลุ่มจังหวัด

(๕) กลุ่มจังหวัดภาคตะวันออกเฉียงเหนือตอนล่าง ๒ ประกอบด้วย จังหวัดยโสธร จังหวัดศรีสะเกษ จังหวัดอำนาจเจริญ และจังหวัดอุบลราชธานี โดยให้จังหวัดอุบลราชธานีเป็นศูนย์ปฏิบัติการของกลุ่มจังหวัด

## ข้อ ๖ ภาคเหนือ ประกอบด้วย

(๑) กลุ่มจังหวัดภาคเหนือตอนบน ๑ ประกอบด้วย จังหวัดเชียงใหม่ จังหวัดแม่ฮ่องสอน จังหวัดลำปาง และจังหวัดลำพูน โดยให้จังหวัดเชียงใหม่เป็นศูนย์ปฏิบัติการของกลุ่มจังหวัด

(๒) กลุ่มจังหวัดภาคเหนือตอนบน ๒ ประกอบด้วย จังหวัดเชียงราย จังหวัดน่าน จังหวัดพะเยา และจังหวัดแพร่ โดยให้จังหวัดเชียงรายเป็นศูนย์ปฏิบัติการของกลุ่มจังหวัด

(๓) กลุ่มจังหวัดภาคเหนือตอนล่าง ๑ ประกอบด้วย จังหวัดตาก จังหวัดพิษณุโลก จังหวัดเพชรบูรณ์ จังหวัดสุโขทัย และจังหวัดอุตรดิตถ์ โดยให้จังหวัดพิษณุโลกเป็นศูนย์ปฏิบัติการของกลุ่มจังหวัด

(๔) กลุ่มจังหวัดภาคเหนือตอนล่าง ๒ ประกอบด้วย จังหวัดกำแพงเพชร จังหวัดนครสวรรค์ จังหวัดพิจิตร และจังหวัดอุทัยธานี โดยให้จังหวัดนครสวรรค์เป็นศูนย์ปฏิบัติการของกลุ่มจังหวัด

ข้อ ๗ ประกาศนี้ให้ใช้บังคับกับการดำเนินการจัดทำงบประมาณรายจ่ายประจำปีงบประมาณ พ.ศ. ๒๕๖๒ เป็นต้นไป

ประกาศ ณ วันที่ ๑๖ พฤศจิกายน พ.ศ. ๒๕๖๐

พลเอก ประยุทธ์ จันทร์โอชา

นายกรัฐมนตรี

ประธาน ก.น.จ.

## (ร่าง กรอ.กลุ่มจังหวัด)

คณะกรรมการร่วมภาครัฐและเอกชนเพื่อแก้ไขปัญหาทางเศรษฐกิจกลุ่มจังหวัด.....

## 1. องค์ประกอบ

- |  |                            |
|--|----------------------------|
| (1) ประธานคณะกรรมการพัฒนาเศรษฐกิจพื้นที่ภาค หอการค้าไทย  | ที่ปรึกษา                  |
| (2) ประธานสภาอุตสาหกรรมภาค   | ที่ปรึกษา                  |
| (3) หัวหน้ากลุ่มจังหวัด  | ประธานกรรมการ              |
| (4) ผู้ว่าราชการจังหวัดในกลุ่มจังหวัดทุกจังหวัด  | รองประธานกรรมการ           |
| (5) ประธานหอการค้ากลุ่มจังหวัด   | รองประธานกรรมการ           |
| (6) ประธานสภาอุตสาหกรรมกลุ่มจังหวัด  | รองประธานกรรมการ           |
| (7) ประธานเขตพื้นที่สภาอุตสาหกรรมท่องเที่ยวแห่งประเทศไทย   | รองประธานกรรมการ           |
| (8) ผู้แทนส่วนราชการ หน่วยงานอื่นของรัฐ และรัฐวิสาหกิจ ที่ตั้งสำนักงานอยู่ในกลุ่ม<br>จังหวัดที่ผู้ว่าราชการจังหวัดในกลุ่มจังหวัดเห็นสมควร จังหวัดละไม่เกิน 3 คน                                | กรรมการ                    |
| (9) ผู้ทรงคุณวุฒิที่หัวหน้ากลุ่มจังหวัดเห็นสมควร จำนวนไม่เกิน 3 คน   | กรรมการ                    |
| (10) ผู้แทนองค์กรภาคธุรกิจที่ได้รับการรับรองและเสนอจาก 3 องค์กรภาคเอกชน<br>(หอการค้ากลุ่มจังหวัด, สภาอุตสาหกรรมกลุ่มจังหวัด และสภาอุตสาหกรรม-<br>ท่องเที่ยวแห่งประเทศไทย) องค์กรละไม่เกิน 4 คน | กรรมการ                    |
| (11) ผู้แทนองค์กรปกครองส่วนท้องถิ่นในกลุ่มจังหวัด ที่ผู้ว่าราชการจังหวัด<br>ในกลุ่มจังหวัดเห็นสมควร จังหวัดละ 1 คน   | กรรมการ                    |
| (12) ผู้ที่หัวหน้ากลุ่มจังหวัดเห็นสมควร  | กรรมการและเลขานุการ        |
| (13) หัวหน้าสำนักงานจังหวัดทุกจังหวัดในกลุ่มจังหวัด  | กรรมการและผู้ช่วยเลขานุการ |
| (14) เลขาธิการหอการค้าจังหวัดที่ได้รับเลือกในกลุ่มจังหวัด  | กรรมการและผู้ช่วยเลขานุการ |
| (15) เลขาธิการสภาอุตสาหกรรมกลุ่มจังหวัด  | กรรมการและผู้ช่วยเลขานุการ |

## 2. อำนาจหน้าที่

- (1) ประชุมหารือ และระดมความคิดเห็นเกี่ยวกับสถานการณ์และปัญหาทางเศรษฐกิจของกลุ่มจังหวัดเพื่อหาแนวทางในการแก้ไขปัญหาพร้อมกันในระดับพื้นที่
- (2) ให้คำปรึกษา ข้อเสนอแนะแก่คณะกรรมการบริหารงานกลุ่มจังหวัดแบบบูรณาการ (ก.บ.ก.) เพื่อการพัฒนาการแก้ไขปัญหาและอุปสรรคด้านเศรษฐกิจ การค้า การลงทุน และการท่องเที่ยวของกลุ่มจังหวัด ฯลฯ
- (3) ประสาน ส่งเสริม และขอรับการสนับสนุนการดำเนินงานแก้ไขปัญหาเศรษฐกิจกับคณะกรรมการบริหารงานกลุ่มจังหวัดแบบบูรณาการ (ก.บ.ก.) และคณะกรรมการร่วมภาครัฐและเอกชนเพื่อแก้ไขปัญหาทางเศรษฐกิจ (กรอ.)

(4) ประสานการดำเนินกิจกรรมและโครงการความร่วมมือระหว่างภาครัฐบาลและเอกชนในการแก้ไขปัญหาของกลุ่มจังหวัด

(5) ส่งเสริมและสนับสนุนสถาบันทางเศรษฐกิจภาคเอกชนในระดับกลุ่มจังหวัดให้มีบทบาทในการส่งเสริมการผลิต การค้า การลงทุน และการจ้างงานภายในกลุ่มจังหวัดร่วมกับภาครัฐและท้องถิ่น

(6) เผยแพร่ประชาสัมพันธ์การดำเนินงานของ กรอ.กลุ่มจังหวัด ข้อมูลข่าวสารด้านเศรษฐกิจ และที่เกี่ยวข้อง

(7) เชิญหน่วยงานภาครัฐ ภาคเอกชน องค์กร และบุคคลที่เกี่ยวข้องเพื่อให้ข้อมูลและให้คำปรึกษาในเรื่องที่เกี่ยวข้องตามอำนาจหน้าที่ของ กรอ.กลุ่มจังหวัด ได้ตามความจำเป็น

(8) แต่งตั้ง คณะอนุกรรมการ หรือคณะทำงานเพื่อช่วยเหลือปฏิบัติงานตามความจำเป็น



ที่ มท ๐๒๑๒.๓/๑ ๗๕๓๑

ถึง จังหวัดทุกจังหวัด และกลุ่มจังหวัดทุกกลุ่มจังหวัด

ตามหนังสือกระทรวงมหาดไทย ด่วนที่สุด ที่ มท ๐๒๑๒.๓/ว ๒๑๐๑ ลงวันที่ ๓๐ กรกฎาคม ๒๕๕๗  
 แจ้งแนวทางการดำเนินงานของ กรอ.จังหวัดและ กรอ.กลุ่มจังหวัด เพื่อให้การดำเนินงานความร่วมมือภาครัฐ  
 และเอกชนเพื่อแก้ไขปัญหาทางเศรษฐกิจจังหวัดและกลุ่มจังหวัดเป็นไปตามมติของที่ประชุมคณะกรรมการ กรอ. ครั้งที่  
 ๑/๒๕๕๗ และหนังสือกระทรวงมหาดไทย ด่วนที่สุด ที่ มท ๐๒๑๒.๓/ว ๗๑๐๙ ลงวันที่ ๒๖ พฤศจิกายน ๒๕๕๘  
 แจ้งผลการประชุมร่วมภาครัฐและเอกชนเพื่อแก้ไขปัญหาทางเศรษฐกิจ (กรอ.) กลุ่มจังหวัดภาคตะวันออกเฉียงเหนือ  
 ตอนล่าง ๒ ซึ่งคณะรัฐมนตรีได้มีมติเมื่อวันที่ ๑๗ พฤศจิกายน ๒๕๕๘ เห็นชอบตามข้อสั่งการของนายกรัฐมนตรี  
 ความละเอียดแจ้งแล้ว นั้น

ในช่วงปีงบประมาณ พ.ศ. ๒๕๕๙ มีจังหวัดที่ไม่ได้ส่งรายงานผลการประชุมคณะกรรมการ กรอ.  
 จังหวัด ๑๗ จังหวัด ได้แก่ นครสวรรค์ พิจิตร ตราด นครนายก นครปฐม ปทุมธานี ราชบุรี สระแก้ว สิงห์บุรี  
 สุพรรณบุรี ยะลา ระนอง สงขลา สุราษฎร์ธานี บึงกาฬ หนองคาย และอำนาจเจริญ และกลุ่มจังหวัดที่ไม่ได้ส่ง  
 รายงานผลการประชุมคณะกรรมการ กรอ.กลุ่มจังหวัด ๑ กลุ่มจังหวัด ได้แก่ กลุ่มจังหวัดภาคตะวันออกเฉียงเหนือ  
 ตอนล่าง ๒ ดังนั้น เพื่อให้การดำเนินงานความร่วมมือภาครัฐและเอกชนเพื่อพัฒนาและแก้ไขปัญหาทางเศรษฐกิจ  
 ผ่านกลไก กรอ.จังหวัด และ กรอ.กลุ่มจังหวัด เป็นไปอย่างมีประสิทธิภาพยิ่งขึ้นในปีงบประมาณ พ.ศ. ๒๕๖๐  
 กระทรวงมหาดไทยจึงขอกำชับและเน้นย้ำให้ทุกจังหวัด/กลุ่มจังหวัดดำเนินการตามข้อสั่งการดังกล่าวอย่างเคร่งครัด ดังนี้

๑. จัดให้มีการประชุมคณะกรรมการ กรอ.จังหวัด/กรอ.กลุ่มจังหวัด อย่างสม่ำเสมอ อย่างน้อย  
 ๒ เดือน/ครั้ง
๒. ให้รายงานผลการประชุมคณะกรรมการ กรอ.จังหวัด/กรอ.กลุ่มจังหวัด ให้กระทรวงมหาดไทยทราบ  
 อย่างสม่ำเสมอ ตามแบบรายงานที่กำหนด ดังนี้
  - ๑) รายงานตามแบบ กรอ.๑ กรณีรายงานผลการประชุมคณะกรรมการ กรอ.จังหวัด/  
 กรอ.กลุ่มจังหวัด ตามปกติ
  - ๒) รายงานตามแบบ กรอ.๒ กรณีที่มีการพิจารณาโครงการและสามารถยุติเรื่องได้ที่  
 จังหวัด/กลุ่มจังหวัด
  - ๓) รายงานตามแบบ กรอ.๒ และแบบ กรอ.๓ กรณีมีโครงการหรือกิจกรรมที่ขอรับ  
 การสนับสนุนจาก กรอ.ส่วนกลาง และหน่วยงานต่างๆ ที่เกี่ยวข้อง

ทั้งนี้ หากจังหวัด/กลุ่มจังหวัดได้มีการจัดประชุมคณะกรรมการ กรอ.จังหวัด/กรอ.กลุ่มจังหวัดแล้ว  
 ขอให้จัดทำรายงานตามแบบที่กำหนดส่งมายังกระทรวงมหาดไทยทราบด้วย





ที่ มท ๐๒๑๒.๓/๑๑๕๙๙

ถึง จังหวัดทุกจังหวัด

ตามหนังสือกระทรวงมหาดไทย ด่วนที่สุด ที่ มท ๐๒๑๒.๓/ว ๗๑๐๙ ลงวันที่ ๒๖ พฤศจิกายน ๒๕๕๘ เรื่องผลการประชุมร่วมภาครัฐและเอกชนเพื่อแก้ไขปัญหาทางเศรษฐกิจ (กรอ.) กลุ่มจังหวัดภาคตะวันออกเฉียงเหนือตอนล่าง ๒ ซึ่งนายกรัฐมนตรีได้มอบหมายให้กระทรวงมหาดไทยเร่งรัดให้ทุกจังหวัดแต่งตั้งคณะกรรมการ กรอ.จังหวัด ตามโครงสร้างใหม่ที่ได้หารือร่วมกับภาคเอกชนเรียบร้อยแล้ว และให้มีการประชุมอย่างสม่ำเสมออย่างน้อย ๒ เดือน/ครั้ง ความละเอียดตามแจ้งแล้ว นั้น

กระทรวงมหาดไทยขอให้จังหวัดที่ยังไม่ได้ดำเนินการตามข้อสั่งการดังกล่าว เร่งรัดการแต่งตั้งคณะกรรมการ กรอ.จังหวัด ให้เป็นไปตามแนวทางการดำเนินงานที่กำหนด ตามหนังสือกระทรวงมหาดไทย ด่วนมาก ที่ มท ๐๒๑๒.๓/ว ๐๒๓๖ ลงวันที่ ๑๔ มกราคม ๒๕๕๙ ทั้งนี้ กระทรวงมหาดไทยจะได้แจ้งผลความคืบหน้าการดำเนินงานตามมติข้างต้น ให้สำนักงานคณะกรรมการพัฒนาการเศรษฐกิจและสังคมแห่งชาติ ภายในวันที่ ๓๐ มีนาคม ๒๕๕๙ เพื่อรายงานนายกรัฐมนตรีในการประชุมคณะกรรมการ กรอ. ครั้งต่อไป ภายในเดือนเมษายน ๒๕๕๙



สำนักพัฒนาและส่งเสริมการบริหารราชการจังหวัด

โทร./โทรสาร ๐ ๒๒๒๔ ๑๘๔๓

ด่วนมาก

ที่ มท ๐๒๑๒.๓/ว ๑๙๖๙



กระทรวงมหาดไทย

ถนนอัษฎางค์ กรุงเทพฯ ๑๐๒๐๐

๓๑ มีนาคม ๒๕๕๙

เรื่อง การเพิ่มการมีส่วนร่วมของชาวนาในการตัดสินใจระดับนโยบาย

เรียน ผู้ว่าราชการจังหวัดทุกจังหวัด

อ้างถึง หนังสือกระทรวงมหาดไทย ด่วนมาก ที่ มท ๐๒๑๒.๓/ว ๐๒๓๗ ลงวันที่ ๑๔ มกราคม ๒๕๕๙

สิ่งที่ส่งมาด้วย สำเนาหนังสือสำนักงานคณะกรรมการพัฒนาการเศรษฐกิจและสังคมแห่งชาติ

ที่ นร ๑๑๐๔/๑๘๓๒ ลงวันที่ ๒๔ มีนาคม ๒๕๕๙

ตามที่กระทรวงมหาดไทยแจ้งให้จังหวัดปรับปรุงองค์ประกอบและอำนาจหน้าที่ของคณะกรรมการร่วมภาครัฐและเอกชนเพื่อพัฒนาและแก้ไขปัญหาทางเศรษฐกิจจังหวัด (กรอ.จังหวัด) ตามโครงสร้างใหม่ จำนวน ๒๒ คน ความละเอียดตามที่แจ้งแล้ว นั้น

นายกรัฐมนตรีในฐานะประธานกรรมการร่วมภาครัฐและเอกชนเพื่อแก้ไขปัญหาทางเศรษฐกิจ (กรอ.) ได้มีบัญชาเห็นชอบให้มีผู้แทนชาวนา โดยสภาเกษตรกรแห่งชาติและสหพันธ์สมาคมชาวนาไทย เข้าร่วมประชุมคณะกรรมการ กรอ. ทั้งในระดับชาติและระดับจังหวัด เพื่อเสนอข้อเท็จจริงและข้อเสนอแนะเฉพาะเรื่อง หรือประเด็นที่เกี่ยวข้องกับการแก้ไขปัญหาชาวนาตามแนวทางประชารัฐของรัฐบาลได้ รายละเอียดปรากฏตามสิ่งที่ส่งมาด้วย

จึงเรียนมาเพื่อพิจารณาให้มีผู้แทนชาวนา โดยสภาเกษตรกรแห่งชาติและสหพันธ์สมาคมชาวนาไทย เข้าร่วมประชุมคณะกรรมการ กรอ.จังหวัด ตามข้อสั่งการของนายกรัฐมนตรีต่อไป

ขอแสดงความนับถือ

(นายเกษม บุญราช)

ปลัดกระทรวงมหาดไทย

สำนักงานปลัดกระทรวงมหาดไทย

สำนักพัฒนาและส่งเสริมการบริหารราชการจังหวัด

โทร./โทรสาร ๐-๒๒๒๔-๑๘๔๓, ๐-๒๒๒๒-๔๑๕๙



ที่ นร ๑๑๐๔/๑๘๗๒

สำนักงานคณะกรรมการ  
พัฒนาการเศรษฐกิจและสังคมแห่งชาติ  
๙๖๒ ถนนกรุงเกษม กรุงเทพฯ ๑๐๑๐๐

๒๔ มีนาคม ๒๕๕๘

เรื่อง การเพิ่มการมีส่วนร่วมของชาวนาในการตัดสินใจระดับนโยบาย

เรียน รัฐมนตรีว่าการกระทรวงมหาดไทย

สิ่งที่ส่งมาด้วย สำเนาหนังสือสภาเกษตรกรแห่งชาติ ที่ สภช ๐๑๐๑/๔๐๐ ลงวันที่ ๑๗ พฤศจิกายน ๒๕๕๘

ด้วย ประธานสภาเกษตรกรแห่งชาติ (นายประพัฒน์ ปัญญาชาติรักษ์) ได้มีหนังสือถึงประธานกรรมการร่วมภาครัฐและเอกชนเพื่อแก้ไขปัญหาทางเศรษฐกิจ (กรอ.) เพื่อขอให้มีผู้แทนชาวนา โดยสภาเกษตรกรแห่งชาติ และสหพันธ์สมาคมชาวนาไทยในองค์ประกอบของคณะกรรมการ กรอ. ทั้งในระดับชาติและระดับจังหวัด เพื่อเพิ่มประสิทธิภาพ ประสิทธิผล การแก้ปัญหาของชาวนา เนื่องจากในช่วงที่ผ่านมาการพัฒนาแก้ไขปัญหาให้กับชาวนา ซึ่งเป็นเกษตรกรกลุ่มใหญ่ที่สุดของประเทศยังขาดการมีส่วนร่วมของชาวนาในระดับนโยบาย ดังมีรายละเอียดปรากฏตามสิ่งที่ส่งมาด้วย

สำนักงานคณะกรรมการพัฒนาการเศรษฐกิจและสังคมแห่งชาติ ในฐานะฝ่ายเลขานุการคณะกรรมการ กรอ. ได้นำเรื่องดังกล่าวกราบเรียนนายกรัฐมนตรีในฐานะประธานคณะกรรมการ กรอ. ผ่านรองนายกรัฐมนตรี (นายสมคิด จาตุศรีพิทักษ์) ในฐานะรองประธานคณะกรรมการ กรอ. เพื่อพิจารณา ในการนี้ นายกรัฐมนตรีได้มีบัญชาเห็นชอบให้มีผู้แทนชาวนา โดยสภาเกษตรกรแห่งชาติและสหพันธ์สมาคมชาวนา เข้าร่วมประชุมในคณะกรรมการ กรอ. ทั้งในระดับชาติและระดับจังหวัด เพื่อเสนอข้อเท็จจริงและข้อเสนอแนะเฉพาะเรื่องหรือประเด็นที่เกี่ยวข้องกับการแก้ไขปัญหาชาวนาตามแนวทางประชารัฐของรัฐบาลได้

จึงเรียนมาเพื่อกรุณาทราบ และขอได้โปรดพิจารณาดำเนินการในส่วนที่เกี่ยวข้องต่อไปด้วย  
จะขอบคุณยิ่ง

ขอแสดงความนับถือ

(นายปรเมธี วิมลศิริ)

เลขาธิการคณะกรรมการพัฒนาการเศรษฐกิจและสังคมแห่งชาติ

สำนักพัฒนาขีดความสามารถในการแข่งขันทางเศรษฐกิจ

โทร. ๐ ๒๒๘๐ ๔๐๘๕ ต่อ ๕๖๐๕

โทรสาร ๐ ๒๒๘๑ ๑๘๒๑





ที่ สภข ๐๑๐๑/ ๒'๐๐

สงทสภข ๒๖๖
สภาเกษตรกรแห่งชาติ
เลขที่ 16399
วันที่ 27 พ.ย. 255๘
เวลา 10.30 46

สภาเกษตรกรแห่งชาติ  
อาคารวชิราวุฒินันต์ ชั้น ๖  
มหาวิทยาลัยเกษตรศาสตร์  
จตุจักร กรุงเทพฯ ๑๐๙๐๐

๑ พ พฤศจิกายน ๒๕๕๘

ฉันทานุกรม พ.ศ. ๒๕๕๘  
เลขที่รับ ผ.ศ. ๒๖๖ (๖๖)  
รับวันที่ ๒๐ พ.ย. ๒๕๕๘  
เวลา.....

เรื่อง การเพิ่มการมีส่วนร่วมของชาวนาในการตัดสินใจระดับนโยบาย

เรียน ประธานกรรมการ คณะกรรมการร่วมภาครัฐและเอกชนเพื่อแก้ไขปัญหาทางเศรษฐกิจ

ด้วยสภาเกษตรกรแห่งชาติ ซึ่งเป็นองค์กรจัดตั้งตามพระราชบัญญัติสภาเกษตรกรแห่งชาติ พ.ศ. ๒๕๕๓ เพื่อทำหน้าที่ให้ข้อมูล ข้อคิดเห็น ข้อเสนอเชิงนโยบาย ต่อคณะรัฐมนตรี ในการแก้ปัญหา และพัฒนาภาคเกษตรกรรม ครอบคลุมถึงปัญหาความเดือดร้อนที่เกษตรกร โดยเฉพาะชาวนา ประสบในปัจจุบัน และมีแนวโน้มที่จะเผชิญกับปัญหาอุปสรรค ความท้าทายประการต่างๆ เพิ่มมากขึ้นในอนาคต และเห็นว่า แนวนโยบายของรัฐบาลในการประสานพลังความร่วมมือระหว่างภาครัฐ ภาคเอกชน และภาคประชาชน เป็นเครือข่ายประชารัฐ เพื่อการขับเคลื่อนเศรษฐกิจฐานราก จะเป็นแนวทางการพัฒนาแก้ปัญหาให้กับชาวนา และเกษตรกรสาขาอาชีพต่างๆ ที่เหมาะสม สามารถพัฒนาแก้ปัญหาให้ชาวนาได้อย่างเบ็ดเสร็จยั่งยืน

สภาเกษตรกรแห่งชาติ และคณะทำงานประเด็นสุขภาวะชาวนา อันเป็นหนึ่งใน ๔ ประเด็น ของการประชุมสมัชชาสุขภาพแห่งชาติ ครั้งที่ ๘ ซึ่งจะจัดขึ้นระหว่างวันที่ ๒๑-๒๓ ธันวาคม ๒๕๕๘ ณ ศูนย์แสดงสินค้าและการประชุมอิมแพค เมืองทองธานี จังหวัดนนทบุรี พิจารณาเห็นว่าช่วงที่ผ่านมาการพัฒนาแก้ปัญหาให้กับชาวนา ซึ่งเป็นเกษตรกรกลุ่มใหญ่ที่สุดของประเทศ ยังขาด "การเข้ามีส่วนร่วมของชาวนาในระดับนโยบาย" เห็นสมควรให้มีผู้แทนชาวนา โดยสภาเกษตรกรแห่งชาติ และสหพันธ์สมาคมชาวนาไทย ในองค์กรประกอบของคณะกรรมการร่วมภาครัฐและเอกชนเพื่อแก้ไขปัญหาทางเศรษฐกิจ (กรอ.) ทั้งในระดับชาติ และจังหวัด เพื่อเพิ่มประสิทธิภาพ ประสิทธิผล การพัฒนาแก้ปัญหาของชาวนา ด้วยความสำเร็จในการดำเนินการพัฒนาแก้ปัญหาจะขึ้นกับการได้รับข้อมูลปัญหาความต้องการอย่างครบถ้วนรอบด้านโดยถูกต้อง ซึ่งชาวนาอยู่ในสถานะที่จะให้ข้อมูลปัญหาอุปสรรคที่ตนเองประสบได้ดีที่สุด

จึงเรียนมาเพื่อโปรดพิจารณา และแจ้งผลความก้าวหน้าในการพิจารณาดำเนินการให้สภาเกษตรกรแห่งชาติทราบด้วย จักขอบคุณยิ่ง

ขอแสดงความนับถือ

(นายประพัฒน์ ปัญญาชาติรักษ์)  
ประธานสภาเกษตรกรแห่งชาติ

สำนักงานสภาเกษตรกรแห่งชาติ

โทร ๐ ๒๕๖๑ ๒๗๙๗ ต่อ ๒๙ โทรสาร ๐ ๒๕๖๑ ๒๗๙๘

ไปรษณีย์อิเล็กทรอนิกส์ [nfc.thai@nfc.mail.go.th](mailto:nfc.thai@nfc.mail.go.th)



ที่ มท ๐๒๑๒.๓/ว ๐๒๓๖

กระทรวงมหาดไทย

ถนนอักษะวงศ์ กทม. ๑๐๒๐๐

๑๕ มกราคม ๒๕๕๙

เรื่อง ชักซ้อมแนวทางการดำเนินงานคณะกรรมการร่วมภาครัฐและเอกชนเพื่อพัฒนาและแก้ไขปัญหาทางเศรษฐกิจจังหวัด (กรอ.จังหวัด)

เรียน ผู้ว่าราชการจังหวัดทุกจังหวัด

อ้างถึง หนังสือกระทรวงมหาดไทย ด่วนที่สุด ที่ มท ๐๒๑๒.๓/ว ๖๗๘๑ ลงวันที่ ๑๑ พฤศจิกายน ๒๕๕๘

สิ่งที่ส่งมาด้วย ร่างระเบียบวาระการประชุมฯ จำนวน ๑ ชุด

ตามที่กระทรวงมหาดไทยได้แจ้งให้จังหวัดปรับปรุงองค์ประกอบและอำนาจหน้าที่ของคณะกรรมการร่วมภาครัฐและเอกชนเพื่อพัฒนาและแก้ไขปัญหาทางเศรษฐกิจจังหวัด (กรอ.จังหวัด) และรายงานให้กระทรวงมหาดไทยทราบ นั้น

เพื่อให้การดำเนินงานความร่วมมือภาครัฐและเอกชนเพื่อพัฒนาและแก้ไขปัญหาทางเศรษฐกิจจังหวัดเป็นไปในแนวทางเดียวกัน จึงชักซ้อมแนวทางการดำเนินงานคณะกรรมการ กรอ.จังหวัด ดังนี้

๑. คณะกรรมการ กรอ.จังหวัด ให้จังหวัดแต่งตั้งได้จำนวน ๒๒ คน และหากในวาระการประชุมฯ มีเรื่องที่เกี่ยวข้องกับหน่วยงานใด จังหวัดสามารถเชิญหน่วยงานภาครัฐ ภาคเอกชน องค์กร และบุคคล เข้าร่วมประชุม เพื่อให้ข้อมูลและให้คำปรึกษาในเรื่องที่เกี่ยวข้องได้ตามความจำเป็น หรือแต่งตั้งคณะกรรมการ หรือคณะทำงาน เพื่อขับเคลื่อนการดำเนินงานเป็นด้าน ๆ ได้ อาทิ ด้านการท่องเที่ยว ด้านการเกษตร ด้านการค้าชายแดน เป็นต้น

๒. กรรมการผู้ทรงคุณวุฒิด้านเศรษฐกิจ (ลำดับที่ ๑๔) กรรมการผู้ทรงคุณวุฒิด้านสังคม (ลำดับที่ ๑๕) และกรรมการผู้แทนมหาวิทยาลัยสถาบันการศึกษาในจังหวัด (ลำดับที่ ๑๖) ให้จังหวัดแต่งตั้งโดยผ่านความเห็นชอบจากที่ประชุมคณะกรรมการ กรอ.จังหวัด ตามข้อ ๑ และจังหวัดสามารถเชิญประธานสภาเกษตรกรจังหวัด เข้าร่วมในฐานะผู้ทรงคุณวุฒิได้ตามความเหมาะสม

๓. การจัดประชุมคณะกรรมการ กรอ.จังหวัด ให้จังหวัดจัดทำระเบียบวาระการประชุม กรอ.จังหวัด ตามร่างระเบียบวาระการประชุมฯ ที่ส่งมาพร้อมนี้

จึงเรียนมาเพื่อพิจารณาดำเนินการต่อไป

ขอแสดงความนับถือ

(นายณัฐพงศ์ ศิริชนะ)

รองปลัดกระทรวงมหาดไทย ปฏิบัติราชการแทน  
ปลัดกระทรวงมหาดไทย

สำนักงานปลัดกระทรวงมหาดไทย

สำนักพัฒนาและส่งเสริมการบริหารราชการจังหวัด

โทร./โทรสาร ๐-๒๒๒๔-๑๘๔๓

# ด่วนที่สุด

ที่ มท ๐๒๑๒.๓/ว ส๒๐๑



เอกสารแนบท้าย ๑๑

กระทรวงมหาดไทย  
ถนนอัษฎางค์ กทม. ๑๐๒๐๐

๒๖ พฤศจิกายน ๒๕๕๘

เรื่อง ผลการประชุมร่วมภาครัฐและเอกชนเพื่อแก้ไขปัญหาทางเศรษฐกิจ (กรอ.) กลุ่มจังหวัด  
ภาคตะวันออกเฉียงเหนือตอนล่าง ๒ (จังหวัดอุบลราชธานี ยโสธร ศรีสะเกษ และอำนาจเจริญ)

เรียน ผู้ว่าราชการจังหวัดทุกจังหวัด

อ้างถึง ๑. หนังสือกระทรวงมหาดไทย ด่วนที่สุด ที่ มท ๐๒๑๒.๓/ว ๖๙๑๘ ลงวันที่ ๑๘ พฤศจิกายน ๒๕๕๘

๒. หนังสือกระทรวงมหาดไทย ด่วนที่สุด ที่ มท ๐๒๑๒.๓/ว ๖๙๑๙ ลงวันที่ ๑๘ พฤศจิกายน ๒๕๕๘

สิ่งที่ส่งมาด้วย สำเนาหนังสือสำนักเลขาธิการคณะรัฐมนตรี ด่วนที่สุด ที่ นร ๐๕๐๕/ว(ล) ๔๑๙๖๖  
ลงวันที่ ๑๙ พฤศจิกายน ๒๕๕๘

ตามที่กระทรวงมหาดไทยได้แจ้งผลการประชุมร่วมภาครัฐและเอกชนเพื่อแก้ไขปัญหาทางเศรษฐกิจ (กรอ.) กลุ่มจังหวัดภาคตะวันออกเฉียงเหนือตอนล่าง ๒ (จังหวัดอุบลราชธานี ยโสธร ศรีสะเกษ และอำนาจเจริญ) เมื่อวันที่ ๑๒ พฤศจิกายน ๒๕๕๘ ณ ห้องประชุมชั้น ๗ ศูนย์ศิลปวัฒนธรรมกาญจนาภิเษก มหาวิทยาลัยราชภัฏอุบลราชธานี จังหวัดอุบลราชธานี ให้จังหวัดอุบลราชธานี ให้จังหวัดทราบในเบื้องต้น นั้น

สำนักเลขาธิการคณะรัฐมนตรีได้แจ้งผลการประชุมร่วมภาครัฐและเอกชนเพื่อแก้ไขปัญหาทางเศรษฐกิจ (กรอ.) กลุ่มจังหวัดภาคตะวันออกเฉียงเหนือตอนล่าง ๒ (จังหวัดอุบลราชธานี ยโสธร ศรีสะเกษ และอำนาจเจริญ) รายละเอียดปรากฏตามสิ่งที่ส่งมาด้วย (ดาวน์โหลดได้ที่ [www.jpp.moi.go.th](http://www.jpp.moi.go.th) : Banner คณะกรรมการกรอ.จังหวัด/กลุ่มจังหวัด)

จึงเรียนมาเพื่อทราบ และแจ้งให้คณะกรรมการ กรอ.จังหวัดทราบด้วย

ขอแสดงความนับถือ

(นายณัฐพงศ์ ศิริชนะ)

รองปลัดกระทรวงมหาดไทย ปฏิบัติราชการแทน  
ปลัดกระทรวงมหาดไทย

สำนักงานปลัดกระทรวงมหาดไทย

สำนักพัฒนาและส่งเสริมการบริหารราชการจังหวัด

โทร./โทรสาร ๐ ๒๒๒๔ ๑๘๔๓



๑๑ พฤศจิกายน ๒๕๕๘

เรื่อง ผลการประชุมร่วมระหว่างนายกรัฐมนตรีกับภาคเอกชน วันที่ ๗ ตุลาคม ๒๕๕๘

เรียน ผู้ว่าราชการจังหวัดทุกจังหวัด

อ้างถึง ๑. หนังสือกระทรวงมหาดไทย ด่วนที่สุด ที่ มท ๐๒๑๒.๓/ว ๒๑๐๑ ลงวันที่ ๓๐ กรกฎาคม ๒๕๕๗

๒. หนังสือกระทรวงมหาดไทย ด่วนที่สุด ที่ มท ๐๒๑๒.๓/ว ๖๒๕๙ ลงวันที่ ๒๐ ตุลาคม ๒๕๕๘

สิ่งที่ส่งมาด้วย ๑. สำเนาหนังสือสำนักเลขาธิการคณะรัฐมนตรี ด่วนที่สุดที่ นร ๐๕๐๕/ว(ล)๓๘๔๔๗ ลงวันที่ ๒๙ ตุลาคม ๒๕๕๘

๒. ร่างคำสั่งแต่งตั้งคณะกรรมการร่วมภาครัฐและเอกชนเพื่อพัฒนาและแก้ไขปัญหาทางเศรษฐกิจจังหวัด

ตามที่กระทรวงมหาดไทยได้แจ้งให้จังหวัดและกลุ่มจังหวัดปรับปรุงองค์ประกอบคณะกรรมการร่วมภาครัฐและเอกชนเพื่อแก้ไขปัญหาทางเศรษฐกิจจังหวัดและกลุ่มจังหวัด กรอ.จังหวัดและ กรอ.กลุ่มจังหวัด ให้มีความเหมาะสม และจัดให้มีการประชุมอย่างสม่ำเสมอตามแนวทางที่กำหนด หากมีปัญหา อุปสรรค รวมทั้งข้อเสนอแนะให้เสนอไปยังกระทรวงมหาดไทยเพื่อเสนอต่อคณะกรรมการ กรอ.ส่วนกลาง นั้น

สำนักเลขาธิการคณะรัฐมนตรีแจ้งว่า คณะรัฐมนตรีได้ประชุมปรึกษาเมื่อวันที่ ๒๗ ตุลาคม ๒๕๕๘ ลงมติรับทราบและเห็นชอบผลการประชุมร่วมระหว่างนายกรัฐมนตรีกับภาคเอกชน เมื่อวันที่ ๗ ตุลาคม ๒๕๕๘ ซึ่งนายกรัฐมนตรีได้มีข้อสั่งการและมอบหมายให้กระทรวงมหาดไทยเป็นหน่วยงานหลักร่วมกับหน่วยงานที่เกี่ยวข้อง จัดให้มีการประชุมคณะกรรมการ กรอ.จังหวัดและกลุ่มจังหวัดอย่างต่อเนื่องและสม่ำเสมอ เพื่อเร่งรัดดำเนินการตามมาตรการของรัฐบาล และให้มีการปรับปรุงโครงสร้างคณะกรรมการ กรอ.จังหวัด โดยเพิ่มเติมองค์ประกอบของคณะกรรมการซึ่งเป็นภาคการศึกษา ภาคประชาสังคม นักวิชาการ ประชาชนชาวบ้านในพื้นที่ เพื่อให้เข้ามามีส่วนร่วมในการพัฒนาท้องถิ่นและชุมชน รายละเอียดตามสิ่งที่ส่งมาด้วย ๑

เพื่อให้การดำเนินงานความร่วมมือภาครัฐและเอกชนเพื่อพัฒนาและแก้ไขปัญหาทางเศรษฐกิจจังหวัด เป็นไปตามแนวทางข้างต้น จึงให้จังหวัดดำเนินการ ดังนี้

๑. ปรับปรุงโครงสร้างองค์ประกอบและอำนาจหน้าที่ของคณะกรรมการ กรอ.จังหวัด รายละเอียดตามสิ่งที่ส่งมาด้วย ๒ และส่งสำเนาคำสั่งแต่งตั้งคณะกรรมการ กรอ.จังหวัด ให้กระทรวงมหาดไทยทราบ

๒. จัดให้มีการประชุมคณะกรรมการ กรอ.จังหวัด อย่างสม่ำเสมอตามนัยสำคัญของหนังสือกระทรวงมหาดไทย ด่วนที่สุด ที่ มท ๐๒๑๒.๓/ว ๖๒๕๙ ลงวันที่ ๒๐ ตุลาคม ๒๕๕๘

จึงเรียนมาเพื่อพิจารณาดำเนินการต่อไป

ขอแสดงความนับถือ

(นายถกฤษฏา บุญราช)

ปลัดกระทรวงมหาดไทย

สำนักงานปลัดกระทรวงมหาดไทย

สำนักพัฒนาและส่งเสริมการบริหารราชการจังหวัด

โทร./โทรสาร ๐ ๒๒๒๔ ๑๘๔๓



คำสั่งจังหวัด.....

ที่...../๒๕๕๘

เรื่อง แต่งตั้งคณะกรรมการร่วมภาครัฐและเอกชนเพื่อพัฒนาและแก้ไขปัญหาทางเศรษฐกิจจังหวัด.....

คณะรัฐมนตรีได้มีมติเมื่อวันที่ ๒๗ ตุลาคม ๒๕๕๘ รับทราบและเห็นชอบมติที่ประชุมร่วมระหว่าง นายกรัฐมนตรีกับภาคเอกชนเมื่อวันที่ ๗ ตุลาคม ๒๕๕๘ มอบหมายให้กระทรวงมหาดไทยพิจารณาแนวทางการปรับปรุงโครงสร้าง กรอ.จังหวัด โดยเพิ่มเติมองค์ประกอบของคณะกรรมการ ซึ่งเป็นภาคการศึกษา ภาคประชาสังคม นักวิชาการ ปรชาชนชาวบ้านในพื้นที่ เพื่อให้เข้ามามีส่วนร่วมในการพัฒนาท้องถิ่นและชุมชน และให้ กรอ.จังหวัด ร่วมกับเครือข่ายภาคการพัฒนาจังหวัด และสถาบันการศึกษาเสนอแผนพัฒนาพื้นที่เศรษฐกิจและสังคมในระดับท้องถิ่นให้มีความเข้มแข็ง

เพื่อให้การดำเนินงานความร่วมมือภาครัฐและเอกชนเพื่อพัฒนาและแก้ไขปัญหาทางเศรษฐกิจจังหวัดเป็นไปด้วยความเรียบร้อยตามที่คณะรัฐมนตรีมอบหมาย จึงให้ยกเลิกคำสั่งจังหวัด.....ที่...../๒๕๕๘ เรื่องแต่งตั้ง คณะกรรมการร่วมภาครัฐและเอกชนเพื่อแก้ไขปัญหาทางเศรษฐกิจจังหวัด และให้แต่งตั้ง คณะกรรมการร่วมภาครัฐและเอกชนเพื่อพัฒนาและแก้ไขปัญหาทางเศรษฐกิจจังหวัด..... ดังนี้

๑. องค์ประกอบ

- |  |                  |
|--|------------------|
| ๑) ผู้ว่าราชการจังหวัด                                 | ประธานกรรมการ    |
| ๒) รองผู้ว่าราชการจังหวัดที่ผู้ว่าราชการจังหวัดมอบหมาย | รองประธานกรรมการ |
| ๓) ประธานหอการค้าจังหวัด                               | รองประธานกรรมการ |
| ๔) ประธานสภาอุตสาหกรรมจังหวัด                          | รองประธานกรรมการ |
| ๕) ประธานสภาอุตสาหกรรมท่องเที่ยวจังหวัด                | รองประธานกรรมการ |
| ๖) ประธานชมรมธนาคารจังหวัด                             | รองประธานกรรมการ |
| ๗) คลังจังหวัด   | กรรมการ          |
| ๘) พาณิชย์จังหวัด                                      | กรรมการ          |
| ๙) อุตสาหกรรมจังหวัด                                   | กรรมการ          |
| ๑๐) เกษตรและสหกรณ์จังหวัด                              | กรรมการ          |
| ๑๑) ท่องเที่ยวและกีฬาจังหวัด                           | กรรมการ          |
| ๑๒) ท้องถิ่นจังหวัด                                    | กรรมการ          |
| ๑๓) ประชาสัมพันธ์จังหวัด                               | กรรมการ          |
| ๑๔) ผู้ทรงคุณวุฒิด้านเศรษฐกิจ ๑ คน                     | กรรมการ          |
| ๑๕) ผู้ทรงคุณวุฒิด้านสังคม ๑ คน                        | กรรมการ          |
| ๑๖) ผู้แทนมหาวิทยาลัยสถาบันการศึกษาในจังหวัด           | กรรมการ          |

๑๗) หัวหน้าสำนักงานจังหวัด	กรรมการและเลขานุการ
๑๘) หัวหน้ากลุ่มงานยุทธศาสตร์การพัฒนาจังหวัด สำนักงานจังหวัด	กรรมการและผู้ช่วยเลขานุการ
๑๙) เลขาธิการหอการค้าจังหวัด	กรรมการและผู้ช่วยเลขานุการ
๒๐) เลขาธิการสภาอุตสาหกรรมจังหวัด	กรรมการและผู้ช่วยเลขานุการ
๒๑) เลขาธิการสภาอุตสาหกรรมท่องเที่ยวจังหวัด	กรรมการและผู้ช่วยเลขานุการ
๒๒) เลขาธิการชมรมธนาคารจังหวัด	กรรมการและผู้ช่วยเลขานุการ

หมายเหตุ: ให้แต่งตั้งกรรมการ ๑๔) ๑๕) และ ๑๖) โดยผ่านข้อเสนอและความเห็นชอบจากที่ประชุม กรอ.จังหวัด

## ๒. อำนาจหน้าที่

๑) วางยุทธศาสตร์การขับเคลื่อนและพัฒนาเศรษฐกิจภายในจังหวัดให้เข้มแข็งทั้งระยะสั้น ระยะกลาง และระยะยาว ให้สอดคล้องกับนโยบายของรัฐบาล แผนพัฒนาเศรษฐกิจและสังคมแห่งชาติ และยุทธศาสตร์ชาติ รวมทั้งจัดทำข้อเสนอแผนงานโครงการด้านเศรษฐกิจฐานราก วิสาหกิจชุมชน การท่องเที่ยว การสร้างตลาดกลางชุมชน และการส่งเสริมสินค้าโอท็อป เป็นต้น เพื่อนำเสนอต่อคณะกรรมการบริหารงานจังหวัดแบบบูรณาการ (ก.บ.จ.) และกระทรวงมหาดไทยพิจารณาให้การสนับสนุน

๒) ให้คำปรึกษาและข้อเสนอแนะแก่ ก.บ.จ. เพื่อการพัฒนาการแก้ไขปัญหาและอุปสรรคด้านเศรษฐกิจการค้า การลงทุน และการท่องเที่ยวของจังหวัด ฯลฯ

๓) บูรณาการหน่วยงานทั้งภาครัฐ ภาคเอกชน ท้องถิ่น รวมทั้งมหาวิทยาลัย หรือสถาบันการศึกษาในการขับเคลื่อนเศรษฐกิจภายในจังหวัดให้เข้มแข็งและเชื่อมโยงกลุ่มจังหวัด และระดับภาคตามนโยบายและมาตรการของรัฐบาล

๔) ประสานเชื่อมโยงกับ กระทรวงมหาดไทย กรอ.ส่วนกลาง และ/หรือ กกร. ได้ทันทีเพื่อตัดสินใจเชิงนโยบาย หรือสั่งการได้ทันต่อเหตุการณ์

๕) กำหนดตัวชี้วัดที่ชัดเจน และจัดทำรายงานผลความก้าวหน้า ปัญหาอุปสรรคและแนวทางแก้ไขเสนอโดยตรงต่อส่วนกลาง

๖) เผยแพร่ และประชาสัมพันธ์ ข้อมูลข่าวสารการขับเคลื่อนเศรษฐกิจของจังหวัดให้ทุกภาคส่วนทราบอย่างทั่วถึง

๗) เชิญหน่วยงานภาครัฐ ภาคเอกชน องค์กร และบุคคลที่เกี่ยวข้อง เพื่อให้ข้อมูลและให้คำปรึกษาในเรื่องที่เกี่ยวข้องตามอำนาจหน้าที่ของ กรอ.จังหวัด ได้ตามความจำเป็น

๘) แต่งตั้งคณะกรรมการ หรือคณะทำงานในการขับเคลื่อนหรือปฏิบัติงานให้บรรลุผลตามยุทธศาสตร์และนโยบายรัฐบาล

หมายเหตุ :

๑. กกร. หมายถึง คณะกรรมการร่วมภาคเอกชน ประกอบด้วย สภาหอการค้าแห่งประเทศไทย  
สภาอุตสาหกรรมแห่งประเทศไทย และสมาคมธนาคารไทย

๒. ที่ประชุมขอปรับปรุงชื่อจากเดิม คือ “คณะกรรมการร่วมภาครัฐและเอกชนเพื่อแก้ไขปัญหาทาง เศรษฐกิจจังหวัด” (กรอ.จังหวัด) เป็น “คณะกรรมการร่วมภาครัฐและเอกชนเพื่อพัฒนาและแก้ไขปัญหาทางเศรษฐกิจจังหวัด” (กรอ.จังหวัด)

ด่วนที่สุด

ที่ นร ๐๕๐๕/ว(ล) ๗๗๕๕๗



3936  
30 ต.ค. 2558

รับที่	7178
วันที่	30 ต.ค. 2558
เวลา	11:31
กระทรวงมหาดไทย	

สำนักเลขาธิการคณะรัฐมนตรี  
ทำเนียบรัฐบาล กทม. ๑๐๓๐๐

๒๗ ตุลาคม ๒๕๕๘

กระทรวงมหาดไทย	
กองกลาง สำนักเลขาธิการคณะรัฐมนตรี	
เลขที่	2116
วันที่	30 ต.ค. 2558
เวลา	16:00
เลขรับ	44194

เรื่อง ผลการประชุมร่วมระหว่างนายกรัฐมนตรีกับภาคเอกชน วันที่ ๗ ตุลาคม ๒๕๕๘

เรียน รัฐมนตรีว่าการกระทรวงมหาดไทย

สิ่งที่ส่งมาด้วย สำเนาหนังสือสำนักงานคณะกรรมการพัฒนาการเศรษฐกิจและสังคมแห่งชาติ ด่วนที่สุด  
ที่ นร ๑๑๐๔/๖๒๐๙ ลงวันที่ ๒๒ ตุลาคม ๒๕๕๘

ด้วยสำนักงานคณะกรรมการพัฒนาการเศรษฐกิจและสังคมแห่งชาติได้เสนอผลการประชุมร่วม  
ระหว่างนายกรัฐมนตรีกับภาคเอกชน วันที่ ๗ ตุลาคม ๒๕๕๘ ไปเพื่อดำเนินการ รวม ๒ ข้อ ดังนี้  
๑. รับทราบผลการประชุมร่วมระหว่างนายกรัฐมนตรีกับภาคเอกชน เมื่อวันที่ ๗ ตุลาคม ๒๕๕๘  
๒. เห็นชอบตามข้อสั่งการของนายกรัฐมนตรี และมอบหมายให้หน่วยงานที่เกี่ยวข้องรับไปดำเนินการ  
รวมทั้งรายงานผลการดำเนินการให้สำนักงานคณะกรรมการพัฒนาการเศรษฐกิจและสังคมแห่งชาติต่อไป  
ความละเอียดปรากฏตามสำเนาหนังสือที่ส่งมาด้วยนี้

คณะรัฐมนตรีได้ประชุมปรึกษาเมื่อวันที่ ๒๗ ตุลาคม ๒๕๕๘ ลงมติรับทราบและเห็นชอบ  
ทั้ง ๒ ข้อ ตามที่สำนักงานคณะกรรมการพัฒนาการเศรษฐกิจและสังคมแห่งชาติเสนอ

จึงเรียนยืนยันมา และขอได้โปรดดำเนินการตามมติคณะรัฐมนตรีในส่วนที่เกี่ยวข้องต่อไป

ขอแสดงความนับถือ

(นางสาวอ่อนฟ้า เวชชาชีวะ)

ผู้อำนวยการสำนักบริหารงานสารสนเทศ

รักษาการในตำแหน่งที่ปรึกษาประจำสำนักเลขาธิการคณะรัฐมนตรี ปฏิบัติราชการแทน

เลขาธิการคณะรัฐมนตรี

ด่วนที่สุด

ที่ มท 0102/ 6160

เรียน ปลัดกระทรวงมหาดไทย

เพื่อโปรดทราบและดำเนินการ

สำนักพัฒนายุทธศาสตร์และติดตามนโยบายพิเศษ

โทร. ๐ ๒๒๘๐ ๙๐๐๐ ต่อ ๓๓๒ (ณัฐยานันท์), ๔๔๒ (เฉลิมขวัญ)

โทรสาร ๐ ๒๒๘๐ ๑๔๔๖

[www.cabinet.thaigov.go.th](http://www.cabinet.thaigov.go.th)

30 ต.ค. 2558

(นายรณสมภพ คุ้มสวัสดิ์)

หัวหน้าสำนักงานรัฐมนตรี

นาย.....  
วันที่ 30 ต.ค. ๒๕๕๘

ด่วนที่สุด  
ที่ นร ๑๑๐๔/๒๕๐๙



สำนักงานคณะกรรมการ  
พัฒนาการเศรษฐกิจและสังคมแห่งชาติ  
๙๖๒ ถนนกรุงเกษม กรุงเทพฯ ๑๐๑๐๐

๒๒ ตุลาคม ๒๕๕๘

เรื่อง ผลการประชุมร่วมระหว่างนายกรัฐมนตรีกับภาคเอกชน วันที่ ๗ ตุลาคม ๒๕๕๘

เรียน เลขาธิการคณะรัฐมนตรี

สิ่งที่ส่งมาด้วย หนังสือสำนักงานคณะกรรมการพัฒนาการเศรษฐกิจและสังคมแห่งชาติ ด่วนที่สุด  
ที่ นร ๑๑๐๔/๕๙๖๕ ลงวันที่ ๒๒ ตุลาคม ๒๕๕๘ และเอกสารแนบจำนวน ๑๐๐ ชุด

ตามที่ได้มีการประชุมร่วมระหว่างนายกรัฐมนตรีกับภาคเอกชน เมื่อวันที่ ๗ ตุลาคม ๒๕๕๘  
เวลา ๙.๐๐ - ๑๐.๔๐ น. ณ ห้องประชุมสีเขียว ตึกไทยคู่ฟ้า ทำเนียบรัฐบาล นั้น

ในการนี้ สำนักงานคณะกรรมการพัฒนาการเศรษฐกิจและสังคมแห่งชาติ ในฐานะฝ่าย  
เลขานุการใคร่ขอเสนอเรื่อง ผลการประชุมร่วมระหว่างนายกรัฐมนตรีกับภาคเอกชน วันที่ ๗ ตุลาคม ๒๕๕๘  
ดังกล่าว มาเพื่อคณะรัฐมนตรีพิจารณา ทั้งนี้ นายกรัฐมนตรีได้เห็นชอบให้นำเรื่องดังกล่าวเสนอคณะรัฐมนตรี  
ด้วยแล้ว ดังมีรายละเอียดปรากฏตามสิ่งที่ส่งมาด้วย

จึงเรียนมาเพื่อโปรดพิจารณานำเสนอคณะรัฐมนตรีเพื่อพิจารณาต่อไปด้วย จะขอบคุณยิ่ง

ขอแสดงความนับถือ

(นายปรเมธี วิมลศิริ)

เลขาธิการคณะกรรมการพัฒนาการเศรษฐกิจและสังคมแห่งชาติ

สำนักพัฒนาขีดความสามารถในการแข่งขันทางเศรษฐกิจ

โทร. ๐ ๒๒๘๐ ๔๐๘๕ ต่อ ๕๖๐๕, ๕๖๑๑

โทรสาร ๐ ๒๒๘๑ ๑๘๒๑-๒

อีเมล [sema@nesdb.go.th](mailto:sema@nesdb.go.th)

สำเนาถูกต้อง

(นางสาวเจลิมาขวัญ ทองจันทร์)

นักวิเคราะห์นโยบายและแผนชำนาญการพิเศษ





ด่วนที่สุด

บันทึกข้อความ

๒๕๖๓  
๒๕๖๓ ๑๕๘ ๑๔.๐๐

ส่วนราชการ สำนักงานคณะกรรมการพัฒนาการเศรษฐกิจและสังคมแห่งชาติ โทร ๐๒๒๘๐ ๔๐๘๕ ต่อ ๕๖๐๕

ที่ นร ๑๑๐๔/ ๕๕๐๕

วันที่ ๑๔ ตุลาคม ๒๕๕๘

เรื่อง ผลการประชุมร่วมระหว่างนายกรัฐมนตรีกับภาคเอกชน วันที่ ๗ ตุลาคม ๒๕๕๘

กราบเรียน นายกรัฐมนตรี

ผ่าน รองนายกรัฐมนตรี (นายสมคิด จาตุศรีพิทักษ์)

สำนักงานคณะกรรมการพัฒนาการเศรษฐกิจ
รับที่ 14600
วันที่ ๑๕/๑๐/๕๘
เวลา 17:00

14 ต.ค. 2558

ค.พ.ค.  
1๕ พค ๕๘

ด้วย สำนักงานคณะกรรมการพัฒนาการเศรษฐกิจและสังคมแห่งชาติ (สศช.) ขอเสนอเรื่อง ผลการประชุมร่วมระหว่างนายกรัฐมนตรีกับภาคเอกชน เมื่อวันที่ ๗ ตุลาคม ๒๕๕๘ เวลา ๙.๐๐ - ๑๐.๔๐ น. ณ ห้องประชุมสีเขียวน ตึกไทยคู่ฟ้า ทำเนียบรัฐบาล มาเพื่อคณะรัฐมนตรี (ครม.) พิจารณา โดยมีรายละเอียด ดังนี้

๑. เหตุผลความจำเป็นที่ต้องเสนอคณะรัฐมนตรี

สศช. ในฐานะฝ่ายเลขานุการการประชุมร่วมระหว่างนายกรัฐมนตรีกับภาคเอกชน ขอเสนอเรื่อง ผลการประชุมร่วมระหว่างนายกรัฐมนตรีกับภาคเอกชน เมื่อวันที่ ๗ ตุลาคม ๒๕๕๘ มาเพื่อคณะรัฐมนตรีพิจารณา โดยเรื่องที่เสนอดังกล่าวนี้เข้าข่ายที่จะต้องนำเสนอคณะรัฐมนตรีตามที่กำหนดในพระราชกฤษฎีกาว่าด้วยการเสนอเรื่องและการประชุมคณะรัฐมนตรี พ.ศ. ๒๕๔๘ มาตรา ๔

๒. สารสำคัญ

นายกรัฐมนตรีได้บัญชาให้สำนักงานคณะกรรมการพัฒนาการเศรษฐกิจและสังคมแห่งชาติ จัดการประชุมร่วมระหว่างนายกรัฐมนตรีกับภาคเอกชน เมื่อวันที่ ๗ ตุลาคม ๒๕๕๘ เวลา ๙.๐๐ - ๑๐.๔๐ น. ณ ห้องประชุมสีเขียวน ตึกไทยคู่ฟ้า ทำเนียบรัฐบาล โดยมีนายกรัฐมนตรีเป็นประธาน ผู้เข้าประชุมประกอบด้วย รองนายกรัฐมนตรี (นายสมคิด จาตุศรีพิทักษ์) รัฐมนตรีด้านเศรษฐกิจ ผู้แทนภาคเอกชน ๕ สถาบัน ได้แก่ สภาหอการค้าแห่งประเทศไทย สภาอุตสาหกรรมแห่งประเทศไทย สมาคมธนาคารไทย สภาอุตสาหกรรมท่องเที่ยวแห่งประเทศไทย และสภาผู้ส่งสินค้าทางเรือแห่งประเทศไทย รวมทั้งผู้แทนภาคประชาสังคม เช่น สถาบันพัฒนาองค์กรชุมชน มูลนิธิชุมชนท้องถิ่นพัฒนา สำนักงานกองทุน สสส. และมูลนิธิสยามมาชิพ เป็นต้น (รายชื่อปรากฏตามเอกสารแนบ) เพื่อหารือเรื่องมาตรการกระตุ้นเศรษฐกิจ โดยเฉพาะการติดตามความคืบหน้าของมาตรการส่งเสริมความเป็นอยู่ของประชาชนผู้มีรายได้น้อยและมาตรการกระตุ้นการลงทุนขนาดเล็กของรัฐบาลทั่วประเทศ รวมทั้งมาตรการการเงินการคลังเพื่อส่งเสริมผู้ประกอบการ SMEs ในระยะเร่งด่วน สรุปผลการประชุมได้ดังนี้

๒.๑ ความคืบหน้ามาตรการกระตุ้นเศรษฐกิจ

๒.๑.๑ ภาพรวมมาตรการกระตุ้นเศรษฐกิจ แบ่งออกได้เป็น ๔ กลุ่มหลัก ได้แก่

(๑) การขับเคลื่อนการลงทุนโครงสร้างพื้นฐาน (มติ ครม. วันที่ ๑๔ กรกฎาคม ๒๕๕๘) (๒) การส่งเสริมการลงทุนผ่านสำนักงานคณะกรรมการส่งเสริมการลงทุน (มติ ครม. วันที่ ๑๔ กรกฎาคม ๒๕๕๘) (๓) มาตรการการเงินการคลังเพื่อฟื้นฟูเศรษฐกิจในระยะเร่งด่วน ได้แก่ มาตรการช่วยเหลือเกษตรกรและผู้มีรายได้น้อย มาตรการการจ้างงานและกระตุ้นเศรษฐกิจในระดับท้องถิ่น มาตรการสินเชื่อดอกเบี้ยต่ำเพื่อช่วยเหลือวิสาหกิจขนาดกลางและขนาดย่อม (SMEs) (Soft Loan) มาตรการส่งเสริมความเป็นอยู่ของประชาชนผู้มีรายได้น้อย และมาตรการกระตุ้นการลงทุนขนาดเล็กของรัฐบาลทั่วประเทศ และมาตรการการเงินการคลังเพื่อส่งเสริมผู้ประกอบการวิสาหกิจขนาดกลางและขนาดย่อม (SMEs) ในระยะเร่งด่วน (มติ ครม. วันที่ ๑๔ กรกฎาคม

นรม. ๗๔๘  
เข้า 1๗/10/๕๘  
12.5๗ น.  
ออก 17/10/๕๘  
๑๕.๕๘ น.

๒(๕) ๗๐3๖๖  
๑๐๑๕๕๑๕.1๕

รอง นรม. (๕) ..... พ.๑๓  
วันที่ ๑๕ / ๑๐ / ๕๘

๒๕๕๘ วันที่ ๑ กันยายน ๒๕๕๘ และวันที่ ๘ กันยายน ๒๕๕๘) และ (๔) มาตรการสำคัญเร่งด่วนเพื่อช่วยเหลือเกษตรกรและความยากจนในการเสริมสร้างความยั่งยืน (มติ ครม. วันที่ ๑๔ สิงหาคม ๒๕๕๘)

๒.๑.๒ มาตรการส่งเสริมความเป็นอยู่ของประชาชนผู้มีรายได้น้อยและมาตรการกระตุ้นการลงทุนขนาดเล็กของรัฐบาลทั่วประเทศ มีความคืบหน้าที่สำคัญ สรุปได้ดังนี้

๑) มาตรการส่งเสริมความเป็นอยู่ระดับหมู่บ้านของประชาชนผู้มีรายได้น้อย สินเชื่อวงเงินไม่เกิน ๖๐,๐๐๐ ล้านบาท ณ วันที่ ๕ ตุลาคม ๒๕๕๘ ธนาคารออมสินและธนาคารเพื่อการเกษตรและสหกรณ์การเกษตร (ธ.ก.ส.) ได้อนุมัติสินเชื่อให้กองทุนหมู่บ้านแล้ว ๒๕,๘๐๑ ล้านบาท (๓,๘๐๓ แห่ง) แบ่งเป็น ธนาคารออมสินอนุมัติสินเชื่อแล้ว ๑๗,๖๑๗ ล้านบาท ให้กับกองทุนหมู่บ้าน ๑๗,๖๘๘ แห่ง และกองทุนหมู่บ้านให้สินเชื่อกับผู้ที่มีรายได้น้อยแล้ว ๘๗๔,๔๔๖ ราย เป็นเงิน ๑๐,๖๖๙ ล้านบาท ธ.ก.ส. อนุมัติสินเชื่อแล้ว ๘,๑๘๔ ล้านบาท ให้กับกองทุนหมู่บ้าน ๘,๑๘๔ แห่ง และกองทุนหมู่บ้านให้สินเชื่อกับผู้ที่มีรายได้น้อยแล้ว ๔๔๐,๐๐๐ ราย เป็นเงิน ๗,๐๗๗ ล้านบาท

๒) มาตรการส่งเสริมความเป็นอยู่ระดับตำบล วงเงิน ๓๙,๗๔๒.๒๔๘ ล้านบาท ปัจจุบันกระทรวงมหาดไทย (มท.) ได้มอบหมายรองปลัดกระทรวง ผู้ตรวจราชการกระทรวงมหาดไทย และผู้ตรวจราชการกรมในสังกัด ดำเนินการให้คำแนะนำ ติดตาม และรายงานผลทุกสัปดาห์ พร้อมทั้งจัดตั้งศูนย์สนับสนุนการบริหารงานตามนโยบายสำคัญของรัฐบาลในระดับกระทรวง เพื่อให้ความช่วยเหลือจังหวัดและอำเภอ และประสานการปฏิบัติกับหน่วยงานที่เกี่ยวข้อง ขณะที่ ระดับอำเภอได้ดำเนินการบันทึกข้อมูลโครงการงบประมาณ และบันทึกภาพก่อนและหลังการดำเนินโครงการในเว็บไซต์ [www.tambon.dopa.go.th](http://www.tambon.dopa.go.th) ทุกโครงการ โดยสามารถแบ่งประเภทตามการใช้จ่ายงบประมาณออกเป็น ๓ กลุ่ม ได้แก่

(๑) งบประมาณตำบลละ ๕ ล้านบาท มุ่งเน้นแผนงาน/โครงการตามความต้องการของหมู่บ้านและชุมชน เพื่อสร้างเศรษฐกิจในชุมชน จำนวน ๓๖,๒๗๕ ล้านบาท (ร้อยละ ๙๑.๓๐ ของวงเงินงบประมาณ) โดยกระทรวงมหาดไทยได้ประสานให้จังหวัดแต่งตั้งคณะกรรมการในระดับจังหวัดและระดับอำเภอ โดยคณะกรรมการบูรณาการกลั่นกรองโครงการในระดับจังหวัดพิจารณาอนุมัติแผนงาน/โครงการแล้วเสร็จเมื่อวันที่ ๓๐ กันยายน ๒๕๕๘ และได้ส่งคำขอและรายละเอียดโครงการเสนอต่อสำนักจัดหางบประมาณเขตพื้นที่ ๑-๑๘ ปัจจุบันสำนักจัดหางบประมาณ เขตพื้นที่ฯ อยู่ระหว่างการพิจารณาอนุมัติรายละเอียดโครงการและค่าใช้จ่ายประกอบการจัดสรรงบประมาณ

(๒) งบประมาณเพื่อสร้างงานสร้างรายได้ ตามมาตรการเร่งด่วนเพื่อช่วยเหลือเกษตรกรและคนยากจน จำนวน ๓,๒๑๒.๙๖๘ ล้านบาท (จำนวน ๓,๘๒๗ โครงการ) (ร้อยละ ๘.๑๐ ของวงเงินงบประมาณ) ปัจจุบันกระทรวงมหาดไทยได้แจ้งเวียนคำสั่งเพื่อให้ทุกจังหวัดดำเนินการแล้ว

(๓) งบประมาณเพื่อสนับสนุนการจัดซื้อเครื่องจักร จำนวน ๒๕๔.๒๘๐ ล้านบาท (ร้อยละ ๐.๖๐ ของวงเงินงบประมาณ) ซึ่งงบประมาณจะกระจายลงระดับตำบลเพื่อเพิ่มประสิทธิภาพ ลดต้นทุนการผลิต โดยมุ่งเน้นเป้าหมายในกลุ่มสหกรณ์และกลุ่มเกษตรกรที่จดทะเบียนเป็นนิติบุคคลถูกต้อง ปัจจุบันอยู่ระหว่างขั้นตอนการดำเนินการในระดับจังหวัด

๓) มาตรการกระตุ้นการลงทุนขนาดเล็กของรัฐบาลทั่วประเทศ วงเงินประมาณ ๔๐,๐๐๐ ล้านบาท ส่วนราชการ รัฐวิสาหกิจ และหน่วยงานอื่นได้ส่งคำขอรับการจัดสรรงบประมาณ ประจำปีงบประมาณ พ.ศ. ๒๕๕๘ งบกลาง รายการเงินสำรองจ่ายฯ มายัง สำนักงบประมาณแล้ว ๓๗,๒๗๓.๓ ล้านบาท โดย ครม. มีมติอนุมัติให้ส่วนราชการ รัฐวิสาหกิจ และหน่วยงานอื่นดำเนินการตามมาตรการกระตุ้นฯ สำหรับโครงการที่เป็นไปตามหลักเกณฑ์ เมื่อวันที่ ๑ กันยายน ๒๕๕๘ จำนวน ๑๙,๒๖๗.๕ ล้านบาท และ อนุมัติเพิ่มเติม เมื่อวันที่ ๓๐ กันยายน ๒๕๕๘ จำนวน ๓,๖๙๓.๙ ล้านบาท รวมจำนวนเงินอนุมัติแล้วทั้งสิ้น ๒๒,๙๖๑.๔

ล้านบาท สำหรับรายจ่ายลงทุนที่มีวงเงินรายการละไม่เกิน ๑ ล้านบาท ที่ได้รับงบประมาณประจำปี ๒๕๕๙ ประมาณ ๑๖,๐๐๐ ล้านบาท สำนักงบประมาณได้ให้ความเห็นชอบแผนการปฏิบัติงานและแผนการใช้จ่ายงบประมาณของส่วนราชการ รัฐวิสาหกิจ และหน่วยงานอื่นแล้ว ซึ่งจะได้จัดสรรงบประมาณให้ต่อไป

๒.๑.๓ มาตรการการเงินการคลังเพื่อส่งเสริมผู้ประกอบการวิสาหกิจขนาดกลาง และขนาดย่อม (SMEs) ในระยะเร่งด่วนมีความคืบหน้า สรุปได้ดังนี้

๑) โครงการสินเชื่อดอกเบี้ยต่ำเพื่อเป็นเงินทุนหมุนเวียน ธนาคาร ออมสินได้อนุมัติสินเชื่อแล้ว จำนวน ๗,๐๐๐ ล้านบาท ให้กับ SMEs จำนวน ๑,๗๙๓ ราย

๒) โครงการค้ำประกันสินเชื่อ PGS (Portfolio Guarantee Scheme) ระยะที่ ๕ ซึ่งบริษัทประกันสินเชื่ออุตสาหกรรมขนาดย่อม (บสย.) ได้จัดทำบันทึกข้อตกลง (MOU) ร่วมกับธนาคารพาณิชย์และสถาบันการเงินเฉพาะกิจที่ให้สินเชื่อแก่ SMEs จำนวน ๑๙ แห่ง เมื่อวันที่ ๑๖ กันยายน ๒๕๕๘ โดยปัจจุบันมียอดอนุมัติค้ำประกันสินเชื่อจำนวน ๒,๒๐๐ ล้านบาท ให้กับ SMEs จำนวน ๔๐๑ ราย

๓) มาตรการสนับสนุน SMEs ผ่านการร่วมลงทุน ปัจจุบันคณะกรรมการกำกับการจัดตั้งกองทุนของธนาคารออมสินได้พิจารณาแผนงานโครงการ ร้างขอบเขตของงาน และคัดเลือกผู้บริหารจัดการกองทุนในเบื้องต้นแล้ว โดยในส่วนธนาคารพัฒนาวิสาหกิจขนาดกลางและขนาดย่อมอยู่ระหว่างดำเนินการจัดตั้งกองทุน ในขณะที่ธนาคารกรุงไทยอยู่ระหว่างขออนุมัติแนวทางการดำเนินการจัดตั้งและลงทุนจากคณะกรรมการธนาคาร

๒.๑.๔ มาตรการปรับลดอัตราภาษีเงินได้นิติบุคคลสำหรับ SMEs โดยลดอัตราภาษีเงินได้นิติบุคคลสำหรับผู้ประกอบการ SMEs ที่มีกำไรสุทธิตั้งแต่ ๓๐๐,๐๐๑ บาทขึ้นไป จากเดิมร้อยละ ๑๕ และ ๒๐ ของกำไรสุทธิ เป็นร้อยละ ๑๐ ของกำไรสุทธิ เป็นเวลา ๒ รอบระยะเวลาบัญชีต่อเนื่องกัน สำหรับรอบ ระยะเวลาบัญชีที่เริ่มในหรือหลังวันที่ ๑ มกราคม ๒๕๕๘ จนถึงรอบระยะเวลาบัญชีวันที่ ๓๑ ธันวาคม ๒๕๕๘ ปัจจุบันกระทรวงการคลังอยู่ระหว่างการนำเสนอร่างกฎหมายให้คณะรัฐมนตรีพิจารณา

๒.๑.๕ มาตรการภาษีเพื่อส่งเสริมผู้ประกอบการ SMEs ใหม่ เพื่อยกเว้นภาษีเงินได้นิติบุคคลระหว่างวันที่ ๑ ตุลาคม ๒๕๕๘ ถึง ๓๑ ธันวาคม ๒๕๕๙ เป็นเวลา ๕ รอบระยะเวลาบัญชีต่อเนื่องกัน ให้กับผู้ประกอบการ SMEs ที่ประกอบกิจการที่จดทะเบียนพาณิชย์และมีคุณสมบัติเป็นไปตามเงื่อนไขที่กำหนด โดยมุ่งเน้นการส่งเสริมกลุ่มอุตสาหกรรมเป้าหมาย แบ่งออกเป็น ๓ กลุ่มใหญ่ ได้แก่ (๑) กลุ่มสินค้าเกษตรแปรรูป (๒) กลุ่มเทคโนโลยีและนวัตกรรม และ (๓) อุตสาหกรรมฐานการวิจัยและพัฒนา ปัจจุบันกระทรวงการคลังอยู่ระหว่างการดำเนินการเพื่อนำเสนอคณะรัฐมนตรีเพื่อพิจารณา

## ๒.๒ ความเห็นและประเด็นอภิปราย

๒.๒.๑ การส่งเสริมและพัฒนาผู้ประกอบการ SMEs ควรสนับสนุนให้หน่วยงานภาครัฐและเอกชนร่วมมือกันเพื่อส่งเสริมให้ผู้ประกอบการ SMEs เรียนรู้และจัดทำระบบบัญชีเดียวเพื่อช่วยให้ผู้ประกอบการสามารถใช้เป็นข้อมูลในการปรับปรุงและพัฒนาประสิทธิภาพในการดำเนินธุรกิจ พร้อมทั้งควรมีการกระตุ้นให้ผู้ประกอบการจดทะเบียนเข้าสู่ระบบภาษีให้ถูกต้อง รวมทั้งควรมีการส่งเสริมให้ประชาชนจัดทำบัญชีครัวเรือนอย่างสม่ำเสมอ ซึ่งการดำเนินการดังกล่าว นอกจากเป็นการช่วยให้ภาครัฐได้รับภาษีเงินได้เพื่อใช้ในการพัฒนาประเทศแล้ว ยังจะส่งผลทำให้ภาคเอกชนและประชาชนเข้าถึงมาตรการและความช่วยเหลือของภาครัฐได้อย่างถูกต้องเหมาะสม โดยควรมีการกำหนดแนวทางเพื่อสนับสนุนมาตรการดังกล่าว ได้แก่

๑) เห็นควรมอบหมายให้สรรพากรจังหวัดหรือสำนักงานบัญชีจังหวัด ร่วมมือกับสถานศึกษา รัฐวิสาหกิจ และภาคเอกชนในแต่ละจังหวัด จัดหาโปรแกรมด้านการทำบัญชีและ

จัดการอบรมให้กับ SMEs รวมทั้งการพัฒนาระบบตรวจสอบบัญชี ทั้งนี้ สมาคมธนาคารไทยควรให้การสนับสนุนด้านสินเชื่อแก่ SMEs ที่ขึ้นทะเบียนและชำระภาษีและลงบัญชีอย่างถูกต้อง เนื่องจากในอนาคตจะกำหนดให้นำข้อมูลการชำระภาษีของผู้ขอสินเชื่อมาพิจารณาในการประเมินความเสี่ยงเพื่อประกอบการอนุมัติสินเชื่อเพื่อให้สอดคล้องกับหลักเกณฑ์การกำกับดูแลสถาบันการเงินตามมาตรฐาน Basel III

๒) ให้มีการดำเนินกลยุทธ์ด้านการสื่อสารและประชาสัมพันธ์เพื่อรณรงค์ให้ผู้ประกอบการและประชาชนตระหนักถึงประโยชน์ในการจัดทำบัญชีเดียว การจัดทำบัญชีครัวเรือน และการเข้าสู่ระบบภาษีที่ถูกต้อง เพื่อมุ่งเน้นให้เกิดการปรับเปลี่ยนพฤติกรรมกรรมการดำเนินธุรกิจและการดำเนินชีวิตของคนไทย ซึ่งจะช่วยให้ประชาชนมีความรู้ทางด้านการใช้เงินอย่างพอประมาณ มีเหตุผล และมีภูมิคุ้มกันที่ดีในตัวเองตามแนวทางปรัชญาของเศรษฐกิจพอเพียง และเป็นการสนับสนุนแนวคิดของรัฐบาลที่ต้องการเสริมสร้างความเข้มแข็งของคนในชาติไปพร้อมกัน (Stronger together)

๒.๒.๒ การพัฒนาเศรษฐกิจและสังคมในรูปแบบ “ประชารัฐ” หรือ การสร้างความเข้มแข็งไปพร้อมกัน (Stronger Together) ใน ๕ ด้าน (5S) ได้แก่ ด้านความมั่นคง ด้านเศรษฐกิจและสังคม ด้านความยุติธรรม ด้านความสัมพันธ์ระหว่างประเทศ และด้านการสร้างวินัยให้คนในชาติ โดยขอให้ทุกหน่วยงานทั้งภาครัฐและเอกชนร่วมกันสื่อสารและประชาสัมพันธ์เพื่อสร้างความรู้ ความเข้าใจ พร้อมทั้งขยายผลแนวคิดดังกล่าวออกไปเพื่อส่งเสริมความร่วมมือระหว่างกัน นอกจากนี้ ควรมีการนำแนวคิดปรัชญาของเศรษฐกิจพอเพียงมาเป็นแนวทางเพื่อพัฒนาคนในท้องถิ่นและชุมชนให้สามารถพึ่งพาตนเองได้ เช่น ส่งเสริมให้มีการใช้พลังงานแสงอาทิตย์ภายในหมู่บ้าน และสนับสนุนให้เกิดธุรกิจพลังงานสะอาด รวมทั้งมุ่งเน้นการพัฒนาต่อยอดองค์ความรู้และนวัตกรรมสำหรับผู้ประกอบการ (Innovation Development Enterprise) ซึ่งหน่วยงานที่เกี่ยวข้อง อาทิ สำนักงานนวัตกรรมแห่งชาติจะต้องทำงานเชื่อมโยงกับหน่วยงานภาครัฐ ภาคเอกชน และภาคการศึกษา เพื่อส่งเสริมให้เกิดผู้ประกอบการรุ่นใหม่ (New Start Up) เพื่อเป็นฐานในการพัฒนาประเทศ

๒.๒.๓ กองทุนหมู่บ้านควรมีการยกระดับให้เป็นหนึ่งในกลไกที่สำคัญในการพัฒนาเศรษฐกิจฐานรากฐานในระยะยาวอย่างต่อเนื่อง ปัจจุบันสำนักงานกองทุนหมู่บ้านและชุมชนเมืองแห่งชาติได้มุ่งเน้นดำเนินการใน ๒ แนวทาง ได้แก่ (๑) ประสานงานกับสถาบันการศึกษาในพื้นที่เพื่อให้ความรู้กับกรรมการและสมาชิกกองทุนฯ ในด้านการพัฒนาอาชีพ การบริหารจัดการการเงินและการตลาด และ (๒) การดำเนินงานร่วมระหว่างธนาคารอาคารสงเคราะห์และ ธ.ก.ส. ในเรื่องการกู้เงินตามปกติ และการกู้เงินตามมาตรการช่วยเหลือของทางรัฐบาลเพื่อจัดทำโครงการตลาดชุมชนรองรับผลผลิต ทั้งนี้ จากผลการดำเนินงานตามมาตรการของรัฐบาล พบว่าร้อยละ ๘๐ ของประชาชนในท้องถิ่นกู้เงินมาใช้ในด้านการเกษตร เช่น ข้าว พืชไร่ พืชสวน ผักผลไม้ ปศุสัตว์ ส่วนที่เหลือกู้เงินมาใช้ในเรื่องการค้าขายในระดับชุมชน เช่น การเพิ่มศักยภาพของธุรกิจ การขยายร้าน การเพิ่มผลิตภัณฑ์โครงการหนึ่งตำบลหนึ่งผลิตภัณฑ์ (OTOP) สุขภาพ สมุนไพร ท้องเที่ยว โดยจะเร่งรัดการดำเนินการให้แล้วเสร็จภายในเดือนธันวาคม ๒๕๕๘ สำหรับกองทุนในระดับ C และ D ประสงค์จะเข้าร่วมโครงการแต่ไม่สามารถเข้าร่วมได้ ทางกองทุนหมู่บ้านจะพิจารณาใช้แผนพื้นที่ที่ได้รับอนุมัติจากนายกรัฐมนตรีในการสนับสนุนกองทุน C และ D ต่อไป

๒.๒.๔ ผลการประชุมเครือข่ายภาคีการพัฒนาจังหวัดของภาคประชาสังคม เมื่อวันที่ ๕-๖ ตุลาคม ๒๕๕๘ มีข้อเสนอสรุปได้ดังนี้

(๑) แผนในการขับเคลื่อนพลังประชารัฐเพื่อเศรษฐกิจฐานราก แบ่งเป็น ๓ ระยะ ได้แก่ (๑.๑) การประชุมเพื่อจุดประกายโดยนายกรัฐมนตรีเป็นประธาน (๑.๒) การจัดเวทีประชารัฐในระดับจังหวัดทั้ง ๙ เขต ในหัวข้อเกี่ยวกับเศรษฐกิจฐานราก สัมมาชีพ การกระตุ้นตลาดภายใน รวมทั้งการ

ท่องเที่ยวชุมชน ประมาณเดือน ตุลาคม-ธันวาคม ๒๕๕๘ และ (๑.๓) แผนประชารัฐจังหวัดในการขับเคลื่อนเศรษฐกิจฐานราก ระยะ ๓ ปี เริ่มตั้งแต่ ปี ๒๕๕๙ - ๒๕๖๑ ทั้งนี้ การจัดเวทีประชารัฐในระดับภาค ขอให้มีการเชิญผู้นำประชารัฐในระดับชาติ เช่น รองนายกรัฐมนตรี รัฐมนตรี ปลัดกระทรวงที่เกี่ยวข้อง และภาคประชาสังคม เข้าร่วมการประชุมเพื่อขับเคลื่อนแผนงานและโครงการดังกล่าว

(๒) การจัดตั้งกลไกระดับชาติ เช่น คณะกรรมการประชารัฐแห่งชาติ ทำหน้าที่สนับสนุน อำนวยความสะดวก และประสานงาน เพื่อขับเคลื่อนนโยบายและแนวคิดต่างๆ ที่เกี่ยวกับโครงการประชารัฐให้เป็นรูปธรรม

### ๒.๓ ข้อสั่งการของนายกรัฐมนตรี

๒.๓.๑ มอบหมายให้กระทรวงการคลังเป็นหน่วยงานหลักร่วมกับกระทรวงมหาดไทย กระทรวงพาณิชย์ ธนาคารแห่งประเทศไทย รัฐวิสาหกิจ ภาคเอกชน สถาบันการศึกษา และหน่วยงานที่เกี่ยวข้อง จัดทำแผนงานและโครงการเพื่อรณรงค์ให้ผู้ประกอบการ SMEs จัดทำระบบบัญชีเดียว และเข้าสู่ระบบภาษีอย่างถูกต้อง เพื่อให้ผู้ประกอบการมีองค์ความรู้และตระหนักถึงประโยชน์โดยให้มีการอำนวยความสะดวกในการเข้าถึงโปรแกรมคอมพิวเตอร์ด้านบัญชีได้โดยง่าย พร้อมทั้งสนับสนุนให้ผู้ประกอบการที่ดำเนินการอย่างถูกต้องสามารถเข้าถึงมาตรการและสิทธิประโยชน์จากความช่วยเหลือของภาครัฐและการขอสินเชื่อจากสถาบันการเงินได้อย่างสะดวกและรวดเร็วยิ่งขึ้น

๒.๓.๒ มอบหมายให้กระทรวงศึกษาธิการเป็นหน่วยงานหลักร่วมกับกระทรวงการคลัง กระทรวงมหาดไทย กระทรวงการพัฒนาสังคมและความมั่นคงของมนุษย์ สำนักงานกองทุนสนับสนุนการสร้างเสริมสุขภาพ รัฐวิสาหกิจ ภาคเอกชน และหน่วยงานที่เกี่ยวข้อง จัดทำแผนงานและโครงการเพื่อรณรงค์ให้ประชาชนตระหนักถึงประโยชน์และส่งเสริมการจัดทำบัญชีครัวเรือนอย่างต่อเนื่อง โดยมีเป้าหมายเพื่อให้ประชาชนมีความรู้ทางด้านการใช้จ่ายเงินอย่างพอประมาณ มีเหตุผล และมีภูมิคุ้มกันที่ดีในตัวเองตามแนวทางปรัชญาของเศรษฐกิจพอเพียง

๒.๓.๓ มอบหมายให้กระทรวงมหาดไทยร่วมกับภาคเอกชน และหน่วยงานที่เกี่ยวข้อง เร่งรัดการดำเนินการขับเคลื่อนมาตรการกระตุ้นเศรษฐกิจผ่านคณะทำงานขับเคลื่อนมาตรการส่งเสริมความเป็นอยู่ของประชาชนในทุกจังหวัด ตามมติ ครม. วันที่ ๒๒ กันยายน ๒๕๕๘

๒.๓.๔ มอบหมายให้กระทรวงมหาดไทยเป็นหน่วยงานหลักร่วมกับหน่วยงานที่เกี่ยวข้อง จัดให้มีการประชุม กรอ. จังหวัดและกลุ่มจังหวัดอย่างต่อเนื่องและสม่ำเสมอ เพื่อเร่งรัดดำเนินการตามมาตรการของรัฐบาล ทั้งนี้ ให้กระทรวงมหาดไทยพิจารณาแนวทางการปรับปรุงโครงสร้าง กรอ.จังหวัด โดยเพิ่มเติมองค์ประกอบของคณะกรรมการซึ่งเป็นภาคการศึกษา ภาคประชาสังคม นักวิชาการ ประชาชนชาวบ้านในพื้นที่ เพื่อให้เข้ามามีส่วนร่วมในการพัฒนาท้องถิ่นและชุมชน และให้ กรอ.จังหวัด ร่วมกับเครือข่ายภาคีการพัฒนาจังหวัด และสถาบันการศึกษาเสนอแผนพัฒนาพื้นที่ให้เศรษฐกิจและสังคมในระดับท้องถิ่นให้มีความเข้มแข็ง อาทิ การพัฒนาเศรษฐกิจท้องถิ่น วิสาหกิจชุมชน การพัฒนาสินค้า OTOP การท่องเที่ยว การสร้างตลาดกลางชุมชน การพัฒนาสถานศึกษา สาธารณสุข คนพิการและคนสูงอายุ เป็นต้น และเสนอต่อกระทรวงมหาดไทย และ กรอ.ส่วนกลาง เพื่อรายงานให้นายกรัฐมนตรีทราบต่อไป

๒.๓.๕ ขอความร่วมมือภาคเอกชนทั้งส่วนกลางและส่วนภูมิภาคให้ความร่วมมือในการประชาสัมพันธ์การดำเนินมาตรการกระตุ้นเศรษฐกิจของรัฐบาล ตามแนวทาง“ประชารัฐ” หรือ การสร้างความเข้มแข็งไปพร้อมกัน (Stronger Together) รวมทั้งช่วยสนับสนุนการจัดทำระบบบัญชีเดียวของ

SMEs และการจัดทำบัญชีครัวเรือนของประชาชน โดยมุ่งไปยังกลุ่มเป้าหมายผู้ประกอบการ เกษตรกร และประชาชน ไปยังสมาชิกและเครือข่ายทั่วประเทศ

๓. ข้อเสนอของส่วนราชการ

๓.๑ รับทราบผลการประชุมร่วมระหว่างนายกรัฐมนตรีกับภาคเอกชน เมื่อวันที่ ๗ ตุลาคม ๒๕๕๘

๓.๒ เห็นชอบตามข้อสั่งการของนายกรัฐมนตรี และมอบหมายให้หน่วยงานที่เกี่ยวข้องรับไปดำเนินการตามข้อ ๒ รวมทั้งรายงานผลการดำเนินการให้สำนักงานคณะกรรมการพัฒนาการเศรษฐกิจและสังคมแห่งชาติต่อไป

จึงกราบเรียนมาเพื่อโปรดพิจารณา หากเห็นชอบ ขอให้โปรดเสนอคณะรัฐมนตรีพิจารณาด้วย จะเป็นพระคุณยิ่ง

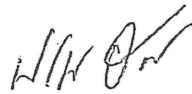

(นายปรเมธี วิมลศิริ)

เลขาธิการคณะกรรมการพัฒนาการเศรษฐกิจและสังคมแห่งชาติ

เห็นชอบ เสนอ ครม.

พลเอก

(ประยุทธ์ จันทร์โอชา)

นายกรัฐมนตรี

๓๑.๑๐.๕๘

กราบเรียน นรม. เพื่อโปรด <sup>เห็นชอบ</sup> / เสนอ ครม.

พล.อ.

อภิสิทธิ์

๓๑.๑๐.๕๘

## รายชื่อผู้เข้าประชุม

การประชุมร่วมระหว่างนายกรัฐมนตรีกับภาคเอกชน  
วันพุธที่ ๗ ตุลาคม ๒๕๕๘ เวลา ๙.๐๐ - ๑๐.๔๐ น.  
ณ ห้องประชุมสีเขียว ตึกไทยคู่ฟ้า ทำเนียบรัฐบาล

## ผู้เข้าประชุม

- |                               |   |
|-------------------------------|---|
| ๑. พลเอก ประยุทธ์ จันทร์โอชา  | นายกรัฐมนตรี  |
| ๒. นายสมคิด จาตุศรีพิทักษ์    | รองนายกรัฐมนตรี   |
| ๓. นายสุวัจน์ ต้นชูวรณะ       | รัฐมนตรีประจำสำนักนายกรัฐมนตรี  |
| ๔. นายอภิศักดิ์ ตันติวรวงศ์   | รัฐมนตรีว่าการกระทรวงการคลัง  |
| ๕. นางกอบกาญจน์ วัฒนวรางกูร   | รัฐมนตรีว่าการกระทรวงการท่องเที่ยวและกีฬา   |
| ๖. นายอาคม เติมพิทยาไพสิฐ     | รัฐมนตรีว่าการกระทรวงคมนาคม   |
| ๑. พลเอก อนุพงษ์ เผ่าจินดา    | รัฐมนตรีว่าการกระทรวงมหาดไทย  |
| ๒. พลเอก ศิริชัย ดิษฐกุล      | รัฐมนตรีว่าการกระทรวงแรงงาน   |
| ๓. พลเอก ดาว์พงษ์ รัตนสุวรรณ  | รัฐมนตรีว่าการกระทรวงศึกษาธิการ   |
| ๑. นางอรรชกา สีบุญเรือง       | รัฐมนตรีว่าการกระทรวงอุตสาหกรรม   |
| ๒. นายสุวิทย์ เมษินทรีย์      | รัฐมนตรีช่วยว่าการกระทรวงพาณิชย์<br>แทน รัฐมนตรีว่าการกระทรวงพาณิชย์                                    |
| ๓. นายธวัช สุนทรอาจารย์       | ผู้ช่วยรัฐมนตรีประจำกระทรวงสาธารณสุข<br>แทน รัฐมนตรีว่าการกระทรวงสาธารณสุข                              |
| ๑. พลตำรวจโท ตรีทศ รณฤทธิชัย  | ประจำสำนักเลขาธิการนายกรัฐมนตรี<br>แทน รองนายกรัฐมนตรี (พลเอก ประวิตร วงษ์สุวรรณ)                       |
| ๔. นายสุพจน์ โตวิจักษณ์ชัยกุล | รองปลัดกระทรวงทรัพยากรธรรมชาติและสิ่งแวดล้อม<br>แทน รัฐมนตรีว่าการกระทรวงทรัพยากรธรรมชาติและสิ่งแวดล้อม |
| ๕. นางบริสุทธิ เปรมประพันธ์   | ผู้ตรวจราชการกระทรวงเกษตรและสหกรณ์<br>แทน รัฐมนตรีว่าการกระทรวงเกษตรและสหกรณ์                           |
| ๖. นายอำพน กิตติอำพน          | เลขาธิการคณะรัฐมนตรี  |
| ๗. นายสมศักดิ์ โชติรัตนศิริ   | ผู้อำนวยการสำนักงบประมาณ  |
| ๘. นายปรเมธี วิมลศิริ         | เลขาธิการคณะกรรมการพัฒนาการเศรษฐกิจและสังคมแห่งชาติ<br>(เลขานุการการประชุม)                             |
| ๙. พลตรี สรรเสริญ แก้วกำเนิด  | โฆษกประจำสำนักนายกรัฐมนตรี  |
| ๑๐. นายพลเดช ปิ่นประทีป       | ประธานมูลนิธิชุมชนท้องถิ่นพัฒนา   |
| ๑๑. นายสมพล เกียรติไพบูลย์    | ประธานกรรมการมูลนิธิสัมมาชีพ  |
| ๑๒. นายสมพร ใบบางยาง          | สำนักงานกองทุนสนับสนุนการสร้างเสริมสุขภาพ   |
| ๑๓. นายเอ็นนู ชื่อสุวรรณ      | อดีตผู้จัดการธนาคารเพื่อการเกษตรและสหกรณ์การเกษตร   |
| ๑๔. นายพลากร วงษ์ทองแก้ว      | สถาบันพัฒนาองค์กรชุมชน  |
| ๑๕. นายอิสระ ว่องกุศลกิจ      | ประธานกรรมการสภาหอการค้าแห่งประเทศไทย   |
| ๑๖. นายสุพันธ์ มงคลสุธี       | ประธานสภาอุตสาหกรรมแห่งประเทศไทย  |
| ๑๗. นายบุญทักษ์ หวังเจริญ     | ประธานสมาคมธนาคารไทย  |
| ๑๘. นายอิทธิฤทธิ์ กิ่งเล็ก    | ประธานสภาอุตสาหกรรมท่องเที่ยวแห่งประเทศไทย  |
| ๑๙. นายนพพร เทพลีธา           | ประธานสภาผู้ส่งสินค้าทางเรือแห่งประเทศไทย   |

## ผู้เข้าร่วมประชุม

๒๐. พลเอก จีระศักดิ์ ชมประสพ
๒๑. นายกฤษฏา บุญราช
๒๒. นายอาทิตย์ วุฒิคะโร
๒๓. นายธานินทร์ ผะเอม
๒๔. นางสาวจริยา สุทธิไชยา
- ๒๕ - ๖๐ เจ้าหน้าที่ภาครัฐและเอกชน

## ที่ปรึกษานายกรัฐมนตรี

ปลัดกระทรวงมหาดไทย

ปลัดกระทรวงอุตสาหกรรม

รองเลขาธิการคณะกรรมการพัฒนาการเศรษฐกิจและสังคมแห่งชาติ

รองเลขาธิการสำนักงานเศรษฐกิจการเกษตร



# ด่วนที่สุด

ที่ มท ๐๒๑๒.๓/ว ๒๑๐๑



เอกสารแนบท้าย ๑๓

กระทรวงมหาดไทย

ถนนอัษฎางค์ กทม. ๑๐๒๐๐

๒๐ ตุลาคม ๒๕๕๘

เรื่อง บทบาทของภาคเอกชนภายใต้ระบบการบริหารงานจังหวัดและกลุ่มจังหวัดแบบบูรณาการ

เรียน ผู้ว่าราชการจังหวัดทุกจังหวัด และหัวหน้ากลุ่มจังหวัดทุกกลุ่มจังหวัด

อ้างถึง หนังสือกระทรวงมหาดไทย ด่วนที่สุด ที่ มท ๐๒๑๒.๓/ว ๒๑๐๑ ลงวันที่ ๓๐ กรกฎาคม ๒๕๕๗

สิ่งที่ส่งมาด้วย แถลงผลการประชุมหารือร่วมนายกรัฐมนตรีกับภาคเอกชน (นัดพิเศษ) เมื่อวันที่ ๗ ตุลาคม ๒๕๕๘

ตามมติที่ประชุมคณะกรรมการร่วมภาครัฐและเอกชนเพื่อแก้ไขปัญหาทางเศรษฐกิจ (กรอ.) ครั้งที่ ๑/๒๕๕๗ เมื่อวันที่ ๑๖ กรกฎาคม ๒๕๕๗ มอบหมายกระทรวงมหาดไทยแจ้งจังหวัดและกลุ่มจังหวัดปรับปรุงองค์ประกอบของคณะกรรมการ กรอ.จังหวัดและกลุ่มจังหวัด ให้สอดคล้องกับทิศทางการพัฒนาของจังหวัดและกลุ่มจังหวัด และจัดให้มีการประชุมอย่างสม่ำเสมอ ซึ่งได้แจ้งแนวทางการดำเนินงาน และให้จังหวัดและกลุ่มจังหวัดรายงานผลการประชุมให้กระทรวงมหาดไทยทราบ นั้น

นายกรัฐมนตรี้ได้ประชุมหารือร่วมกับภาคเอกชน (นัดพิเศษ) เมื่อวันที่ ๗ ตุลาคม ๒๕๕๘ ณ ห้องประชุม สีเขียว ดิโกไทยคูฟฟ้า ทำเนียบรัฐบาล มีบัญชาเน้นย้ำในการให้ความสำคัญกับภาคเอกชนในการขับเคลื่อนเศรษฐกิจทุกระดับ และขอความร่วมมือภาคเอกชนในการช่วยประชาสัมพันธ์มาตรการกระตุ้นเศรษฐกิจให้กับภาคเอกชนในแต่ละสายงานของตนเองได้รับทราบ เพื่อช่วยการขับเคลื่อนเศรษฐกิจร่วมกันระหว่างภาครัฐและเอกชน และที่ประชุมได้มอบหมายกระทรวงมหาดไทยเร่งรัดการสื่อสาร และประชาสัมพันธ์เพื่อให้เกิดความรู้ความเข้าใจต่อมาตรการกระตุ้นเศรษฐกิจในรายละเอียด และแนวทางปฏิบัติกับคณะกรรมการหมู่บ้านและประชาชนในพื้นที่ และเร่งรัดการดำเนินการของ กรอ.จังหวัด โดยความร่วมมือของหน่วยงานภาครัฐ ภาคเอกชน ภาคการศึกษา และภาคประชาสังคมในพื้นที่ รวมทั้งให้มีกลไกการติดตามและประเมินผลเพื่อให้สามารถตรวจสอบได้ รายละเอียดปรากฏตามสิ่งที่ส่งมาด้วย กระทรวงมหาดไทยจึงขอกำชับและเน้นย้ำให้ทุกจังหวัด/กลุ่มจังหวัดดำเนินการ ดังนี้

๑. จัดให้มีการประชุมคณะกรรมการ กรอ.จังหวัด และคณะกรรมการ กรอ.กลุ่มจังหวัด ตามนัยสำคัญหนังสือกระทรวงมหาดไทย ด่วนที่สุด ที่ มท ๐๒๑๒.๓/ว ๒๑๐๑ ลงวันที่ ๓๐ กรกฎาคม ๒๕๕๗ อย่างต่อเนื่องและสม่ำเสมอ และรายงานกระทรวงมหาดไทยทราบ

๒. การจัดประชุมหัวหน้าส่วนราชการประจำเดือน ขอให้พิจารณาจัดวาระการประชุม ให้ผู้บริหารภาคเอกชนของจังหวัด อาทิ ประธานหอการค้าจังหวัด ประธานสภาอุตสาหกรรมจังหวัด ประธานสภาอุตสาหกรรมท่องเที่ยวจังหวัด และประธานชมรมธนาคารจังหวัด นำเสนอข้อมูลสถานการณ์ด้านเศรษฐกิจ การค้า การลงทุนของจังหวัด โดยเฉพาะเศรษฐกิจรายสาขาที่สำคัญของจังหวัด

๓. ให้ผู้ว่าราชการจังหวัดให้ความสำคัญกับการบูรณาการความร่วมมือและการทำงานร่วมกับทุกภาคส่วน โดยเฉพาะการส่งเสริมกลไกของภาคเอกชน ให้เข้ามามีบทบาทในการขับเคลื่อนยุทธศาสตร์การพัฒนาจังหวัด/กลุ่มจังหวัด และการมีส่วนร่วมในมาตรการกระตุ้นเศรษฐกิจของรัฐบาล ทั้งในการร่วมเป็นที่ปรึกษา

/ด้านวิชาการ...

ด้านวิชาการ องค์ความรู้ การผลิต การตลาด ช่องทางการตลาด การบรรจุภัณฑ์ ฯ ลฯ รวมถึงร่วมกำกับ ติดตาม และประชาสัมพันธ์เพื่อสร้างความรู้ความเข้าใจต่อมาตรการกระตุ้นเศรษฐกิจในรายละเอียดและแนวทางปฏิบัติ กับคณะกรรมการหมู่บ้าน และประชาชนในพื้นที่ด้วย เป็นต้น

จึงเรียนมาเพื่อพิจารณาดำเนินการต่อไป

ขอแสดงความนับถือ



(นายฤกษ์ฤกษ์ บุญราช)  
ปลัดกระทรวงมหาดไทย

สำนักงานปลัดกระทรวงมหาดไทย

สำนักพัฒนาและส่งเสริมการบริหารราชการจังหวัด

โทร./โทรสาร ๐ ๒๒๒๔ ๑๘๔๓, ๕๐๕๒๐

# ด่วนที่สุด

ที่ มท ๐๒๑๒.๓/ว๒๑๐๑



เอกสารแนบท้าย ๑๔

กระทรวงมหาดไทย

ถนนอัษฎางค์ กทม. ๑๐๒๐๐

๓๐ กรกฎาคม ๒๕๕๗

เรื่อง มติคณะกรรมการร่วมภาครัฐและเอกชนเพื่อแก้ไขปัญหาทางเศรษฐกิจ (กรอ.) ครั้งที่ ๑/๒๕๕๗

เรียน ผู้ว่าราชการจังหวัดทุกจังหวัด และหัวหน้ากลุ่มจังหวัดทุกกลุ่มจังหวัด

อ้างถึง หนังสือกระทรวงมหาดไทย ที่ มท ๐๒๑๒.๓/ว ๑๕๘๗ ลงวันที่ ๒๓ มิถุนายน ๒๕๕๗

- สิ่งที่ส่งมาด้วย ๑. สำเนาหนังสือสำนักงานคณะกรรมการพัฒนาการเศรษฐกิจและสังคมแห่งชาติ ด่วนที่สุด  
ที่ นร ๑๑๐๔/๒๕๕๔ ลงวันที่ ๒๔ กรกฎาคม ๒๕๕๗  
๒. แนวทางการดำเนินงาน กรอ.จังหวัดและ กรอ.กลุ่มจังหวัด  
๓. แบบ กรอ. ๑ , แบบ กรอ. ๒ , และแบบ กรอ.๓ จำนวน ๓ ฉบับ

ตามที่กระทรวงมหาดไทย ได้แจ้งจังหวัดและกลุ่มจังหวัดจัดให้มีการประชุมคณะกรรมการ กรอ.  
จังหวัดและคณะกรรมการ กรอ.กลุ่มจังหวัดอย่างสม่ำเสมอตามแนวทางที่กำหนด หากมีปัญหา อุปสรรค รวมถึง  
ข้อเสนอแนะให้เสนอไปยังกระทรวงมหาดไทยเพื่อเสนอต่อคณะกรรมการ กรอ. ส่วนกลาง นั้น

คณะกรรมการร่วมภาครัฐและเอกชนเพื่อแก้ไขปัญหาทางเศรษฐกิจ (กรอ.) ได้ประชุมครั้งที่ ๑/๒๕๕๗  
เมื่อวันที่ ๑๖ กรกฎาคม ๒๕๕๗ ณ ห้องประชุมศูนย์ปฏิบัติการกองทัพบก (ศปก.ทบ.) ชั้น ๕ อาคาร ๑ กองบัญชาการ  
กองทัพบก ถนนราชดำเนินนอก กรุงเทพฯ มีมติมอบหมายให้กระทรวงมหาดไทยรับไปพิจารณาปรับปรุงองค์ประกอบ  
ของคณะกรรมการ กรอ.จังหวัดและ กรอ.กลุ่มจังหวัด ให้เหมาะสมและสอดคล้องกับแผนยุทธศาสตร์จังหวัด  
รวมทั้งพิจารณาจัดประชุมในห้วงเวลาที่สอดคล้องกับการประชุมคณะกรรมการ กรอ. ส่วนกลาง รายละเอียด  
ตามสิ่งที่ส่งมาด้วย ๑

เพื่อให้การดำเนินงานความร่วมมือภาครัฐและเอกชนเพื่อแก้ไขปัญหาทางเศรษฐกิจจังหวัดและ  
กลุ่มจังหวัดเป็นไปตามมติที่ประชุมคณะกรรมการ กรอ. ดังกล่าว จึงขอให้จังหวัดและกลุ่มจังหวัดดำเนินการ ดังนี้

๑. ปรับปรุงองค์ประกอบของคณะกรรมการ กรอ.จังหวัดและ กรอ.กลุ่มจังหวัด ให้เหมาะสม  
สอดคล้องกับทิศทางการพัฒนาจังหวัดและกลุ่มจังหวัด อาทิ แผนพัฒนาจังหวัดและแผนพัฒนา  
กลุ่มจังหวัด มุ่งเน้นทางด้านการท่องเที่ยว และด้านการค้าชายแดน ให้จังหวัดและกลุ่มจังหวัดพิจารณาแต่งตั้งผู้มีความรู้  
ความสามารถ และเชี่ยวชาญด้านการท่องเที่ยว และด้านการค้าชายแดน เข้ามาร่วมเป็นกรรมการ ทั้งนี้ ในการแต่งตั้ง  
คณะกรรมการ กรอ.จังหวัดและ กรอ.กลุ่มจังหวัด ให้อยู่ในดุลยพินิจของผู้ว่าราชการจังหวัด และหัวหน้ากลุ่มจังหวัด  
โดยคณะกรรมการฯ จะต้องมีส่วนของหน่วยงานภาครัฐและเอกชนที่ใกล้เคียงกัน

๒. จัดให้มีการประชุมคณะกรรมการ กรอ.จังหวัด อย่างน้อยเดือนละ ๑ ครั้ง และคณะกรรมการ  
กรอ.กลุ่มจังหวัด อย่างน้อย ๑ - ๒ เดือน/ครั้ง โดยเรื่องที่ผ่านมาการพิจารณาของคณะกรรมการ กรอ.จังหวัดและ  
กรอ.กลุ่มจังหวัด ให้ดำเนินการเสนอเรื่องผ่านช่องทางการเสนอเรื่อง ๓ ช่องทาง รายละเอียดตามสิ่งที่ส่งมาด้วย ๒

๓. ให้รายงานผลการประชุมคณะกรรมการ กรอ.จังหวัด เป็นประจำทุกเดือนอย่างน้อยเดือนละ  
๑ ครั้ง และคณะกรรมการ กรอ.กลุ่มจังหวัด อย่างน้อย ๑ - ๒ เดือน/ครั้ง ตามแบบ กรอ.๑ กรณีที่มีการพิจารณา  
โครงการ/กิจกรรมและสามารถยุติเรื่องได้ที่จังหวัด/กลุ่มจังหวัดให้รายงานตามแบบ กรอ.๒ และในกรณีที่มีโครงการ/  
กิจกรรมขอรับการสนับสนุนจาก กรอ.ส่วนกลางให้จังหวัด/กลุ่มจังหวัดจัดส่งรายงานตามแบบ กรอ.๒ พร้อมทั้ง

/แบบ กรอ.๓...

แบบ กรอ.๓ ให้กระทรวงมหาดไทยเพื่อพิจารณากลับกรองประเด็นข้อเสนอผ่านคณะทำงานร่วมระหว่างภาครัฐและเอกชนกลับกรองก่อนเสนอคณะกรรมการ กรอ.ส่วนกลาง ซึ่งกำหนดประชุมทุกสัปดาห์ที่ ๓ ของเดือน

ทั้งนี้ สามารถดูรายละเอียดความเคลื่อนไหวเรื่องที่เกี่ยวข้องกับ กรอ. ได้ที่ [WWW.jpp.moi.go.th](http://WWW.jpp.moi.go.th) และประสานรายละเอียดเพิ่มเติมได้ที่นายจักรกฤษ อ่ำลำยอง นักวิเคราะห์นโยบายและแผนชำนาญการ โทรศัพท์ ๐๘-๐๙๙๒-๑๐๒๘

จึงเรียนมาเพื่อพิจารณาดำเนินการต่อไป

ขอแสดงความนับถือ

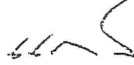

(นายแก่นเพชร ช่วงรังษี)

รองปลัดกระทรวงมหาดไทย ปฏิบัติราชการแทน  
ปลัดกระทรวงมหาดไทย

สำนักงานปลัดกระทรวงมหาดไทย  
สำนักพัฒนาและส่งเสริมการบริหารราชการจังหวัด  
โทร./โทรสาร ๐-๒๒๒๔-๑๘๔๓ , ๕๐๕๑๓

# ด่วนที่สุด

ที่ นร ๑๑๐๔/๒๕๕๔



กระทรวงพาณิชย์  
เลขที่ ๒๖ ๑๐ ๒๕๕๔  
๕๖๒  
สำนักงานคณะกรรมการ

พัฒนาการเศรษฐกิจและสังคมแห่งชาติ  
๕๖๒ ถนนกรุงเกษม กรุงเทพฯ ๑๐๑๐๐

๒๔ กรกฎาคม ๒๕๕๗

เรื่อง มติคณะกรรมการร่วมภาครัฐและเอกชนเพื่อแก้ไขปัญหาทางเศรษฐกิจ (กรอ.) ครั้งที่ ๑/๒๕๕๗  
เรียน ปลัดกระทรวงมหาดไทย  
สิ่งที่ส่งมาด้วย สำเนาหนังสือสำนักงานคณะกรรมการพัฒนาการเศรษฐกิจและสังคมแห่งชาติ ด่วนที่สุด  
ที่ นร ๑๑๐๔/๒๕๕๗ ลงวันที่ ๑๙ กรกฎาคม ๒๕๕๗

สำนักงานคณะกรรมการ  
พัฒนาการเศรษฐกิจและสังคม  
เลขที่ ๑๐๘๕  
วันที่ ๒๖ ก.ค. ๒๕๕๗  
นาย  
นาย  
นาย

ด้วย คณะกรรมการร่วมภาครัฐและเอกชนเพื่อแก้ไขปัญหาทางเศรษฐกิจ (กรอ.) ในคราว  
ประชุมครั้งที่ ๑/๒๕๕๗ เมื่อวันที่ ๑๖ กรกฎาคม ๒๕๕๗ ได้มีการพิจารณาเรื่องที่เกี่ยวข้องกับอำนาจหน้าที่  
ของกระทรวงมหาดไทย รวม ๓ เรื่อง และได้มีมติดังนี้

๑. การพัฒนาและปรับปรุงแก้ไขปัญหามาจากการวางและจัดทำผังเมือง มอบหมายให้  
กระทรวงมหาดไทย กรมโยธาธิการและผังเมืองรับข้อเสนอด้านการพัฒนาและปรับปรุงแก้ไขปัญหาการวางและ  
จัดทำผังเมืองของภาคเอกชนไปเสนอคณะกรรมการผังเมืองพิจารณาในประเด็นที่สามารถดำเนินการได้ทันที  
เพื่อนำเสนอคณะกรรมการรักษาความสงบแห่งชาติพิจารณาภายใน ๑ เดือน สำหรับประเด็นที่ยังไม่สามารถดำเนินการ  
ได้ทันทีเห็นควรเสนอคณะรัฐมนตรีชุดใหม่ต่อไป และมอบหมายให้ฝ่ายกฎหมายและกระบวนการยุติธรรม/คณะ  
รักษาความสงบแห่งชาติรับไปพิจารณาในประเด็นการกำหนดผังเมืองรวมที่ไม่มีการสิ้นสุดอายุการบังคับใช้

๒. การขอให้เร่งรัดฟื้นฟูเศรษฐกิจและการท่องเที่ยวมาตรการระยะเร่งด่วน (๑-๓  
เดือน ก่อนเข้าสู่ช่วงเทศกาลท่องเที่ยว High Season)

๒.๑ มอบหมายให้กระทรวงการต่างประเทศและกระทรวงการคลังรับไป  
พิจารณายกเลิกค่าธรรมเนียมการตรวจลงตราสำหรับนักท่องเที่ยวจีนเป็นเวลา ๓ เดือนในช่วงเดือนสิงหาคม-  
ตุลาคม ๒๕๕๗ เพื่อรองรับช่วงเทศกาลท่องเที่ยว (High Season) และมอบหมายสภาอุตสาหกรรมท่องเที่ยว  
แห่งประเทศไทยและหน่วยงานที่เกี่ยวข้องประเมินความคุ้มค่าและผลจากการดำเนินการยกเลิกค่าธรรมเนียม  
ดังกล่าว เพื่อพิจารณาความเหมาะสมในการขยายเวลาการยกเว้นค่าธรรมเนียมฯ รวมทั้งประสานหน่วยงานที่  
เกี่ยวข้องจัดทำมาตรการเสริมอื่นๆ เพื่อสร้างแรงจูงใจให้นักท่องเที่ยวต่างชาติมาประเทศไทยมากขึ้น

๒.๒ มอบหมายให้กระทรวงการคลังทำหนังสือแจ้งเวียนหน่วยงานภาครัฐและ  
รัฐวิสาหกิจให้เพิ่มกิจกรรมการประชุม สัมมนา และฝึกอบรมภายในประเทศ โดยเฉพาะในช่วงปีงบประมาณ  
พ.ศ. ๒๕๕๗ เพื่อกระตุ้นการท่องเที่ยวภายในประเทศ ซึ่งสอดคล้องกับมาตรการเพิ่มประสิทธิภาพการใช้จ่าย  
งบประมาณภาครัฐของคณะรักษาความสงบแห่งชาติ และมอบหมายให้กระทรวงมหาดไทยดำเนินการ  
ตามกฎหมายกับสถานที่พักที่ประกอบธุรกิจติดต่อพระราชบัญญัติโรงแรม พ.ศ. ๒๕๕๗ อย่างเข้มงวด

๓. แผนการดำเนินงานของคณะกรรมการ กรอ. คณะกรรมการ กรอ. ได้มีมติ  
เห็นชอบให้ฝ่ายเลขานุการคณะกรรมการ กรอ. กำหนดให้จัดประชุมคณะกรรมการ กรอ. เพื่อพิจารณาข้อเสนอ  
ของภาคเอกชนทั้งส่วนกลางและกลุ่มจังหวัดทุกสัปดาห์ที่ ๓ ของเดือน และมอบหมายให้กระทรวงมหาดไทย  
รับไปพิจารณาปรับปรุงองค์ประกอบของคณะกรรมการ กรอ. จังหวัดและกลุ่มจังหวัดให้เหมาะสมและ

สอดคล้องกับแผนยุทธศาสตร์จังหวัด รวมทั้งพิจารณาจัดประชุมในห้วงเวลาที่สอดคล้องกับการประชุมคณะกรรมการ กรอ. ส่วนกลาง

(รายละเอียดปรากฏตามสิ่งที่ส่งมาด้วย)

สำนักงานคณะกรรมการพัฒนาการเศรษฐกิจและสังคมแห่งชาติ ในฐานะฝ่ายเลขานุการ ได้นำผลการประชุมคณะกรรมการ กรอ. ครั้งที่ ๑/๒๕๕๗ เสนอที่ประชุมคณะรักษาความสงบแห่งชาติ (คสช.) เมื่อวันที่ ๒๒ กรกฎาคม ๒๕๕๗ โดยที่ประชุม คสช. มีมติอนุมัติตามมติที่ประชุมคณะกรรมการ กรอ. ครั้งที่ ๑/๒๕๕๗ ในกรณีนี้ สำนักงานฯ ใคร่ขอแจ้งมติคณะกรรมการ กรอ. ดังกล่าวข้างต้น มายังกระทรวงมหาดไทย เพื่อดำเนินการตามมติในส่วนที่เกี่ยวข้อง และขอได้โปรดแจ้งผลการดำเนินการไปยังสำนักงานฯ เพื่อจะได้นำเสนอคณะกรรมการ กรอ. ต่อไป อนึ่ง เมื่อสำนักเลขาธิการคณะรัฐมนตรี แจ้งผลการประชุม คสช. เมื่อวันที่ ๒๒ กรกฎาคม ๒๕๕๗ ให้สำนักงานฯ ทราบอย่างเป็นทางการแล้ว สำนักงานฯ จะมีหนังสือแจ้งมายังกระทรวงมหาดไทยอีกครั้งหนึ่ง

จึงเรียนมาเพื่อโปรดพิจารณาดำเนินการต่อไปด้วย จะขอบคุณยิ่ง

ขอแสดงความนับถือ



(นายอาคม เต็มพิทยาไพสิฐ)

เลขาธิการคณะกรรมการพัฒนาการเศรษฐกิจและสังคมแห่งชาติ  
กรรมการและเลขานุการ  
คณะกรรมการร่วมภาครัฐและเอกชนเพื่อแก้ไขปัญหาทางเศรษฐกิจ

สำนักพัฒนาขีดความสามารถในการแข่งขันทางเศรษฐกิจ

โทร. ๐ ๒๒๘๐ ๔๐๘๕ ต่อ ๓๖๐๕ โทรสาร ๐ ๒๒๘๑ ๑๘๒๑

ผู้ประสานงาน นางสาวรณิพร เรณางกูร โทร ๐๘๑ ๙๑๔ ๓๕๙๙ อีเมล [raneeporn@nesdb.go.th](mailto:raneeporn@nesdb.go.th)



ด้านที่สุด

## บันทึกข้อความ

สิ่งที่ส่งมาด้วย

ส่วนราชการ สำนักงานคณะกรรมการพัฒนาการเศรษฐกิจและสังคมแห่งชาติ โทร. ๐๒-๒๘๒๐๘๑๑.....

ที่ นร.๑๑๐๔/๒๕๕๙..... วันที่ ๑๙ กรกฎาคม ๒๕๕๙.....

เรื่อง ผลการประชุมคณะกรรมการร่วมภาครัฐและเอกชนเพื่อแก้ไขปัญหาทางเศรษฐกิจ (กรอ.) ครั้งที่ ๑/๒๕๕๙

เรียน หัวหน้าคณะรักษาความสงบแห่งชาติ

ตามที่สำนักงานคณะกรรมการพัฒนาการเศรษฐกิจและสังคมแห่งชาติ (สศช.) ในฐานะฝ่ายเลขานุการคณะกรรมการ กรอ. ขอเสนอเรื่อง ผลการประชุมคณะกรรมการ กรอ. ครั้งที่ ๑/๒๕๕๙ มาเพื่อคณะรักษาความสงบแห่งชาติพิจารณา โดยเรื่องที่เสนอเข้าข่ายตามประกาศคณะรักษาความสงบแห่งชาติ ฉบับที่ ๑๐/๒๕๕๙ เรื่องให้อำนาจหน้าที่ของนายกรัฐมนตรี เป็นอำนาจหน้าที่ของหัวหน้าคณะรักษาความสงบแห่งชาติ ทั้งนี้เรื่องดังกล่าวมีรายละเอียด ดังนี้

### ๑. เหตุผลความจำเป็นที่ต้องเสนอคณะรักษาความสงบแห่งชาติ

คำสั่งคณะรักษาความสงบแห่งชาติ ที่ ๖๗/๒๕๕๙ เรื่อง แต่งตั้งคณะกรรมการร่วมภาครัฐและเอกชนเพื่อแก้ไขปัญหาทางเศรษฐกิจ (กรอ.) มีอำนาจหน้าที่พิจารณาและเสนอแนะแนวทางและมาตรการต่อคณะรักษาความสงบแห่งชาติ ในการแก้ไขปัญหาและอุปสรรคทางเศรษฐกิจ การค้า การลงทุนของภาคเอกชนทั้งในส่วนกลางและภูมิภาค รวมทั้งให้ภาคเอกชนร่วมกับภาครัฐในการขับเคลื่อนเศรษฐกิจให้เจริญเติบโตและสามารถแข่งขันได้อย่างมีประสิทธิภาพและยั่งยืน

### ๒. สาระสำคัญ

คณะกรรมการ กรอ. ได้มีการประชุมครั้งที่ ๑/๒๕๕๙ เมื่อวันที่ ๑๖ กรกฎาคม ๒๕๕๙ ณ ห้องประชุมศูนย์ปฏิบัติการกองทัพบก (ศปก.ทบ.) ชั้น ๕ อาคาร ๑ กองบัญชาการกองทัพบก โดยมีหัวหน้าคณะรักษาความสงบแห่งชาติเป็นประธาน และได้พิจารณาข้อเสนอของภาคเอกชน ๕ สถาบัน ประกอบด้วย สภาหอการค้าแห่งประเทศไทย สภาอุตสาหกรรมแห่งประเทศไทย สมาคมธนาคารไทย สภาอุตสาหกรรมท่องเที่ยวแห่งประเทศไทย และสภาธุรกิจตลาดทุนไทย รวม ๖ เรื่อง ๑๖ ประเด็น แล้ว ที่ประชุมคณะกรรมการ กรอ. ได้มีมติ ดังนี้

๒.๑ ข้อเสนอด้านการส่งเสริมการค้าและการลงทุนทั้งในประเทศและต่างประเทศ ประกอบด้วย ๕ ประเด็น ดังนี้

๒.๑.๑ การขยายเวลามาตรการสำหรับเขตพัฒนาพิเศษเฉพาะกิจจังหวัดชายแดนภาคใต้ เห็นชอบการขยายเวลามาตรการสำหรับเขตพัฒนาพิเศษเฉพาะกิจจังหวัดชายแดนภาคใต้ ออกไปอีก ๓ ปี โดยมอบหมายให้กระทรวงการคลัง ร่วมกับกระทรวงแรงงาน สำนักงานคณะกรรมการส่งเสริมการลงทุน และสำนักงานคณะกรรมการพัฒนาการเศรษฐกิจและสังคมแห่งชาติไปพิจารณาในรายละเอียด และนำเสนอต่อคณะรักษาความสงบแห่งชาติ ภายในเดือนกรกฎาคม ๒๕๕๙

๒.๑.๒ การแก้ไขปัญหาการบริหารจัดการแรงงานแห่งชาติ โดย

(๑) มอบหมายให้คณะกรรมการนโยบายการจัดการจัดการปัญหาแรงงานต่างด้าวและการค้ามนุษย์ (กนร.) ดำเนินการแก้ไขปัญหาลูกจ้าง โดยให้ภาคเอกชนมีส่วนร่วมดำเนินการ โดยให้คำนึงถึงความสมดุลทั้งในมิติด้านความมั่นคง มิติด้านเศรษฐกิจ และมิติด้านสิทธิมนุษยชน เพื่อให้มีแนวทางการแก้ปัญหาที่มีประสิทธิภาพและเกิดประโยชน์ต่อประเทศอย่างแท้จริง

(๒) มอบหมายให้กระทรวงแรงงานพิจารณาปรับกระบวนการต่อใบอนุญาตทำงาน (Work Permit) ของคนต่างด้าวให้คล่องตัวขึ้น โดยให้แยกประเภทระหว่างแรงงานทักษะต่ำกับแรงงานทักษะสูงและวิชาชีพ

(๓) มอบหมายให้กระทรวงการต่างประเทศพิจารณาความเหมาะสมในการออกวีซ่าประเภทต่างๆ เพื่อความรอบคอบในทุกมิติในระยะต่อไป

๒.๑.๓ การส่งเสริมและอำนวยความสะดวกการค้าชายแดนและการค้าข้ามแดน โดย

(๑) มอบหมายให้คณะกรรมการนโยบายเขตพัฒนาเศรษฐกิจพิเศษ (กนพ.) พิจารณารายละเอียดการปรับปรุงด้านสะเดา จังหวัดสงขลา และการขยายเวลาเปิด-ปิดของด่านชายแดนที่สำคัญ รวมทั้งจุดตำแหน่งที่ตั้งสะพานข้ามระหว่างไทยและสาธารณรัฐแห่งสหภาพเมียนมาร์ แห่งที่สอง

(๒) มอบหมายให้กระทรวงการต่างประเทศเจรจาแก้ไขปัญหาคารขนส่งทางถนนระหว่างไทยและมาเลเซียให้มีความเสมอภาคและเท่าเทียมในสิทธิการใช้ประโยชน์ของการใช้เส้นทาง โดยยึดหลักต่างตอบแทน (Reciprocity Principle)

(๓) มอบหมายให้กระทรวงคมนาคมเร่งดำเนินการปรับปรุงและพัฒนาด่านชายแดนที่สำคัญ และจัดเตรียมงบประมาณในส่วนที่ไม่เพียงพอสำหรับการก่อสร้างถนนสายแม่สอดเมียวดี เพื่อให้สามารถดำเนินการได้อย่างต่อเนื่อง

๒.๑.๔ การเร่งรัดการส่งเสริมและผลักดันเขตเศรษฐกิจพิเศษให้เกิดผลเป็นรูปธรรม มอบหมายให้ สศช. ในฐานะฝ่ายเลขานุการคณะกรรมการนโยบายเขตพัฒนาเศรษฐกิจพิเศษ (กนพ.) รับไปประสานหน่วยงานที่เกี่ยวข้องเพื่อให้ดำเนินงานให้เป็นไปตามมติ กนพ. ครั้งที่ ๑/๒๕๕๗ เมื่อวันที่ ๑๕ กรกฎาคม ๒๕๕๗ ทั้งในด้านกฎหมาย กฎระเบียบ และกลไกการดำเนินงานที่เกี่ยวข้อง รวมถึงแนวทางการจัดการแรงงานต่างด้าวที่เข้ามาทำงานในเขตเศรษฐกิจพิเศษ

๒.๑.๕ การจัดตั้งคณะกรรมการวาง Road Map และขับเคลื่อนสินค้าเกษตร อาหาร และพลังงานทดแทนจากสินค้าเกษตร โดย

(๑) มอบหมายให้กระทรวงเกษตรและสหกรณ์ เป็นเจ้าภาพหลักร่วมกับกระทรวงพาณิชย์ รับข้อเสนอยุทธศาสตร์ข้าวและชาวนาไทยไปพิจารณาในรายละเอียด และให้นำเสนอคณะกรรมการนโยบายและบริหารจัดการข้าว (นบข.) ก่อนนำเสนอคณะรักษาความสงบแห่งชาติ ภายใน ๑๕ วัน สำหรับพืชเกษตรอื่นให้ตั้งคณะอนุกรรมการภายใต้คณะกรรมการ กรอ. ขึ้นมาจัดทำยุทธศาสตร์สินค้าเกษตรอื่น เพื่อเสนอต่อคณะกรรมการ กรอ. ในการประชุมครั้งต่อไป



(๒) มอบหมายให้กระทรวงพาณิชย์ และกระทรวงการคลัง พิจารณาความเหมาะสมและความเป็นไปได้ในการโอนถ่ายตลาดสินค้าเกษตรล่วงหน้าแห่งประเทศไทยไปอยู่ ภายใต้การกำกับดูแลของกระทรวงการคลัง โดยคำนึงถึงวัตถุประสงค์ของการจัดตั้งตลาดประกอบการ พิจารณาด้วย

๒.๒ ข้อเสนอด้านการส่งเสริมอุตสาหกรรม ประกอบด้วย ๒ ประเด็น ดังนี้

๒.๒.๑ โครงการคูปองนวัตกรรมเพื่อพัฒนาขีดความสามารถ SMEs ไปสู่ประชาคมเศรษฐกิจอาเซียน ระยะที่ ๒ (๒๕๕๗-๒๕๕๙) มอบหมายให้กระทรวงวิทยาศาสตร์และเทคโนโลยี โดยสำนักงานนวัตกรรมแห่งชาติ จัดสรรงบประมาณจำนวน ๕๐๐ ล้านบาท จากกองทุนพัฒนานวัตกรรมหรือเม็ดเงินที่มีอยู่แล้วเพื่อดำเนินโครงการคูปองนวัตกรรมเพื่อพัฒนาขีดความสามารถ SMEs ไปสู่ประชาคมเศรษฐกิจอาเซียน ระยะที่ ๒ (๒๕๕๗-๒๕๕๙) ในปี ๒๕๕๘ และให้สภาอุตสาหกรรมแห่งประเทศไทยพิจารณาปรับสัดส่วนให้ผู้ประกอบการภาคเอกชนสมทบค่าใช้จ่ายเพิ่มขึ้นตามแนวทางการกระจายความเสี่ยง (Risk Sharing) เพื่อให้สามารถสนับสนุน SMEs ที่มีศักยภาพได้มากขึ้น สำหรับปีงบประมาณ พ.ศ. ๒๕๕๙-๒๕๖๐ เห็นควรให้เร่งรัดการประเมินผลการดำเนินโครงการฯ ในระยะแรกให้เสร็จสิ้นก่อนพิจารณาขอรับการสนับสนุนงบประมาณ

๒.๒.๒ การพัฒนาและปรับปรุงแก้ไขปัญหาจากการวางและจัดทำผังเมือง มอบหมายให้กระทรวงมหาดไทย กรมโยธาธิการและผังเมืองรับข้อเสนอด้านการพัฒนาและปรับปรุงแก้ไขปัญหาคารวางและจัดทำผังเมืองของภาคเอกชนไปเสนอคณะกรรมการผังเมืองพิจารณาในประเด็นที่สามารถดำเนินการได้ทันที เพื่อนำเสนอคณะรักษาความสงบแห่งชาติพิจารณาภายใน ๑ เดือน สำหรับประเด็นที่ยังไม่สามารถดำเนินการได้ทันทีเห็นควรเสนอคณะรัฐบาลชุดใหม่ต่อไป และมอบหมายให้ฝ่ายกฎหมายและกระบวนการยุติธรรม/คณะรักษาความสงบแห่งชาติรับไปพิจารณาในประเด็นการกำหนดผังเมืองรวมที่ไม่มีกรณีสิ้นสุดอายุการบังคับใช้

๒.๓ ข้อเสนอด้านการส่งเสริมการท่องเที่ยว ประกอบด้วย ๒ ประเด็น ดังนี้

๒.๓.๑ การขอให้เร่งรัดฟื้นฟูเศรษฐกิจและการท่องเที่ยวมาตรการระยะเร่งด่วน (๑-๓ เดือนก่อนเข้าสู่ช่วงเทศกาลท่องเที่ยว High Season) โดย

(๑) มอบหมายให้กระทรวงการต่างประเทศและกระทรวงการคลัง รับไปพิจารณายกเว้นค่าธรรมเนียมการตรวจลงตราสำหรับนักท่องเที่ยวจีนเป็นเวลา ๓ เดือนในช่วงเดือนสิงหาคม-ตุลาคม ๒๕๕๗ เพื่อรองรับช่วงเทศกาลท่องเที่ยว (High Season) และมอบหมายสภาอุตสาหกรรมท่องเที่ยวแห่งประเทศไทยและหน่วยงานที่เกี่ยวข้องประเมินความคุ้มค่าและผลจากการดำเนินการยกเว้นค่าธรรมเนียมดังกล่าว เพื่อพิจารณาความเหมาะสมในการขยายเวลาการยกเว้นค่าธรรมเนียมฯ รวมทั้งประสานหน่วยงานที่เกี่ยวข้องจัดทำมาตรการเสริมอื่นๆ เพื่อสร้างแรงจูงใจให้นักท่องเที่ยวต่างชาติมาประเทศไทยมากขึ้น

(๒) มอบหมายให้กระทรวงการคลังทำหนังสือแจ้งเวียนหน่วยงานภาครัฐและรัฐวิสาหกิจให้เพิ่มกิจกรรมการประชุม สัมมนา และฝึกอบรมภายในประเทศ โดยเฉพาะในช่วงปีงบประมาณ พ.ศ. ๒๕๕๗ เพื่อกระตุ้นการท่องเที่ยวภายในประเทศ ซึ่งสอดคล้องกับมาตรการเพิ่มประสิทธิภาพการใช้จ่ายงบประมาณภาครัฐของคณะรักษาความสงบแห่งชาติ และมอบหมายให้กระทรวงมหาดไทยดำเนินการตามกฎหมายกับสถานที่พักที่ประกอบธุรกิจขัดต่อพระราชบัญญัติโรงแรม พ.ศ. ๒๕๕๗ อย่างเข้มงวด

๒.๓.๒ การสนับสนุนบทบาทของคณะกรรมการนโยบายการท่องเที่ยวแห่งชาติตามพระราชบัญญัตินโยบายการท่องเที่ยวแห่งชาติ พ.ศ. ๒๕๕๑ มอบหมายให้กระทรวงการท่องเที่ยวและกีฬา รับผิดชอบดำเนินการสนับสนุนบทบาทของคณะกรรมการนโยบายการท่องเที่ยวแห่งชาติ โดยให้มีการจัดประชุมอย่างสม่ำเสมอ และเป็นกลไกหลักในการแก้ปัญหาและพัฒนาศักยภาพด้านการท่องเที่ยวตามแผนพัฒนาการท่องเที่ยวแห่งชาติ รวมทั้งเร่งออกกฎกระทรวงกำหนดเขตพัฒนาการท่องเที่ยวนำร่อง ๘ เขต และโครงสร้างคณะกรรมการพัฒนาการท่องเที่ยวในแต่ละเขต ภายใต้แนวทางการพัฒนาแหล่งท่องเที่ยวที่มีศักยภาพ ๘ กลุ่มท่องเที่ยว ได้แก่ (๑) กลุ่มท่องเที่ยวอารยธรรมล้านนาและภาคเหนือตอนบน (๒) กลุ่มท่องเที่ยวมรดกโลกเชื่อมโยงการท่องเที่ยวเชิงนิเวศ (๓) กลุ่มท่องเที่ยวอารยธรรมอีสานใต้ (๔) กลุ่มท่องเที่ยววิถีชีวิตลุ่มแม่น้ำโขง (๕) กลุ่มท่องเที่ยววิถีชีวิตลุ่มแม่น้ำภาคกลาง (๖) กลุ่มท่องเที่ยว Active Beach (๗) กลุ่มท่องเที่ยว Royal Coast และ (๘) กลุ่มท่องเที่ยวมหัศจรรย์สองสมุทร

๒.๔ ข้อเสนอด้านการพัฒนาโครงข่ายคมนาคมและระบบโลจิสติกส์ ประกอบด้วย ๓ ประเด็น ดังนี้

๒.๔.๑ แนวทางการบริหารจัดการโครงสร้างพื้นฐานและระบบโลจิสติกส์ของประเทศไทยของภาคเอกชน มอบหมายให้ฝ่ายกฎหมายและกระบวนการยุติธรรม/คณะรักษาความสงบแห่งชาติ พิจารณาเร่งรัดการออกร่างพระราชบัญญัติการรับขนทางอากาศระหว่างประเทศ พ.ศ. ... ตามขั้นตอนต่อไป

๒.๔.๒ การใช้กองทุนรวมโครงสร้างพื้นฐาน (Infrastructure Fund) เป็นทางเลือกหนึ่งในการระดมทุน มอบหมายให้กระทรวงการคลังรับไปศึกษารายละเอียดการใช้กองทุนรวมโครงสร้างพื้นฐาน เพื่อเสนอหัวหน้าฝ่ายเศรษฐกิจ คณะรักษาความสงบแห่งชาติ ก่อนเสนอคณะรักษาความสงบแห่งชาติพิจารณาต่อไป

๒.๔.๓ การแก้ไขปัญหาน้ำภาคตะวันออก มอบหมายให้คณะกรรมการกำหนดนโยบายและการบริหารจัดการทรัพยากรน้ำรับไปดำเนินการเร่งรัดการแก้ไขปัญหาภาคตะวันออก โดยเร็ว ได้แก่ (๑) การผลักดันการผันน้ำจากอ่างเก็บน้ำประแสร์ต่อเนื่องอย่างน้อย ๑๒๐ ล้านลูกบาศก์เมตร ตั้งแต่เดือนสิงหาคม ๒๕๕๗ ถึงเดือนกันยายน ๒๕๕๘ (๒) การลดการผันน้ำจากจังหวัดระยองไปช่วยจังหวัดชลบุรี อย่างน้อย ๒๕ ล้านลูกบาศก์เมตร และ (๓) เร่งรัดโครงการบริหารจัดการน้ำภาคตะวันออก โดยเร่งก่อสร้างรางคอนกรีตตามแนวคลองน้ำแดง ระยะทาง ๒.๕ กิโลเมตร (เป็นคลองเชื่อมระหว่างอ่างเก็บน้ำประแสร์ไปยังอ่างเก็บน้ำคลองใหญ่) และเสนอคณะรักษาความสงบแห่งชาติพิจารณาต่อไป

๒.๕ ข้อเสนอด้านการแก้ไขกฎระเบียบที่เป็นอุปสรรคต่อการประกอบธุรกิจ ประกอบด้วย ๒ ประเด็น ดังนี้

๒.๕.๑ การปรับปรุงและแก้ไขกฎหมายที่เป็นอุปสรรคต่อการส่งเสริมศักยภาพและขีดความสามารถในการแข่งขันเชิงธุรกิจ การค้า และการลงทุนของประเทศไทย มอบหมายให้ฝ่ายกฎหมายและกระบวนการยุติธรรม/คณะรักษาความสงบแห่งชาติ รับไปพิจารณาดำเนินการปรับปรุงและแก้ไขกฎหมายที่เป็นอุปสรรคต่อการส่งเสริมศักยภาพและขีดความสามารถในการแข่งขันเชิงธุรกิจ การค้า และการลงทุนของประเทศไทย โดยให้ภาคเอกชนจัดทำข้อสังเกตต่อร่างกฎหมายที่เกี่ยวข้องมาเสนอให้ฝ่ายกฎหมายและกระบวนการยุติธรรม/คณะรักษาความสงบแห่งชาติ เพื่อประกอบการพิจารณา

๒.๕.๒ การขยายระดับการค้ำประกันความสูญเสียของบริษัทประกัน  
สินเชื่ออุตสาหกรรมขนาดย่อม (บสย.) มอบหมายให้กระทรวงการคลังเป็นหน่วยงานหลัก ร่วมกับธนาคาร  
แห่งประเทศไทย และสมาคมธนาคารไทย พิจารณาความเป็นไปได้และข้อดีข้อเสียที่จะเกิดขึ้นตามมาของการ  
ขยายระดับการค้ำประกันจากเดิมค้ำประกันความสูญเสียจากระดับสูงสุดที่ร้อยละ ๑๘ เป็นร้อยละ ๕๐ รวมทั้ง  
ประสิทธิภาพการดำเนินงานของบริษัทประกันสินเชื่ออุตสาหกรรมขนาดย่อมให้สอดคล้องกับสถานการณ์  
เศรษฐกิจไทยในปัจจุบันและในอนาคต และเสนอคณะกรรมการรักษาความสงบแห่งชาติพิจารณาต่อไป

## ๒.๖ เรื่องอื่นๆ ประกอบด้วย ๒ ประเด็น ดังนี้

๒.๖.๑ แผนการดำเนินงานของคณะกรรมการ กรอ. เห็นชอบให้  
ฝ่ายเลขานุการคณะกรรมการ กรอ. กำหนดให้จัดประชุมคณะกรรมการ กรอ. เพื่อพิจารณาข้อเสนอ  
ของภาคเอกชนทั้งส่วนกลางและกลุ่มจังหวัดทุกสัปดาห์ที่ ๓ ของเดือน และมอบหมายให้กระทรวงมหาดไทย  
รับไปพิจารณาปรับปรุงองค์ประกอบของคณะกรรมการ กรอ. จังหวัดและกลุ่มจังหวัดให้เหมาะสมและ  
สอดคล้องกับแผนยุทธศาสตร์จังหวัด รวมทั้งพิจารณาจัดประชุมในห้วงเวลาที่สอดคล้องกับการประชุม  
คณะกรรมการ กรอ. ส่วนกลาง

๒.๖.๒ การแต่งตั้งกรรมการในคณะกรรมการ กรอ.เพิ่มเติม เห็นชอบ  
การแต่งตั้งกรรมการในคณะกรรมการ กรอ. เพิ่มเติม ดังนี้ (๑) รองหัวหน้าคณะกรรมการรักษาความสงบแห่งชาติ/  
หัวหน้าฝ่ายความมั่นคง (๒) รองหัวหน้าคณะกรรมการรักษาความสงบแห่งชาติ/หัวหน้าฝ่ายสังคมจิตวิทยา  
(๓) เลขาธิการคณะกรรมการรักษาความสงบแห่งชาติ (๔) รองหัวหน้าฝ่ายเศรษฐกิจ/คณะกรรมการรักษาความสงบแห่งชาติ และ  
(๕) หัวหน้าฝ่ายกฎหมายและกระบวนการยุติธรรม/คณะกรรมการรักษาความสงบแห่งชาติ โดยให้มีผลตั้งแต่วันที่ ๑๖  
กรกฎาคม ๒๕๕๗ เป็นต้นไป

### ๓. ข้อเสนอของส่วนราชการ

อนุมัติตามมติที่ประชุมคณะกรรมการ กรอ. ครั้งที่ ๑/๒๕๕๗ ตามข้อ ๒

จึงเรียนมาเพื่อโปรดพิจารณานำเสนอคณะกรรมการรักษาความสงบแห่งชาติ เพื่อพิจารณาต่อไปด้วย  
จะขอขอบคุณยิ่ง

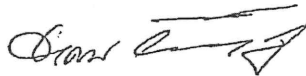

(นายอาคม เติมพิทยาไพสิฐ)

เลขาธิการคณะกรรมการพัฒนาการเศรษฐกิจและสังคมแห่งชาติ  
กรรมการและเลขานุการ  
คณะกรรมการร่วมภาครัฐและเอกชนเพื่อแก้ไขปัญหาทางเศรษฐกิจ

ค.น.น.น.

ที่ มท 0212.3/ว 1292



กระทรวงมหาดไทย.

ถนนอัษฎางค์ กทม. 10200

๒๗ เมษายน 2552

เรื่อง การแต่งตั้งคณะกรรมการร่วมภาครัฐและเอกชนเพื่อแก้ไขปัญหาทางเศรษฐกิจจังหวัด และกลุ่มจังหวัด

เรียน ผู้ว่าราชการจังหวัดทุกจังหวัด หัวหน้ากลุ่มจังหวัด 18 กลุ่มจังหวัด

- สิ่งที่ส่งมาด้วย 1. องค์ประกอบคณะกรรมการร่วมภาครัฐและเอกชนเพื่อแก้ไขปัญหาทางเศรษฐกิจจังหวัด และกลุ่มจังหวัด จำนวน 2 ชุด
2. โครงสร้างการบริหารราชการจังหวัดแบบบูรณาการ จำนวน 1 ชุด

ด้วย คณะกรรมการร่วมภาครัฐและเอกชนเพื่อแก้ไขปัญหาทางเศรษฐกิจ (กรอ.) ได้มีมติที่ประชุม ครั้งที่ 3/2552 เมื่อวันที่ 8 เมษายน 2552 รับทราบผลความก้าวหน้าของการดำเนินงานในเรื่องสำคัญซึ่งจะมีผลต่อการขับเคลื่อนการพัฒนาและแก้ไขปัญหาทางเศรษฐกิจของประเทศ และเห็นชอบการจัดตั้งคณะกรรมการร่วมภาครัฐและเอกชนเพื่อแก้ไขปัญหาทางเศรษฐกิจจังหวัด และกลุ่มจังหวัด (กรอ.จังหวัด/กลุ่มจังหวัด) โดยมีโครงสร้างและองค์ประกอบของคณะกรรมการฯ ตามที่กระทรวงมหาดไทยได้มีการหารือกับภาคเอกชน พร้อมทั้งให้กระทรวงมหาดไทยเร่งรัดดำเนินการแต่งตั้งเพื่อให้เป็นกลไกในระดับพื้นที่ต่อไป รายละเอียดปรากฏตามสิ่งที่ส่งมาด้วย หรือจากเว็บไซต์ [www.jpp.moi.go.th](http://www.jpp.moi.go.th)

ในกรณีนี้ เพื่อให้การขับเคลื่อนการพัฒนาและแก้ไขปัญหาทางเศรษฐกิจของจังหวัด และกลุ่มจังหวัด มีประสิทธิภาพ และเป็นไปตามมติคณะกรรมการ กรอ. ครั้งที่ 3/2552 เมื่อวันที่ 8 เมษายน 2552 จึงให้จังหวัด และกลุ่มจังหวัด แต่งตั้งคณะกรรมการ กรอ. จังหวัด/กลุ่มจังหวัด โดยมีองค์ประกอบและอำนาจหน้าที่ตามมติคณะกรรมการ กรอ. ดังกล่าวข้างต้น แล้วส่งคำสั่งแต่งตั้งคณะกรรมการฯ ให้กระทรวงมหาดไทยทราบ

จึงเรียนมาเพื่อพิจารณาดำเนินการต่อไป

ขอแสดงความนับถือ

(นายวิชัย ศรีขวัญ)

ปลัดกระทรวงมหาดไทย

สำนักงานปลัดกระทรวงมหาดไทย

สำนักพัฒนาและส่งเสริมการบริหารราชการจังหวัด

โทรศัพท์/โทรสาร 0-2224-1843 (50520)

(2) ให้คำปรึกษา ข้อเสนอแนะแก่คณะกรรมการบริหารงานจังหวัดแบบบูรณาการ (ก.บ.จ.) เพื่อการพัฒนา การแก้ไขปัญหาและอุปสรรคด้านเศรษฐกิจ การค้า การลงทุน และการท่องเที่ยวของจังหวัด ฯลฯ

(3) ประสาน ส่งเสริม และขอรับการสนับสนุนการดำเนินงานแก้ไขปัญหาเศรษฐกิจกับคณะกรรมการบริหารงาน จังหวัดแบบบูรณาการ (ก.บ.จ.) และคณะกรรมการร่วมภาครัฐและเอกชนเพื่อแก้ไขปัญหาทางเศรษฐกิจ (กรอ.)

(4) ประสานการดำเนินกิจกรรมและโครงการความร่วมมือระหว่างภาครัฐบาลและเอกชนในการแก้ไขปัญหา เศรษฐกิจของจังหวัด

(5) ส่งเสริมและสนับสนุนสถาบันทางเศรษฐกิจภาคเอกชนในระดับจังหวัดให้มีบทบาทในการส่งเสริมการผลิต การค้า การลงทุน และการจ้างงานภายในจังหวัดร่วมกับภาครัฐและท้องถิ่น

(6) เผยแพร่ประชาสัมพันธ์การดำเนินงานของ กรอ.จังหวัด ข้อมูลข่าวสารด้านเศรษฐกิจ และที่เกี่ยวข้อง

(7) เชิญหน่วยงานภาครัฐ ภาคเอกชน องค์กร และบุคคลที่เกี่ยวข้องเพื่อให้ข้อมูลและให้คำปรึกษาในเรื่อง

ที่เกี่ยวข้องตามอำนาจหน้าที่ของ กรอ.จังหวัด ได้ตามความจำเป็น

(8) แต่งตั้งคณะอนุกรรมการ หรือคณะทำงานเพื่อช่วยเหลือปฏิบัติงานตามความจำเป็น

## (ร่าง กรอ.กลุ่มจังหวัด)

คณะกรรมการร่วมภาครัฐและเอกชนเพื่อแก้ไขปัญหาทางเศรษฐกิจกลุ่มจังหวัด.....

## 1. องค์ประกอบ

- |  |                            |
|--|----------------------------|
| (1) ประธานคณะกรรมการพัฒนาเศรษฐกิจพื้นที่ภาค หอการค้าไทย  | ที่ปรึกษา                  |
| (2) ประธานสภาอุตสาหกรรมภาค   | ที่ปรึกษา                  |
| (3) หัวหน้ากลุ่มจังหวัด  | ประธานกรรมการ              |
| (4) ผู้ว่าราชการจังหวัดในกลุ่มจังหวัดทุกจังหวัด  | รองประธานกรรมการ           |
| (5) ประธานหอการค้ากลุ่มจังหวัด   | รองประธานกรรมการ           |
| (6) ประธานสภาอุตสาหกรรมกลุ่มจังหวัด  | รองประธานกรรมการ           |
| (7) ประธานเขตพื้นที่สภาอุตสาหกรรมท่องเที่ยวแห่งประเทศไทย   | รองประธานกรรมการ           |
| (8) ผู้แทนส่วนราชการ หน่วยงานอื่นของรัฐ และรัฐวิสาหกิจ ที่ตั้งสำนักงานอยู่ในกลุ่ม<br>จังหวัดที่ผู้ว่าราชการจังหวัดในกลุ่มจังหวัดเห็นสมควร จังหวัดละไม่เกิน 3 คน                                | กรรมการ                    |
| (9) ผู้ทรงคุณวุฒิที่หัวหน้ากลุ่มจังหวัดเห็นสมควร จำนวนไม่เกิน 3 คน   | กรรมการ                    |
| (10) ผู้แทนองค์กรภาคธุรกิจที่ได้รับการรับรองและเสนอจาก 3 องค์กรภาคเอกชน<br>(หอการค้ากลุ่มจังหวัด, สภาอุตสาหกรรมกลุ่มจังหวัด และสภาอุตสาหกรรม-<br>ท่องเที่ยวแห่งประเทศไทย) องค์กรละไม่เกิน 4 คน | กรรมการ                    |
| (11) ผู้แทนองค์กรปกครองส่วนท้องถิ่นในกลุ่มจังหวัด ที่ผู้ว่าราชการจังหวัด<br>ในกลุ่มจังหวัดเห็นสมควร จังหวัดละ 1 คน   | กรรมการ                    |
| (12) ผู้ที่หัวหน้ากลุ่มจังหวัดเห็นสมควร  | กรรมการและเลขานุการ        |
| (13) หัวหน้าสำนักงานจังหวัดทุกจังหวัดในกลุ่มจังหวัด  | กรรมการและผู้ช่วยเลขานุการ |
| (14) เลขาธิการหอการค้าจังหวัดที่ได้รับเลือกในกลุ่มจังหวัด  | กรรมการและผู้ช่วยเลขานุการ |
| (15) เลขาธิการสภาอุตสาหกรรมกลุ่มจังหวัด  | กรรมการและผู้ช่วยเลขานุการ |

## 2. อำนาจหน้าที่

- (1) ประชุมหารือ และระดมความคิดเห็นเกี่ยวกับสถานการณ์และปัญหาทางเศรษฐกิจของกลุ่มจังหวัดเพื่อหา  
แนวทางในการแก้ไขปัญหาาร่วมกันในระดับพื้นที่
- (2) ให้คำปรึกษา ข้อเสนอแนะแก่คณะกรรมการบริหารงานกลุ่มจังหวัดแบบบูรณาการ (ก.บ.ก.) เพื่อการพัฒนา  
การแก้ไขปัญหาและอุปสรรคด้านเศรษฐกิจ การค้า การลงทุน และการท่องเที่ยวของกลุ่มจังหวัด ฯลฯ
- (3) ประสาน ส่งเสริม และขอรับการสนับสนุนการดำเนินงานแก้ไขปัญหาเศรษฐกิจกับคณะกรรมการบริหารงาน  
กลุ่มจังหวัดแบบบูรณาการ (ก.บ.ก.) และคณะกรรมการร่วมภาครัฐและเอกชนเพื่อแก้ไขปัญหาทางเศรษฐกิจ (กรอ.)

(4) ประสานการดำเนินกิจกรรมและโครงการความร่วมมือระหว่างภาครัฐบาลและเอกชนในการแก้ไขปัญหาของกลุ่มจังหวัด

(5) ส่งเสริมและสนับสนุนสถาบันทางเศรษฐกิจภาคเอกชนในระดับกลุ่มจังหวัดให้มีบทบาทในการส่งเสริมการผลิต การค้า การลงทุน และการจ้างงานภายในกลุ่มจังหวัดร่วมกับภาครัฐและท้องถิ่น

(6) เผยแพร่ประชาสัมพันธ์การดำเนินงานของ กรอ.กลุ่มจังหวัด ข้อมูลข่าวสารด้านเศรษฐกิจ และที่เกี่ยวข้อง

(7) เชิญหน่วยงานภาครัฐ ภาคเอกชน องค์กร และบุคคลที่เกี่ยวข้องเพื่อให้ข้อมูลและให้คำปรึกษาในเรื่องที่เกี่ยวข้องตามอำนาจหน้าที่ของ กรอ.กลุ่มจังหวัด ได้ตามความจำเป็น

(8) แต่งตั้งคณะอนุกรรมการ หรือคณะทำงานเพื่อช่วยเหลือปฏิบัติงานตามความจำเป็น





<p>สำนักพัฒนาและส่งเสริมการบริหารราชการจังหวัด สำนักงานปลัดกระทรวงมหาดไทย  ถนนอิษฎางค์ เขตพระนคร กรุงเทพฯ 10200  โทรศัพท์: 0-2622-0959 มท. 50571  Website : www.pad.moi.go.th Email: pad50571@hotmail.com</p>	
ผู้อำนวยการสำนักพัฒนาและส่งเสริมการบริหารราชการจังหวัด (สบจ.)	<p>นายรัฐศาสตร์ ชิดชู (ผอ.สบจ.)  โทรศัพท์ : 0-2221-9096 มท. 50576  มือถือ : 08-9897-9298  อีเมล : ratthasart.2018@gmail.com</p> <p>นางสุมิตรา บางวิวัฒน์ (เลขานุการฯ)  โทรศัพท์: 0-2221-9096 มท. 50576  มือถือ : 09-8246-9354</p>
ผู้เชี่ยวชาญเฉพาะด้านพัฒนาและส่งเสริมการบริหารราชการจังหวัด	<p>นายบุญธรรม ถาวรทัศนกิจ  โทรศัพท์ : 0-2221-9200  มือถือ : 08-9203-4267</p>
กลุ่มงานอำนาจการ (กอก.)	<p>นายสยาม อินทรสกุล (ผอ.กอก.)  โทรศัพท์: 0-2622-0959 มท. 50625  มือถือ : 08-5484-1972  อีเมล : pad50571@hotmail.com</p> <p>นางธัญลักษณ์ นันทมนตรี (ผู้ประสานงาน)  โทรศัพท์: 0-2622-0959 มท. 50571  มือถือ : 08-1627-1916  อีเมล : denjune_r@yahoo.com</p>
กลุ่มงานประสานยุทธศาสตร์การพัฒนาพื้นที่ (กยพ.)	<p>นายอภิชาติ สารบรรณ (ผอ.กยพ.)  โทรศัพท์: 0-2226-0509 มท. 50526  มือถือ : 08-5484-2215  อีเมล : pad.moi2561@gmail.com</p> <p>นายสรารุช สุขริน (ผู้ประสานงาน)  โทรศัพท์: 0-2221-9200 มท. 50583  มือถือ : 08-5484-2438  อีเมล : superblackmoi@gmail.com</p>
กลุ่มงานส่งเสริมการบริหารราชการจังหวัด (กสจ.)	<p>นางสาวฉัตติมา สถาพรจิตรกุล (ผู้ประสานงาน)  โทรศัพท์: 0-2222-7821 มท. 50449  มือถือ : 08-5484-2116  อีเมล : support_moi@hotmail.go.th</p>
กลุ่มงานประสานความร่วมมือภาคีรัฐภาคเอกชน (กรอ.)	<p>นายธนิต ภูมิถาวร (ผอ.กรอ.)  โทรศัพท์: 0-2222-4159 มท. 50513  มือถือ : 08-5484-2137  อีเมล : jpp.moi9999@gmail.com</p> <p>นายเฉลิมชาติ กองแสง (ผู้ประสานงาน)  โทรศัพท์: 0-2222-4159 มท. 50519  มือถือ : 08-9041-1881  อีเมล : ch_kongseang@hotmail.com</p>

สำนักพัฒนาขีดความสามารถในการแข่งขันทางเศรษฐกิจ  
สำนักงานสภาพัฒนาการเศรษฐกิจและสังคมแห่งชาติ  
962 ถนนกรุงเกษม แขวงวัดโสมนัส เขตป้อมปราบศัตรูพ่าย กรุงเทพฯ 10100  
โทร. 0-2280-4085 ต่อ 5601, 02-282 3868 โทรสาร 02-281 1821

ผู้อำนวยการสำนักพัฒนาขีดความสามารถในการแข่งขัน  
ทางเศรษฐกิจ (สพข.)

นายสุรียนต์ ธีัญกิจจานุกิจ (ผอ.สพข.)  
โทรศัพท์ : 0-2280-4085 ต่อ 5601  
อีเมล : Suriyon@nesdb.go.th

ส่วนประสานความร่วมมือภาครัฐและเอกชน

นายไพศาล จตุรพิธพร (ผู้อำนวยการ)  
โทรศัพท์ : 02-280 4085 ต่อ 5602  
อีเมล : Phaisan@nesdb.go.th

นายองอาจ รุกขวัฒนกุล (ผู้ประสานงาน)  
โทรศัพท์ : 02-280 4085 ต่อ 5631  
โทรสาร 02-281 1821  
อีเมล : Ongart@nesdb.go.th

## รายชื่อจัดส่งเอกสาร

สำนักงานสภาพัฒนาการเศรษฐกิจและสังคมแห่งชาติ	
<p>กองบูรณาการนโยบายพัฒนาภาค (ชั้น ๒ อาคาร ๖)                      สำนักงานคณะกรรมการพัฒนาการเศรษฐกิจและสังคมแห่งชาติ                      ๘๖๒ ถ.กรุงเกษม เขตป้อมปราบฯ กทม. ๑๐๑๐๐                      โทรศัพท์ ๐-๒๒๘๐-๔๐๘๕ ต่อ ๖๒๐๑ (วินัส) ๖๒๐๗ (ชมชื่น) ๖๒๐๙ (พิชิตชัย)                      โทรสาร ๐-๒๒๘๑-๖๖๓๑ (อีดโนมิตี)                      Email ncird@nesdb.go.th</p>	<p>วินัส นาคสุวรรณ (รักษาการผู้เชี่ยวชาญ)                      ๐๘๙-๕๒๔-๑๐๗๘                      venus@nesdb.go.th                      ชมชื่น จันทร์สมบูรณ์ ๐๘๑-๖๘๔-๕๕๑๖                      chomchuen@nesdb.go.th                      พิชิตชัย กิ่งพวง ๐๘๔-๐๔๙-๑๙๓๑                      phichitchai@nesdb.go.th</p>
สำนักพัฒนาเศรษฐกิจและสังคมภาค	
<p>สำนักพัฒนาเศรษฐกิจและสังคมภาคกลาง                      (ภาคกลางและภาคตะวันออก)                      ๘๘/๓๘ หมู่ ๔ ต.ตลาดขวัญ อ.เมืองนนทบุรี จ.นนทบุรี ๑๑๐๐๐                      โทรศัพท์ ๐-๒๕๒๖-๗๐๗๔-๕                      โทรสาร ๐-๒๕๒๖-๒๔๖๗, ๐-๒๕๒๖-๗๐๕๖</p>	<p>สมหมาย กักดีชาติ (ผู้อำนวยการ)                      ๐๖๑-๓๙๗-๖๔๔๑                      sommai@nesdb.go.th                      ภาคกลาง                      สุจาวี หุดภาค ๐๙๘-๒๔๕-๑๕๙๖                      sujaree@nesdb.go.th                      ภาคตะวันออก                      นวรด ประวิริยะสิทธิ์ ๐๘๘-๗๘๓-๓๒๘๖                      nawarod@nesdb.go.th</p>
<p>สำนักพัฒนาเศรษฐกิจและสังคมภาคตะวันออกเฉียงเหนือ                      ๑๑๘/๑๕๗ หมู่ ๑๔ ถ.มิตรภาพ                      ต.โนนเมือง อ.เมืองขอนแก่น จ.ขอนแก่น ๔๐๐๐๐                      โทรศัพท์ ๐๔๓-๒๓๖-๗๘๔                      โทรสาร ๐๔๓-๒๓๘-๘๑๒</p>	<p>มนตรี ดีมานพ (ผู้อำนวยการ)                      ๐๖๑-๓๙๗-๖๔๒๐                      montri@nesdb.go.th                      จริญญา สายหยุด ๐๘๕-๖๕๓-๕๕๗๗                      jarinya@nesdb.go.th</p>
<p>สำนักพัฒนาเศรษฐกิจและสังคมภาคเหนือ                      ศูนย์ราชการจังหวัดเชียงใหม่                      ถ.โชตนา ต.ช้างเผือก อ.เมืองเชียงใหม่ จ.เชียงใหม่ ๕๐๓๐๐                      โทรศัพท์ ๐๕๓-๑๑๒-๖๘๙-๙๒                      โทรสาร ๐๕๓-๑๑๒-๖๘๓</p>	<p>โสภณ แห่งเพชร (ผู้อำนวยการ)                      ๐๖๑-๓๙๗-๖๔๐๒                      sopon@nesdb.go.th                      อัญชลี จรัสสัมฤทธิ์ ๐๘๑-๘๔๕-๓๐๗๗                      anchalee@nesdb.go.th</p>
<p>สำนักพัฒนาเศรษฐกิจและสังคมภาคใต้                      (ภาคใต้และภาคใต้ชายแดน)                      ๑๗๐/๘ ถ.กาญจนาภิเษก ต.เขารูปช้าง อ.เมืองสงขลา จ.สงขลา ๙๐๐๐๐                      โทรศัพท์ ๐๗๕-๓๑๒-๗๐๒                      โทรสาร ๐๗๕๓๑๑๕๙๔</p>	<p>อรุณี จันทร์แจ่มศรี (ผู้อำนวยการ)                      ๐๖๓-๒๖๕-๓๑๘๑                      arunee@nesdb.go.th                      ภาคใต้                      พรรณทิพา รัตนะ ๐๘๓-๕๕๓-๖๔๒๘                      pantipa@nesdb.go.th                      ภาคใต้ชายแดน                      จณิสตา จุลสุวรรณ ๐๘๙-๘๗๐-๒๕๕๘                      chanista@nesdb.go.th</p>