



2566

รายงานตามแบบฟอร์ม
ติดตามและประเมินผลรายโครงการ



นครศรีธรรมราชบุรีรินทร์

การติดตามผลการดำเนินงานโครงการตามแผนปฏิบัติการประจำปี
ของกลุ่มจังหวัดภาคตะวันออกเฉียงเหนือตอนล่าง 1

ประจำปีงบประมาณ 2566

แบบประเมินผลการดำเนินโครงการตามแผนปฏิบัติการประจำปีของกลุ่มจังหวัดภาค
ตะวันออกเฉียงเหนือตอนล่าง ๑ ประจำปีงบประมาณ พ.ศ. ๒๕๖๖ ด้วยตนเอง
จังหวัด นครราชสีมา

ส่วนที่ ๑ ข้อมูลทั่วไป

ชื่อโครงการ พัฒนานวัตกรรมเกษตรและอาหารปลอดภัยกลุ่มนครชัยบุรีรินทร์

ชื่อกิจกรรมหลัก การพัฒนาและบริหารจัดการน้ำเพื่อการเกษตรอย่างยั่งยืนในเขตนครชัยบุรีรินทร์

ชื่อกิจกรรมย่อย/รายการ ชุดลอก อ่างเก็บน้ำห้วยบ้านยาง (ระยะที่ ๑) บ้านหนองรังกา ตำบลโคกกรวด
อำเภอเมือง จังหวัดนครราชสีมา ปริมาณดินชุดไม่น้อยกว่า ๓๔๙,๑๒๐ ลูกบาศก์เมตร

สาระสำคัญของโครงการ/กิจกรรม อ่างเก็บน้ำห้วยบ้านยาง สร้างเมื่อปี พ.ศ. ๒๕๐๐ เป็นอ่างเก็บน้ำขนาด
กลาง ความจุประมาณ ๖ ล้าน ลบ.ม. ปัจจุบันตัวเมืองได้ขยายชุมชนกระจายอยู่รอบอ่างเก็บน้ำ จึงต้องจัดหา
แหล่งน้ำเพื่อรองรับกับประชากรที่อาศัยอยู่โดยรอบให้เพียงพอต่อการใช้น้ำของชุมชน

เหตุผลความจำเป็น เนื่องจากเกิดปัญหาภัยแล้งอยู่บ่อยครั้ง ทำให้ราษฎรขาดแคลนน้ำเพื่อการอุปโภคบริโภค
การเกษตร และสำรองน้ำไว้ใช้ อ่างเก็บน้ำได้ชุดลอกมาแล้วเป็นเวลานานหลายปี ทำให้มีตะกอนดินไหลลงเข้า
ไปในหนองสะสมเป็นเวลาหลายปีทำให้ตื้นเขิน รวมทั้งการเพิ่มปริมาณประชากรในพื้นที่ขึ้นทุกๆปีบางปีราษฎร
ในพื้นที่ประสบปัญหาภัยแล้งทำให้น้ำไม่เพียงพอต่อการอุปโภคบริโภค

วัตถุประสงค์โครงการ (ไม่เกิน ๒ บรรทัด)

๑. เพื่อเป็นการแก้ไขปัญหาภัยแล้ง และเป็นแหล่งน้ำหลักสำหรับหมู่บ้าน
๒. เพื่อราษฎรมีน้ำในการอุปโภค-บริโภคและการเกษตรตลอดทั้งปี

เป้าหมายและตัวชี้วัดโครงการ (ไม่เกิน ๒ บรรทัด)

๑. อ่างเก็บน้ำมีปริมาณน้ำเก็บกักเพิ่มขึ้น ๓๔๙,๑๒๐ ลูกบาศก์เมตร

พื้นที่ดำเนินการ บ้านหนองรังกา ตำบลโคกกรวด อำเภอเมือง จังหวัดนครราชสีมา
งบประมาณ ๑๕,๐๐๐,๐๐๐ บาท (สิบห้าล้านบาทถ้วน)

กลุ่มเป้าหมายของโครงการ (ระบุผู้ได้รับผลประโยชน์)

เกษตรกร และราษฎรมีน้ำในการอุปโภค-บริโภคและการเกษตรตลอดทั้งปี จำนวน ๕๐๐ ราย

หน่วยงานรับผิดชอบ โครงการชลประทานนครราชสีมา

หน่วยงานร่วม (ถ้ามี) -

ส่วนที่ ๒ ผลการปฏิบัติงานและผลการใช้จ่ายงบประมาณ :

๒.๑ การปฏิบัติงาน

กิจกรรม	แผนการปฏิบัติงาน	ผลการปฏิบัติงาน (ทำจริง)
ชุดลอกอ่างเก็บน้ำห้วยบ้านยาง	(มกราคม – กันยายน ๒๕๖๖)	(มกราคม – กันยายน ๒๕๖๖)

๒.๒ การใช้จ่ายงบประมาณ

หน่วย : ล้านบาท ทศนิยม ๔ ตำแหน่ง

งบประมาณ	ตามพรบ.	ได้อนุมัติ	ก่อนนี้ผูกพัน	เบิกจ่าย	ร้อยละ	เหลือจ่าย
งบดำเนินงาน	-	-	-	-	-	-
งบลงทุน	๑๕.๐๐๐๐	๑๕.๐๐๐๐	๑๐.๕๐๖๕	๑๐.๕๐๖๕	๑๐๐	๔.๔๙๓๕
งบรายจ่ายอื่น	-	-	-	-	-	-
รวมทั้งสิ้น	๑๕.๐๐๐๐	๑๕.๐๐๐๐	๑๐.๕๐๖๕	๑๐.๕๐๖๕	๑๐๐	๔.๔๙๓๕

๒.๓ สรุปผลการดำเนินงาน

- ล่าช้ากว่าแผน ตามแผน เร็วกว่าแผน

๒.๔ การโอนเปลี่ยนแปลง/แก้ไข

- ไม่มีการเปลี่ยนแปลงโอนหมวดรายจ่าย
 มีการเปลี่ยนแปลงโอนหมวดรายจ่าย
 จากหมวด..... เป็นหมวด..... จำนวนเงิน.....บาท
 โอนเปลี่ยนแปลงพื้นที่ดำเนินการ

ส่วนที่ ๓ ข้อมูลการประเมินผลสัมฤทธิ์ของโครงการ :

๓.๑ วัตถุประสงค์

- บรรลุตามวัตถุประสงค์ของโครงการ
 ไม่บรรลุตามวัตถุประสงค์ของโครงการ เพราะ.....

๓.๒ ตัวชี้วัดความสำเร็จตามวัตถุประสงค์

วัตถุประสงค์	ตัวชี้วัด	เป้าหมาย	ผลที่ได้รับ	ผลงานตามกิจกรรม		
				สูง	ตามแผน	ต่ำ
เพื่อเป็นการแก้ไขปัญหาภัยแล้ง และเป็นแหล่งน้ำหลักสำหรับหมู่บ้าน	พื้นที่รับประโยชน์เพิ่มขึ้น	๑,๘๐๐ ไร่	๑,๘๐๐ ไร่	✓		
เพื่อราษฎรมีน้ำในการอุปโภค-บริโภคและ	เกษตรกร และราษฎรได้รับประโยชน์	๕๐๐ ราย	๕๐๐ ราย		✓	

วัตถุประสงค์	ตัวชี้วัด	เป้าหมาย	ผลที่ได้รับ	ผลงานตามกิจกรรม		
				สูง	ตามแผน	ต่ำ
การเกษตรตลอดทั้งปี						

๓.๓ ผลผลิต (Outputs)

กิจกรรม	ชื่อผลผลิต	เป้าหมาย	ผลงานตามกิจกรรม		
			สูง	ตามแผน	ต่ำ
ขุดลอกอ่างเก็บน้ำ ห้วยบ้านยาง	อ่างเก็บน้ำมีปริมาณน้ำเก็บกัก เพิ่มขึ้น	๓๔๙,๑๒๐ ลูกบาศก์เมตร	✓		

๓.๔ ความพึงพอใจของผู้รับบริการ (คิดเป็นร้อยละ)..... (ถ้ามี)

๓.๕ ปัญหา/อุปสรรคในการดำเนินงานโครงการ (ถ้าตอบ “มี” กรุณากรอกรายละเอียด)

ไม่มี

มี (โปรดทำเครื่องหมาย ✓ ในช่องข้อความดังนี้)

ปัญหาการขออนุญาตใช้พื้นที่ล่าช้า

มีการโอนเปลี่ยนแปลง

ปัญหาจากกระบวนการจัดซื้อจัดจ้าง (ระบุ)

อื่นๆ (ระบุ)

๓.๖ แนวทางแก้ไข (ถ้ามี)

.....

๓.๗ ข้อเสนอแนะ :

จุดแข็งของโครงการ

จุดอ่อนของโครงการและแนวทางการพัฒนา

.....

(ลงชื่อ)ผู้รายงาน

(นายอดิศักดิ์ ศุภสีมานนท์)

ตำแหน่ง นายช่างชลประทานปฏิบัติการ

(ลงชื่อ)ผู้รับรองข้อมูล

(นายกิติกุล เสภาศีราภรณ์)

ผู้อำนวยการชลประทานนครราชสีมา

ส่วนที่ ๔. ภาพประกอบการดำเนินงานโครงการ / กิจกรรม

(หมายเหตุ ไม่เกิน ๑๕ รูป พร้อมแนบไฟล์ JPEG Image ด้วย)

ก่อนดำเนินการ



ระหว่างดำเนินการ



หลังดำเนินการ



แบบประเมินผลการดำเนินโครงการตามแผนปฏิบัติราชการประจำปีของกลุ่มจังหวัดภาค
ตะวันออกเฉียงเหนือตอนล่าง ๑ ประจำปีงบประมาณ พ.ศ. ๒๕๖๖ ด้วยตนเอง
จังหวัด นครราชสีมา

ส่วนที่ ๑ ข้อมูลทั่วไป

ชื่อโครงการ พัฒนानวัตกรรมเกษตรอาหารปลอดภัย กลุ่มนครชัยบุรินทร์

ชื่อกิจกรรมหลัก การพัฒนาและบริหารจัดการน้ำเพื่อการเกษตรอย่างยั่งยืนในเขตนครชัยบุรินทร์

ชื่อกิจกรรมย่อย/รายการ แก้มลิงหนองจอก พร้อมอาคารประกอบ ตำบลลิ้มมิตรภาพ อำเภอสีคิ้ว จังหวัด
นครราชสีมา ปริมาตรดินขุดไม่น้อยกว่า ๗๐๐,๐๐๐ ลูกบาศก์เมตร

สาระสำคัญของโครงการ/กิจกรรม อ่างเก็บน้ำห้วยชันประดู่ สร้างเมื่อปี พ.ศ. ๒๕๑๖ เป็นอ่างเก็บน้ำขนาด
กลาง ความจุประมาณ ๒๗ ล้าน ลบ.ม. ปัจจุบันด้านเหนืออ่างเก็บน้ำยังไม่ได้มีการพัฒนาแหล่งน้ำ จึงต้อง
จัดหาแหล่งน้ำเพื่อรองรับกับประชากรที่อาศัยอยู่เหนืออ่างเก็บน้ำเพื่อให้เพียงพอ

เหตุผลความจำเป็น เนื่องจากด้านเหนืออ่างเกิดปัญหาภัยแล้งอยู่บ่อยครั้ง ทำให้ราษฎรขาดแคลนน้ำเพื่อการ
อุปโภคบริโภค และการเกษตร และสำรองน้ำไว้ใช้

วัตถุประสงค์โครงการ (ไม่เกิน ๒ บรรทัด)

๑. เป็นแหล่งน้ำสำรองเพื่อให้ประชาชนมีน้ำเพื่อการอุปโภคบริโภคตลอดปี
๒. เพื่อให้เกษตรกรมีน้ำสำหรับทำการเกษตร

เป้าหมายและตัวชี้วัดโครงการ ประชาชนมีแหล่งน้ำเพื่อการเกษตรและการอุปโภค-บริโภคเพิ่มขึ้น

พื้นที่ดำเนินการ บ้านหนองจอก หมู่ที่ ๕ ตำบลลิ้มมิตรภาพ อำเภอสีคิ้ว จังหวัดนครราชสีมา

งบประมาณ ๒๕,๐๐๐,๐๐๐.๐๐ บาท (ยี่สิบห้าล้านบาทถ้วน)

กลุ่มเป้าหมายของโครงการ

เกษตรกรในพื้นที่ภาคตะวันออกเฉียงเหนือตอนล่าง ๑ ในพื้นที่จังหวัดนครราชสีมา จำนวน ๔๐๒ ครัวเรือน

หน่วยงานรับผิดชอบ โครงการชลประทานนครราชสีมา

หน่วยงานร่วม (ถ้ามี) -

ส่วนที่ ๒ ผลการปฏิบัติงานและผลการใช้จ่ายงบประมาณ :

๒.๑ การปฏิบัติงาน

กิจกรรม	แผนการปฏิบัติงาน	ผลการปฏิบัติงาน (ทำจริง)
๑. กิจกรรมขุดลอกด้วยเครื่องจักร	ไตรมาสที่ ๒ (มี.ค. - พ.ค. ๒๕๖๖)	ระหว่างวันที่ ๒๖ พ.ค. - ๖.ค. ๒๕๖๖
๒. กิจกรรมคันดินถมบดอัดแน่น	ไตรมาสที่ ๒ (มี.ค. - พ.ค. ๒๕๖๖)	ระหว่างวันที่ ๒๖ พ.ค. - ๖.ค. ๒๕๖๖
๓. กิจกรรมคันดินถมบดอัดแน่น	ไตรมาสที่ ๓ (มิ.ย. - ส.ค. ๒๕๖๖)	ระหว่างวันที่ ๒๖ พ.ค. - ๖.ค. ๒๕๖๖
๔. กิจกรรมก่อสร้างท่อลอดรับน้ำ ๒-ศก. ๑.๐๐ ม. (แบบหมายเลข สชป.๘-๐๑๗๗๗)	ไตรมาสที่ ๓ (มิ.ย. - ส.ค. ๒๕๖๖)	ระหว่างวันที่ ๒๖ พ.ค. - ๖.ค. ๒๕๖๖
๕. กิจกรรมงานปลูกหญ้า	ไตรมาสที่ ๔ (ต.ค. - ๖.ค. ๒๕๖๖)	ระหว่างวันที่ พ.ย. - ๖.ค. ๒๕๖๖
๖. กิจกรรมงานหลักร้าโค้ง (GUIDE POST)	ไตรมาสที่ ๔ (ต.ค. - ๖.ค. ๒๕๖๖)	ระหว่างวันที่ พ.ย. - ๖.ค. ๒๕๖๖

๒.๒ การใช้จ่ายงบประมาณ

หน่วย : ล้านบาท ทศนิยม ๔ ตำแหน่ง

งบประมาณ	ตามพรบ.	ได้อนุมัติ	ก่อนนี้ผูกพัน	เบิกจ่าย	ร้อยละ	เหลือจ่าย
งบดำเนินงาน	-	-	-	-	-	-
งบลงทุน	๒๕.๐๐๐๐	๒๕.๐๐๐๐	๒๒.๕๗๑๙	๑๕.๖๘๓๗	๖๙.๔๘	๖.๘๘๘๒
งบรายจ่ายอื่น	-	-	-	-	-	-
รวมทั้งสิ้น	๒๕.๐๐๐๐	๒๕.๐๐๐๐	๒๒.๕๗๑๙	๑๕.๖๘๓๗	๖๙.๔๘	๖.๘๘๘๒

๒.๓ สรุปผลการดำเนินงาน

ล่าช้ากว่าแผน ตามแผน เร็วกว่าแผน

๒.๔ การโอนเปลี่ยนแปลง/แก้ไข

ไม่มีการเปลี่ยนแปลงโอนหมวดรายจ่าย

มีการเปลี่ยนแปลงโอนหมวดรายจ่าย

จากหมวด..... เป็นหมวด..... จำนวนเงิน.....บาท

โอนเปลี่ยนแปลงพื้นที่ดำเนินการ

ส่วนที่ ๓ ข้อมูลการประเมินผลสัมฤทธิ์ของโครงการ :

๓.๑ วัตถุประสงค์

- บรรลุตามวัตถุประสงค์ของโครงการ
 ไม่บรรลุตามวัตถุประสงค์ของโครงการ เพราะ.....

๓.๒ ตัวชี้วัดความสำเร็จตามวัตถุประสงค์

วัตถุประสงค์	ตัวชี้วัด	เป้าหมาย	ผลที่ได้รับ	ผลงานตามกิจกรรม		
				สูง	ตามแผน	ต่ำ
เป็นแหล่งน้ำสำรอง เพื่อให้ประชาชนมีน้ำ เพื่อการอุปโภคบริโภค ตลอดปี	ครัวเรือนได้รับประโยชน์	๔๐๒ ครัวเรือน	๔๐๒ ครัวเรือน		✓	
เพื่อให้เกษตรกรมีน้ำ สำหรับทำการเกษตร	พื้นที่รับประโยชน์เพิ่มขึ้น	๑,๑๗๖ ไร่	๑,๑๗๖ ไร่		✓	

๓.๓ ผลผลิต (Outputs)

กิจกรรม	ชื่อผลผลิต	เป้าหมาย	ผลงานตามกิจกรรม		
			สูง	ตามแผน	ต่ำ
การพัฒนาและบริหารจัดการน้ำเพื่อการเกษตร อย่างยั่งยืนในเขตนครชัย บุรีรินทร์	แก้มลิงหนองจอก พร้อมอาคาร ประกอบ ตำบลมิตรภาพ อำเภอ สีคิ้ว จังหวัดนครราชสีมา ปริมาตรดินขุดไม่น้อยกว่า ๗๐๐,๐๐๐ ลูกบาศก์เมตร	๗๐๐,๐๐๐ ลูกบาศก์เมตร		✓	

๓.๔ ความพึงพอใจของผู้รับบริการ (คิดเป็นร้อยละ) (ถ้ามี)

๓.๕ ปัญหา/อุปสรรคในการดำเนินงานโครงการ (ถ้าตอบ “มี” กรุณากรอกรายละเอียด)

- ไม่มี
 มี (โปรดทำเครื่องหมาย ✓ ในช่องข้อความดังนี้)
- ปัญหาการขออนุญาตใช้พื้นที่ล่าช้า
 - มีการโอนเปลี่ยนแปลง
 - ปัญหาจากกระบวนการจัดซื้อจัดจ้าง (ระบุ)
 - อื่นๆ (ระบุ)

๓.๖ แนวทางแก้ไข (ถ้ามี)

.....

.....

.....

๓.๗ ข้อเสนอแนะ :

จุดแข็งของโครงการ

จุดอ่อนของโครงการและแนวทางการพัฒนา

.....

(ลงชื่อ)ผู้รายงาน

(นายเกียรติศักดิ์ กองชีพ)

ตำแหน่ง นายช่างชลประทานชำนาญงาน

(ลงชื่อ)ผู้รับรองข้อมูล

(นายกิติกุล เสภาศีราภรณ์)

ผู้อำนวยการชลประทานนครราชสีมา

ส่วนที่ ๔. ภาพประกอบการดำเนินงานโครงการ / กิจกรรม

(หมายเหตุ ไม่เกิน ๑๕ รูป พร้อมแนบไฟล์ JPEG Image ด้วย)

ก่อนดำเนินการ



ระหว่างดำเนินการ



หลังดำเนินการ



แบบประเมินผลการดำเนินงานโครงการตามแผนปฏิบัติการประจำปีของกลุ่มจังหวัดภาค
ตะวันออกเฉียงเหนือตอนล่าง ๑ ประจำปีงบประมาณ พ.ศ. ๒๕๖๖ ด้วยตนเอง
จังหวัดนครราชสีมา.....

ส่วนที่ ๑ ข้อมูลทั่วไป

ชื่อโครงการ โครงการพัฒนานวัตกรรมการเกษตรและอาหารปลอดภัยนครชัยบุรินทร์

ชื่อกิจกรรมหลัก การยกระดับศูนย์จัดการดินปุ๋ยชุมชนธุรกิจชุมชนด้วยการเกษตรแม่นยำ

ชื่อกิจกรรมย่อย/รายการ

- ๑) ประชุมชี้แจงเจ้าหน้าที่พัฒนาศูนย์จัดการดินปุ๋ยชุมชนสู่ธุรกิจชุมชนด้วยเกษตรแม่นยำ
- ๒) ถ่ายทอดความรู้การจัดการดินปุ๋ยชุมชนด้วยเกษตรแม่นยำ
- ๓) การจัดตั้งกองทุนแม่ปุ๋ยชุมชน
- ๔) การจัดทำแปลงต้นแบบการใช้ธาตุอาหารเสริมสังกะสีและการใช้เครื่องผสมปุ๋ย (ครุภัณฑ์)
- ๕) การจัดงานวันตรวจวิเคราะห์ดินและสาธิตการใช้ปุ๋ยตามค่าวิเคราะห์ดิน

สาระสำคัญของโครงการ/กิจกรรม

จากความต้องการใช้ปุ๋ยเคมีของประเทศไทยในช่วงระยะเวลาที่ผ่านมา ได้มีการขยายตัวเพิ่มขึ้นอย่างรวดเร็ว ข้อมูลจากสำนักงานเศรษฐกิจการเกษตร พบว่า ประเทศไทยต้องนำเข้าปุ๋ยเคมีเป็นส่วนใหญ่ ร้อยละ ๙๕ ปี ๒๕๖๒ ปริมาณนำเข้า ๕,๐๒๒,๑๐๑ ตัน คิดเป็นมูลค่า ๕๐,๙๗๐ ล้านบาท จึงทำให้เกษตรกรมีต้นทุนการผลิตที่สูงขึ้นเนื่องจากการใช้ปุ๋ยเคมี โดยต้นทุนการผลิตในส่วนของปุ๋ย เฉลี่ยสูงถึงร้อยละ ๒๓ ปัจจัยหนึ่งที่สำคัญคือ เกษตรกรมีการทำการเกษตรต่อเนื่องยาวนาน และไม่มีมีการปรับปรุงบำรุงดิน ทำให้ดินเสื่อมโทรม ความอุดมสมบูรณ์ลดลง เกษตรกรจึงต้องเพิ่มปริมาณการใช้ปุ๋ยเคมีเพื่อเพิ่มผลผลิต แต่เกษตรกรส่วนใหญ่ยังขาดความรู้เรื่องดิน และการใช้ปุ๋ยที่ถูกต้อง ซึ่งการใช้ปุ๋ยไม่เพียงพอกับความต้องการธาตุอาหารของพืช จะส่งผลให้พืชเจริญเติบโตช้า แคระแกรน ให้ผลผลิตต่ำ

เหตุผลความจำเป็น

- ๑) เกษตรกรมีต้นทุนการผลิตที่สูงขึ้น เนื่องจากการใช้ปุ๋ยเคมีในปริมาณที่มากเกินไปเกินความต้องการของพืช
- ๒) เกษตรกรส่วนใหญ่ยังขาดความรู้เรื่องดิน และการใช้ปุ๋ยที่ถูกต้อง ทำให้ความอุดมสมบูรณ์ของดิน

ลดลง

วัตถุประสงค์โครงการ

๑. เพื่อถ่ายทอดความรู้ด้านดิน ปุ๋ย และการใช้ปุ๋ยตามค่าวิเคราะห์ดินเพื่อลดต้นทุนการผลิตพืชให้แก่เกษตรกร
๒. เพื่อให้เกษตรกรได้ตรวจวิเคราะห์ดิน และใช้ปุ๋ยเคมีตรงกับความต้องการธาตุอาหารของพืช และลดต้นทุนการใช้ปุ๋ยเคมีลดลง
๓. เพื่อเพิ่มประสิทธิภาพการผลิตพืชของเกษตรกรโดยต้นทุนการใช้ปุ๋ยเคมีลดลง
๔. เพื่อให้ศูนย์จัดการดินปุ๋ยชุมชนเป็นธุรกิจชุมชน (Social Business) ที่มีความเข้มแข็งในการให้บริการตรวจวิเคราะห์ดินอย่างมีคุณภาพ และจัดหาแม่ปุ๋ยคุณภาพดีราคาถูก มาจำหน่ายให้แก่สมาชิกและชุมชนได้ใช้ตามคำแนะนำ เพื่อลดต้นทุนการผลิต และแก้ปัญหาการใช้ปุ๋ยไม่ถูกต้อง

เป้าหมายและตัวชี้วัดโครงการ ดำเนินการในศูนย์จัดการดินปุ๋ยชุมชน ๙ อำเภอ

- ๑.อบรมเกษตรกรส่งเสริมการใช้เทคโนโลยีและนวัตกรรมด้านดินและปุ๋ย ๑๘๐ ราย
- ๒.จัดตั้งกองทุนแม่ปุ๋ย และแปลงต้นแบบการใช้ธาตุอาหารเสริมสังกะสี ๙ ศูนย์ฯ

พื้นที่ดำเนินการ

สถานที่ดำเนินการ จำนวน ๙ อำเภอ จังหวัดนครราชสีมา ได้แก่

๑. ตำบลสามเมือง อำเภอสีดา จังหวัดนครราชสีมา
๒. ตำบลกระเบื้องใหญ่ อำเภอพิมาย จังหวัดนครราชสีมา
๓. ตำบลหนองสรวง อำเภอขามทะเลสอ จังหวัดนครราชสีมา
๔. ตำบลมะค่า อำเภอโนนไทย จังหวัดนครราชสีมา
๕. ตำบลหนองพลวง อำเภอจักราช จังหวัดนครราชสีมา
๖. ตำบลไพล อำเภอลำทะเมนชัย จังหวัดนครราชสีมา
๗. ตำบลลำเพี้ยก อำเภอครบุรี จังหวัดนครราชสีมา
๘. ตำบลตะคุ อำเภอปักธงชัย จังหวัดนครราชสีมา
๙. ตำบลหนองหัวฟาน อำเภอขามสะแกแสง จังหวัดนครราชสีมา

งบประมาณจำนวน ๔,๐๘๖,๕๕๗ บาท (สี่ล้านแปดหมื่นหกพันห้าร้อยห้าสิบบาทถ้วน)

กลุ่มเป้าหมายของโครงการ (ระบุผู้ได้รับผลประโยชน์)

เกษตรกรในพื้นที่ภาคตะวันออกเฉียงเหนือตอนล่าง ๑ ในพื้นที่จังหวัดนครราชสีมา จำนวน ๑๘๐ ราย

หน่วยงานรับผิดชอบ สำนักงานเกษตรจังหวัดนครราชสีมา

หน่วยงานร่วม (ถ้ามี)

ส่วนที่ ๒ ผลการปฏิบัติงานและผลการใช้จ่ายงบประมาณ :

๒.๑ การปฏิบัติงาน

กิจกรรม	แผนการปฏิบัติงาน	ผลการปฏิบัติงาน (ทำจริง)
ประชุมชี้แจงเจ้าหน้าที่พัฒนา ศูนย์จัดการดินปุ๋ยชุมชนธุรกิจ ชุมชนด้วยเกษตรแม่นยำ	ไตรมาสที่ ๑ (ตุลาคม-ธันวาคม ๒๕๖๖)	จัดประชุมเมื่อวันที่ ๗ กุมภาพันธ์ ๒๕๖๖
อบรมถ่ายทอดความรู้การจัดการดินปุ๋ยชุมชนด้วยเกษตรแม่นยำ จำนวน ๒ ครั้ง	ไตรมาสที่ ๑ (ตุลาคม-ธันวาคม ๒๕๖๖)	ดำเนินการระหว่างวันที่ ๒๐ มีนาคม- ๓ เมษายน ๒๕๖๖
จัดตั้งกองทุนแม่ปุ๋ย ๙ ศูนย์	ไตรมาสที่ ๒ (มกราคม - มีนาคม ๒๕๖๖)	ดำเนินการระหว่างวันที่ ๑๑ สิงหาคม ๒๕๖๖
แปลงต้นแบบการใช้ธาตุอาหารเสริมสังกะสี ๙ แปลง	ไตรมาสที่ ๒ (มกราคม - มีนาคม ๒๕๖๖)	ดำเนินการระหว่างเดือนกรกฎาคม - สิงหาคม ๒๕๖๖
จัดงานวันตรวจวิเคราะห์ดิน และสาธิตการผสมปุ๋ยตามค่าวิเคราะห์ดิน ๙ จุด	ไตรมาสที่ ๓ (เมษายน-มิถุนายน) ๒๕๖๖	ดำเนินการระหว่างวันที่ ๘ - ๑๓ กันยายน ๒๕๖๖

๒.๒ การใช้จ่ายงบประมาณ

หน่วย : ล้านบาท ทศนิยม ๔ ตำแหน่ง

งบประมาณ	ตามพรบ.	ได้อนุมัติ	ก่องหน้ผูกพัน	เบิกจ่าย	ร้อยละ	เหลือจ่าย
งบดำเนินงาน	๑.๙๖๕๖	๑.๙๖๕๖	๑.๙๖๓๒	๑.๙๖๓๒	๑๐๐.๐๐	๐.๐๐๒๔
งบลงทุน	๒.๑๒๐๘	๒.๑๒๐๘	๑.๓๙๕๐	๑.๓๙๕๐	๑๐๐.๐๐	๐.๗๒๕๙
งบรายจ่ายอื่น						
รวมทั้งสิ้น	๔.๐๘๖๔	๔.๐๘๖๔	๓.๓๕๘๒	๓.๓๕๘๒	๑๐๐.๐๐	๐.๗๒๘๓

๒.๓ สรุปผลการดำเนินงาน

ล่าช้ากว่าแผน ตามแผน เร็วกว่าแผน

๒.๔ การโอนเปลี่ยนแปลง/แก้ไข

ไม่มีการเปลี่ยนแปลงโอนหมวดรายจ่าย

มีการเปลี่ยนแปลงโอนหมวดรายจ่าย

จากหมวด..... เป็นหมวด..... จำนวนเงิน.....บาท

โอนเปลี่ยนแปลงพื้นที่ดำเนินการ

ส่วนที่ ๓ ข้อมูลการประเมินผลสัมฤทธิ์ของโครงการ :

๓.๑ วัตถุประสงค์

 บรรลุตามวัตถุประสงค์ของโครงการ

 ไม่บรรลุตามวัตถุประสงค์ของโครงการ เพราะ.....

๓.๒ ตัวชี้วัดความสำเร็จตามวัตถุประสงค์

วัตถุประสงค์	ตัวชี้วัด	เป้าหมาย	ผลที่ได้รับ	ผลงานตามกิจกรรม		
				สูง	ตามแผน	ต่ำ
เพื่อถ่ายทอดความรู้ด้านดิน ปุ๋ย และการใช้ปุ๋ยตามค่าวิเคราะห์ดินเพื่อลดต้นทุนการผลิตพืชให้แก่เกษตรกร	เกษตรกรได้รับการถ่ายทอดเทคโนโลยีและนวัตกรรมด้านดินและปุ๋ยมาประยุกต์ใช้เพื่อการเกษตรแม่นยำ จำนวน ๑๘๐ ราย	ร้อยละ ๑๐๐	ร้อยละ ๑๐๐		✓	
เพื่อให้เกษตรกรได้ตรวจวิเคราะห์ดิน และสามารถ ใช้ปุ๋ยเคมีอย่างมีประสิทธิภาพตรงกับความต้องการธาตุอาหารของพืช	เกษตรกรได้รับการถ่ายทอดเทคโนโลยีและนวัตกรรมด้านดินและปุ๋ยมาประยุกต์ใช้เพื่อการเกษตรแม่นยำ จำนวน ๑๘๐ ราย	ร้อยละ ๑๐๐	ร้อยละ ๑๐๐		✓	
เพื่อเพิ่มประสิทธิภาพการผลิตพืชของเกษตรกรโดย ต้นทุนการใช้ปุ๋ยเคมีลดลง	เกษตรกรได้รับการถ่ายทอดเทคโนโลยีและนวัตกรรมด้านดินและปุ๋ยมาประยุกต์ใช้เพื่อการเกษตรแม่นยำ จำนวน ๑๘๐ ราย และมีแปลงต้นแบบการใช้ธาตุอาหารเสริมสังกะสี จำนวน ๙ แปลง	ร้อยละ ๘๐	ร้อยละ ๘๐		✓	
เพื่อให้ศูนย์จัดการดินปุ๋ยชุมชนเป็นธุรกิจชุมชน (Social Business) ที่มีความเข้มแข็งในการให้บริการตรวจวิเคราะห์ดินอย่างมีคุณภาพ และ จัดหาแม่ปุ๋ยคุณภาพดี	ศูนย์จัดการดินปุ๋ยชุมชนได้จัดตั้งกองทุนแม่ปุ๋ย เพื่อบริการให้แก่เกษตรกรที่เข้าร่วมโครงการ จำนวน ๙ ศูนย์ฯ (๙ อำเภอ สถานที่ดำเนินโครงการฯ)	ร้อยละ ๑๐๐	ร้อยละ ๑๐๐		✓	

วัตถุประสงค์	ตัวชี้วัด	เป้าหมาย	ผลที่ได้รับ	ผลงานตามกิจกรรม		
				สูง	ตามแผน	ต่ำ
ราคาถูก มาจำหน่ายให้แก่สมาชิกและชุมชนได้ใช้ตามคำแนะนำ เพื่อลดต้นทุนการผลิต และแก้ปัญหาการใช้ปุ๋ยไม่ถูกต้อง						

๓.๓ ผลผลิต (Outputs)

กิจกรรม	ชื่อผลผลิต	เป้าหมาย	ผลงานตามกิจกรรม		
			สูง	ตามแผน	ต่ำ
การยกระดับศูนย์จัดการดินปุ๋ยชุมชนธุรกิจชุมชนด้วยการเกษตรแม่นยำ	๑.เกษตรกรได้รับการถ่ายทอดเทคโนโลยีและนวัตกรรมด้านดินและปุ๋ยมาประยุกต์ใช้เพื่อการเกษตรแม่นยำ จำนวน ๑๘๐ ราย	๑๘๐ ราย		✓	
	๒.ศูนย์จัดการดินปุ๋ยชุมชนได้จัดตั้งกองทุนแม่ปุ๋ย เพื่อบริการให้แก่เกษตรกรที่เข้าร่วมโครงการ จำนวน ๙ ศูนย์ฯ	๙ ศูนย์		✓	
	๓. มีแปลงต้นแบบการใช้ธาตุอาหารเสริมสังกะสี จำนวน ๙ แปลง (แปลงต้นแบบการนำเทคโนโลยีและนวัตกรรมด้านดินและปุ๋ยเพื่อการเกษตรแม่นยำ)	๙ แปลง		✓	

๓.๔ ความพึงพอใจของผู้รับบริการ (คิดเป็นร้อยละ)..... (ถ้ามี)

๓.๕ ปัญหา/อุปสรรคในการดำเนินงานโครงการ (ถ้าตอบ “มี” กรุณากรอกรายละเอียด)

ไม่มี

มี (โปรดทำเครื่องหมาย ✓ ในช่องข้อความดังนี้)

ปัญหาการขออนุญาตใช้พื้นที่ล่าช้า

มีการโอนเปลี่ยนแปลง

✓ ปัญหาจากกระบวนการจัดซื้อจัดจ้าง (ระบุ) ในการจัดซื้อครุภัณฑ์ (เครื่องผสมปุ๋ย) มีการอุทธรณ์จาก บริษัท เพิ่มทรัพย์ ๒๐๙๙ จำกัด ที่ไม่ชนะในการจัดซื้อจัดจ้าง ในประเด็นดังต่อไปนี้ ๑) เครื่องผสมปุ๋ยดับขณะทดสอบการใช้งาน ๒) การใช้เกณฑ์ราคาในการจัดซื้อจัดจ้าง ๓) ไม่มีช่างเทคนิคร่วมเป็นคณะกรรมการพิจารณาผล

อื่นๆ (ระบุ)

๓.๖ แนวทางแก้ไข (ถ้ามี)

.....-ไม่มี-.....

๓.๗ ข้อเสนอแนะ :

จุดแข็งของโครงการ คณะทำงานมีการหารือ และกำหนดแนวทางในการดำเนินโครงการ และจัดทำคู่มือในการปฏิบัติงานที่มีความละเอียดซึ่งเจ้าหน้าที่สามารถนำไปปฏิบัติงานตามแผนได้อย่างถูกต้อง

จุดอ่อนของโครงการและแนวทางการพัฒนา เกษตรกรบางส่วนยังไม่สามารถใช้ปุ๋ยตามค่าวิเคราะห์ดินได้กับทุกชนิดพืช ทุกแปลง เจ้าหน้าที่ยังคงต้องส่งเสริมและแนะนำวิธีการนำนวัตกรรมด้านดินและปุ๋ยด้วยเกษตรแม่นยำ

(ลงชื่อ)จตุรรัตน์...สิงห์หา..... ผู้รายงาน

(นางสาวจตุรรัตน์ สิงห์หา)

นักวิชาการส่งเสริมการเกษตรปฏิบัติการ

(ลงชื่อ)สมพิส.....ทองดินนอก.....ผู้รับรองข้อมูล

(นางสมพิส ทองดินนอก)

เกษตรจังหวัดนครราชสีมา

ส่วนที่ ๔. ภาพประกอบการดำเนินงานโครงการ / กิจกรรม

(หมายเหตุ ไม่เกิน ๑๕ รูป พร้อมแนบไฟล์ JPEG Image ด้วย)

การดำเนินโครงการ

- ๑) ประชุมชี้แจงเจ้าหน้าที่ พัฒนาศูนย์จัดการดินปุ๋ยชุมชนสู่ธุรกิจชุมชนด้วยเกษตรแม่นยำ



- ๒) ถ่ายทอดความรู้การจัดการดินปุ๋ยชุมชนด้วยเกษตรแม่นยำ ๒ ครั้ง





๓. จัดตั้งกองทุนแม่ป๋วย ๙ ศูนย์





๔. แปลงต้นแบบการใช้ธาตุอาหารเสริมสังกะสี ๙ แปลง



๕. จัดงานวันตรวจวิเคราะห์ดินและสาธิตการผสมปุ๋ยตามค่าวิเคราะห์ดิน ๙ จุด





**แบบประเมินผลการดำเนินงานโครงการตามแผนปฏิบัติราชการประจำปีของกลุ่มจังหวัดภาค
ตะวันออกเฉียงเหนือตอนล่าง ๑ ประจำปีงบประมาณ พ.ศ. ๒๕๖๖ ด้วยตนเอง
จังหวัดนครราชสีมา**

ส่วนที่ ๑ ข้อมูลทั่วไป

ชื่อโครงการ โครงการยกระดับมาตรฐานการผลิตปศุสัตว์นครชัยบุรีนทร์ครบวงจร

ชื่อกิจกรรมหลัก ยกระดับมาตรฐานการผลิตแพะ-แกะ

ชื่อกิจกรรมย่อย/รายการ -

สาระสำคัญของโครงการ/กิจกรรม

กลุ่มจังหวัดภาคตะวันออกเฉียงเหนือตอนล่าง ๑ (นครชัยบุรีนทร์) มีภูมิประเทศที่เหมาะสมต่อการผลิตปศุสัตว์และมีพืชอาหารสัตว์ตามธรรมชาติ รวมทั้งมีเกษตรกรผู้เลี้ยงแพะจำนวนมาก ส่วนใหญ่ฟาร์มยังไม่ได้รับรองมาตรฐานฟาร์ม GFM จึงมีความจำเป็นในการสนับสนุนให้เกษตรกรมีการจัดการฟาร์มที่ดี ปรับรูปแบบการเลี้ยงให้เข้าสู่มาตรฐานฟาร์มที่มีระบบการป้องกันโรคและการเลี้ยงสัตว์ที่เหมาะสม (Good Farming Management : GFM)

เหตุผลความจำเป็น

เป็นการพัฒนารูปแบบการผลิตปศุสัตว์และมาตรฐานสินค้าปศุสัตว์ของกลุ่มจังหวัด มีเครือข่ายการผลิตและการตลาดกว้างขวาง สามารถสร้างรายได้และแก้ไขปัญหาความยากจนของเกษตรกรได้อย่างยั่งยืน

วัตถุประสงค์โครงการ

ยกระดับฟาร์มปศุสัตว์ให้มีระบบการป้องกันโรคตามมาตรฐาน GFM ลดการสูญเสียของเกษตรกรจากปัญหาโรคระบาด ให้ผลผลิตสูง คุณภาพดี

เป้าหมายและตัวชี้วัดโครงการ

จำนวนฟาร์มแพะ ที่ผ่านการรับรองฟาร์มมาตรฐาน GFM ต้นแบบ ๓๐ ฟาร์ม

พื้นที่ดำเนินการ จังหวัดนครราชสีมา

งบประมาณ (บาท) ๔๐๐,๐๐๐

กลุ่มเป้าหมายของโครงการ เกษตรกรผู้เลี้ยงแพะ-แกะในพื้นที่จังหวัดนครราชสีมา

หน่วยงานรับผิดชอบ สำนักงานปศุสัตว์จังหวัดนครราชสีมา

ส่วนที่ ๒ ผลการปฏิบัติงานและผลการใช้จ่ายงบประมาณ :

๒.๑ การปฏิบัติงาน

กิจกรรม	แผนการปฏิบัติงาน	ผลการปฏิบัติงาน (ทำจริง)
๑. คัดเลือก รับสมัครกลุ่มเกษตรกร วิสาหกิจชุมชน สหกรณ์ ที่สนใจเข้าร่วมโครงการ	ไตรมาสที่ ๒ -๓ (มกราคม - มิถุนายน ๒๕๖๖)	ระหว่างวันที่ ๑๙ มกราคม ๒๕๖๖ ถึง วันที่ ๖ กุมภาพันธ์ ๒๕๖๖
๒. อบรมและให้คำปรึกษา แนะนำการจัดการฟาร์มแพะ มาตรฐาน GFM ประสานงาน เครือข่ายมีอาชีพลงพื้นที่ให้ คำปรึกษาแนะนำ	ไตรมาสที่ ๒ -๓ (มกราคม - มิถุนายน ๒๕๖๖)	อบรมเกษตรกรในวันที่ ๒๗ มีนาคม พ.ศ. ๒๕๖๖ ณ ห้องประชุมสำนักงาน ปศุสัตว์จังหวัดนครราชสีมา
๓. เกษตรกรปรับปรุงฟาร์ม เลี้ยงสัตว์ของตนเองตาม มาตรฐานฟาร์ม GFM	ไตรมาสที่ ๒ -๓ (มกราคม - มิถุนายน ๒๕๖๖)	๑ เมษายน ๒๕๖๖ - ๑๕ กันยายน ๒๕๖๖
๔. คณะผู้ตรวจประเมินตรวจ ประเมินฟาร์มเกษตรกรเพื่อ รับรองมาตรฐานฟาร์ม	ไตรมาสที่ ๒ -๓ (มกราคม - มิถุนายน ๒๕๖๖)	๑ เมษายน ๒๕๖๖ - ๑๕ กันยายน ๒๕๖๖
๕. เกษตรกรที่ผ่านการตรวจ ประเมินจะได้รับใบรับรอง มาตรฐานฟาร์ม GFM และ จัดตั้งเป็นฟาร์มสาธิต (ต้นแบบ) ด้านการเลี้ยงสัตว์	ไตรมาสที่ ๒ -๓ (มกราคม - มิถุนายน ๒๕๖๖)	๑ เมษายน ๒๕๖๖ - ๑๕ กันยายน ๒๕๖๖

๒.๒ การใช้จ่ายงบประมาณ

หน่วย : ล้านบาท ทศนิยม ๔ ตำแหน่ง

งบประมาณ	ตามพรบ.	ได้อนุมัติ	ก่อนนี้ผูกพัน	เบิกจ่าย	ร้อยละ	เหลือจ่าย
งบดำเนินงาน	๐.๔๐๐๐	๐.๔๐๐๐	๐.๔๐๐๐	๐.๔๐๐๐	๑๐๐	๐
งบลงทุน						
งบรายจ่ายอื่น						
รวมทั้งสิ้น	๐.๔๐๐๐	๐.๔๐๐๐	๐.๔๐๐๐	๐.๔๐๐๐	๑๐๐	๐

๒.๓ สรุปผลการดำเนินงาน

ล่าช้ากว่าแผน ตามแผน เร็วกว่าแผน

๒.๔ การโอนเปลี่ยนแปลง/แก้ไข

ไม่มีการเปลี่ยนแปลงโอนหมวดรายจ่าย

มีการเปลี่ยนแปลงโอนหมวดรายจ่าย

จากหมวด..... เป็นหมวด..... จำนวนเงิน.....บาท

โอนเปลี่ยนแปลงพื้นที่ดำเนินการ

ส่วนที่ ๓ ข้อมูลการประเมินผลสัมฤทธิ์ของโครงการ :

๓.๑ วัตถุประสงค์

บรรลุตามวัตถุประสงค์ของโครงการ

ไม่บรรลุตามวัตถุประสงค์ของโครงการ เพราะ.....

๓.๒ ตัวชี้วัดความสำเร็จตามวัตถุประสงค์

วัตถุประสงค์	ตัวชี้วัด	เป้าหมาย	ผลที่ได้รับ	ผลงานตามกิจกรรม		
				สูง	ตามแผน	ต่ำ
ยกระดับฟาร์มปศุสัตว์ให้มีระบบการป้องกันโรคตามมาตรฐาน GFM ลดการสูญเสียของเกษตรกรจากปัญหาโรคระบาด ให้ผลผลิตสูง คุณภาพดี	จำนวนฟาร์มแพะ ที่ผ่านการรับรองฟาร์มมาตรฐาน GFM ต้นแบบ	๓๐ ฟาร์ม	๓๐ ฟาร์ม	✓		

๓.๓ ผลผลิต (Outputs)

กิจกรรม	ชื่อผลผลิต	เป้าหมาย	ผลงานตามกิจกรรม		
			สูง	ตามแผน	ต่ำ
ยกระดับมาตรฐานการผลิตแพะ-แกะ	เกษตรกรที่ผ่านการอบรม เป็นตัวอย่าง(ฟาร์มต้นแบบ หรือ ฟาร์ม GFM)ให้สมาชิกในกลุ่ม และเกษตรกรรายอื่นที่เลี้ยงแพะ-แกะได้	๓๐ ฟาร์ม	✓		

๓.๔ ความพึงพอใจของผู้รับบริการ (คิดเป็นร้อยละ)..... (ถ้ามี)

๓.๕ ปัญหา/อุปสรรคในการดำเนินงานโครงการ

ไม่มี

มี (โปรดทำเครื่องหมาย ✓ ในช่องข้อความดังนี้)

ปัญหาการขออนุญาตใช้พื้นที่ล่าช้า

มีการโอนเปลี่ยนแปลง

- ปัญหาจากกระบวนการจัดซื้อจัดจ้าง (ระบุ)
- อื่นๆ (ระบุ)

๓.๖ แนวทางแก้ไข (ถ้ามี)

.....

.....

.....

๓.๗ ข้อเสนอแนะ :

จุดแข็งของโครงการ คณะทำงานมีความพร้อมและได้รับความร่วมมือจากเกษตรกรเป็นอย่างดี
จุดอ่อนของโครงการและแนวทางการพัฒนา เกษตรกรขาดแหล่งเงินทุน เห็นควรสนับสนุนแหล่งเงิน
กู้ยืมดอกเบี้ยต่ำ

(ลงชื่อ)ผู้รายงาน

(นางสาวจุฑามาศ อรรคฮาด)

นายสัตวแพทย์ปฏิบัติการ

(ลงชื่อ)ผู้รับรองข้อมูล

(นายพศวีร์ สมใจ)

ปศุสัตว์จังหวัดนครราชสีมา

ส่วนที่ ๔. ภาพประกอบการดำเนินงานโครงการ / กิจกรรม
ก่อนดำเนินการ



ระหว่างดำเนินการ



หลังดำเนินการ



แบบประเมินผลการดำเนินงานโครงการตามแผนปฏิบัติราชการประจำปีของกลุ่มจังหวัดภาค
ตะวันออกเฉียงเหนือตอนล่าง ๑ ประจำปีงบประมาณ พ.ศ. ๒๕๖๖ ด้วยตนเอง
จังหวัดนครราชสีมา

ส่วนที่ ๑ ข้อมูลทั่วไป

ชื่อโครงการ โครงการยกระดับมาตรฐานการผลิตปศุสัตว์นครชัยบุรีนทร์ครบวงจร

ชื่อกิจกรรมหลัก สร้างผู้ประกอบการแปรรูปสินค้าปศุสัตว์

ชื่อกิจกรรมย่อย/รายการ -

สาระสำคัญของโครงการ/กิจกรรม

กลุ่มจังหวัดภาคตะวันออกเฉียงเหนือตอนล่าง ๑ (นครชัยบุรีนทร์) มีภูมิประเทศที่เหมาะสมต่อการผลิตปศุสัตว์ การสร้างผู้ประกอบการแปรรูปผลิตภัณฑ์ปศุสัตว์ เป็นการนำศักยภาพด้านปศุสัตว์ของพื้นที่มาเพิ่มประสิทธิภาพและเพิ่มมูลค่า ตอบสนองโอกาสที่ตลาดปศุสัตว์เปิดกว้างมากขึ้น สร้างความเข้มแข็งให้กลุ่มเกษตรกร สามารถสร้างรายได้สร้างอาชีพที่มั่นคง และเสริมสร้างเศรษฐกิจฐานรากของชุมชนของกลุ่มจังหวัด และจังหวัดนครราชสีมา

เหตุผลความจำเป็น

เป็นการพัฒนารูปแบบการผลิตปศุสัตว์และมาตรฐานสินค้าปศุสัตว์ของกลุ่มจังหวัด การผลิตและการตลาดกว้างขวาง สามารถสร้างรายได้และแก้ไขปัญหาความยากจน

วัตถุประสงค์โครงการ

๑. สร้างผู้ประกอบการและพัฒนาศักยภาพการแปรรูปปศุสัตว์ของจังหวัดนครราชสีมา
๒. เสริมสร้างอาชีพและสร้างความเข้มแข็งให้กับเกษตรกร

เป้าหมายและตัวชี้วัดโครงการ

เกษตรกรผู้เลี้ยงแพะ-แกะในพื้นที่จังหวัดนครราชสีมาได้รับการพัฒนาทักษะการแปรรูปผลิตภัณฑ์ปศุสัตว์ จำนวน ๔๐ ราย

พื้นที่ดำเนินการ จังหวัดนครราชสีมา

งบประมาณ (บาท) ๒๙๐,๖๗๕

กลุ่มเป้าหมายของโครงการ เกษตรกรผู้เลี้ยงแพะ-แกะในพื้นที่จังหวัดนครราชสีมา

หน่วยงานรับผิดชอบ สำนักงานปศุสัตว์จังหวัดนครราชสีมา

ส่วนที่ ๒ ผลการปฏิบัติงานและผลการใช้จ่ายงบประมาณ :

๒.๑ การปฏิบัติงาน

กิจกรรม	แผนการปฏิบัติงาน	ผลการปฏิบัติงาน (ทำจริง)
๑.รับสมัครคัดเลือกเกษตรกรเข้าร่วมโครงการ	ไตรมาสที่ ๒ (มกราคม – มีนาคม ๒๕๖๖)	ระหว่างวันที่ ๑๙ มกราคม ๒๕๖๖ ถึง วันที่ ๖ กุมภาพันธ์ ๒๕๖๖
๒. ฝึกอบรมเกษตรกรเพื่อพัฒนาทักษะการแปรรูปผลิตภัณฑ์ปศุสัตว์ให้กับเกษตรกรและผู้ประกอบการ	ไตรมาสที่ ๓ (เมษายน – มิถุนายน ๒๕๖๖)	รุ่นที่ ๑ วันที่ ๑-๓ พฤษภาคม ๒๕๖๖ รุ่นที่ ๒ วันที่ ๔-๖ พฤษภาคม ๒๕๖๖ ณ อาคารปฏิบัติการแปรรูปเนื้อสัตว์ เลขที่ ๒๐๐ หมู่ที่ ๒ ตำบลชุมแสง อำเภอสตึก จังหวัดนครราชสีมา

๒.๒ การใช้จ่ายงบประมาณ

หน่วย : ล้านบาท ทศนิยม ๔ ตำแหน่ง

งบประมาณ	ตามพรบ.	ได้อนุมัติ	ก่อนนี้ผูกพัน	เบิกจ่าย	ร้อยละ	เหลือจ่าย
งบดำเนินงาน	๐.๒๙๐๗	๐.๒๙๐๗	๐.๒๙๐๗	๐.๒๙๐๗	๑๐๐	๐
งบลงทุน						
งบรายจ่ายอื่น						
รวมทั้งสิ้น	๐.๒๙๐๗	๐.๒๙๐๗	๐.๒๙๐๗	๐.๒๙๐๗	๑๐๐	๐

๒.๓ สรุปผลการดำเนินงาน

ล่าช้ากว่าแผน ตามแผน เร็วกว่าแผน

๒.๔ การโอนเปลี่ยนแปลง/แก้ไข

ไม่มีการเปลี่ยนแปลงโอนหมวดรายจ่าย

มีการเปลี่ยนแปลงโอนหมวดรายจ่าย

จากหมวด..... เป็นหมวด..... จำนวนเงิน.....บาท

โอนเปลี่ยนแปลงพื้นที่ดำเนินการ

ส่วนที่ ๓ ข้อมูลการประเมินผลสัมฤทธิ์ของโครงการ :

๓.๑ วัตถุประสงค์

บรรลุตามวัตถุประสงค์ของโครงการ

ไม่บรรลุตามวัตถุประสงค์ของโครงการ เพราะ.....

.....

๓.๒ ตัวชี้วัดความสำเร็จตามวัตถุประสงค์

วัตถุประสงค์	ตัวชี้วัด	เป้าหมาย	ผลที่ได้รับ	ผลงานตามกิจกรรม		
				สูง	ตามแผน	ต่ำ
๑. สร้างผู้ประกอบการและพัฒนาศักยภาพการแปรรูปผลิตภัณฑ์ของจังหวัดนครราชสีมา	จำนวนเกษตรกรที่ได้รับการพัฒนาทักษะการแปรรูปผลิตภัณฑ์ปศุสัตว์	๔๐ ราย	๔๐ ราย	✓		
๒. เสริมสร้างอาชีพและสร้างความเข้มแข็งให้กับเกษตรกร	จำนวนเกษตรกรที่ได้รับการพัฒนาทักษะการแปรรูปผลิตภัณฑ์ปศุสัตว์	๔๐ ราย	๔๐ ราย	✓		

๓.๓ ผลผลิต (Outputs)

กิจกรรม	ชื่อผลผลิต	เป้าหมาย	ผลงานตามกิจกรรม		
			สูง	ตามแผน	ต่ำ
สร้างผู้ประกอบการแปรรูปสินค้าปศุสัตว์	เกษตรกรที่ได้รับการพัฒนาทักษะการแปรรูปผลิตภัณฑ์ปศุสัตว์	๔๐ ราย	✓		

๓.๔ ความพึงพอใจของผู้รับบริการ (คิดเป็นร้อยละ)..... (ถ้ามี)

๓.๕ ปัญหา/อุปสรรคในการดำเนินงานโครงการ

ไม่มี

มี (โปรดทำเครื่องหมาย ✓ ในช่องข้อความดังนี้)

ปัญหาการขออนุญาตใช้พื้นที่ล่าช้า

มีการโอนเปลี่ยนแปลง

ปัญหาจากกระบวนการจัดซื้อจัดจ้าง (ระบุ)

อื่นๆ (ระบุ)

๓.๖ แนวทางแก้ไข (ถ้ามี)

.....

.....

.....

๓.๗ ข้อเสนอแนะ :

จุดแข็งของโครงการ คณะทำงานมีความพร้อมและได้รับความร่วมมือจากเกษตรกรเป็นอย่างดี
จุดอ่อนของโครงการและแนวทางการพัฒนา เกษตรกรขาดแหล่งเงินทุน เห็นควรสนับสนุนแหล่งเงิน
กู้ยืมดอกเบี้ยต่ำ

(ลงชื่อ) จุฑามาศ อรรคฮาดผู้รายงาน
(นางสาวจุฑามาศ อรรคฮาด)
นายสัตวแพทย์ปฏิบัติการ

(ลงชื่อ) นพ.ผู้รับรองข้อมูล
(นายพศวีร์ สมใจ)
ปศุสัตว์จังหวัดนครราชสีมา

ส่วนที่ ๔. ภาพประกอบการดำเนินงานโครงการ / กิจกรรม
ก่อนดำเนินการ



ระหว่างดำเนินการ



หลังดำเนินการ



**แบบประเมินผลการดำเนินโครงการตามแผนปฏิบัติราชการประจำปีของกลุ่มจังหวัดภาค
ตะวันออกเฉียงเหนือตอนล่าง ๑ ประจำปีงบประมาณ พ.ศ. ๒๕๖๖ ด้วยตนเอง
จังหวัด นครราชสีมา**

ส่วนที่ ๑ ข้อมูลทั่วไป

ชื่อโครงการ โครงการพัฒนาโครงสร้างพื้นฐานและสิ่งอำนวยความสะดวกด้านการท่องเที่ยว

ชื่อกิจกรรมหลัก พัฒนาโครงสร้างพื้นฐานและสิ่งอำนวยความสะดวกด้านการท่องเที่ยว

ชื่อกิจกรรมย่อย/รายการ ซ่อมสร้างถนนลาดยางแอสฟัลติกคอนกรีต สาย นม.๓๐๖๔ แยกทล.๓๐๔ – บ้านหนองบัวศาลา ตำบลโพธิ์กลาง อำเภอเมืองนครราชสีมา จังหวัดนครราชสีมา ผิวจราจรกว้าง ๖.๐๐ เมตร ไหล่ทางกว้างข้างละ ๑.๐๐๐ เมตร ความหนา ๐.๐๕ เมตร ระยะทาง ๒.๐๐๐ กิโลเมตร

สาระสำคัญของโครงการ/กิจกรรม

ด้วยสภาพปัจจุบันของเส้นทางเข้าแหล่งท่องเที่ยว ผิวยุทธศาสตร์มีความชำรุดเสียหาย ผิวยุทธศาสตร์หลุดร่อน และพื้นที่ทางชำรุดเสียหายเป็นหลุมเป็นบ่อเนื่องจากอายุการใช้งานและการบำรุงรักษา ทำให้การเดินทางท่องเที่ยวไม่สะดวกและปลอดภัย ดังนั้น เพื่อให้นักท่องเที่ยวเดินทางเข้าแหล่งท่องเที่ยวได้ปลอดภัยและเป็นการพัฒนาเส้นทางให้ได้มาตรฐานอีกทั้งเป็นการสนับสนุนให้การพัฒนาด้านการท่องเที่ยวในกลุ่มจังหวัดภาคตะวันออกเฉียงเหนือตอนล่าง ๑ ได้บรรลุเป้าประสงค์แห่งยุทธศาสตร์การพัฒนาจึงจำเป็นต้องบูรณะเส้นทางดังกล่าวให้ใช้งานได้สะดวก และปลอดภัย

เหตุผลความจำเป็น

เพิ่มศักยภาพทางเศรษฐกิจ และส่งเสริมการพัฒนาอุตสาหกรรมที่สอดคล้องกับศักยภาพพื้นฐานของประเทศ และสร้างหนทางการพัฒนาประเทศให้เจริญขึ้น การสร้างถนนเพื่ออำนวยความสะดวกและรองรับนักท่องเที่ยวที่จะเดินทางเข้าสู่แหล่งท่องเที่ยวในกลุ่มจังหวัดฯ จำนวนมากขึ้นในอนาคต

วัตถุประสงค์โครงการ

เพื่อแก้ไขปัญหาความเดือดร้อนของประชาชนในด้านการคมนาคมขนส่งและเพื่อส่งเสริมและอำนวยความสะดวก ระบบขนส่งให้รวดเร็ว เอื้อต่อภาคอุตสาหกรรม ภาคการเกษตร ภาคการปศุสัตว์ และภาคการท่องเที่ยว

เป้าหมายและตัวชี้วัดโครงการ

พัฒนาเส้นทางเข้าแหล่งท่องเที่ยวให้ได้มาตรฐาน และอำนวยความสะดวกให้นักท่องเที่ยวเดินทางเข้าแหล่งท่องเที่ยวได้ปลอดภัย

พื้นที่ดำเนินการ อำเภอเมืองนครราชสีมา จังหวัดนครราชสีมา

งบประมาณ (บาท) ๑๐,๐๐๐,๐๐๐ บาท (สิบล้านบาทถ้วน)

กลุ่มเป้าหมายของโครงการ ประชาชนในผู้อาศัยบริเวณใกล้เคียงและประชาชนผู้ใช้เส้นทางสัญจร

หน่วยงานรับผิดชอบ แขวงทางหลวงชนบทนครราชสีมา

ส่วนที่ ๒ ผลการปฏิบัติงานและผลการใช้จ่ายงบประมาณ :

๒.๑ การปฏิบัติงาน

กิจกรรม	แผนการปฏิบัติงาน	ผลการปฏิบัติงาน (ทำจริง)
ซ่อมสร้างถนนลาดยาง แอสฟัลติกคอนกรีต สาย นม. ๓๐๖๔ แยกทล.๓๐๔ – บ้าน หนองบัวศาลา ตำบลโพธิ์กลาง อำเภอเมืองนครราชสีมา จังหวัดนครราชสีมา ผิวจราจร กว้าง ๖.๐๐ เมตร ไหล่ทาง กว้างข้างละ ๑.๐๐๐ เมตร ความหนา ๐.๐๕ เมตร ระยะทาง ๒.๐๐๐ กิโลเมตร	กุมภาพันธ์ – พฤษภาคม ๒๕๖๖	กุมภาพันธ์ – พฤษภาคม ๒๕๖๖

๒.๒ การใช้จ่ายงบประมาณ

หน่วย : ล้านบาท ทศนิยม ๔ ตำแหน่ง

งบประมาณ	ตามพรบ.	ได้อนุมัติ	ก่องนี้ผูกพัน	เบิกจ่าย	ร้อยละ	เหลือจ่าย
งบดำเนินงาน						
งบลงทุน	๑๐.๐๐๐๐	๑๐.๐๐๐๐	๙.๙๕๐๐	๙.๙๕๐๐	๑๐๐	๐.๐๕๐๐
งบรายจ่ายอื่น						
รวมทั้งสิ้น	๑๐.๐๐๐๐	๑๐.๐๐๐๐	๙.๙๕๐๐	๙.๙๕๐๐	๑๐๐	๐.๐๕๐๐

๒.๓ สรุปผลการดำเนินงาน

ล่าช้ากว่าแผน ตามแผน เร็วกว่าแผน

๒.๔ การโอนเปลี่ยนแปลง/แก้ไข

- ไม่มีการเปลี่ยนแปลงโอนหมวดรายจ่าย
- มีการเปลี่ยนแปลงโอนหมวดรายจ่าย
จากหมวด..... เป็นหมวด..... จำนวนเงิน.....บาท
- โอนเปลี่ยนแปลงพื้นที่ดำเนินการ

ส่วนที่ ๓ ข้อมูลการประเมินผลสัมฤทธิ์ของโครงการ :

๓.๑ วัตถุประสงค์

- บรรลุตามวัตถุประสงค์ของโครงการ
- ไม่บรรลุตามวัตถุประสงค์ของโครงการ เพราะ.....
-

๓.๒ ตัวชี้วัดความสำเร็จตามวัตถุประสงค์

วัตถุประสงค์	ตัวชี้วัด	เป้าหมาย	ผลที่ได้รับ	ผลงานตามกิจกรรม		
				สูง	ตามแผน	ต่ำ
เพื่อพัฒนาเส้นทางเข้าแหล่งท่องเที่ยวให้ได้มาตรฐาน.	เส้นทางเข้าแหล่งท่องเที่ยวได้รับการพัฒนาได้มาตรฐาน (ร้อยละ)	๑๐๐	๑๐๐		✓	

๓.๓ ผลผลิต (Outputs)

กิจกรรม	ชื่อผลผลิต	เป้าหมาย	ผลงานตามกิจกรรม		
			สูง	ตามแผน	ต่ำ
พัฒนาโครงสร้างพื้นฐานและสิ่งอำนวยความสะดวกด้านการท่องเที่ยว	ซ่อมสร้างถนนลาดยางแอสฟัลติกคอนกรีต สาย นม.๓๐๖๔ แยก ทล.๓๐๔ – บ้านหนองบัวศาลา ตำบลโพธิ์กลาง อำเภอเมือง นครราชสีมา จังหวัดนครราชสีมา ผิวจราจรกว้าง ๖.๐๐ เมตร ไหล่ทางกว้างข้างละ ๑.๐๐๐ เมตร ความหนา ๐.๐๕ เมตร ระยะทาง ๒.๐๐๐ กิโลเมตร	๒.๐๐๐ กิโลเมตร		✓	

๓.๔ ความพึงพอใจของผู้รับบริการ (คิดเป็นร้อยละ).....๑๐๐.... (ถ้ามี)

๓.๕ ปัญหา/อุปสรรคในการดำเนินงานโครงการ (ถ้าตอบ “มี” กรุณากรอกรายละเอียด)

 ไม่มี มี (โปรดทำเครื่องหมาย ✓ ในช่องข้อความดังนี้) ปัญหาการขออนุญาตใช้พื้นที่ล่าช้า มีการโอนเปลี่ยนแปลง ปัญหาจากกระบวนการจัดซื้อจัดจ้าง (ระบุ) อื่นๆ (ระบุ)

๓.๖ แนวทางแก้ไข (ถ้ามี)

.....

๓.๗ ข้อเสนอแนะ :

จุดแข็งของโครงการ มีขั้นตอนในการดำเนินงานตามมาตรฐานของกรมทางหลวงชนบทที่เจ้าหน้าที่และผู้ปฏิบัติงานต้องปฏิบัติตามอย่างชัดเจน.....

จุดอ่อนของโครงการและแนวทางการพัฒนา กรณีที่การก่อสร้างที่อยู่ในช่วงฤดูฝนการก่อสร้างจะผ่านไปด้วยความลำบาก ล่าช้า ส่งผลให้การเดินทางสัญจรของประชาชนลำบากมากขึ้น.....

(ลงชื่อ)ผู้รายงาน

(นายจิระพงศ์ คลอวุฒินันท์)

วิศวกรโยธาปฏิบัติการ

(ลงชื่อ)ผู้รับรองข้อมูล

(นายไพวรรณ เขียวอ่อน)

ผู้อำนวยการแขวงทางหลวงชนบทนครราชสีมา

ส่วนที่ ๔. ภาพประกอบการดำเนินงานโครงการ / กิจกรรม

(หมายเหตุ ไม่เกิน ๑๕ รูป พร้อมแนบไฟล์ JPEG Image ด้วย)

ก่อนดำเนินการ



ระหว่างดำเนินการ



หลังดำเนินการ

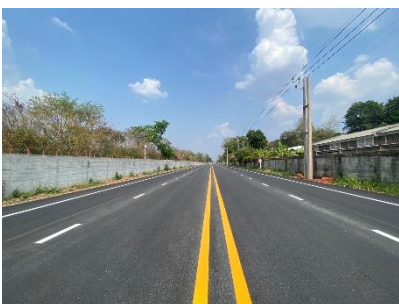

**แบบประเมินผลการดำเนินโครงการตามแผนปฏิบัติราชการประจำปีของกลุ่มจังหวัดภาค
ตะวันออกเฉียงเหนือตอนล่าง ๑ ประจำปีงบประมาณ พ.ศ. ๒๕๖๖ ด้วยตนเอง
จังหวัด นครราชสีมา**

ส่วนที่ ๑ ข้อมูลทั่วไป

ชื่อโครงการ โครงการพัฒนาโครงสร้างพื้นฐานและสิ่งอำนวยความสะดวกด้านการท่องเที่ยว

ชื่อกิจกรรมหลัก พัฒนาโครงสร้างพื้นฐานและสิ่งอำนวยความสะดวกด้านการท่องเที่ยว

ชื่อกิจกรรมย่อย/รายการ ก่อสร้างถนนแอสฟัลติกคอนกรีต สาย นม.๓๐๖๕ แยกทล.๒๐๑ - บ้านโสกแจ้

ตำบลหนองบัวน้อย อำเภอสีคิ้ว จังหวัดนครราชสีมา ผิวจราจรกว้าง ๖.๐๐ เมตร ไหล่ทางกว้างข้างละ ๑.๐๐ เมตร ความหนา ๐.๐๕ เมตร ระยะทาง ๒.๐๐๐ กิโลเมตร

สาระสำคัญของโครงการ/กิจกรรม

ด้วยสภาพปัจจุบันของเส้นทางเข้าแหล่งท่องเที่ยว ผิวจราจรมีความชำรุดเสียหาย ผิวจราจรหลุดร่อน และพื้นทางชำรุดเสียหายเป็นหลุมเป็นบ่อเนื่องจากอายุการใช้งานและการบำรุงรักษา ทำให้การเดินทางท่องเที่ยวไม่สะดวกและปลอดภัย ดังนั้น เพื่อให้นักท่องเที่ยวเดินทางเข้าแหล่งท่องเที่ยวได้ปลอดภัยและเป็นการพัฒนาเส้นทางให้ได้มาตรฐานอีกทั้งเป็นการสนับสนุนให้การพัฒนาด้านการท่องเที่ยวในกลุ่มจังหวัดภาคตะวันออกเฉียงเหนือตอนล่าง ๑ ได้บรรลุเป้าประสงค์แห่งยุทธศาสตร์การพัฒนาจึงจำเป็นต้องบูรณะเส้นทางดังกล่าวให้ใช้งานได้สะดวก และปลอดภัย

เหตุผลความจำเป็น

เพิ่มศักยภาพทางเศรษฐกิจ และส่งเสริมการพัฒนาอุตสาหกรรมที่สอดคล้องกับศักยภาพพื้นฐานของประเทศ และสร้างหนทางการพัฒนาประเทศให้เจริญขึ้น การสร้างถนนเพื่ออำนวยความสะดวกและรองรับนักท่องเที่ยวที่จะเดินทางเข้าสู่แหล่งท่องเที่ยวในกลุ่มจังหวัดฯ จำนวนมากขึ้นในอนาคต

วัตถุประสงค์โครงการ

เพื่อแก้ไขปัญหาความเดือดร้อนของประชาชนในด้านการคมนาคมขนส่งและเพื่อส่งเสริมและอำนวยความสะดวก ระบบขนส่งให้รวดเร็ว เอื้อต่อภาคอุตสาหกรรม ภาคการเกษตร ภาคการปศุสัตว์ และภาคการท่องเที่ยว

เป้าหมายและตัวชี้วัดโครงการ

พัฒนาเส้นทางเข้าแหล่งท่องเที่ยวให้ได้มาตรฐาน และอำนวยความสะดวกให้นักท่องเที่ยวเดินทางเข้าแหล่งท่องเที่ยวได้ปลอดภัย

พื้นที่ดำเนินการ อำเภอสีคิ้ว จังหวัดนครราชสีมา

งบประมาณ (บาท) ๑๐,๐๐๐,๐๐๐ บาท (สิบล้านบาทถ้วน)

กลุ่มเป้าหมายของโครงการ ประชาชนในผู้อาศัยบริเวณใกล้เคียงและประชาชนผู้ใช้เส้นทางสัญจร

หน่วยงานรับผิดชอบ แขวงทางหลวงชนบทนครราชสีมา

ส่วนที่ ๒ ผลการปฏิบัติงานและผลการใช้จ่ายงบประมาณ :

๒.๑ การปฏิบัติงาน

กิจกรรม	แผนการปฏิบัติงาน	ผลการปฏิบัติงาน (ทำจริง)
ก่อสร้างถนนแอสฟัลติก คอนกรีต สาย นม.๓๐๖๕ แยกทล.๒๐๑ - บ้านโสกแจ้ง ตำบลหนองบัวน้อย อำเภอสี คิ้ว จังหวัดนครราชสีมา ผิว จราจรกว้าง ๖.๐๐ เมตร ไหล่ ทางกว้างข้างละ ๑.๐๐ เมตร ความหนา ๐.๐๕ เมตร ระยะทาง ๒.๐๐๐ กิโลเมตร	กุมภาพันธ์ - พฤษภาคม ๒๕๖๖	กุมภาพันธ์ - พฤษภาคม ๒๕๖๖

๒.๒ การใช้จ่ายงบประมาณ

หน่วย : ล้านบาท ทศนิยม ๔ ตำแหน่ง

งบประมาณ	ตามพรบ.	ได้อนุมัติ	ก่อนนี้ผูกพัน	เบิกจ่าย	ร้อยละ	เหลือจ่าย
งบดำเนินงาน						
งบลงทุน	๑๐.๐๐๐๐	๑๐.๐๐๐๐	๙.๙๙๕๐	๙.๙๙๕๐	๑๐๐	๐.๐๐๕๐
งบรายจ่ายอื่น						
รวมทั้งสิ้น	๑๐.๐๐๐๐	๑๐.๐๐๐๐	๙.๙๙๕๐	๙.๙๙๕๐	๑๐๐	๐.๐๐๕๐

๒.๓ สรุปผลการดำเนินงาน

ล่าช้ากว่าแผน ตามแผน เร็วกว่าแผน

๒.๔ การโอนเปลี่ยนแปลง/แก้ไข

ไม่มีการเปลี่ยนแปลงโอนหมวดรายจ่าย

มีการเปลี่ยนแปลงโอนหมวดรายจ่าย

จากหมวด..... เป็นหมวด..... จำนวนเงิน.....บาท

โอนเปลี่ยนแปลงพื้นที่ดำเนินการ

ส่วนที่ ๓ ข้อมูลการประเมินผลสัมฤทธิ์ของโครงการ :

๓.๑ วัตถุประสงค์

บรรลุตามวัตถุประสงค์ของโครงการ

ไม่บรรลุตามวัตถุประสงค์ของโครงการ เพราะ.....

.....

๓.๒ ตัวชี้วัดความสำเร็จตามวัตถุประสงค์

วัตถุประสงค์	ตัวชี้วัด	เป้าหมาย	ผลที่ได้รับ	ผลงานตามกิจกรรม		
				สูง	ตามแผน	ต่ำ
เพื่อพัฒนาเส้นทางเข้าแหล่งท่องเที่ยวให้ได้มาตรฐาน	เส้นทางเข้าแหล่งท่องเที่ยวได้รับการพัฒนาได้มาตรฐาน (ร้อยละ)	๑๐๐	๑๐๐		✓	

๓.๓ ผลผลิต (Outputs)

กิจกรรม	ชื่อผลผลิต	เป้าหมาย	ผลงานตามกิจกรรม		
			สูง	ตามแผน	ต่ำ
พัฒนาโครงสร้างพื้นฐานและสิ่งอำนวยความสะดวกด้านการท่องเที่ยว	ก่อสร้างถนนแอสฟัลติกคอนกรีต สาย นม.๓๐๖๕ แยกทล.๒๐๑ - บ้านโสกแจ้ง ตำบลหนองบัวน้อย อำเภอสีคิ้ว จังหวัดนครราชสีมา ผิวจราจรกว้าง ๖.๐๐ เมตร ไหล่ทางกว้างข้างละ ๑.๐๐ เมตร ความหนา ๐.๐๕ เมตร ระยะทาง ๒.๐๐๐ กิโลเมตร	๒.๐๐๐ กิโลเมตร		✓	

๓.๔ ความพึงพอใจของผู้รับบริการ (คิดเป็นร้อยละ).....๑๐๐..... (ถ้ามี)

๓.๕ ปัญหา/อุปสรรคในการดำเนินงานโครงการ (ถ้าตอบ “มี” กรุณากรอกรายละเอียด)

 ไม่มี มี (โปรดทำเครื่องหมาย ✓ ในช่องข้อความดังนี้) ปัญหาการขออนุญาตใช้พื้นที่ล่าช้า มีการโอนเปลี่ยนแปลง ปัญหาจากกระบวนการจัดซื้อจัดจ้าง (ระบุ) อื่นๆ (ระบุ)

๓.๖ แนวทางแก้ไข (ถ้ามี)

.....

.....

.....

๓.๗ ข้อเสนอแนะ :

จุดแข็งของโครงการ มีขั้นตอนในการดำเนินงานตามมาตรฐานของกรมทางหลวงชนบทที่เจ้าหน้าที่และผู้ปฏิบัติงานต้องปฏิบัติตามอย่างชัดเจน.....

จุดอ่อนของโครงการและแนวทางการพัฒนา กรณีที่การก่อสร้างที่อยู่ในช่วงฤดูฝนการก่อสร้างจะเต็มไปด้วยความลำบาก ล่าช้า ส่งผลให้การเดินทางสัญจรของประชาชนลำบากมากขึ้น.....

(ลงชื่อ)ผู้รายงาน

(นายจิระพงศ์ คลอวุฒินันท์)

วิศวกรโยธาปฏิบัติการ

(ลงชื่อ)ผู้รับรองข้อมูล

(นายไพพรรณ์ เขียวอ่อน)

ผู้อำนวยการแขวงทางหลวงชนบทนครราชสีมา

ส่วนที่ ๔. ภาพประกอบการดำเนินงานโครงการ / กิจกรรม

(หมายเหตุ ไม่เกิน ๑๕ รูป พร้อมแนบไฟล์ JPEG Image ด้วย)

ก่อนดำเนินการ



ระหว่างดำเนินการ



หลังดำเนินการ



แบบประเมินผลการดำเนินโครงการตามแผนปฏิบัติราชการประจำปีของกลุ่มจังหวัดภาค
ตะวันออกเฉียงเหนือตอนล่าง ๑ ประจำปีงบประมาณ พ.ศ. ๒๕๖๖ ด้วยตนเอง
จังหวัด นครราชสีมา

ส่วนที่ ๑ ข้อมูลทั่วไป

ชื่อโครงการ โครงการพัฒนาโครงสร้างพื้นฐานและสิ่งอำนวยความสะดวกด้านการท่องเที่ยว

ชื่อกิจกรรมหลัก พัฒนาโครงสร้างพื้นฐานและสิ่งอำนวยความสะดวกด้านการท่องเที่ยว

ชื่อกิจกรรมย่อย/รายการ ซ่อมสร้างถนนลาดยางแอสฟัลติกคอนกรีต สาย นม.๓๐๓๖ แยกทล.๒๒๖ - พิมาย
ตำบลสัมฤทธิ์ อำเภอพิมาย จังหวัดนครราชสีมา ผิวจราจรกว้าง ๗.๐๐ เมตร ไหล่ทางกว้างข้างละ ๒.๐๐ เมตร
ความหนา ๐.๐๕ เมตร ระยะทาง ๑.๕๐๐ กิโลเมตร

สาระสำคัญของโครงการ/กิจกรรม

ด้วยสภาพปัจจุบันของเส้นทางเข้าแหล่งท่องเที่ยว ผิวจราจรมีความชำรุดเสียหาย ผิวจราจรหลุดร่อน
และพื้นทางชำรุดเสียหายเป็นหลุมเป็นบ่อเนื่องจากอายุการใช้งานและการบำรุงรักษา ทำให้การเดินทาง
ท่องเที่ยวไม่สะดวกและปลอดภัย ดังนั้น เพื่อให้นักท่องเที่ยวเดินทางเข้าแหล่งท่องเที่ยวได้ปลอดภัยและเป็น
การพัฒนาเส้นทางให้ได้มาตรฐานอีกทั้งเป็นการสนับสนุนให้การพัฒนาด้านการท่องเที่ยวในกลุ่มจังหวัดภาค
ตะวันออกเฉียงเหนือตอนล่าง ๑ ได้บรรลุเป้าประสงค์แห่งยุทธศาสตร์การพัฒนาจึงจำเป็นต้องบูรณะเส้นทาง
ดังกล่าวให้ใช้งานได้สะดวก และปลอดภัย

เหตุผลความจำเป็น

เพิ่มศักยภาพทางเศรษฐกิจ และส่งเสริมการพัฒนาอุตสาหกรรมที่สอดคล้องกับศักยภาพพื้นฐานของ
ประเทศ และสร้างหนทางการพัฒนาประเทศให้เจริญขึ้น การสร้างถนนเพื่ออำนวยความสะดวกและรองรับ
นักท่องเที่ยวที่จะเดินทางเข้าสู่แหล่งท่องเที่ยวในกลุ่มจังหวัดฯ จำนวนมากขึ้นในอนาคต

วัตถุประสงค์โครงการ

เพื่อแก้ไขปัญหาความเดือดร้อนของประชาชนในด้านการคมนาคมขนส่งและเพื่อส่งเสริมและอำนวยความสะดวก ระบบขนส่งให้รวดเร็ว เอื้อต่อภาคอุตสาหกรรม ภาคการเกษตร ภาคการปศุสัตว์ และภาคการ
ท่องเที่ยว

เป้าหมายและตัวชี้วัดโครงการ

พัฒนาเส้นทางเข้าแหล่งท่องเที่ยวให้ได้มาตรฐาน และอำนวยความสะดวกให้นักท่องเที่ยวเดินทางเข้า
แหล่งท่องเที่ยวได้ปลอดภัย

พื้นที่ดำเนินการ อำเภอพิมาย จังหวัดนครราชสีมา

งบประมาณ (บาท) ๑๐,๐๐๐,๐๐๐ บาท (สิบล้านบาทถ้วน)

กลุ่มเป้าหมายของโครงการ ประชาชนในผู้อาศัยบริเวณใกล้เคียงและประชาชนผู้ใช้เส้นทางสัญจร

หน่วยงานรับผิดชอบ แขวงทางหลวงชนบทนครราชสีมา

ส่วนที่ ๒ ผลการปฏิบัติงานและผลการใช้จ่ายงบประมาณ :

๒.๑ การปฏิบัติงาน

กิจกรรม	แผนการปฏิบัติงาน	ผลการปฏิบัติงาน (ทำจริง)
ซ่อมสร้างถนนลาดยางแอสฟัลติกคอนกรีต สาย นม.๓๐๓๖ แยกทล.๒๒๖ - พิมาย ตำบลสัมฤทธิ์ อำเภอพิมาย จังหวัดนครราชสีมา ผิวจราจรกว้าง ๗.๐๐ เมตร ไหล่ทางกว้างข้างละ ๒.๐๐ เมตร ความหนา ๐.๐๕ เมตร ระยะทาง ๑.๕๐๐ กิโลเมตร	กุมภาพันธ์ - พฤษภาคม ๒๕๖๖	กุมภาพันธ์ - พฤษภาคม ๒๕๖๖

๒.๒ การใช้จ่ายงบประมาณ

หน่วย : ล้านบาท ทศนิยม ๔ ตำแหน่ง

งบประมาณ	ตามพรบ.	ได้อนุมัติ	ก่อนนี้ผูกพัน	เบิกจ่าย	ร้อยละ	เหลือจ่าย
งบดำเนินงาน						
งบลงทุน	๑๐.๐๐๐๐	๑๐.๐๐๐๐	๙.๙๕๕๐	๙.๙๕๕๐	๑๐๐	๐.๐๔๕๐
งบรายจ่ายอื่น						
รวมทั้งสิ้น	๑๐.๐๐๐๐	๑๐.๐๐๐๐	๙.๙๕๕๐	๙.๙๕๕๐	๑๐๐	๐.๐๔๕๐

๒.๓ สรุปผลการดำเนินงาน

ล่าช้ากว่าแผน ตามแผน เร็วกว่าแผน

๒.๔ การโอนเปลี่ยนแปลง/แก้ไข

ไม่มีการเปลี่ยนแปลงโอนหมวดรายจ่าย

มีการเปลี่ยนแปลงโอนหมวดรายจ่าย

จากหมวด..... เป็นหมวด..... จำนวนเงิน.....บาท

โอนเปลี่ยนแปลงพื้นที่ดำเนินการ

ส่วนที่ ๓ ข้อมูลการประเมินผลสัมฤทธิ์ของโครงการ :

๓.๑ วัตถุประสงค์

บรรลุตามวัตถุประสงค์ของโครงการ

ไม่บรรลุตามวัตถุประสงค์ของโครงการ เพราะ.....

.....

๓.๒ ตัวชี้วัดความสำเร็จตามวัตถุประสงค์

วัตถุประสงค์	ตัวชี้วัด	เป้าหมาย	ผลที่ได้รับ	ผลงานตามกิจกรรม		
				สูง	ตามแผน	ต่ำ
เพื่อพัฒนาเส้นทางเข้าแหล่งท่องเที่ยวให้ได้มาตรฐาน	เส้นทางเข้าแหล่งท่องเที่ยวได้รับการพัฒนาได้มาตรฐาน (ร้อยละ)	๑๐๐	๑๐๐		✓	

๓.๓ ผลผลิต (Outputs)

กิจกรรม	ชื่อผลผลิต	เป้าหมาย	ผลงานตามกิจกรรม		
			สูง	ตามแผน	ต่ำ
พัฒนาโครงสร้างพื้นฐานและสิ่งอำนวยความสะดวกด้านการท่องเที่ยว	ซ่อมสร้างถนนลาดยาง แอสฟัลติกคอนกรีต สาย นม. ๓๐๓๖ แยกทล.๒๒๖ - พิมาย ตำบลสัมฤทธิ์ อำเภอพิมาย จังหวัด นครราชสีมา ผิวจราจรกว้าง ๗.๐๐ เมตร ไหล่ทางกว้างข้างละ ๒.๐๐ เมตร ความหนา ๐.๐๕ เมตร ระยะทาง ๑.๕๐๐ กิโลเมตร	๑.๕๐๐ กิโลเมตร		✓	

๓.๔ ความพึงพอใจของผู้รับบริการ (คิดเป็นร้อยละ).....๑๐๐..... (ถ้ามี)

๓.๕ ปัญหา/อุปสรรคในการดำเนินงานโครงการ (ถ้าตอบ “มี” กรุณากรอกรายละเอียด)

 ไม่มี มี (โปรดทำเครื่องหมาย ✓ ในช่องข้อความดังนี้) ปัญหาการขออนุญาตใช้พื้นที่ล่าช้า มีการโอนเปลี่ยนแปลง ปัญหาจากกระบวนการจัดซื้อจัดจ้าง (ระบุ) อื่นๆ (ระบุ)

๓.๖ แนวทางแก้ไข (ถ้ามี)

.....

.....

.....

๓.๗ ข้อเสนอแนะ :

จุดแข็งของโครงการ มีขั้นตอนในการดำเนินงานตามมาตรฐานของกรมทางหลวงชนบทที่เจ้าหน้าที่และผู้ปฏิบัติงานต้องปฏิบัติตามอย่างชัดเจน.....

จุดอ่อนของโครงการและแนวทางการพัฒนา กรณีที่การก่อสร้างที่อยู่ในช่วงฤดูฝนการก่อสร้างจะเป็นไปได้ด้วยความลำบาก ล่าช้า ส่งผลให้การเดินทางสัญจรของประชาชนลำบากมากขึ้น.....

(ลงชื่อ)ผู้รายงาน

(นายจิระพงศ์ คลอวุฒินันท์)

วิศวกรโยธาปฏิบัติการ

(ลงชื่อ)ผู้รับรองข้อมูล

(นายไพพรรณ์ เขียวอ่อน)

ผู้อำนวยการแขวงทางหลวงชนบทนครราชสีมา

ส่วนที่ ๔. ภาพประกอบการดำเนินงานโครงการ / กิจกรรม

(หมายเหตุ ไม่เกิน ๑๕ รูป พร้อมแนบไฟล์ JPEG Image ด้วย)

ก่อนดำเนินการ



ระหว่างดำเนินการ



หลังดำเนินการ

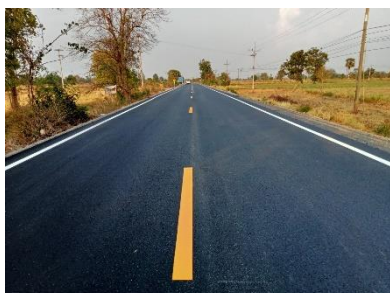

แบบประเมินผลการดำเนินโครงการตามแผนปฏิบัติการประจำปีของกลุ่มจังหวัดภาค
ตะวันออกเฉียงเหนือตอนล่าง ๑ ประจำปีงบประมาณ พ.ศ. ๒๕๖๖ ด้วยตนเอง
จังหวัด นครราชสีมา

ส่วนที่ ๑ ข้อมูลทั่วไป

ชื่อโครงการ โครงการพัฒนาโครงสร้างพื้นฐานและสิ่งอำนวยความสะดวกด้านการท่องเที่ยว

ชื่อกิจกรรมหลัก พัฒนาโครงสร้างพื้นฐานและสิ่งอำนวยความสะดวกด้านการท่องเที่ยว

ชื่อกิจกรรมย่อย/รายการ ก่อสร้างถนนแอสฟัลติกคอนกรีต สาย นม.๑๐๓๔ แยก ทล.๒ - บ้านวะภูแก้ว

ตำบลมะเกลือใหม่ อำเภอสูงเนิน จังหวัดนครราชสีมา ผิวจราจรกว้าง ๖.๐๐ เมตร ไหล่ทางกว้างข้างละ ๑.๐๐ เมตร ความหนา ๐.๐๕ เมตร ระยะทาง ๑.๘๐๐ กิโลเมตร

สาระสำคัญของโครงการ/กิจกรรม

ด้วยสภาพปัจจุบันของเส้นทางเข้าแหล่งท่องเที่ยว ผิวจราจรมีความชำรุดเสียหาย ผิวจราจรหลุดร่อน และพื้นทางชำรุดเสียหายเป็นหลุมเป็นบ่อเนื่องจากอายุการใช้งานและการบำรุงรักษา ทำให้การเดินทางท่องเที่ยวไม่สะดวกและปลอดภัย ดังนั้น เพื่อให้นักท่องเที่ยวเดินทางเข้าแหล่งท่องเที่ยวได้ปลอดภัยและเป็นการพัฒนาเส้นทางให้ได้มาตรฐานอีกทั้งเป็นการสนับสนุนให้การพัฒนาด้านการท่องเที่ยวในกลุ่มจังหวัดภาคตะวันออกเฉียงเหนือตอนล่าง ๑ ได้บรรลุเป้าประสงค์แห่งยุทธศาสตร์การพัฒนาจึงจำเป็นต้องบูรณะเส้นทางดังกล่าวให้ใช้งานได้สะดวก และปลอดภัย

เหตุผลความจำเป็น

เพิ่มศักยภาพทางเศรษฐกิจ และส่งเสริมการพัฒนาอุตสาหกรรมที่สอดคล้องกับศักยภาพพื้นฐานของประเทศ และสร้างหนทางการพัฒนาประเทศให้เจริญขึ้น การสร้างถนนเพื่ออำนวยความสะดวกและรองรับนักท่องเที่ยวที่จะเดินทางเข้าสู่แหล่งท่องเที่ยวในกลุ่มจังหวัดฯ จำนวนมากขึ้นในอนาคต

วัตถุประสงค์โครงการ

เพื่อแก้ไขปัญหาความเดือดร้อนของประชาชนในด้านการคมนาคมขนส่งและเพื่อส่งเสริมและอำนวยความสะดวก ระบบขนส่งให้รวดเร็ว เอื้อต่อภาคอุตสาหกรรม ภาคการเกษตร ภาคการปศุสัตว์ และภาคการท่องเที่ยว

เป้าหมายและตัวชี้วัดโครงการ

พัฒนาเส้นทางเข้าแหล่งท่องเที่ยวให้ได้มาตรฐาน และอำนวยความสะดวกให้นักท่องเที่ยวเดินทางเข้าแหล่งท่องเที่ยวได้ปลอดภัย

พื้นที่ดำเนินการ อำเภอสูงเนิน จังหวัดนครราชสีมา

งบประมาณ (บาท) ๑๐,๐๐๐,๐๐๐ บาท (สิบล้านบาทถ้วน)

กลุ่มเป้าหมายของโครงการ ประชาชนในผู้อาศัยบริเวณใกล้เคียงและประชาชนผู้ใช้เส้นทางสัญจร

หน่วยงานรับผิดชอบ แขวงทางหลวงชนบทนครราชสีมา

ส่วนที่ ๒ ผลการปฏิบัติงานและผลการใช้จ่ายงบประมาณ :

๒.๑ การปฏิบัติงาน

กิจกรรม	แผนการปฏิบัติงาน	ผลการปฏิบัติงาน (ทำจริง)
ก่อสร้างถนนแอสฟัลติก คอนกรีต สาย นม.๑๐๓๔ แยก ทล.๒ - บ้านวะภูแก้ว ตำบล มะเกลือใหม่ อำเภอสูงเนิน จังหวัดนครราชสีมา ผิวจราจร กว้าง ๖.๐๐ เมตร ไหล่ทาง กว้างข้างละ ๑.๐๐ เมตร ความ หนา ๐.๐๕ เมตร ระยะทาง ๑.๘๐๐ กิโลเมตร	กุมภาพันธ์ - พฤษภาคม ๒๕๖๖	กุมภาพันธ์ - พฤษภาคม ๒๕๖๖

๒.๒ การใช้จ่ายงบประมาณ

หน่วย : ล้านบาท ทศนิยม ๔ ตำแหน่ง

งบประมาณ	ตามพรบ.	ได้อนุมัติ	ก่อนนี้ผูกพัน	เบิกจ่าย	ร้อยละ	เหลือจ่าย
งบดำเนินงาน						
งบลงทุน	๑๐.๐๐๐๐	๑๐.๐๐๐๐	๙.๙๙๐๐	๙.๙๙๐๐	๑๐๐	๐.๐๑๐๐
งบรายจ่ายอื่น						
รวมทั้งสิ้น	๑๐.๐๐๐๐	๑๐.๐๐๐๐	๙.๙๙๐๐	๙.๙๙๐๐	๑๐๐	๐.๐๑๐๐

๒.๓ สรุปผลการดำเนินงาน

ล่าช้ากว่าแผน ตามแผน เร็วกว่าแผน

๒.๔ การโอนเปลี่ยนแปลง/แก้ไข

ไม่มีการเปลี่ยนแปลงโอนหมวดรายจ่าย

มีการเปลี่ยนแปลงโอนหมวดรายจ่าย

จากหมวด..... เป็นหมวด..... จำนวนเงิน.....บาท

โอนเปลี่ยนแปลงพื้นที่ดำเนินการ

ส่วนที่ ๓ ข้อมูลการประเมินผลสัมฤทธิ์ของโครงการ :

๓.๑ วัตถุประสงค์

บรรลุตามวัตถุประสงค์ของโครงการ

ไม่บรรลุตามวัตถุประสงค์ของโครงการ เพราะ.....

.....

๓.๒ ตัวชี้วัดความสำเร็จตามวัตถุประสงค์

วัตถุประสงค์	ตัวชี้วัด	เป้าหมาย	ผลที่ได้รับ	ผลงานตามกิจกรรม		
				สูง	ตามแผน	ต่ำ
เพื่อพัฒนาเส้นทางเข้าแหล่งท่องเที่ยวให้ได้มาตรฐาน	เส้นทางเข้าแหล่งท่องเที่ยวได้รับการพัฒนาได้มาตรฐาน (ร้อยละ)	๑๐๐	๑๐๐		✓	

๓.๓ ผลผลิต (Outputs)

กิจกรรม	ชื่อผลผลิต	เป้าหมาย	ผลงานตามกิจกรรม		
			สูง	ตามแผน	ต่ำ
พัฒนาโครงสร้างพื้นฐานและสิ่งอำนวยความสะดวกด้านการท่องเที่ยว	ก่อสร้างถนนแอสฟัลติกคอนกรีต สาย นม.๑๐๓๔ แยก ทล.๒ - บ้านวะภูแก้ว ตำบลมะเกลือใหม่ อำเภอสูงเนิน จังหวัดนครราชสีมา ผิวจราจรกว้าง ๖.๐๐ เมตร ไหล่ทางกว้างข้างละ ๑.๐๐ เมตร ความหนา ๐.๐๕ เมตร ระยะทาง ๑.๘๐๐ กิโลเมตร	๑.๘๐๐ กิโลเมตร		✓	

๓.๔ ความพึงพอใจของผู้รับบริการ (คิดเป็นร้อยละ).....๑๐๐..... (ถ้ามี)

๓.๕ ปัญหา/อุปสรรคในการดำเนินงานโครงการ (ถ้าตอบ “มี” กรุณากรอกรายละเอียด)

 ไม่มี มี (โปรดทำเครื่องหมาย ✓ ในช่องข้อความดังนี้) ปัญหาการขออนุญาตใช้พื้นที่ล่าช้า มีการโอนเปลี่ยนแปลง ปัญหาจากกระบวนการจัดซื้อจัดจ้าง (ระบุ) อื่นๆ (ระบุ)

๓.๖ แนวทางแก้ไข (ถ้ามี)

.....

.....

.....

๓.๗ ข้อเสนอแนะ :

จุดแข็งของโครงการ มีขั้นตอนในการดำเนินงานตามมาตรฐานของกรมทางหลวงชนบทที่เจ้าหน้าที่และผู้ปฏิบัติงานต้องปฏิบัติตามอย่างชัดเจน.....

จุดอ่อนของโครงการและแนวทางการพัฒนา กรณีที่การก่อสร้างที่อยู่ในช่วงฤดูฝนการก่อสร้างจะเป็นไปได้ด้วยความลำบาก ล่าช้า ส่งผลให้การเดินทางสัญจรของประชาชนลำบากมากขึ้น.....

(ลงชื่อ)ผู้รายงาน

(นายจิระพงศ์ คลอวุฒินันท์)

วิศวกรโยธาปฏิบัติการ

(ลงชื่อ)ผู้รับรองข้อมูล

(นายไพวรรณ เขียวอ่อน)

ผู้อำนวยการแขวงทางหลวงชนบทนครราชสีมา

ส่วนที่ ๔. ภาพประกอบการดำเนินงานโครงการ / กิจกรรม

(หมายเหตุ ไม่เกิน ๑๕ รูป พร้อมแนบไฟล์ JPEG Image ด้วย)

ก่อนดำเนินการ



ระหว่างดำเนินการ



หลังดำเนินการ



**แบบประเมินผลการดำเนินโครงการตามแผนปฏิบัติการประจำปีของกลุ่มจังหวัดภาค
ตะวันออกเฉียงเหนือตอนล่าง ๑ ประจำปีงบประมาณ พ.ศ. ๒๕๖๖ ด้วยตนเอง
จังหวัด นครราชสีมา**

ส่วนที่ ๑ ข้อมูลทั่วไป

ชื่อโครงการ โครงการพัฒนาโครงสร้างพื้นฐานและสิ่งอำนวยความสะดวกด้านการท่องเที่ยว

ชื่อกิจกรรมหลัก พัฒนาโครงสร้างพื้นฐานและสิ่งอำนวยความสะดวกด้านการท่องเที่ยว

ชื่อกิจกรรมย่อย/รายการ งานซ่อมสร้างถนนลาดยางแอสฟัลติกคอนกรีตสาย นม. ๓๑๓๙ แยก ทล. ๓๐๔ - บ้านคลองสะท้อน อำเภอวังน้ำเขียวจังหวัดนครราชสีมา ผิวจราจรกว้าง ๖.๐๐ เมตร หนา ๐.๐๕ เมตร ไหล่ทางกว้างข้างละ ๐.๐๐ - ๑.๕๐ เมตรระยะทาง ๑.๒๐๕ กิโลเมตร

สาระสำคัญของโครงการ/กิจกรรม

ด้วยสภาพปัจจุบันของเส้นทางเข้าแหล่งท่องเที่ยว ผิวจราจรมีความชำรุดเสียหาย ผิวจราจรหลุดร่อน และพื้นทางชำรุดเสียหายเป็นหลุมเป็นบ่อเนื่องจากอายุการใช้งานและการบำรุงรักษา ทำให้การเดินทางท่องเที่ยวไม่สะดวกและปลอดภัย ดังนั้น เพื่อให้นักท่องเที่ยวเดินทางเข้าแหล่งท่องเที่ยวได้ปลอดภัยและเป็นการพัฒนาเส้นทางให้ได้มาตรฐานอีกทั้งเป็นการสนับสนุนให้การพัฒนาด้านการท่องเที่ยวในกลุ่มจังหวัดภาคตะวันออกเฉียงเหนือตอนล่าง ๑ ได้บรรลุเป้าประสงค์แห่งยุทธศาสตร์การพัฒนาจึงจำเป็นต้องบูรณะเส้นทางดังกล่าวให้ใช้งานได้สะดวก และปลอดภัย

เหตุผลความจำเป็น

เพิ่มศักยภาพทางเศรษฐกิจ และส่งเสริมการพัฒนาอุตสาหกรรมที่สอดคล้องกับศักยภาพพื้นฐานของประเทศ และสร้างหนทางการพัฒนาประเทศให้เจริญขึ้น การสร้างถนนเพื่ออำนวยความสะดวกและรองรับนักท่องเที่ยวที่จะเดินทางเข้าสู่แหล่งท่องเที่ยวในกลุ่มจังหวัดฯ จำนวนมากขึ้นในอนาคต

วัตถุประสงค์โครงการ

เพื่อแก้ไขปัญหาความเดือดร้อนของประชาชนในด้านการคมนาคมขนส่งและเพื่อส่งเสริมและอำนวยความสะดวก ระบบขนส่งให้รวดเร็ว เอื้อต่อภาคอุตสาหกรรม ภาคการเกษตร ภาคการปศุสัตว์ และภาคการท่องเที่ยว

เป้าหมายและตัวชี้วัดโครงการ

พัฒนาเส้นทางเข้าแหล่งท่องเที่ยวให้ได้มาตรฐาน และอำนวยความสะดวกให้นักท่องเที่ยวเดินทางเข้าแหล่งท่องเที่ยวได้ปลอดภัย

พื้นที่ดำเนินการ อำเภอเมืองนครราชสีมา จังหวัดนครราชสีมา

งบประมาณ (บาท) ๖,๗๔๘,๐๐๐ บาท (หกล้านเจ็ดแสนสี่หมื่นแปดพันบาทถ้วน)

กลุ่มเป้าหมายของโครงการ ประชาชนในผู้อาศัยบริเวณใกล้เคียงและประชาชนผู้ใช้เส้นทางสัญจร

หน่วยงานรับผิดชอบ แขวงทางหลวงชนบทนครราชสีมา

ส่วนที่ ๒ ผลการปฏิบัติงานและผลการใช้จ่ายงบประมาณ :

๒.๑ การปฏิบัติงาน

กิจกรรม	แผนการปฏิบัติงาน	ผลการปฏิบัติงาน (ทำจริง)
งานซ่อมสร้างถนนลาดยาง แอสฟัลติกคอนกรีตสาย นม. ๓๑๓๙ แยก ทล. ๓๐๔ - บ้าน คลองสะท้อน อำเภอวังน้ำ เขียวจังหวัดนครราชสีมา ผิว จราจรกว้าง ๖.๐๐ เมตร หนา ๐.๐๕ เมตร ไหล่ทางกว้างข้าง ละ ๐.๐๐ - ๑.๕๐ เมตร ระยะทาง ๑.๒๐๕ กิโลเมตร	พฤศจิกายน ๒๕๖๖ - มกราคม ๒๕๖๗	พฤศจิกายน ๒๕๖๖ - มกราคม ๒๕๖๗

๒.๒ การใช้จ่ายงบประมาณ

หน่วย : ล้านบาท ทศนิยม ๔ ตำแหน่ง

งบประมาณ	ตามพรบ.	ได้อนุมัติ	ก่องนี้ผูกพัน	เบิกจ่าย	ร้อยละ	เหลือจ่าย
งบดำเนินงาน						
งบลงทุน	๖.๗๔๘๐	๖.๗๔๘๐	๖.๗๔๐๐	๖.๗๔๐๐	๑๐๐	๐.๐๐๘๐
งบรายจ่ายอื่น						
รวมทั้งสิ้น	๖.๗๔๘๐	๖.๗๔๘๐	๖.๗๔๐๐	๖.๗๔๐๐	๑๐๐	๐.๐๐๘๐

๒.๓ สรุปผลการดำเนินงาน

- ล่าช้ากว่าแผน ตามแผน เร็วกว่าแผน

๒.๔ การโอนเปลี่ยนแปลง/แก้ไข

- ไม่มีการเปลี่ยนแปลงโอนหมวดรายจ่าย
 มีการเปลี่ยนแปลงโอนหมวดรายจ่าย
 จากหมวด..... เป็นหมวด..... จำนวนเงิน.....บาท
 โอนเปลี่ยนแปลงพื้นที่ดำเนินการ

ส่วนที่ ๓ ข้อมูลการประเมินผลสัมฤทธิ์ของโครงการ :

๓.๑ วัตถุประสงค์

- บรรลุตามวัตถุประสงค์ของโครงการ
 ไม่บรรลุตามวัตถุประสงค์ของโครงการ เพราะ.....

.....

๓.๒ ตัวชี้วัดความสำเร็จตามวัตถุประสงค์

วัตถุประสงค์	ตัวชี้วัด	เป้าหมาย	ผลที่ได้รับ	ผลงานตามกิจกรรม		
				สูง	ตามแผน	ต่ำ
เพื่อพัฒนาเส้นทางเข้าแหล่งท่องเที่ยวให้ได้มาตรฐาน.	เส้นทางเข้าแหล่งท่องเที่ยวได้รับการพัฒนาได้มาตรฐาน (ร้อยละ)	๑๐๐	๑๐๐		✓	

๓.๓ ผลผลิต (Outputs)

กิจกรรม	ชื่อผลผลิต	เป้าหมาย	ผลงานตามกิจกรรม		
			สูง	ตามแผน	ต่ำ
พัฒนาโครงสร้างพื้นฐานและสิ่งอำนวยความสะดวกด้านการท่องเที่ยว	งานซ่อมสร้างถนนลาดยางแอสฟัลติกคอนกรีตสาย นม. ๓๑๓๙ แยก ทล. ๓๐๔ - บ้านคลองสะท้อน อำเภอวังน้ำเขียวจังหวัดนครราชสีมา ผิวจราจรกว้าง ๖.๐๐ เมตร หนา ๐.๐๕ เมตร ไหล่ทางกว้างข้างละ ๐.๐๐ - ๑.๕๐ เมตร ระยะทาง ๑.๒๐๕ กิโลเมตร	๑.๒๐๕ กิโลเมตร		✓	

๓.๔ ความพึงพอใจของผู้รับบริการ (คิดเป็นร้อยละ).....๑๐๐..... (ถ้ามี)

๓.๕ ปัญหา/อุปสรรคในการดำเนินงานโครงการ (ถ้าตอบ “มี” กรุณากรอกรายละเอียด)

 ไม่มี มี (โปรดทำเครื่องหมาย ✓ ในช่องข้อความดังนี้) ปัญหาการขออนุญาตใช้พื้นที่ล่าช้า มีการโอนเปลี่ยนแปลง ปัญหาจากกระบวนการจัดซื้อจัดจ้าง (ระบุ) อื่นๆ (ระบุ)

๓.๖ แนวทางแก้ไข (ถ้ามี)

.....

.....

.....

๓.๗ ข้อเสนอแนะ :

จุดแข็งของโครงการ มีขั้นตอนในการดำเนินงานตามมาตรฐานของกรมทางหลวงชนบทที่เจ้าหน้าที่และผู้ปฏิบัติงานต้องปฏิบัติตามอย่างชัดเจน.....

จุดอ่อนของโครงการและแนวทางการพัฒนา กรณีที่การก่อสร้างที่อยู่เขตอุตสาหกรรมเกษตร และมีรถบรรทุกสัญจรเป็นจำนวนมาก จึงทำให้การก่อสร้างจะเป็นไปด้วยความลำบาก ลำบาก ส่งผลให้การเดินทางสัญจรของประชาชนลำบากมากขึ้น.....

(ลงชื่อ)ผู้รายงาน

(นายจิระพงศ์ คลอวุฒินันท์)

วิศวกรโยธาปฏิบัติการ

(ลงชื่อ)ผู้รับรองข้อมูล

(นายไพวรรณ เขียวอ่อน)

ผู้อำนวยการแขวงทางหลวงชนบทนครราชสีมา

ส่วนที่ ๔. ภาพประกอบการดำเนินงานโครงการ / กิจกรรม

(หมายเหตุ ไม่เกิน ๑๕ รูป พร้อมแนบไฟล์ JPEG Image ด้วย)

ก่อนดำเนินการ

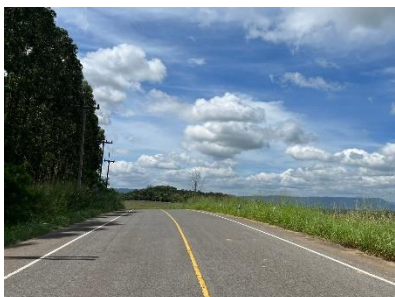

ระหว่างดำเนินการ



หลังดำเนินการ

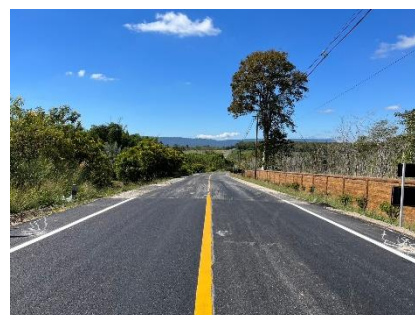

แบบประเมินผลการดำเนินโครงการตามแผนปฏิบัติราชการประจำปีของกลุ่มจังหวัดภาค
ตะวันออกเฉียงเหนือตอนล่าง ๑ ประจำปีงบประมาณ พ.ศ. ๒๕๖๖ ด้วยตนเอง
จังหวัด ชัยภูมิ

ส่วนที่ ๑ ข้อมูลทั่วไป

ชื่อโครงการ โครงการพัฒนาแหล่งน้ำเพื่อการเกษตร

ชื่อกิจกรรมหลัก พัฒนาและบริหารจัดการน้ำเพื่อการเกษตรอย่างยั่งยืนในเขตนครชัยบุรินทร์

ชื่อกิจกรรมย่อย/รายการ

ก่อสร้างอาคารบังคับน้ำ พร้อมชุดลอกลำห้วยฮัง บ้านโนนสาธิต ตำบลบ้านแพน อำเภอบ้านแพน
จังหวัดชัยภูมิ ปริมาตรดินขุดไม่น้อยกว่า ๒๙,๗๐๐ ลูกบาศก์เมตร ก่อสร้างอาคารบังคับน้ำ ๑ จุด และก่อสร้าง
อาคารท่อรับน้ำ ๑ จุด

สาระสำคัญของโครงการ/กิจกรรม

พื้นที่การเกษตรของราษฎรในเขตนครราชสีมา จังหวัดชัยภูมิ จังหวัดบุรีรัมย์และจังหวัดสุรินทร์
ยังขาดแคลนแหล่งน้ำเพื่อใช้ในการเกษตร เนื่องจากบางพื้นที่ไม่มีแหล่งน้ำขนาดใหญ่ เช่น เขื่อน อ่างเก็บน้ำ
 ฯลฯ มีเพียงแหล่งน้ำตามธรรมชาติ ที่ขาดการปรับปรุงเพิ่มประสิทธิภาพการเก็บกัก และระบบชลประทาน
ในปัจจุบัน ยังกระจายไม่ทั่วถึงทุกพื้นที่ ทำให้ราษฎรได้รับความเดือดร้อน ในฤดูน้ำหลากไม่มีแหล่งกักเก็บน้ำไว้
ใช้ จึงเกิดภาวะน้ำท่วมเนื่องจากการไหลของน้ำ ในฤดูแล้ง เกิดภาวะขาดแคลนน้ำ ทำให้พืชผลทางการเกษตร
เสียหายได้ผลผลิตน้อย ขายไม่ได้ราคา ทำให้ขาดทุนทุก ๆ ปี ดังนั้น หากกลุ่มจังหวัดภาคตะวันออกเฉียงเหนือ
ตอนล่าง ๑ ได้รับการสนับสนุนงบประมาณเพื่อนำมาพัฒนาด้านแหล่งน้ำให้ทั่วถึง ก็จะสามารถแก้ไขปัญหา
ความเดือดร้อนของราษฎรได้

เหตุผลความจำเป็น

ก่อให้เกิดประโยชน์สูงสุดแก่ราษฎรในพื้นที่ เพิ่มผลผลิตทางการเกษตรเนื่องจากมีแหล่งน้ำต้นทุน
สนับสนุนการผลิต มีรายได้ต่อหัวเพิ่มขึ้น คุณภาพชีวิตราษฎรในพื้นที่ดีขึ้น

วัตถุประสงค์โครงการ

๕.๑ เพื่อพัฒนาด้านแหล่งน้ำต่าง ๆ อาทิเช่น ระบบส่งน้ำ แก้มลิง ฝายหินทิ้งกั้นลำน้ำ

๕.๒ สามารถสนับสนุนการเพาะปลูกของราษฎรได้เพิ่มขึ้น ผลผลิตต่อไร่และรายได้ของราษฎรเพิ่มขึ้น

เป้าหมายและตัวชี้วัดโครงการ

๑. เพิ่มประสิทธิภาพโครงสร้างพื้นฐานด้านแหล่งน้ำ จำนวน ๑ แห่ง

๒. พื้นที่รับประโยชน์ประมาณ ๓๕๐ ไร่

พื้นที่ดำเนินการ บ้านโนนสาธิต ตำบลบ้านแพน อำเภอบ้านแพน จังหวัดชัยภูมิ

งบประมาณ ๕,๐๐๐,๐๐๐ บาท

กลุ่มเป้าหมายของโครงการ เกษตรกรในเขตพื้นที่ บ้านโนนสาธิต ตำบลบ้านแพน อำเภอบ้านแพน จังหวัด
ชัยภูมิ จำนวน ๗๘ ครัวเรือน

หน่วยงานรับผิดชอบ โครงการชลประทานชัยภูมิ

หน่วยงานร่วม (ถ้ามี)

ส่วนที่ ๒ ผลการปฏิบัติงานและผลการใช้จ่ายงบประมาณ :

๒.๑ การปฏิบัติงาน

กิจกรรม	แผนการปฏิบัติงาน	ผลการปฏิบัติงาน (ทำจริง)
๑. ก่อสร้างอาคารบังคับน้ำพร้อมชุดลอกลำห้วยฮัง บ้านโนนสาธร ตำบลบ้านแท่น อำเภอบ้านแท่น จังหวัดชัยภูมิ ปริมาตรดินขุดไม่น้อยกว่า ๒๙,๗๐๐ ลูกบาศก์เมตร ก่อสร้างอาคารบังคับน้ำ ๑ จุด และก่อสร้างอาคารท่อบริเวณ ๑ จุด	ไตรมาสที่ ๒ - ๔ (มกราคม - กันยายน ๒๕๖๖)	มกราคม ๒๕๖๖ - กันยายน ๒๕๖๖

๒.๒ การใช้จ่ายงบประมาณ

หน่วย : ล้านบาท ทศนิยม ๔ ตำแหน่ง

งบประมาณ	ตามพรบ.	ได้อนุมัติ	ก่อนนี้ผูกพัน	เบิกจ่าย	ร้อยละ	เหลือจ่าย
งบดำเนินงาน						
งบลงทุน	๕.๐๐๐๐	๕.๐๐๐๐	๔.๘๘๑๐	๔.๘๘๑๐	๙๗.๖๒	๐.๑๑๙๐
งบรายจ่ายอื่น						
รวมทั้งสิ้น	๕.๐๐๐๐	๕.๐๐๐๐	๔.๘๘๑๐	๔.๘๘๑๐	๙๗.๖๒	๐.๑๑๙๐

๒.๓ สรุปผลการดำเนินงาน

ล่าช้ากว่าแผน ตามแผน เร็วกว่าแผน

๒.๔ การโอนเปลี่ยนแปลง/แก้ไข

ไม่มีการเปลี่ยนแปลงโอนหมวดรายจ่าย

มีการเปลี่ยนแปลงโอนหมวดรายจ่าย

จากหมวด..... เป็นหมวด..... จำนวนเงิน.....บาท

โอนเปลี่ยนแปลงพื้นที่ดำเนินการ

ส่วนที่ ๓ ข้อมูลการประเมินผลสัมฤทธิ์ของโครงการ :

๓.๑ วัตถุประสงค์

บรรลุตามวัตถุประสงค์ของโครงการ

ไม่บรรลุตามวัตถุประสงค์ของโครงการ เพราะ.....

๓.๒ ตัวชี้วัดความสำเร็จตามวัตถุประสงค์

วัตถุประสงค์	ตัวชี้วัด	เป้าหมาย	ผลที่ได้รับ	ผลงานตามกิจกรรม		
				สูง	ตามแผน	ต่ำ
เพื่อพัฒนาด้านแหล่งน้ำต่าง ๆ อาทิเช่น ระบบส่งน้ำ แก้มลิง ฝายหิน ทิ้งกั้นลำน้ำ	เพิ่มประสิทธิภาพโครงสร้างพื้นฐานด้านแหล่งน้ำ	๑ แห่ง	๑ แห่ง		✓	
สามารถสนับสนุนการเพาะปลูกของราษฎรได้เพิ่มขึ้น ผลผลิตต่อไร่ และรายได้ของราษฎรเพิ่มขึ้น	พื้นที่รับประโยชน์เพิ่มขึ้น	๓๕๐ ไร่	๓๕๐ ไร่		✓	

๓.๓ ผลผลิต (Outputs)

กิจกรรม	ชื่อผลผลิต	เป้าหมาย	ผลที่ได้รับ	ผลงานตามกิจกรรม		
				สูง	ตามแผน	ต่ำ
ก่อสร้างอาคารบังคับน้ำพร้อมชุดลอกลำห้วยฮัง บ้านโนนสาร ต่าบล บ้านแท่น อำเภอบ้านแท่น จังหวัดชัยภูมิ ปริมาตรดินขุดไม่น้อยกว่า ๒๙,๗๐๐ ลูกบาศก์เมตร ก่อสร้างอาคารบังคับน้ำ ๑ จุด และก่อสร้างอาคารท่อรับน้ำ ๑ จุด	อาคารบังคับน้ำลำห้วยฮัง	๑	๑		✓	

๓.๔ ความพึงพอใจของผู้รับบริการ (คิดเป็นร้อยละ)..... (ถ้ามี)

๓.๕ ปัญหา/อุปสรรคในการดำเนินงานโครงการ (ถ้าตอบ “มี” กรุณากรอกรายละเอียด)

ไม่มี

มี (โปรดทำเครื่องหมาย ✓ ในช่องข้อความดังนี้)

ปัญหาการขออนุญาตใช้พื้นที่ล่าช้า

มีการโอนเปลี่ยนแปลง

ปัญหาจากกระบวนการจัดซื้อจัดจ้าง (ระบุ)

อื่นๆ (ระบุ)

๓.๖ แนวทางแก้ไข (ถ้ามี)

.....

.....

.....

๓.๗ ข้อเสนอแนะ :

จุดแข็งของโครงการ

จุดอ่อนของโครงการและแนวทางการพัฒนา

ส่วนที่ ๔. ภาพประกอบการดำเนินงานโครงการ / กิจกรรม

(หมายเหตุ ไม่เกิน ๑๕ รูป พร้อมแนบไฟล์ JPEG Image ด้วย)

ก่อนดำเนินการ



ระหว่างดำเนินการ



หลังดำเนินการ



(ลงชื่อ)ผู้รายงาน

(นายสมเกียรติ กิติวุฒิชูติลป์)

นายช่างชลประทานอาวุโส

(ลงชื่อ)ผู้รับรองข้อมูล

(นายสมบัติ มีลักษณะสม)

ผู้อำนวยการโครงการชลประทานชัยภูมิ

แบบประเมินผลการดำเนินโครงการตามแผนปฏิบัติราชการประจำปีของกลุ่มจังหวัดภาค
ตะวันออกเฉียงเหนือตอนล่าง ๑ ประจำปีงบประมาณ พ.ศ. ๒๕๖๖ ด้วยตนเอง
จังหวัด ชัยภูมิ

ส่วนที่ ๑ ข้อมูลทั่วไป

ชื่อโครงการ โครงการพัฒนาแหล่งน้ำเพื่อการเกษตร

ชื่อกิจกรรมหลัก พัฒนาและบริหารจัดการน้ำเพื่อการเกษตรอย่างยั่งยืนในเขตนครชัยบุรินทร์

ชื่อกิจกรรมย่อย/รายการ

ก่อสร้างอาคารบังคับน้ำกุดเวียน บ้านกุดเวียน ตำบลลาดใหญ่ อำเภอเมืองชัยภูมิ จังหวัดชัยภูมิ

สาระสำคัญของโครงการ/กิจกรรม

พื้นที่การเกษตรของราษฎรในเขตนครราชสีมา จังหวัดชัยภูมิ จังหวัดบุรีรัมย์และจังหวัดสุรินทร์ ยังขาดแคลนแหล่งน้ำเพื่อใช้ในการเกษตร เนื่องจากบางพื้นที่ไม่มีแหล่งน้ำขนาดใหญ่ เช่น เขื่อน อ่างเก็บน้ำ ฯลฯ มีเพียงแหล่งน้ำตามธรรมชาติ ที่ขาดการปรับปรุงเพิ่มประสิทธิภาพการเก็บกัก และระบบชลประทาน ในปัจจุบัน ยังกระจายไม่ทั่วถึงทุกพื้นที่ ทำให้ราษฎรได้รับความเดือดร้อน ในฤดูน้ำหลากไม่มีแหล่งกักเก็บน้ำไว้ใช้ จึงเกิดภาวะน้ำท่วมเนื่องจากการไหลของน้ำ ในฤดูแล้ง เกิดภาวะขาดแคลนน้ำ ทำให้พืชผลทางการเกษตรเสียหายได้ผลผลิตน้อย ขายไม่ได้ราคา ทำให้ขาดทุนทุก ๆ ปี ดังนั้น หากกลุ่มจังหวัดภาคตะวันออกเฉียงเหนือ ตอนล่าง ๑ ได้รับการสนับสนุนงบประมาณเพื่อนำมาพัฒนาด้านแหล่งน้ำให้ทั่วถึง ก็จะสามารถแก้ไขปัญหาความเดือดร้อนของราษฎรได้

เหตุผลความจำเป็น

ก่อให้เกิดประโยชน์สูงสุดแก่ราษฎรในพื้นที่ เพิ่มผลผลิตทางการเกษตรเนื่องจากมีแหล่งน้ำต้นทุน สนับสนุนการผลิต มีรายได้ต่อหัวเพิ่มขึ้น คุณภาพชีวิตราษฎรในพื้นที่ดีขึ้น

วัตถุประสงค์โครงการ

๕.๑ เพื่อพัฒนาด้านแหล่งน้ำต่าง ๆ อาทิเช่น ระบบส่งน้ำ แก้มลิง ฝายหินทิ้งกั้นลำน้ำ

๕.๒ สามารถสนับสนุนการเพาะปลูกของราษฎรได้เพิ่มขึ้น ผลผลิตต่อไร่และรายได้ของราษฎรเพิ่มขึ้น

เป้าหมายและตัวชี้วัดโครงการ

๑. เพิ่มประสิทธิภาพโครงสร้างพื้นฐานด้านแหล่งน้ำ จำนวน ๑ แห่ง

๒. พื้นที่รับประโยชน์ประมาณ ๒๕๐ ไร่

พื้นที่ดำเนินการ บ้านกุดเวียน ตำบลลาดใหญ่ อำเภอเมืองชัยภูมิ จังหวัดชัยภูมิ

งบประมาณ ๓,๕๐๐,๐๐๐ บาท

กลุ่มเป้าหมายของโครงการ เกษตรกรในเขตพื้นที่ บ้านกุดเวียน ตำบลลาดใหญ่ อำเภอเมืองชัยภูมิ จังหวัดชัยภูมิ จำนวน ๔๐ ครัวเรือน

หน่วยงานรับผิดชอบ โครงการชลประทานชัยภูมิ

หน่วยงานร่วม (ถ้ามี)

ส่วนที่ ๒ ผลการปฏิบัติงานและผลการใช้จ่ายงบประมาณ :

๒.๑ การปฏิบัติงาน

กิจกรรม	แผนการปฏิบัติงาน	ผลการปฏิบัติงาน (ทำจริง)
ก่อสร้างอาคารบังคับน้ำกุดเวียน บ้านกุดเวียน ตำบลลาดใหญ่ อำเภอเมืองชัยภูมิ จังหวัดชัยภูมิ	ไตรมาสที่ ๒ - ๔ (มกราคม - กันยายน ๒๕๖๖)	มกราคม ๒๕๖๖ - กันยายน ๒๕๖๖

๒.๒ การใช้จ่ายงบประมาณ

หน่วย : ล้านบาท ทศนิยม ๔ ตำแหน่ง

งบประมาณ	ตามพรบ.	ได้อนุมัติ	ก่อนนี้ผูกพัน	เบิกจ่าย	ร้อยละ	เหลือจ่าย
งบดำเนินงาน						
งบลงทุน	๓.๕๐๐๐	๓.๕๐๐๐	๓.๓๙๒๗	๓.๓๙๒๗	๙๖.๙๓	๐.๑๐๗๓
งบรายจ่ายอื่น						
รวมทั้งสิ้น	๓.๕๐๐๐	๓.๕๐๐๐	๓.๓๙๒๗	๓.๓๙๒๗	๙๖.๙๓	๐.๑๐๗๓

๒.๓ สรุปผลการดำเนินงาน

ล่าช้ากว่าแผน ตามแผน เร็วกว่าแผน

๒.๔ การโอนเปลี่ยนแปลง/แก้ไข

ไม่มีการเปลี่ยนแปลงโอนหมวดรายจ่าย

มีการเปลี่ยนแปลงโอนหมวดรายจ่าย

จากหมวด..... เป็นหมวด..... จำนวนเงิน.....บาท

โอนเปลี่ยนแปลงพื้นที่ดำเนินการ

ส่วนที่ ๓ ข้อมูลการประเมินผลสัมฤทธิ์ของโครงการ :

๓.๑ วัตถุประสงค์

บรรลุตามวัตถุประสงค์ของโครงการ

ไม่บรรลุตามวัตถุประสงค์ของโครงการ เพราะ.....

.....

๓.๒ ตัวชี้วัดความสำเร็จตามวัตถุประสงค์

วัตถุประสงค์	ตัวชี้วัด	เป้าหมาย	ผลที่ได้รับ	ผลงานตามกิจกรรม		
				สูง	ตามแผน	ต่ำ
เพื่อพัฒนาด้านแหล่งน้ำต่าง ๆ อาทิเช่น ระบบส่งน้ำ แก้มลิง ฝายหิน ทิ้งกั้นลำน้ำ	เพิ่มประสิทธิภาพโครงสร้างพื้นฐานด้านแหล่งน้ำ	๑ แห่ง	๑ แห่ง		✓	
สามารถสนับสนุนการเพาะปลูกของราษฎรได้เพิ่มขึ้น ผลผลิตต่อไร่ และรายได้ของราษฎรเพิ่มขึ้น	พื้นที่รับประโยชน์เพิ่มขึ้น	๒๕๐ ไร่	๒๕๐ ไร่		✓	

๓.๓ ผลผลิต (Outputs)

กิจกรรม	ชื่อผลผลิต	เป้าหมาย	ผลที่ได้รับ	ผลงานตามกิจกรรม		
				สูง	ตามแผน	ต่ำ
ก่อสร้างอาคารบังคับน้ำ กุดเวียน บ้านกุดเวียน ตำบลลาดใหญ่ อำเภอเมืองชัยภูมิ จังหวัดชัยภูมิ	อาคารบังคับน้ำกุดเวียน	๑	๑		✓	

๓.๔ ความพึงพอใจของผู้รับบริการ (คิดเป็นร้อยละ)..... (ถ้ามี)

๓.๕ ปัญหา/อุปสรรคในการดำเนินงานโครงการ (ถ้าตอบ “มี” กรุณากรอกรายละเอียด)

ไม่มี

มี (โปรดทำเครื่องหมาย ✓ ในช่องข้อความดังนี้)

ปัญหาการขออนุญาตใช้พื้นที่ล่าช้า

มีการโอนเปลี่ยนแปลง

ปัญหาจากกระบวนการจัดซื้อจัดจ้าง (ระบุ)

อื่นๆ (ระบุ)

๓.๖ แนวทางแก้ไข (ถ้ามี)

.....

.....

.....

๓.๗ ข้อเสนอแนะ :

จุดแข็งของโครงการ

จุดอ่อนของโครงการและแนวทางการพัฒนา

.....

ส่วนที่ ๔. ภาพประกอบการดำเนินงานโครงการ / กิจกรรม

(หมายเหตุ ไม่เกิน ๑๕ รูป พร้อมแนบไฟล์ JPEG Image ด้วย)

ก่อนดำเนินการ



ระหว่างดำเนินการ



หลังดำเนินการ



(ลงชื่อ)ผู้รายงาน

(นายสมเกียรติ กิตติวุฒิชูศิลป์)

นายช่างชลประทานอาวุโส

(ลงชื่อ)ผู้รับรองข้อมูล

(นายสมบัติ มีลักษณะสม)

ผู้อำนวยการโครงการชลประทานชัยภูมิ

แบบประเมินผลการดำเนินงานโครงการตามแผนปฏิบัติราชการประจำปีของกลุ่มจังหวัดภาค
ตะวันออกเฉียงเหนือตอนล่าง ๑ ประจำปีงบประมาณ พ.ศ. ๒๕๖๖ ด้วยตนเอง
จังหวัด ชัยภูมิ

ส่วนที่ ๑ ข้อมูลทั่วไป

ชื่อโครงการ โครงการพัฒนาแหล่งน้ำเพื่อการเกษตร

ชื่อกิจกรรมหลัก พัฒนาและบริหารจัดการน้ำเพื่อการเกษตรอย่างยั่งยืนในเขตนครชัยบุรินทร์

ชื่อกิจกรรมย่อย/รายการ

ก่อสร้างอาคารบังคับน้ำ พร้อมชุดลอกลำห้วยยาง บ้านประชาแสนสุข ตำบลห้วยไร่ อำเภอกอน
สวรรค์ จังหวัดชัยภูมิ

สาระสำคัญของโครงการ/กิจกรรม

พื้นที่การเกษตรของราษฎรในเขตนครราชสีมา จังหวัดชัยภูมิ จังหวัดบุรีรัมย์และจังหวัดสุรินทร์
ยังขาดแคลนแหล่งน้ำเพื่อใช้ในการเกษตร เนื่องจากบางพื้นที่ไม่มีแหล่งน้ำขนาดใหญ่ เช่น เขื่อน อ่างเก็บน้ำ
 ฯลฯ มีเพียงแหล่งน้ำตามธรรมชาติ ที่ขาดการปรับปรุงเพิ่มประสิทธิภาพการเก็บกัก และระบบชลประทาน
ในปัจจุบัน ยังกระจายไม่ทั่วถึงทุกพื้นที่ ทำให้ราษฎรได้รับความเดือดร้อน ในฤดูน้ำหลากไม่มีแหล่งกักเก็บน้ำไว้
ใช้ จึงเกิดภาวะน้ำท่วมเนื่องจากการไหลของน้ำ ในฤดูแล้ง เกิดภาวะขาดแคลนน้ำ ทำให้พืชผลทางการเกษตร
เสียหายได้ผลผลิตน้อย ขายไม่ได้ราคา ทำให้ขาดทุนทุก ๆ ปี ดังนั้น หากกลุ่มจังหวัดภาคตะวันออกเฉียงเหนือ
ตอนล่าง ๑ ได้รับการสนับสนุนงบประมาณเพื่อนำมาพัฒนาด้านแหล่งน้ำให้ทั่วถึง ก็จะสามารถแก้ไขปัญหา
ความเดือดร้อนของราษฎรได้

เหตุผลความจำเป็น

ก่อให้เกิดประโยชน์สูงสุดแก่ราษฎรในพื้นที่ เพิ่มผลผลิตทางการเกษตรเนื่องจากมีแหล่งน้ำต้นทุน
สนับสนุนการผลิต มีรายได้ต่อหัวเพิ่มขึ้น คุณภาพชีวิตราษฎรในพื้นที่ดีขึ้น

วัตถุประสงค์โครงการ

- ๕.๑ เพื่อพัฒนาด้านแหล่งน้ำต่าง ๆ อาทิเช่น ระบบส่งน้ำ แก้มลิง ฝายหินทิ้งกั้นลำน้ำ
- ๕.๒ สามารถสนับสนุนการเพาะปลูกของราษฎรได้เพิ่มขึ้น ผลผลิตต่อไร่และรายได้ของราษฎรเพิ่มขึ้น

เป้าหมายและตัวชี้วัดโครงการ

๑. เพิ่มประสิทธิภาพโครงสร้างพื้นฐานด้านแหล่งน้ำ จำนวน ๑ แห่ง
๒. พื้นที่รับประโยชน์ประมาณ ๖๕๐ ไร่

พื้นที่ดำเนินการ บ้านหลักศิลา ตำบลหนองบัวบาน อำเภोजตุรัส จังหวัดชัยภูมิ

งบประมาณ ๗,๐๐๐,๐๐๐ บาท

กลุ่มเป้าหมายของโครงการ เกษตรกรในเขตพื้นที่ บ้านประชาแสนสุข ตำบลห้วยไร่ อำเภอกอนสวรรค์
จังหวัดชัยภูมิ จำนวน ๑๓๕ ครัวเรือน

หน่วยงานรับผิดชอบ โครงการชลประทานชัยภูมิ

หน่วยงานร่วม (ถ้ามี)

ส่วนที่ ๒ ผลการปฏิบัติงานและผลการใช้จ่ายงบประมาณ :

๒.๑ การปฏิบัติงาน

กิจกรรม	แผนการปฏิบัติงาน	ผลการปฏิบัติงาน (ทำจริง)
ก่อสร้างฝายห้วยจอมแก้ว บ้านหนองใหญ่ ตำบลซับใหญ่ อำเภอซับใหญ่ จังหวัดชัยภูมิ	ไตรมาสที่ ๔ (กรกฎาคม - กันยายน ๒๕๖๖)	กันยายน ๒๕๖๖ เป็นต้นไป

๒.๒ การใช้จ่ายงบประมาณ

หน่วย : ล้านบาท ทศนิยม ๔ ตำแหน่ง

งบประมาณ	ตามพรบ.	ได้อนุมัติ	ก่อนนี้ผูกพัน	เบิกจ่าย	ร้อยละ	เหลือจ่าย
งบดำเนินงาน						
งบลงทุน	๗.๐๐๐๐	๗.๐๐๐๐	๐.๑๐๐๐	๐.๑๐๐๐	๑.๔๓	-
งบรายจ่ายอื่น						
รวมทั้งสิ้น	๗.๐๐๐๐	๗.๐๐๐๐	๐.๑๐๐๐	๐.๑๐๐๐	๑.๔๓	-

๒.๓ สรุปผลการดำเนินงาน

ล่าช้ากว่าแผน ตามแผน เร็วกว่าแผน

๒.๔ การโอนเปลี่ยนแปลง/แก้ไข

ไม่มีการเปลี่ยนแปลงโอนหมวดรายจ่าย

มีการเปลี่ยนแปลงโอนหมวดรายจ่าย

จากหมวด..... เป็นหมวด..... จำนวนเงิน.....บาท

โอนเปลี่ยนแปลงพื้นที่ดำเนินการ

ส่วนที่ ๓ ข้อมูลการประเมินผลสัมฤทธิ์ของโครงการ :

๓.๑ วัตถุประสงค์

บรรลุตามวัตถุประสงค์ของโครงการ

ไม่บรรลุตามวัตถุประสงค์ของโครงการ เพราะ การดำเนินงานล่าช้าไม่เป็นไปตาม

แผนปฏิบัติงาน เนื่องจากรอการอนุญาตให้ใช้พื้นที่ป่าไม้ ตาม พรบ.ป่าไม้ พ.ศ.๒๕๔๔

๓.๒ ตัวชี้วัดความสำเร็จตามวัตถุประสงค์

วัตถุประสงค์	ตัวชี้วัด	เป้าหมาย	ผลที่ได้รับ	ผลงานตามกิจกรรม		
				สูง	ตามแผน	ต่ำ
เพื่อพัฒนาด้านแหล่งน้ำต่าง ๆ อาทิเช่น ระบบส่งน้ำ แก้มลิง ฝายหิน ทิ้งกั้นลำน้ำ	เพิ่มประสิทธิภาพโครงสร้างพื้นฐานด้านแหล่งน้ำ	๑ แห่ง	๑ แห่ง			✓
สามารถสนับสนุนการเพาะปลูกของราษฎรได้เพิ่มขึ้น ผลผลิตต่อไร่และรายได้ของราษฎรเพิ่มขึ้น	พื้นที่รับประโยชน์เพิ่มขึ้น	๖๕๐ ไร่	๖๕๐ ไร่			✓

๓.๓ ผลผลิต (Outputs)

กิจกรรม	ชื่อผลผลิต	เป้าหมาย	ผลที่ได้รับ	ผลงานตามกิจกรรม		
				สูง	ตามแผน	ต่ำ
ก่อสร้างอาคารบังคับน้ำพร้อมชุดลอกลำห้วยยาง บ้านประชาแสนสุข ตำบลห้วยไร่ อำเภอคอนสวรรค์ จังหวัดชัยภูมิ	อาคารบังคับน้ำ พร้อมชุดลอกลำห้วยยาง จำนวน ๑ แห่ง	๑	๑			✓

๓.๔ ความพึงพอใจของผู้รับบริการ (คิดเป็นร้อยละ)..... (ถ้ามี)

๓.๕ ปัญหา/อุปสรรคในการดำเนินงานโครงการ (ถ้าตอบ “มี” กรุณากรอกรายละเอียด)

 ไม่มี มี (โปรดทำเครื่องหมาย ✓ ในช่องข้อความดังนี้) ปัญหาการขออนุญาตใช้พื้นที่ล่าช้า มีการโอนเปลี่ยนแปลง

- ปัญหาจากกระบวนการจัดซื้อจัดจ้าง (ระบุ)
- อื่นๆ (ระบุ) เนื่องจากการดำเนินงานเข้าสู่ช่วงฤดูน้ำหลาก ทำให้เกิดสภาพน้ำท่วมพื้นที่ดำเนินการ จึงทำให้มีผลการดำเนินงานที่ล่าช้า

๓.๖ แนวทางแก้ไข (ถ้ามี)

.....

.....

.....

๓.๗ ข้อเสนอแนะ :

จุดแข็งของโครงการ

จุดอ่อนของโครงการและแนวทางการพัฒนา

ส่วนที่ ๔. ภาพประกอบการดำเนินงานโครงการ / กิจกรรม

(หมายเหตุ ไม่เกิน ๑๕ รูป พร้อมแนบไฟล์ JPEG Image ด้วย)

ก่อนดำเนินการ



ระหว่างดำเนินการ





(ลงชื่อ)ผู้รายงาน
(นายสมเกียรติ กิตติวุฒิศิลป์)
นายช่างชลประทานอาวุโส

(ลงชื่อ)ผู้รับรองข้อมูล
(นายสมบัติ มีลักษณะสม)
ผู้อำนวยการโครงการชลประทานชัยภูมิ

แบบประเมินผลการดำเนินงานโครงการตามแผนปฏิบัติราชการประจำปีของกลุ่มจังหวัดภาค
ตะวันออกเฉียงเหนือตอนล่าง ๑ ประจำปีงบประมาณ พ.ศ. ๒๕๖๖ ด้วยตนเอง
จังหวัด ชัยภูมิ

ส่วนที่ ๑ ข้อมูลทั่วไป

ชื่อโครงการ โครงการพัฒนาแหล่งน้ำเพื่อการเกษตร

ชื่อกิจกรรมหลัก พัฒนาและบริหารจัดการน้ำเพื่อการเกษตรอย่างยั่งยืนในเขตนครชัยบุรินทร์

ชื่อกิจกรรมย่อย/รายการ

ก่อสร้างอาคารบังคับน้ำลำห้วยชีลอง บ้านหนองคล้า ตำบลชีลอง อำเภอเมืองชัยภูมิ จังหวัดชัยภูมิ

สาระสำคัญของโครงการ/กิจกรรม

พื้นที่การเกษตรของราษฎรในเขตนครราชสีมา จังหวัดชัยภูมิ จังหวัดบุรีรัมย์และจังหวัดสุรินทร์ ยังขาดแคลนแหล่งน้ำเพื่อใช้ในการเกษตร เนื่องจากบางพื้นที่ไม่มีแหล่งน้ำขนาดใหญ่ เช่น เขื่อน อ่างเก็บน้ำ ฯลฯ มีเพียงแหล่งน้ำตามธรรมชาติ ที่ขาดการปรับปรุงเพิ่มประสิทธิภาพการเก็บกัก และระบบชลประทาน ในปัจจุบัน ยังกระจายไม่ถึงถึงทุกพื้นที่ ทำให้ราษฎรได้รับความเดือดร้อน ในฤดูน้ำหลากไม่มีแหล่งกักเก็บน้ำไว้ใช้ จึงเกิดภาวะน้ำท่วมเนื่องจากการไหลของน้ำ ในฤดูแล้ง เกิดภาวะขาดแคลนน้ำ ทำให้พืชผลทางการเกษตรเสียหายได้ผลผลิตน้อย ขายไม่ได้ราคา ทำให้ขาดทุนทุก ๆ ปี ดังนั้น หากกลุ่มจังหวัดภาคตะวันออกเฉียงเหนือตอนล่าง ๑ ได้รับการสนับสนุนงบประมาณเพื่อนำมาพัฒนาด้านแหล่งน้ำให้ทั่วถึง ก็จะสามารถแก้ไขปัญหาความเดือดร้อนของราษฎรได้

เหตุผลความจำเป็น

ก่อให้เกิดประโยชน์สูงสุดแก่ราษฎรในพื้นที่ เพิ่มผลผลิตทางการเกษตรเนื่องจากมีแหล่งน้ำต้นทุน สนับสนุนการผลิต มีรายได้ต่อหัวเพิ่มขึ้น คุณภาพชีวิตราษฎรในพื้นที่ดีขึ้น

วัตถุประสงค์โครงการ

๕.๑ เพื่อพัฒนาด้านแหล่งน้ำต่าง ๆ อาทิเช่น ระบบส่งน้ำ แก้มลิง ฝายหินทิ้งกั้นลำน้ำ

๕.๒ สามารถสนับสนุนการเพาะปลูกของราษฎรได้เพิ่มขึ้น ผลผลิตต่อไร่และรายได้ของราษฎรเพิ่มขึ้น

เป้าหมายและตัวชี้วัดโครงการ

๑. เพิ่มประสิทธิภาพโครงสร้างพื้นฐานด้านแหล่งน้ำ จำนวน ๑ แห่ง

๒. พื้นที่รับประโยชน์ประมาณ ๒๒๐ ไร่

พื้นที่ดำเนินการ บ้านหนองคล้า ตำบลชีลอง อำเภอเมืองชัยภูมิ จังหวัดชัยภูมิ

งบประมาณ ๓,๐๐๐,๐๐๐ บาท

กลุ่มเป้าหมายของโครงการ เกษตรกรในเขตพื้นที่ บ้านหนองคล้า ตำบลชีลอง อำเภอเมืองชัยภูมิ จังหวัดชัยภูมิ จำนวน ๒๕ ครัวเรือน

หน่วยงานรับผิดชอบ โครงการชลประทานชัยภูมิ

หน่วยงานร่วม (ถ้ามี)

ส่วนที่ ๒ ผลการปฏิบัติงานและผลการใช้จ่ายงบประมาณ :

๒.๑ การปฏิบัติงาน

กิจกรรม	แผนการปฏิบัติงาน	ผลการปฏิบัติงาน (ทำจริง)
ก่อสร้างอาคารบังคับน้ำลำ ห้วยซีลอง บ้านหนองคล้า ตำบลซีลอง อำเภอเมืองชัยภูมิ จังหวัดชัยภูมิ	ไตรมาสที่ ๒ - ๔ (มกราคม - กันยายน ๒๕๖๖)	มกราคม ๒๕๖๖ - กันยายน ๒๕๖๖

๒.๒ การใช้จ่ายงบประมาณ

หน่วย : ล้านบาท ทศนิยม ๔ ตำแหน่ง

งบประมาณ	ตามพรบ.	ได้อนุมัติ	ก่อนนี้ผูกพัน	เบิกจ่าย	ร้อยละ	เหลือจ่าย
งบดำเนินงาน						
งบลงทุน	๓.๐๐๐๐	๓.๐๐๐๐	๒.๙๙๕๖	๒.๙๙๕๖	๙๙.๘๕	๐.๐๐๔๔
งบรายจ่ายอื่น						
รวมทั้งสิ้น	๓.๐๐๐๐	๓.๐๐๐๐	๒.๙๙๕๖	๒.๙๙๕๖	๙๙.๘๕	๐.๐๐๔๔

๒.๓ สรุปผลการดำเนินงาน

ล่าช้ากว่าแผน ตามแผน เร็วกว่าแผน

๒.๔ การโอนเปลี่ยนแปลง/แก้ไข

ไม่มีการเปลี่ยนแปลงโอนหมวดรายจ่าย

มีการเปลี่ยนแปลงโอนหมวดรายจ่าย

จากหมวด..... เป็นหมวด..... จำนวนเงิน.....บาท

โอนเปลี่ยนแปลงพื้นที่ดำเนินการ

ส่วนที่ ๓ ข้อมูลการประเมินผลสัมฤทธิ์ของโครงการ :

๓.๑ วัตถุประสงค์

บรรลุตามวัตถุประสงค์ของโครงการ

ไม่บรรลุตามวัตถุประสงค์ของโครงการ เพราะ.....

.....

๓.๒ ตัวชี้วัดความสำเร็จตามวัตถุประสงค์

วัตถุประสงค์	ตัวชี้วัด	เป้าหมาย	ผลที่ได้รับ	ผลงานตามกิจกรรม		
				สูง	ตามแผน	ต่ำ
เพื่อพัฒนาด้านแหล่งน้ำต่าง ๆ อาทิเช่น ระบบส่งน้ำ แก้มลิง ฝายหิน ทิ้งกั้นลำน้ำ	เพิ่มประสิทธิภาพโครงสร้างพื้นฐานด้านแหล่งน้ำ	๑ แห่ง	๑ แห่ง		✓	
สามารถสนับสนุนการเพาะปลูกของราษฎรได้เพิ่มขึ้น ผลผลิตต่อไร่ และรายได้ของราษฎรเพิ่มขึ้น	พื้นที่รับประโยชน์เพิ่มขึ้น	๒๒๐ ไร่	๒๒๐ ไร่		✓	

๓.๓ ผลผลิต (Outputs)

กิจกรรม	ชื่อผลผลิต	เป้าหมาย	ผลที่ได้รับ	ผลงานตามกิจกรรม		
				สูง	ตามแผน	ต่ำ
ก่อสร้างอาคารบังคับน้ำลำห้วยซีลอง บ้านหนองคล้า ตำบลซีลอง อำเภอเมืองชัยภูมิ จังหวัดชัยภูมิ	อาคารบังคับน้ำลำห้วยซีลอง	๑	๑		✓	

๓.๔ ความพึงพอใจของผู้รับบริการ (คิดเป็นร้อยละ)..... (ถ้ามี)

๓.๕ ปัญหา/อุปสรรคในการดำเนินงานโครงการ (ถ้าตอบ “มี” กรุณากรอกรายละเอียด)

ไม่มี

มี (โปรดทำเครื่องหมาย ✓ ในช่องข้อความดังนี้)

ปัญหาการขออนุญาตใช้พื้นที่ล่าช้า

มีการโอนเปลี่ยนแปลง

ปัญหาจากกระบวนการจัดซื้อจัดจ้าง (ระบุ)

อื่นๆ (ระบุ)

๓.๖ แนวทางแก้ไข (ถ้ามี)

.....
.....
.....

๓.๗ ข้อเสนอแนะ :

จุดแข็งของโครงการ

จุดอ่อนของโครงการและแนวทางการพัฒนา

ส่วนที่ ๔. ภาพประกอบการดำเนินงานโครงการ / กิจกรรม

(หมายเหตุ ไม่เกิน ๑๕ รูป พร้อมแนบไฟล์ JPEG Image ด้วย)

ก่อนดำเนินการ



ระหว่างดำเนินการ



หลังดำเนินการ



(ลงชื่อ)ผู้รายงาน

(นายสมเกียรติ กิติวุฒิชูศิลป์)

นายช่างชลประทานอาวุโส

(ลงชื่อ)ผู้รับรองข้อมูล

(นายสมบัติ มีลักษณะสม)

ผู้อำนวยการโครงการชลประทานชัยภูมิ

แบบประเมินผลการดำเนินโครงการตามแผนปฏิบัติราชการประจำปีของกลุ่มจังหวัดภาค
ตะวันออกเฉียงเหนือตอนล่าง ๑ ประจำปีงบประมาณ พ.ศ. ๒๕๖๖ ด้วยตนเอง
จังหวัดชัยภูมิ

ส่วนที่ ๑ ข้อมูลทั่วไป

ชื่อโครงการ (ระบุชื่อโครงการ) โครงการการพัฒนาแหล่งน้ำเพื่อการเกษตร

ชื่อกิจกรรมหลัก (ระบุชื่อกิจกรรมหลัก) พัฒนาและบริหารจัดการน้ำเพื่อการเกษตรอย่างยั่งยืนในเขตนครชัย
บุรีรินทร์

ชื่อกิจกรรมย่อย/รายการ (ระบุชื่อกิจกรรมย่อย/รายการ) ก่อสร้างอาคารบังคับน้ำห้วยโก บ้านหนองเบน
ตำบลหนองคอนไทย อำเภอกุฉินารายณ์ จังหวัดชัยภูมิ

สาระสำคัญของโครงการ/กิจกรรม (โดยย่อ) ราษฎรในเขตหมู่บ้านหนองเบน อำเภอกุฉินารายณ์ จังหวัดชัยภูมิ
และพื้นที่ใกล้เคียง ประสบปัญหาการขาดแคลนน้ำในฤดูแล้ง ราษฎรในพื้นที่ได้รับประโยชน์จากการใช้น้ำจาก
ลำน้ำสาขาลำน้ำพรม แต่เนื่องจากไม่มีอาคารบังคับน้ำเพื่อบริหารจัดการน้ำ ทำให้น้ำในลำห้วยสาขาไหลลงสู่
น้ำพรมโดยไม่สามารถกักน้ำไว้ได้ ราษฎรจึงร้องขอรับการสนับสนุนงบประมาณเพื่อสร้างอาคารบังคับน้ำให้
สามารถใช้กักน้ำไว้ในลำห้วยสาขาเพื่อเป็นแหล่งน้ำต้นทุนให้พื้นที่การเกษตรบริเวณสองฝั่งลำห้วย ไว้ใช้เพื่อ
การเกษตร การอุปโภค-บริโภค และเลี้ยงสัตว์

เหตุผลความจำเป็น (ไม่เกิน ๒ บรรทัด) เพื่อบรรเทาปัญหาขาดแคลนน้ำสำหรับการทำเกษตรและเลี้ยงสัตว์
ในช่วงฤดูแล้ง ในเขตพื้นที่อำเภอกุฉินารายณ์ จังหวัดชัยภูมิ ๖๕๐ ไร่ ๑๒๐ ครัวเรือน

วัตถุประสงค์โครงการ (ไม่เกิน ๒ บรรทัด) เพื่อเก็บกักน้ำไว้ใช้อุปโภค-บริโภคและทำการเกษตรในพื้นที่
รอบๆ ลำห้วย

เป้าหมายและตัวชี้วัดโครงการ (ไม่เกิน ๒ บรรทัด)

รายได้ของเกษตรกรในพื้นที่เป้าหมาย เพิ่มขึ้นไม่น้อยกว่าร้อยละ ๕ ต่อปี

พื้นที่ดำเนินการ (ระบุอำเภอ/จังหวัด) อำเภอกุฉินารายณ์ จังหวัดชัยภูมิ

งบประมาณ (บาท) ๔,๕๐๐,๐๐๐

กลุ่มเป้าหมายของโครงการ (ระบุผู้ได้รับผลประโยชน์) เกษตรกรในพื้นที่อำเภอภูเขียว จังหวัดชัยภูมิ จำนวน ๑๒๐.ครัวเรือน

หน่วยงานรับผิดชอบ : โครงการส่งน้ำและบำรุงรักษาพรม-เชิญ

หน่วยงานร่วม (ถ้ามี)

ส่วนที่ ๒ ผลการปฏิบัติงานและผลการใช้จ่ายงบประมาณ :

๒.๑ การปฏิบัติงาน

กิจกรรม	แผนการปฏิบัติงาน	ผลการปฏิบัติงาน (ทำจริง)
ก่อสร้างอาคารรับน้ำแบบท่อเหลี่ยม ขนาด ๒.๐๐x๒.๐๐ เมตร ขนาด ๒ ช่อง พร้อมบาน ระบาย จำนวน ๑ แห่ง	ไตรมาสที่ ๓ (เมษายน – มิถุนายน ๒๕๖๖)	
หินเรียงป้องกันการกัดเซาะ	ไตรมาสที่ ๔ (กรกฎาคม – กันยายน ๒๕๖๖)	

๒.๒ การใช้จ่ายงบประมาณ

หน่วย : ล้านบาท ทศนิยม ๔ ตำแหน่ง

งบประมาณ	ตามพรบ.	ได้อนุมัติ	ก่อนนี้ผูกพัน	เบิกจ่าย	ร้อยละ	เหลือจ่าย
งบดำเนินงาน	-	-	-	-	-	-
งบลงทุน	๔.๕๐๐๐	๔.๕๐๐๐	๔.๔๙๔๔	๔.๔๙๔๔	๙๙.๘๗	๐.๐๐๕๖
งบรายจ่ายอื่น	-	-	-	-	-	-
รวมทั้งสิ้น	๔.๕๐๐๐	๔.๕๐๐๐	๔.๔๙๔๔	๔.๔๙๔๔	๙๙.๘๗	๐.๐๐๕๖

๒.๓ สรุปผลการดำเนินงาน

ล่าช้ากว่าแผน ตามแผน เร็วกว่าแผน

๒.๔ การโอนเปลี่ยนแปลง/แก้ไข

ไม่มีการเปลี่ยนแปลงโอนหมวดรายจ่าย

มีการเปลี่ยนแปลงโอนหมวดรายจ่าย

จากหมวด..... เป็นหมวด..... จำนวนเงิน.....บาท

โอนเปลี่ยนแปลงพื้นที่ดำเนินการ

ส่วนที่ ๓ ข้อมูลการประเมินผลสัมฤทธิ์ของโครงการ :

๓.๑ วัตถุประสงค์

- บรรลุตามวัตถุประสงค์ของโครงการ
- ไม่บรรลุตามวัตถุประสงค์ของโครงการ เพราะ.....

๓.๒ ตัวชี้วัดความสำเร็จตามวัตถุประสงค์

วัตถุประสงค์	ตัวชี้วัด	เป้าหมาย	ผลที่ได้รับ	ผลงานตามกิจกรรม		
				สูง	ตามแผน	ต่ำ
เพื่อเก็บกักน้ำไว้ใช้ อุปโภค-บริโภคและทำ การเกษตรในพื้นที่ รอบๆ ลำห้วย	-พื้นที่รับประโยชน์เพิ่มขึ้น	๖๕๐ ไร่				
	-บรรเทาปัญหาน้ำสำหรับ การเกษตรและการเลี้ยง สัตว์ในเขตพื้นที่อำเภอ เขียว	๑๒๐ ครัวเรือน				

๓.๓ ผลผลิต (Outputs)

กิจกรรม	ชื่อผลผลิต	เป้าหมาย	ผลงานตามกิจกรรม		
			สูง	ตามแผน	ต่ำ
จำนวน ๑ แห่ง	ก่อสร้างอาคารรับน้ำแบบท่อ เหลี่ยม ขนาด ๒.๐๐x๒.๐๐ เมตร ขนาด ๒ ช่อง พร้อมบาน ระบาย หินเรียงป้องกันการกัด เซาะ	๑ แห่ง			

๓.๔ ความพึงพอใจของผู้รับบริการ (คิดเป็นร้อยละ)..... (ถ้ามี)

๓.๕ ปัญหา/อุปสรรคในการดำเนินงานโครงการ (ถ้าตอบ “มี” กรุณากรอกรายละเอียด)

- ไม่มี
- มี (โปรดทำเครื่องหมาย ✓ ในช่องข้อความดังนี้)
- ปัญหาการขออนุญาตใช้พื้นที่ล่าช้า
- มีการโอนเปลี่ยนแปลง
- ปัญหาจากกระบวนการจัดซื้อจัดจ้าง (ระบุ)

อื่นๆ (ระบุ)

๓.๖ แนวทางแก้ไข (ถ้ามี)

.....
.....
.....

๓.๗ ข้อเสนอแนะ :

จุดแข็งของโครงการ ๑.มีน้ำต้นทุนเพิ่มขึ้นสำหรับใช้อุปโภค-บริโภคและทำการเกษตร.....
๒.บรรเทาปัญหาขาดแคลนน้ำในช่วงฤดูแล้ง.....
จุดอ่อนของโครงการและแนวทางการพัฒนา -

(ลงชื่อ) นายจิราวัฒน์ อีร์เกียรติศิริ ผู้รายงาน
(นายจิราวัฒน์ อีร์เกียรติศิริ)
นายช่างชลประทานชำนาญงาน

(ลงชื่อ) นายเรืองโชค ชัยคำรงค์กุล ผู้รับรองข้อมูล
(นายเรืองโชค ชัยคำรงค์กุล)
ผู้อำนวยการโครงการส่งน้ำและบำรุงรักษาพรม-เชิญ

ส่วนที่ ๔. ภาพประกอบการดำเนินงานโครงการ / กิจกรรม

(หมายเหตุ ไม่เกิน ๑๕ รูป พร้อมแนบไฟล์ JPEG Image ด้วย)

ก่อนดำเนินการ



ระหว่างดำเนินการ



หลังดำเนินการ



**แบบประเมินผลการดำเนินงานโครงการตามแผนปฏิบัติราชการประจำปีของกลุ่มจังหวัดภาค
ตะวันออกเฉียงเหนือตอนล่าง ๑ ประจำปีงบประมาณ พ.ศ. ๒๕๖๖ ด้วยตนเอง
จังหวัด ชัยภูมิ**

ส่วนที่ ๑ ข้อมูลทั่วไป

ชื่อโครงการ โครงการพัฒนาแหล่งน้ำเพื่อการเกษตร

ชื่อกิจกรรมหลัก พัฒนาและบริหารจัดการน้ำเพื่อการเกษตรอย่างยั่งยืนในเขตนครชัยบุรินทร์

ชื่อกิจกรรมย่อย/รายการ

ก่อสร้างฝายห้วยจอมแก้ว บ้านหนองใหญ่ ตำบลซับใหญ่ อำเภอซับใหญ่ จังหวัดชัยภูมิ

สาระสำคัญของโครงการ/กิจกรรม

พื้นที่การเกษตรของราษฎรในเขตนครราชสีมา จังหวัดชัยภูมิ จังหวัดบุรีรัมย์และจังหวัดสุรินทร์ ยังขาดแคลนแหล่งน้ำเพื่อใช้ในการเกษตร เนื่องจากบางพื้นที่ไม่มีแหล่งน้ำขนาดใหญ่ เช่น เขื่อน อ่างเก็บน้ำ ฯลฯ มีเพียงแหล่งน้ำตามธรรมชาติ ที่ขาดการปรับปรุงเพิ่มประสิทธิภาพการเก็บกัก และระบบชลประทานในปัจจุบัน ยังกระจายไม่ทั่วถึงทุกพื้นที่ ทำให้ราษฎรได้รับความเดือดร้อน ในฤดูน้ำหลากไม่มีแหล่งกักเก็บน้ำไว้ใช้ จึงเกิดภาวะน้ำท่วมเนื่องจากการไหลของน้ำ ในฤดูแล้ง เกิดภาวะขาดแคลนน้ำ ทำให้พืชผลทางการเกษตรเสียหายได้ผลผลิตน้อย ขายไม่ได้ราคา ทำให้ขาดทุนทุก ๆ ปี ดังนั้น หากกลุ่มจังหวัดภาคตะวันออกเฉียงเหนือตอนล่าง ๑ ได้รับการสนับสนุนงบประมาณเพื่อนำมาพัฒนาด้านแหล่งน้ำให้ทั่วถึง ก็จะสามารถแก้ไขปัญหาความเดือดร้อนของราษฎรได้

เหตุผลความจำเป็น

ก่อให้เกิดประโยชน์สูงสุดแก่ราษฎรในพื้นที่ เพิ่มผลผลิตทางการเกษตรเนื่องจากมีแหล่งน้ำต้นทุนสนับสนุนการผลิต มีรายได้ต่อหัวเพิ่มขึ้น คุณภาพชีวิตราษฎรในพื้นที่ดีขึ้น

วัตถุประสงค์โครงการ

๕.๑ เพื่อพัฒนาด้านแหล่งน้ำต่าง ๆ อาทิเช่น ระบบส่งน้ำ แก้มลิง ฝายหินทิ้งกั้นลำน้ำ

๕.๒ สามารถสนับสนุนการเพาะปลูกของราษฎรได้เพิ่มขึ้น ผลผลิตต่อไร่และรายได้ของราษฎรเพิ่มขึ้น

เป้าหมายและตัวชี้วัดโครงการ

๑. เพิ่มประสิทธิภาพโครงสร้างพื้นฐานด้านแหล่งน้ำ จำนวน ๑ แห่ง

๒. พื้นที่รับประโยชน์ประมาณ ๕๐๐ ไร่

พื้นที่ดำเนินการ บ้านหลักศิลา ตำบลหนองบัวบาน อำเภอจัตุรัส จังหวัดชัยภูมิ

งบประมาณ ๗,๐๐๐,๐๐๐ บาท

กลุ่มเป้าหมายของโครงการ เกษตรกรในเขตพื้นที่ บ้านหนองใหญ่ ตำบลซับใหญ่ อำเภอซับใหญ่ จังหวัดชัยภูมิ จำนวน ๖๐ ครัวเรือน

หน่วยงานรับผิดชอบ โครงการชลประทานชัยภูมิ

หน่วยงานร่วม (ถ้ามี)

ส่วนที่ ๒ ผลการปฏิบัติงานและผลการใช้จ่ายงบประมาณ :

๒.๑ การปฏิบัติงาน

กิจกรรม	แผนการปฏิบัติงาน	ผลการปฏิบัติงาน (ทำจริง)
ก่อสร้างฝายห้วยจอมแก้ว บ้านหนองใหญ่ ตำบลซับใหญ่ อำเภอซับใหญ่ จังหวัดชัยภูมิ	ไตรมาสที่ ๔ (กรกฎาคม - กันยายน ๒๕๖๖)	กันยายน ๒๕๖๖ เป็นต้นไป

๒.๒ การใช้จ่ายงบประมาณ

หน่วย : ล้านบาท ทศนิยม ๔ ตำแหน่ง

งบประมาณ	ตามพรบ.	ได้อนุมัติ	ก่อนนี้ผูกพัน	เบิกจ่าย	ร้อยละ	เหลือจ่าย
งบดำเนินงาน						
งบลงทุน	๗.๐๐๐๐	๗.๐๐๐๐	๐.๑๐๐๐	๐.๑๐๐๐	๑.๔๓	-
งบรายจ่ายอื่น						
รวมทั้งสิ้น	๗.๐๐๐๐	๗.๐๐๐๐	๐.๑๐๐๐	๐.๑๐๐๐	๑.๔๓	-

๒.๓ สรุปผลการดำเนินงาน

ล่าช้ากว่าแผน ตามแผน เร็วกว่าแผน

๒.๔ การโอนเปลี่ยนแปลง/แก้ไข

ไม่มีการเปลี่ยนแปลงโอนหมวดรายจ่าย

มีการเปลี่ยนแปลงโอนหมวดรายจ่าย

จากหมวด..... เป็นหมวด..... จำนวนเงิน.....บาท

โอนเปลี่ยนแปลงพื้นที่ดำเนินการ

ส่วนที่ ๓ ข้อมูลการประเมินผลสัมฤทธิ์ของโครงการ :

๓.๑ วัตถุประสงค์

บรรลุตามวัตถุประสงค์ของโครงการ

ไม่บรรลุตามวัตถุประสงค์ของโครงการ เพราะ การดำเนินงานล่าช้าไม่เป็นไปตาม

แผนปฏิบัติงาน เนื่องจากรอการอนุญาตให้ใช้พื้นที่ป่าไม้ ตาม พรบ.ป่าไม้ พ.ศ.๒๕๔๔

๓.๒ ตัวชี้วัดความสำเร็จตามวัตถุประสงค์

วัตถุประสงค์	ตัวชี้วัด	เป้าหมาย	ผลที่ได้รับ	ผลงานตามกิจกรรม		
				สูง	ตามแผน	ต่ำ
เพื่อพัฒนาด้านแหล่งน้ำต่าง ๆ อาทิเช่น ระบบส่งน้ำ แก้มลิง ฝายหิน ทิ้งกั้นลำน้ำ	เพิ่มประสิทธิภาพโครงสร้างพื้นฐานด้านแหล่งน้ำ	๑ แห่ง	๑ แห่ง			✓
สามารถสนับสนุนการเพาะปลูกของราษฎรได้เพิ่มขึ้น ผลผลิตต่อไร่ และรายได้ของราษฎรเพิ่มขึ้น	พื้นที่รับประโยชน์เพิ่มขึ้น	๕๐๐ ไร่	๕๐๐ ไร่			✓

๓.๓ ผลผลิต (Outputs)

กิจกรรม	ชื่อผลผลิต	เป้าหมาย	ผลที่ได้รับ	ผลงานตามกิจกรรม		
				สูง	ตามแผน	ต่ำ
ก่อสร้างฝายห้วยจอมแก้ว บ้านหนองใหญ่ ตำบลซับใหญ่ อำเภอซับใหญ่ จังหวัดชัยภูมิ	ฝายห้วยจอมแก้ว จำนวน ๑ แห่ง	๑	๑			✓

๓.๔ ความพึงพอใจของผู้รับบริการ (คิดเป็นร้อยละ)..... (ถ้ามี)

๓.๕ ปัญหา/อุปสรรคในการดำเนินงานโครงการ (ถ้าตอบ “มี” กรุณากรอกรายละเอียด)

ไม่มี

มี (โปรดทำเครื่องหมาย ✓ ในช่องข้อความดังนี้)

ปัญหาการขออนุญาตใช้พื้นที่ล่าช้า

มีการโอนเปลี่ยนแปลง

ปัญหาจากกระบวนการจัดซื้อจัดจ้าง (ระบุ)

อื่นๆ (ระบุ)

๓.๖ แนวทางแก้ไข (ถ้ามี)

.....
.....
.....

๓.๗ ข้อเสนอแนะ :

จุดแข็งของโครงการ

จุดอ่อนของโครงการและแนวทางการพัฒนา

ส่วนที่ ๔. ภาพประกอบการดำเนินงานโครงการ / กิจกรรม

(หมายเหตุ ไม่เกิน ๑๕ รูป พร้อมแนบไฟล์ JPEG Image ด้วย)

ก่อนดำเนินการ



ระหว่างดำเนินการ





(ลงชื่อ)ผู้รายงาน
 (นายสมเกียรติ กิติวุฒิชูศิลป์)
 นายช่างชลประทานอาวุโส

(ลงชื่อ)ผู้รับรองข้อมูล
 (นายสมบัติ มีลักษณะสม)
 ผู้อำนวยการโครงการชลประทานชัยภูมิ

แบบประเมินผลการดำเนินงานโครงการตามแผนปฏิบัติราชการประจำปีของกลุ่มจังหวัดภาค
ตะวันออกเฉียงเหนือตอนล่าง ๑ ประจำปีงบประมาณ พ.ศ. ๒๕๖๖ ด้วยตนเอง
จังหวัด ชัยภูมิ

ส่วนที่ ๑ ข้อมูลทั่วไป

ชื่อโครงการ โครงการพัฒนาแหล่งน้ำเพื่อการเกษตร

ชื่อกิจกรรมหลัก พัฒนาและบริหารจัดการน้ำเพื่อการเกษตรอย่างยั่งยืนในเขตนครชัยบุรินทร์

ชื่อกิจกรรมย่อย/รายการ

ก่อสร้างอาคารบังคับน้ำห้วยส้มป่อย บ้านหลักศิลา ตำบลหนองบัวบาน อำเภอจัตุรัส จังหวัดชัยภูมิ

สาระสำคัญของโครงการ/กิจกรรม

พื้นที่การเกษตรของราษฎรในเขตนครราชสีมา จังหวัดชัยภูมิ จังหวัดบุรีรัมย์และจังหวัดสุรินทร์ ยังขาดแคลนแหล่งน้ำเพื่อใช้ในการเกษตร เนื่องจากบางพื้นที่ไม่มีแหล่งน้ำขนาดใหญ่ เช่น เขื่อน อ่างเก็บน้ำ ฯลฯ มีเพียงแหล่งน้ำตามธรรมชาติ ที่ขาดการปรับปรุงเพิ่มประสิทธิภาพการเก็บกัก และระบบชลประทานในปัจจุบัน ยังกระจายไม่ทั่วถึงทุกพื้นที่ ทำให้ราษฎรได้รับความเดือดร้อน ในฤดูน้ำหลากไม่มีแหล่งกักเก็บน้ำไว้ใช้ จึงเกิดภาวะน้ำท่วมเนื่องจากการไหลของน้ำ ในฤดูแล้ง เกิดภาวะขาดแคลนน้ำ ทำให้พืชผลทางการเกษตรเสียหายได้ผลผลิตน้อย ขายไม่ได้ราคา ทำให้ขาดทุนทุก ๆ ปี ดังนั้น หากกลุ่มจังหวัดภาคตะวันออกเฉียงเหนือตอนล่าง ๑ ได้รับการสนับสนุนงบประมาณเพื่อนำมาพัฒนาด้านแหล่งน้ำให้ทั่วถึง ก็จะสามารถแก้ไขปัญหาความเดือดร้อนของราษฎรได้

เหตุผลความจำเป็น

ก่อให้เกิดประโยชน์สูงสุดแก่ราษฎรในพื้นที่ เพิ่มผลผลิตทางการเกษตรเนื่องจากมีแหล่งน้ำต้นทุนสนับสนุนการผลิต มีรายได้ต่อหัวเพิ่มขึ้น คุณภาพชีวิตราษฎรในพื้นที่ดีขึ้น

วัตถุประสงค์โครงการ

๕.๑ เพื่อพัฒนาด้านแหล่งน้ำต่าง ๆ อาทิเช่น ระบบส่งน้ำ แก้มลิง ฝายหินทิ้งกั้นลำน้ำ

๕.๒ สามารถสนับสนุนการเพาะปลูกของราษฎรได้เพิ่มขึ้น ผลผลิตต่อไร่และรายได้ของราษฎรเพิ่มขึ้น

เป้าหมายและตัวชี้วัดโครงการ

๑. เพิ่มประสิทธิภาพโครงสร้างพื้นฐานด้านแหล่งน้ำ จำนวน ๑ แห่ง

๒. พื้นที่รับประโยชน์ประมาณ ๓๐๐ ไร่

พื้นที่ดำเนินการ บ้านหลักศิลา ตำบลหนองบัวบาน อำเภอจัตุรัส จังหวัดชัยภูมิ

งบประมาณ ๓,๐๐๐,๐๐๐ บาท

กลุ่มเป้าหมายของโครงการ เกษตรกรในเขตพื้นที่ บ้านหลักศิลา ตำบลหนองบัวบาน อำเภอจัตุรัส จังหวัดชัยภูมิ จำนวน ๓๕ ครัวเรือน

หน่วยงานรับผิดชอบ โครงการชลประทานชัยภูมิ

หน่วยงานร่วม (ถ้ามี)

ส่วนที่ ๒ ผลการปฏิบัติงานและผลการใช้จ่ายงบประมาณ :

๒.๑ การปฏิบัติงาน

กิจกรรม	แผนการปฏิบัติงาน	ผลการปฏิบัติงาน (ทำจริง)
ก่อสร้างอาคารบังคับน้ำห้วย ส้มป่อย บ้านหลักศิลา ตำบล หนองบัวบาน อำเภอจัตุรัส จังหวัดชัยภูมิ	ไตรมาสที่ ๒ - ๔ (มกราคม - กันยายน ๒๕๖๖)	มกราคม ๒๕๖๖ - กันยายน ๒๕๖๖

๒.๒ การใช้จ่ายงบประมาณ

หน่วย : ล้านบาท ทศนิยม ๔ ตำแหน่ง

งบประมาณ	ตามพรบ.	ได้อนุมัติ	ก่อนนี้ผูกพัน	เบิกจ่าย	ร้อยละ	เหลือจ่าย
งบดำเนินงาน						
งบลงทุน	๓.๐๐๐๐	๓.๐๐๐๐	๒.๙๙๔๒	๒.๙๙๔๒	๙๙.๘๑	๐.๐๐๕๘
งบรายจ่ายอื่น						
รวมทั้งสิ้น	๓.๐๐๐๐	๓.๐๐๐๐	๒.๙๙๔๒	๒.๙๙๔๒	๙๙.๘๑	๐.๐๐๕๘

๒.๓ สรุปผลการดำเนินงาน

ล่าช้ากว่าแผน ตามแผน เร็วกว่าแผน

๒.๔ การโอนเปลี่ยนแปลง/แก้ไข

ไม่มีการเปลี่ยนแปลงโอนหมวดรายจ่าย

มีการเปลี่ยนแปลงโอนหมวดรายจ่าย

จากหมวด..... เป็นหมวด..... จำนวนเงิน.....บาท

โอนเปลี่ยนแปลงพื้นที่ดำเนินการ

ส่วนที่ ๓ ข้อมูลการประเมินผลสัมฤทธิ์ของโครงการ :

๓.๑ วัตถุประสงค์

บรรลุตามวัตถุประสงค์ของโครงการ

ไม่บรรลุตามวัตถุประสงค์ของโครงการ เพราะ.....

.....

๓.๒ ตัวชี้วัดความสำเร็จตามวัตถุประสงค์

วัตถุประสงค์	ตัวชี้วัด	เป้าหมาย	ผลที่ได้รับ	ผลงานตามกิจกรรม		
				สูง	ตามแผน	ต่ำ
เพื่อพัฒนาด้านแหล่งน้ำต่าง ๆ อาทิเช่น ระบบส่งน้ำ แก้มลิง ฝายหิน ทิ้งกั้นลำน้ำ	เพิ่มประสิทธิภาพโครงสร้างพื้นฐานด้านแหล่งน้ำ	๑ แห่ง	๑ แห่ง		✓	
สามารถสนับสนุนการเพาะปลูกของราษฎรได้เพิ่มขึ้น ผลผลิตต่อไร่และรายได้ของราษฎรเพิ่มขึ้น	พื้นที่รับประโยชน์เพิ่มขึ้น	๓๐๐ ไร่	๓๐๐ ไร่		✓	

๓.๓ ผลผลิต (Outputs)

กิจกรรม	ชื่อผลผลิต	เป้าหมาย	ผลที่ได้รับ	ผลงานตามกิจกรรม		
				สูง	ตามแผน	ต่ำ
ก่อสร้างอาคารบังคับน้ำ ห้วยส้มป่อย บ้านหลักศิลา ตำบลหนองบัวบาน อำเภอจตุรัส จังหวัดชัยภูมิ	อาคารบังคับน้ำห้วยส้มป่อย	๑	๑		✓	

๓.๔ ความพึงพอใจของผู้รับบริการ (คิดเป็นร้อยละ)..... (ถ้ามี)

๓.๕ ปัญหา/อุปสรรคในการดำเนินงานโครงการ (ถ้าตอบ “มี” กรุณากรอกรายละเอียด)

ไม่มี

มี (โปรดทำเครื่องหมาย ✓ ในช่องข้อความดังนี้)

ปัญหาการขออนุญาตใช้พื้นที่ล่าช้า

มีการโอนเปลี่ยนแปลง

ปัญหาจากกระบวนการจัดซื้อจัดจ้าง (ระบุ)

อื่นๆ (ระบุ)

๓.๖ แนวทางแก้ไข (ถ้ามี)

.....
.....
.....

๓.๗ ข้อเสนอแนะ :

จุดแข็งของโครงการ

จุดอ่อนของโครงการและแนวทางการพัฒนา

ส่วนที่ ๔. ภาพประกอบการดำเนินงานโครงการ / กิจกรรม

(หมายเหตุ ไม่เกิน ๑๕ รูป พร้อมแนบไฟล์ JPEG Image ด้วย)

ก่อนดำเนินการ



ระหว่างดำเนินการ



หลังดำเนินการ



(ลงชื่อ)ผู้รายงาน

(นายสมเกียรติ กิตติวุฒิชูศิลป์)

นายช่างชลประทานอาวุโส

(ลงชื่อ)ผู้รับรองข้อมูล

(นายสมบัติ มีลักษณะสม)

ผู้อำนวยการโครงการชลประทานชัยภูมิ

แบบประเมินผลการดำเนินงานโครงการตามแผนปฏิบัติราชการประจำปีของกลุ่มจังหวัดภาค
ตะวันออกเฉียงเหนือตอนล่าง ๑ ประจำปีงบประมาณ พ.ศ. ๒๕๖๖ ด้วยตนเอง
จังหวัด ชัยภูมิ

ส่วนที่ ๑ ข้อมูลทั่วไป

ชื่อโครงการ โครงการพัฒนาแหล่งน้ำเพื่อการเกษตร

ชื่อกิจกรรมหลัก พัฒนาและบริหารจัดการน้ำเพื่อการเกษตรอย่างยั่งยืนในเขตนครชัยบุรีรินทร์

ชื่อกิจกรรมย่อย/รายการ

ก่อสร้างฝายห้วยจอมแก้ว บ้านหนองใหญ่ ตำบลซับใหญ่ อำเภอซับใหญ่ จังหวัดชัยภูมิ

สาระสำคัญของโครงการ/กิจกรรม

พื้นที่การเกษตรของราษฎรในเขตนครราชสีมา จังหวัดชัยภูมิ จังหวัดบุรีรัมย์และจังหวัดสุรินทร์ ยังขาดแคลนแหล่งน้ำเพื่อใช้ในการเกษตร เนื่องจากบางพื้นที่ไม่มีแหล่งน้ำขนาดใหญ่ เช่น เขื่อน อ่างเก็บน้ำ ฯลฯ มีเพียงแหล่งน้ำตามธรรมชาติ ที่ขาดการปรับปรุงเพิ่มประสิทธิภาพการเก็บกัก และระบบชลประทานในปัจจุบัน ยังกระจายไม่ทั่วถึงทุกพื้นที่ ทำให้ราษฎรได้รับความเดือดร้อน ในฤดูน้ำหลากไม่มีแหล่งกักเก็บน้ำไว้ใช้ จึงเกิดภาวะน้ำท่วมเนื่องจากการไหลของน้ำ ในฤดูแล้ง เกิดภาวะขาดแคลนน้ำ ทำให้พืชผลทางการเกษตรเสียหายได้ผลผลิตน้อย ขายไม่ได้ราคา ทำให้ขาดทุนทุก ๆ ปี ดังนั้น หากกลุ่มจังหวัดภาคตะวันออกเฉียงเหนือตอนล่าง ๑ ได้รับการสนับสนุนงบประมาณเพื่อนำมาพัฒนาด้านแหล่งน้ำให้ทั่วถึง ก็จะสามารถแก้ไขปัญหาความเดือดร้อนของราษฎรได้

เหตุผลความจำเป็น

ก่อให้เกิดประโยชน์สูงสุดแก่ราษฎรในพื้นที่ เพิ่มผลผลิตทางการเกษตรเนื่องจากมีแหล่งน้ำต้นทุนสนับสนุนการผลิต มีรายได้ต่อหัวเพิ่มขึ้น คุณภาพชีวิตราษฎรในพื้นที่ดีขึ้น

วัตถุประสงค์โครงการ

๕.๑ เพื่อพัฒนาด้านแหล่งน้ำต่าง ๆ อาทิเช่น ระบบส่งน้ำ แก้มลิง ฝายหินทิ้งกั้นลำน้ำ

๕.๒ สามารถสนับสนุนการเพาะปลูกของราษฎรได้เพิ่มขึ้น ผลผลิตต่อไร่และรายได้ของราษฎรเพิ่มขึ้น

เป้าหมายและตัวชี้วัดโครงการ

๑. เพิ่มประสิทธิภาพโครงสร้างพื้นฐานด้านแหล่งน้ำ จำนวน ๑ แห่ง

๒. พื้นที่รับประโยชน์ประมาณ ๕๐๐ ไร่

พื้นที่ดำเนินการ บ้านหลักศิลา ตำบลหนองบัวบาน อำเภอจัตุรัส จังหวัดชัยภูมิ

งบประมาณ ๗,๐๐๐,๐๐๐ บาท

กลุ่มเป้าหมายของโครงการ เกษตรกรในเขตพื้นที่ บ้านหนองใหญ่ ตำบลซับใหญ่ อำเภอซับใหญ่ จังหวัดชัยภูมิ จำนวน ๖๐ ครัวเรือน

หน่วยงานรับผิดชอบ โครงการชลประทานชัยภูมิ

หน่วยงานร่วม (ถ้ามี)

ส่วนที่ ๒ ผลการปฏิบัติงานและผลการใช้จ่ายงบประมาณ :

๒.๑ การปฏิบัติงาน

กิจกรรม	แผนการปฏิบัติงาน	ผลการปฏิบัติงาน (ทำจริง)
ก่อสร้างฝายห้วยจอมแก้ว บ้านหนองใหญ่ ตำบลซับใหญ่ อำเภอซับใหญ่ จังหวัดชัยภูมิ	ไตรมาสที่ ๔ (กรกฎาคม - กันยายน ๒๕๖๖)	กันยายน ๒๕๖๖ เป็นต้นไป

๒.๒ การใช้จ่ายงบประมาณ

หน่วย : ล้านบาท ทศนิยม ๔ ตำแหน่ง

งบประมาณ	ตามพรบ.	ได้อนุมัติ	ก่อนนี้ผูกพัน	เบิกจ่าย	ร้อยละ	เหลือจ่าย
งบดำเนินงาน						
งบลงทุน	๗.๐๐๐๐	๗.๐๐๐๐	๐.๑๐๐๐	๐.๑๐๐๐	๑.๔๓	-
งบรายจ่ายอื่น						
รวมทั้งสิ้น	๗.๐๐๐๐	๗.๐๐๐๐	๐.๑๐๐๐	๐.๑๐๐๐	๑.๔๓	-

๒.๓ สรุปผลการดำเนินงาน

ล่าช้ากว่าแผน ตามแผน เร็วกว่าแผน

๒.๔ การโอนเปลี่ยนแปลง/แก้ไข

ไม่มีการเปลี่ยนแปลงโอนหมวดรายจ่าย

มีการเปลี่ยนแปลงโอนหมวดรายจ่าย

จากหมวด..... เป็นหมวด..... จำนวนเงิน.....บาท

โอนเปลี่ยนแปลงพื้นที่ดำเนินการ

ส่วนที่ ๓ ข้อมูลการประเมินผลสัมฤทธิ์ของโครงการ :

๓.๑ วัตถุประสงค์

บรรลุตามวัตถุประสงค์ของโครงการ

ไม่บรรลุตามวัตถุประสงค์ของโครงการ เพราะ การดำเนินงานล่าช้าไม่เป็นไปตาม

แผนปฏิบัติงาน เนื่องจากรอการอนุญาตให้ใช้พื้นที่ป่าไม้ ตาม พรบ.ป่าไม้ พ.ศ.๒๕๔๔

๓.๒ ตัวชี้วัดความสำเร็จตามวัตถุประสงค์

วัตถุประสงค์	ตัวชี้วัด	เป้าหมาย	ผลที่ได้รับ	ผลงานตามกิจกรรม		
				สูง	ตามแผน	ต่ำ
เพื่อพัฒนาด้านแหล่งน้ำต่าง ๆ อาทิเช่น ระบบส่งน้ำ แก้มลิง ฝายหิน ทิ้งกั้นลำน้ำ	เพิ่มประสิทธิภาพโครงสร้างพื้นฐานด้านแหล่งน้ำ	๑ แห่ง	๑ แห่ง			✓
สามารถสนับสนุนการเพาะปลูกของราษฎรได้เพิ่มขึ้น ผลผลิตต่อไร่ และรายได้ของราษฎรเพิ่มขึ้น	พื้นที่รับประโยชน์เพิ่มขึ้น	๕๐๐ ไร่	๕๐๐ ไร่			✓

๓.๓ ผลผลิต (Outputs)

กิจกรรม	ชื่อผลผลิต	เป้าหมาย	ผลที่ได้รับ	ผลงานตามกิจกรรม		
				สูง	ตามแผน	ต่ำ
ก่อสร้างฝายห้วยจอมแก้ว บ้านหนองใหญ่ ตำบลซับใหญ่ อำเภอซับใหญ่ จังหวัดชัยภูมิ	ฝายห้วยจอมแก้ว จำนวน ๑ แห่ง	๑	๑			✓

๓.๔ ความพึงพอใจของผู้รับบริการ (คิดเป็นร้อยละ)..... (ถ้ามี)

๓.๕ ปัญหา/อุปสรรคในการดำเนินงานโครงการ (ถ้าตอบ “มี” กรุณากรอกรายละเอียด)

ไม่มี

มี (โปรดทำเครื่องหมาย ✓ ในช่องข้อความดังนี้)

ปัญหาการขออนุญาตใช้พื้นที่ล่าช้า

มีการโอนเปลี่ยนแปลง

ปัญหาจากกระบวนการจัดซื้อจัดจ้าง (ระบุ)

อื่นๆ (ระบุ)

๓.๖ แนวทางแก้ไข (ถ้ามี)

.....
.....
.....

๓.๗ ข้อเสนอแนะ :

จุดแข็งของโครงการ

จุดอ่อนของโครงการและแนวทางการพัฒนา

ส่วนที่ ๔. ภาพประกอบการดำเนินงานโครงการ / กิจกรรม

(หมายเหตุ ไม่เกิน ๑๕ รูป พร้อมแนบไฟล์ JPEG Image ด้วย)

ก่อนดำเนินการ



ระหว่างดำเนินการ





(ลงชื่อ)ผู้รายงาน
 (นายสมเกียรติ กิติวุฒิชูศิลป์)
 นายช่างชลประทานอาวุโส

(ลงชื่อ)ผู้รับรองข้อมูล
 (นายสมบัติ มีลักษณะสม)
 ผู้อำนวยการโครงการชลประทานชัยภูมิ

**แบบประเมินผลการดำเนินโครงการตามแผนปฏิบัติการประจำปีของกลุ่มจังหวัดภาค
ตะวันออกเฉียงเหนือตอนล่าง ๑ ประจำปีงบประมาณ พ.ศ. ๒๕๖๖ ด้วยตนเอง
จังหวัด ชัยภูมิ**

ส่วนที่ ๑ ข้อมูลทั่วไป

ชื่อโครงการ (ระบุชื่อโครงการ) พัฒนานวัตกรรมเกษตรและอาหารปลอดภัยนครชัยรินทร์

ชื่อกิจกรรมหลัก (ระบุชื่อกิจกรรมหลัก) การยกระดับศูนย์จัดการดินปุ๋ยชุมชนธุรกิจชุมชนด้วยการเกษตร
แม่นยำ

ชื่อกิจกรรมย่อย/รายการ (ระบุชื่อกิจกรรมย่อย/รายการ)

๑. พัฒนาศูนย์จัดการดินปุ๋ยชุมชนสู่ธุรกิจชุมชนด้วยเกษตรแม่นยำ
๒. ถ่ายทอดความรู้การจัดการดินปุ๋ยชุมชนด้วยเกษตรแม่นยำ ๒ ครั้ง

สาระสำคัญของโครงการ/กิจกรรม (โดยย่อ)

เกษตรกรมีการทำการเกษตรต่อเนื่องยาวนาน และไม่มี การปรับปรุงบำรุงดิน ทำให้ดินเสื่อมโทรม ความอุดมสมบูรณ์ลดลง เกษตรกรจึงต้องเพิ่มปริมาณการใช้ปุ๋ยเคมีเพื่อเพิ่มผลผลิต แต่เกษตรกรส่วนใหญ่ยังขาดความรู้เรื่องดิน และการใช้ปุ๋ยที่ถูกต้อง ซึ่งการใช้ปุ๋ยไม่เพียงพอกับความ ต้องการธาตุอาหารของพืช จะส่งผลให้พืชเจริญเติบโตช้า... แคระแกรน ทำให้ผลผลิตตกต่ำ ในขณะที่เดียวกันหากใช้ปุ๋ยมากเกินไปจนความจำเป็นหรือใช้ไม่ตรงกับความต้องการของพืช นอกจากจะมีต้นทุนการผลิตสูงแล้ว ยังส่งผลกระทบต่อ การเจริญเติบโตของพืช ความต้านทานต่อโรคแมลงศัตรูพืชลดลง

เหตุผลความจำเป็น (ไม่เกิน ๒ บรรทัด)

ยกระดับคุณภาพชีวิตของเกษตรกรให้ดีขึ้นด้วยการใช้เทคโนโลยีและนวัตกรรมสนับสนุนกระบวนการผลิตสินค้าเกษตร การใช้ปุ๋ยตามค่าวิเคราะห์ดินเป็นหนึ่งในเทคโนโลยีเกษตรแม่นยำ ที่จะนำไปสู่การเกษตรอัจฉริยะ

วัตถุประสงค์โครงการ (ไม่เกิน ๒ บรรทัด)

๑. เพื่อถ่ายทอดความรู้ด้านดิน ปุ๋ย และการใช้ปุ๋ยตามค่าวิเคราะห์ดินเพื่อลดต้นทุนการผลิตพืช
๒. เพื่อให้เกษตรกรสามารถตรวจวิเคราะห์ดิน และใช้ปุ๋ยเคมีอย่างมีประสิทธิภาพ

เป้าหมายและตัวชี้วัดโครงการ (ไม่เกิน ๒ บรรทัด)

๑. เกษตรกรที่เข้าร่วมโครงการลดต้นทุนการผลิตได้
๒. เกษตรกรสามารถตรวจวิเคราะห์ดินได้ด้วยตนเอง

พื้นที่ดำเนินการ (ระบุอำเภอ/จังหวัด) ดำเนินการในพื้นที่ ๓ อำเภอของจังหวัดชัยภูมิ ประกอบด้วย อำเภอเมืองชัยภูมิ อำเภอคอนสวรรค์ และอำเภอแก้งคร้อ

งบประมาณ (บาท) ๑,๓๖๕,๑๑๙.๐๐ (หนึ่งล้านสามแสนหกหมื่นห้าพันหนึ่งร้อยสิบเก้าบาทถ้วน)

/กลุ่มเป้าหมาย...

กลุ่มเป้าหมายของโครงการ (ระบุผู้ได้รับผลประโยชน์) เกษตรกรในพื้นที่ภาคตะวันออกเฉียงเหนือตอนล่าง ๑ ในพื้นที่จังหวัดชัยภูมิ จำนวน ๓ กลุ่ม เกษตรกร ๖๑ ราย

หน่วยงานรับผิดชอบ : สำนักงานเกษตรจังหวัดชัยภูมิ

หน่วยงานร่วม (ถ้ามี) -

ส่วนที่ ๒ ผลการปฏิบัติงานและผลการใช้จ่ายงบประมาณ :

๒.๑ การปฏิบัติงาน

กิจกรรม	แผนการปฏิบัติงาน	ผลการปฏิบัติงาน (ทำจริง)
- ประชุมชี้แจงเจ้าหน้าที่พัฒนาศูนย์จัดการดินปุ๋ยชุมชนสู่ธุรกิจชุมชนด้วยเกษตรแม่นยำ จำนวน ๓๒ คน	ไตรมาสที่ ๒ (มกราคม – มีนาคม ๒๕๖๖)	วันที่ ๗ มีนาคม ๒๕๖๖
ถ่ายทอดความรู้การจัดการดินปุ๋ยชุมชนด้วยเกษตรแม่นยำ ๒ ครั้ง	ไตรมาสที่ ๒ (มกราคม – มีนาคม ๒๕๖๖)	ระหว่างวันที่ ๘-๒๔ มีนาคม ๒๕๖๖
จัดงานวันตรวจวิเคราะห์และสาธิตการผสมปุ๋ยตามค่าวิเคราะห์ดิน จำนวน ๓ ศูนย์	ไตรมาสที่ ๔ (กรกฎาคม – กันยายน ๒๕๖๖)	ระหว่างวันที่ ๕-๘ กันยายน ๒๕๖๖
ติดตามและประเมินผลการดำเนินงาน	ไตรมาสที่ ๔ (กรกฎาคม – กันยายน ๒๕๖๖)	เดือนสิงหาคม – กันยายน ๒๕๖๖

๒.๒ การใช้จ่ายงบประมาณ

หน่วย : ล้านบาท ทศนิยม ๔ ตำแหน่ง

งบประมาณ	ตามพรบ.	ได้อนุมัติ	ก่อนหักพัน	เบิกจ่าย	ร้อยละ	เหลือจ่าย
งบดำเนินงาน	๐.๖๕๘๒	๐.๖๕๘๒	๐.๖๕๘๐	๐.๖๕๘๐	๙๙.๙๘	๐.๐๐๐๒
งบลงทุน	๐.๗๐๖๙	๐.๗๐๖๙	๐.๕๕๕๐	๐.๕๕๕๐	๗๘.๕๐	๐.๑๕๑๙
งบรายจ่ายอื่น	-	-	-	-	-	-
รวมทั้งสิ้น	๑.๓๖๕๑	๑.๓๖๕๑	-	๑.๒๑๓๐	๘๘.๘๖	๐.๑๕๒๑

๒.๓ สรุปผลการดำเนินงาน

ล่าช้ากว่าแผน ตามแผน เร็วกว่าแผน

๒.๔ การโอนเปลี่ยนแปลง/แก้ไข

ไม่มีการเปลี่ยนแปลงโอนหมวดรายจ่าย

มีการเปลี่ยนแปลงโอนหมวดรายจ่าย

จากหมวด..... เป็นหมวด..... จำนวนเงิน.....บาท

โอนเปลี่ยนแปลงพื้นที่ดำเนินการ

ส่วนที่ ๓ ข้อมูลการประเมินผลสัมฤทธิ์ของโครงการ :

๓.๑ วัตถุประสงค์

บรรลุตามวัตถุประสงค์ของโครงการ

ไม่บรรลุตามวัตถุประสงค์ของโครงการ เพราะ.....

๓.๒ ตัวชี้วัดความสำเร็จตามวัตถุประสงค์

วัตถุประสงค์	ตัวชี้วัด	เป้าหมาย	ผลที่ได้รับ	ผลงานตามกิจกรรม		
				สูง	ตามแผน	ต่ำ
ถ่ายทอดความรู้ด้านดินปุ๋ย และการใช้ปุ๋ยตามค่าวิเคราะห์ดินเพื่อลดต้นทุนการผลิตพืช	เกษตรกรที่เข้าร่วมโครงการลดต้นทุนการผลิตได้	ร้อยละ ๘๐	ร้อยละ ๘๕	✓		
ให้เกษตรกรสามารถตรวจวิเคราะห์ดิน และใช้ปุ๋ยเคมีอย่างมีประสิทธิภาพ	เกษตรกรสามารถตรวจวิเคราะห์ดินได้ด้วยตนเอง	ร้อยละ ๘๐	ร้อยละ ๘๐		✓	

หมายเหตุ : ผลตามตัวชี้วัด ได้จากแบบประเมินก่อน - หลัง ฝึกอบรม

๓.๓ ผลผลิต (Outputs)

กิจกรรม	ชื่อผลผลิต	เป้าหมาย	ผลงานตามกิจกรรม		
			สูง	ตามแผน	ต่ำ
สร้างกลุ่มเกษตรกรที่มีศักยภาพในการใช้ปุ๋ยตามค่าวิเคราะห์ดิน	๑. ศูนย์จัดการดินปุ๋ยชุมชน ที่มีศักยภาพ ใช้ปุ๋ยตามค่าวิเคราะห์ดิน (ศูนย์)	๓		✓	
	๒. เกษตรกร ได้ความรู้ด้านดินปุ๋ย และการใช้ปุ๋ยตามค่าวิเคราะห์ดินเพื่อลดต้นทุนการผลิตพืช (ราย, ศูนย์ละ ๒๐ ราย)	๖๐		✓	

๓.๔ ความพึงพอใจของผู้รับบริการ (คิดเป็นร้อยละ) ร้อยละ ๙๐

๓.๕ ปัญหา/อุปสรรคในการดำเนินงานโครงการ (ถ้าตอบ “มี” กรุณากรอกรายละเอียด)

ไม่มี

มี (โปรดทำเครื่องหมาย ✓ ในช่องข้อความดังนี้)

- ปัญหาการขออนุญาตใช้พื้นที่ล่าช้า
- มีการโอนเปลี่ยนแปลง
- ปัญหาจากกระบวนการจัดซื้อจัดจ้าง (ระบุ)
- อื่นๆ (ระบุ)

๓.๖ แนวทางแก้ไข (ถ้ามี)

.....

.....

.....

๓.๗ ข้อเสนอแนะ :

จุดแข็งของโครงการ คณะทำงานมีการหารือและกำหนดแนวทางการปฏิบัติงาน และจัดทำคู่มือให้มีมาตรฐานในการปฏิบัติงานให้แก่เจ้าหน้าที่

จุดอ่อนของโครงการและแนวทางการพัฒนา เกษตรกรผู้เข้าร่วมโครงการ ส่วนใหญ่ เป็นผู้สูงอายุ

((ลงชื่อ)ผู้รายงาน

(นางรัศมี ทิรัญคำ)

นักวิชาการส่งเสริมการเกษตรชำนาญการ

((ลงชื่อ)ผู้รับรองข้อมูล

(นางสาวกัญสताल ชาตกุล)

เกษตรจังหวัดชัยภูมิ

ส่วนที่ ๔. ภาพประกอบการดำเนินงานโครงการ / กิจกรรม

(หมายเหตุ ไม่เกิน ๑๕ รูป พร้อมแนบไฟล์ JPEG Image ด้วย)



**แบบประเมินผลการดำเนินโครงการตามแผนปฏิบัติราชการประจำปีของกลุ่มจังหวัดภาค
ตะวันออกเฉียงเหนือตอนล่าง ๑ ประจำปีงบประมาณ พ.ศ. ๒๕๖๖ ด้วยตนเอง
จังหวัดชัยภูมิ.....**

ส่วนที่ ๑ ข้อมูลทั่วไป

ชื่อโครงการ โครงการยกระดับมาตรฐานการผลิตปศุสัตว์นครชัยบุรินทร์ครบวงจร

ชื่อกิจกรรมหลัก ยกระดับมาตรฐานการผลิตแพะ - แกะ

ชื่อกิจกรรมย่อย/รายการ (ระบุชื่อกิจกรรมย่อย/รายการ)

สาระสำคัญของโครงการ/กิจกรรม กลุ่มจังหวัดภาคตะวันออกเฉียงเหนือตอนล่าง ๑ (นครชัยบุรินทร์) มีภูมิประเทศที่เหมาะสมต่อการผลิตปศุสัตว์เป็นอย่างยิ่ง วิถีชีวิตของเกษตรกรยึดการเลี้ยงสัตว์เป็นอาชีพเสริมมา ยาวนาน มีการเลี้ยงโค-กระบือมากถึงร้อยละ ๑๘.๗๖ และ ๒๓.๔๔ ของประเทศ มีชายแดนติดกับประเทศเพื่อนบ้านที่มีความต้องการสินค้าปศุสัตว์ จากฐานข้อมูลของกรมปศุสัตว์ ในปี พ.ศ. ๒๕๖๕ มีเกษตรกรผู้เลี้ยงสัตว์ทุกประเภทรวมทั้งสิ้น ๖๐๖,๔๑๖ ครัวเรือน (ร้อยละ ๑๖.๙๖ ของประเทศ) จำนวนโคเนื้อ ๑,๗๖๒,๗๒๘ ตัว (ร้อยละ ๑๘.๗๖ ของประเทศ) โคนม ๑๗๐,๗๐๑ ตัว (ร้อยละ ๒๑.๐๑ ของประเทศ) กระบือ ๔๐๘,๑๒๘ ตัว (ร้อยละ ๒๓.๔๔ ของประเทศ) แพะ ๑๘๙,๕๔๗ ตัว (ร้อยละ ๑๒.๕๙ ของประเทศ) แกะ ๖,๖๒๗ ตัว (ร้อยละ ๕.๑๖ ของประเทศ) นอกจากนี้ยังเป็นแหล่งเลี้ยงไก่เนื้อเพื่อการส่งออกแหล่งใหญ่ รวมทั้งสัตว์ชนิดอื่นจำนวนมาก ซึ่งนับเป็นแหล่งที่มีการเลี้ยงสัตว์มากเป็นลำดับต้นๆ ของประเทศ

เหตุผลความจำเป็น สนับสนุนให้เกษตรกรมีการจัดการฟาร์มที่ดี ปรับรูปแบบการเลี้ยงให้เข้าสู่มาตรฐานฟาร์มที่มีระบบการป้องกันโรคและการเลี้ยงสัตว์ที่เหมาะสม (Good Farming Management : GFM) และเพื่อผลิตแพะ แกะ มีคุณภาพมาตรฐานมากขึ้น รองรับการผลิตเพื่อการส่งออกต่างประเทศในอนาคต

วัตถุประสงค์โครงการ ยกระดับฟาร์มปศุสัตว์ให้มีการป้องกันโรคตามมาตรฐานฟาร์ม GFM ลดการสูญเสียของเกษตรกรจากปัญหาโรคระบาด ให้ผลผลิตสูง คุณภาพดี

เป้าหมายและตัวชี้วัดโครงการ เกษตรกรผู้เลี้ยงแพะ - แกะ จังหวัดชัยภูมิ ผ่านการอบรม และได้รับการปรับปรุงฟาร์มเลี้ยงสัตว์ของตนเองตามมาตรฐานฟาร์ม GFM จำนวน ๓๐ ราย

พื้นที่ดำเนินการ ทุกอำเภอของจังหวัดชัยภูมิ **งบประมาณ (บาท)** ๔๐๐,๐๐๐

กลุ่มเป้าหมายของโครงการ เกษตรกรผู้เลี้ยงแพะ - แกะ

หน่วยงานรับผิดชอบ สำนักงานปศุสัตว์จังหวัดชัยภูมิ

หน่วยงานร่วม (ถ้ามี)

ส่วนที่ ๒ ผลการปฏิบัติงานและผลการใช้จ่ายงบประมาณ :

๒.๑ การปฏิบัติงาน

กิจกรรม	แผนการปฏิบัติงาน	ผลการปฏิบัติงาน (ทำจริง)
ยกระดับมาตรฐานการผลิต แพะ - แกะ	ไตรมาส ๓ (เมษายน - มิถุนายน ๒๕๖๖)	จัดฝึกอบรมในวันที่ ๒๐ เมษายน ๒๕๖๖ จำนวน ๓๐ ราย โดยจัด ฝึกอบรม ณ สำนักงานปศุสัตว์จังหวัด ชัยภูมิ ตำบลในเมือง อำเภอเมือง ชัยภูมิ จังหวัดชัยภูมิ

๒.๒ การใช้จ่ายงบประมาณ

หน่วย : ล้านบาท ทศนิยม ๔ ตำแหน่ง

งบประมาณ	ตามพรบ.	ได้อนุมัติ	ก่อนนี้ ผูกพัน	เบิกจ่าย	ร้อยละ	เหลือจ่าย
งบดำเนินงาน	๐.๔๐๐๐	๐.๔๐๐๐	๐.๓๙๙๘	๐.๓๙๙๘	๙๙.๙๗	๐.๐๐๐๑
งบลงทุน	-	-	-	-	-	-
งบรายจ่ายอื่น	-	-	-	-	-	-
รวมทั้งสิ้น	๐.๔๐๐๐	๐.๔๐๐๐	๐.๓๙๙๘	๐.๓๙๙๘	๙๙.๙๗	๐.๐๐๐๑

๒.๓ สรุปผลการดำเนินงาน

ล่าช้ากว่าแผน ตามแผน เร็วกว่าแผน

๒.๔ การโอนเปลี่ยนแปลง/แก้ไข

ไม่มีการเปลี่ยนแปลงโอนหมวดรายจ่าย

มีการเปลี่ยนแปลงโอนหมวดรายจ่าย

จากหมวด..... เป็นหมวด..... จำนวนเงิน.....บาท

โอนเปลี่ยนแปลงพื้นที่ดำเนินการ

ส่วนที่ ๓ ข้อมูลการประเมินผลสัมฤทธิ์ของโครงการ :

๓.๑ วัตถุประสงค์

บรรลุตามวัตถุประสงค์ของโครงการ

ไม่บรรลุตามวัตถุประสงค์ของโครงการ เพราะ.....

๓.๒ ตัวชี้วัดความสำเร็จตามวัตถุประสงค์

วัตถุประสงค์	ตัวชี้วัด	เป้าหมาย	ผลที่ได้รับ	ผลงานตามกิจกรรม		
				สูง	ตามแผน	ต่ำ
ยกระดับฟาร์มปศุสัตว์ให้มีระบบป้องกันโรคตามมาตรฐาน GFM ลดการสูญเสียของเกษตรกรจากปัญหาโรคระบาด ให้ผลผลิตสูง คุณภาพดี	จำนวนฟาร์มที่ผ่านการรับรองฟาร์มมาตรฐาน GFM ต้นแบบ	๓๐ ฟาร์ม	๓๐ ฟาร์ม		/	

๓.๓ ผลผลิต (Outputs)

กิจกรรม	ชื่อผลผลิต	เป้าหมาย	ผลงานตามกิจกรรม		
			สูง	ตามแผน	ต่ำ
ยกระดับมาตรฐานการผลิตแพะ - แกะ	จำนวนฟาร์มที่ผ่านการรับรองฟาร์มมาตรฐาน GFM ต้นแบบ	๓๐ ฟาร์ม		/	

๓.๔ ความพึงพอใจของผู้รับบริการ (คิดเป็นร้อยละ).....๙๐.๓๕..... (ถ้ามี)

๓.๕ ปัญหา/อุปสรรคในการดำเนินงานโครงการ (ถ้าตอบ “มี” กรุณากรอกรายละเอียด)

ไม่มี

มี (โปรดทำเครื่องหมาย ✓ ในช่องข้อความดังนี้)

ปัญหาการขออนุญาตใช้พื้นที่ล่าช้า

มีการโอนเปลี่ยนแปลง

ปัญหาจากกระบวนการจัดซื้อจัดจ้าง (ระบุ)

อื่นๆ (ระบุ) ๑. เกษตรกรต้องการให้ภาครัฐสนับสนุนด้านการสร้างโรงฆ่าสัตว์ (แพะ - แกะ) ในพื้นที่จังหวัดชัยภูมิ ๒. ต้องการให้สนับสนุนวัสดุอุปกรณ์ปรับปรุงโรงเรือน อุปกรณ์เลี้ยงสัตว์ พันธุ์พืชอาหารสัตว์ เวชภัณฑ์ ยารักษาโรค วัคซีน ประจำกลุ่ม ๓. ต้องการอบรมผสมเทียม การรักษาสัตว์เบื้องต้น

๓.๖ แนวทางแก้ไข (ถ้ามี)

สนับสนุนการสร้างโรงฆ่าสัตว์มาตรฐานกรมปศุสัตว์ ห้องตัดแต่งซาก ห้องแปรรูป เพื่อช่วยเพิ่มมูลค่าเนื้อสัตว์จาก กิโลกรัมละ ๖๐-๘๐ บาท เป็น ๓๐๐-๔๕๐ บาท

๓.๗ ข้อเสนอแนะ :

จุดแข็งของโครงการ ช่วยเพิ่มความสามารถในการแข่งขัน ยกระดับฟาร์มเลี้ยงสัตว์ให้มีมาตรฐาน ลดความเสียหายจากโรคระบาด เกษตรกรมีรายได้เพิ่มขึ้น

จุดอ่อนของโครงการและแนวทางการพัฒนา ไม่มี

(ลงชื่อ)ผู้รายงาน

(นายอโนชา อินทรศร)

(ลงชื่อ)ผู้รับรองข้อมูล

(นายอดิศร ชาติสุภาพ)

ส่วนที่ ๔. ภาพประกอบการดำเนินงานโครงการ / กิจกรรม

(หมายเหตุ ไม่เกิน ๑๕ รูป พร้อมแนบไฟล์ JPEG Image ด้วย)



**แบบประเมินผลการดำเนินโครงการตามแผนปฏิบัติราชการประจำปีของกลุ่มจังหวัดภาค
ตะวันออกเฉียงเหนือตอนล่าง ๑ ประจำปีงบประมาณ พ.ศ. ๒๕๖๖ ด้วยตนเอง
จังหวัดชัยภูมิ.....**

ส่วนที่ ๑ ข้อมูลทั่วไป

ชื่อโครงการ ยกย่องมาตรฐานการผลิตปศุสัตว์นครชัยบุรินทร์ครบวงจร

ชื่อกิจกรรมหลัก สร้างผู้ประกอบการแปรรูปสินค้าปศุสัตว์

ชื่อกิจกรรมย่อย/รายการ (ระบุชื่อกิจกรรมย่อย/รายการ)

สาระสำคัญของโครงการ/กิจกรรม กลุ่มจังหวัดภาคตะวันออกเฉียงเหนือตอนล่าง ๑ (นครชัยบุรินทร์) มีภูมิประเทศที่เหมาะสมต่อการผลิตปศุสัตว์เป็นอย่างยิ่ง วิถีชีวิตของเกษตรกรยึดการเลี้ยงสัตว์เป็นอาชีพเสริมมายาวนาน มีการเลี้ยงโค-กระบือมากถึงร้อยละ ๑๘.๗๖ และ ๒๓.๔๔ ของประเทศ มีชายแดนติดกับประเทศเพื่อนบ้านที่มีความต้องการสินค้าปศุสัตว์ จากฐานข้อมูลของกรมปศุสัตว์ ในปี พ.ศ. ๒๕๖๕ มีเกษตรกรผู้เลี้ยงสัตว์ทุกประเภทรวมทั้งสิ้น ๖๐๖,๔๑๖ ครัวเรือน (ร้อยละ ๑๖.๙๖ ของประเทศ) จำนวนโคเนื้อ ๑,๗๖๒,๗๒๘ ตัว (ร้อยละ ๑๘.๗๖ ของประเทศ) โคนม ๑๗๐,๗๐๑ ตัว (ร้อยละ ๒๑.๐๑ ของประเทศ) กระบือ ๔๐๘,๑๒๘ ตัว (ร้อยละ ๒๓.๔๔ ของประเทศ) แพะ ๑๘๙,๕๔๗ ตัว (ร้อยละ ๑๒.๕๙ ของประเทศ) แกะ ๖,๖๒๗ ตัว (ร้อยละ ๕.๑๖ ของประเทศ) นอกจากนี้ยังเป็นแหล่งเลี้ยงไก่เนื้อเพื่อการส่งออกแหล่งใหญ่ รวมทั้งสัตว์ชนิดอื่นจำนวนมาก ซึ่งนับเป็นแหล่งที่มีการเลี้ยงสัตว์มากเป็นลำดับต้น ๆ ของประเทศ

เหตุผลความจำเป็น การสร้างผู้ประกอบการแปรรูปผลิตภัณฑ์ปศุสัตว์ ตอบสนองโอกาสที่ตลาดปศุสัตว์คุณภาพเปิดกว้างมากขึ้น สร้างความเข้มแข็งให้กับกลุ่มเกษตรกรสามารถสร้างรายได้สร้างอาชีพที่มั่นคง และเสริมสร้างเศรษฐกิจฐานรากของชุมชนในกลุ่มจังหวัดและจังหวัดชัยภูมิ

วัตถุประสงค์โครงการ สร้างผู้ประกอบการและพัฒนาศักยภาพการแปรรูปปศุสัตว์ของจังหวัดชัยภูมิ

เป้าหมายและตัวชี้วัดโครงการ จำนวนเกษตรกรที่ได้รับการพัฒนาทักษะการแปรรูปผลิตภัณฑ์ปศุสัตว์ จำนวน ๔๐ ราย

พื้นที่ดำเนินการ ทุกอำเภอของจังหวัดชัยภูมิ **งบประมาณ (บาท)** ๒๙๐,๖๗๕

กลุ่มเป้าหมายของโครงการ เกษตรกรในพื้นที่จังหวัดชัยภูมิ จำนวน ๔๐ ราย

หน่วยงานรับผิดชอบ สำนักงานปศุสัตว์จังหวัดชัยภูมิ

หน่วยงานร่วม (ถ้ามี) สำนักงานปศุสัตว์จังหวัดนครราชสีมา สุรินทร์ บุรีรัมย์

ส่วนที่ ๒ ผลการปฏิบัติงานและผลการใช้จ่ายงบประมาณ :

๒.๑ การปฏิบัติงาน

กิจกรรม	แผนการปฏิบัติงาน	ผลการปฏิบัติงาน (ทำจริง)
สร้างผู้ประกอบการแปรรูป สินค้าปศุสัตว์	ไตรมาสที่ 3 (เมษายน – มิถุนายน 2566)	จัดอบรมระหว่างวันที่ ๗-๑๒ พฤษภาคม ๒๕๖๖ รุ่นที่ ๗-๙ พฤษภาคม ๒๕๖๖ รุ่นที่ ๑๐-๑๒ พฤษภาคม ๒๕๖๖ ณ สหกรณ์ผู้เลี้ยงแพะ แกะ จังหวัด บุรีรัมย์ เลขที่ ๒๐๐ หมู่ที่ ๒ ตำบล ชุมแสง อำเภอสตึก จังหวัดบุรีรัมย์

๒.๒ การใช้จ่ายงบประมาณ

หน่วย : ล้านบาท ทศนิยม ๔ ตำแหน่ง

งบประมาณ	ตามพรบ.	ได้อนุมัติ	ก่องนี้ ผูกพัน	เบิกจ่าย	ร้อยละ	เหลือจ่าย
งบดำเนินงาน	๐.๒๙๐๖	๐.๒๙๐๖	๐.๒๙๐๖	๐.๒๙๐๖	๑๐๐	๐.๐๐๐๐
งบลงทุน	-	-	-	-	-	-
งบรายจ่ายอื่น	-	-	-	-	-	-
รวมทั้งสิ้น	๐.๒๙๐๖	๐.๒๙๐๖	๐.๒๙๐๖	๐.๒๙๐๖	๑๐๐	๐.๐๐๐๐

๒.๓ สรุปผลการดำเนินงาน

ล่าช้ากว่าแผน

ตามแผน

เร็วกว่าแผน

๒.๔ การโอนเปลี่ยนแปลง/แก้ไข

ไม่มีการเปลี่ยนแปลงโอนหมวดรายจ่าย

มีการเปลี่ยนแปลงโอนหมวดรายจ่าย

จากหมวด..... เป็นหมวด..... จำนวนเงิน.....บาท

โอนเปลี่ยนแปลงพื้นที่ดำเนินการ

ส่วนที่ ๓ ข้อมูลการประเมินผลสัมฤทธิ์ของโครงการ :

๓.๑ วัตถุประสงค์

- บรรลุตามวัตถุประสงค์ของโครงการ
- ไม่บรรลุตามวัตถุประสงค์ของโครงการ เพราะ.....

๓.๒ ตัวชี้วัดความสำเร็จตามวัตถุประสงค์

วัตถุประสงค์	ตัวชี้วัด	เป้าหมาย	ผลที่ได้รับ	ผลงานตามกิจกรรม		
				สูง	ตามแผน	ต่ำ
สร้างผู้ประกอบการและพัฒนาศักยภาพการแปรรูปปศุสัตว์ของจังหวัดชัยภูมิ	จำนวนเกษตรกรที่ได้รับ การพัฒนาการแปรรูป ผลิตภัณฑ์ปศุสัตว์	๔๐ ราย	๔๐ ราย		/	

๓.๓ ผลผลิต (Outputs)

กิจกรรม	ชื่อผลผลิต	เป้าหมาย	ผลงานตามกิจกรรม		
			สูง	ตามแผน	ต่ำ
สร้างผู้ประกอบการแปรรูปสินค้าปศุสัตว์	จำนวนเกษตรกรที่ได้รับการพัฒนาการแปรรูปผลิตภัณฑ์ปศุสัตว์	๔๐ ราย		/	

๓.๔ ความพึงพอใจของผู้รับบริการ (คิดเป็นร้อยละ).....๘๗.๔๒..... (ถ้ามี)

๓.๕ ปัญหา/อุปสรรคในการดำเนินงานโครงการ (ถ้าตอบ “มี” กรุณากรอกรายละเอียด)

- ไม่มี
- มี (โปรดทำเครื่องหมาย ✓ ในช่องข้อความดังนี้)
- ปัญหาการขออนุญาตใช้พื้นที่ล่าช้า
- มีการโอนเปลี่ยนแปลง
- ปัญหาจากกระบวนการจัดซื้อจัดจ้าง (ระบุ)
- อื่นๆ (ระบุ)

๓.๖ แนวทางแก้ไข (ถ้ามี)

.....

.....

.....

๓.๗ ข้อเสนอแนะ :

จุดแข็งของโครงการ เป็นการเพิ่มทักษะอาชีพให้กับเกษตรกร เพิ่มมูลค่าให้กับสินค้าเกษตร
จุดอ่อนของโครงการและแนวทางการพัฒนา

.....



(ลงชื่อ)ผู้รายงาน

(นายอโนชา อินทรศร)

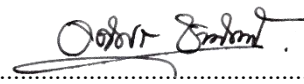

(ลงชื่อ)ผู้รับรองข้อมูล

(นายอดิศร ชาติสุภาพ)

ส่วนที่ ๔. ภาพประกอบการดำเนินงานโครงการ / กิจกรรม

(หมายเหตุ ไม่เกิน ๑๕ รูป พร้อมแนบไฟล์ JPEG Image ด้วย)



**แบบประเมินผลการดำเนินโครงการตามแผนปฏิบัติการประจำปีของกลุ่มจังหวัดภาค
ตะวันออกเฉียงเหนือตอนล่าง ๑ ประจำปีงบประมาณ พ.ศ. ๒๕๖๖ ด้วยตนเอง
จังหวัดชัยภูมิ.....**

ส่วนที่ ๑ ข้อมูลทั่วไป

ชื่อโครงการพัฒนาโครงสร้างพื้นฐาน และสิ่งอำนวยความสะดวกด้านการท่องเที่ยว.....

ชื่อกิจกรรมหลัก.....พัฒนาโครงสร้างพื้นฐานและสิ่งอำนวยความสะดวกด้านการท่องเที่ยว.....

ชื่อกิจกรรมย่อย/รายการ...ปรับปรุงผิวแอสฟัลติกคอนกรีต สาย ชย.๓๐๐๒ แยก.ทล.๒๐๑.- บ้านเขว้า ตำบลบ้านเขว้า อำเภอบ้านเขว้า จังหวัดชัยภูมิ ผิวจราจรกว้าง ๖.๐๐-๙.๐๐ เมตร ไหล่ทางกว้างข้างละ ๑.๐ - ๒.๕๐ เมตร ความหนา ๐.๑๕ เมตร ระยะทาง ๒.๕๐๐ กิโลเมตร...

สาระสำคัญของโครงการ/กิจกรรม ...เป็นเส้นทางเข้าแหล่งท่องเที่ยว สภาพผิวจราจรเดิมเป็นผิวจราจรลาดยางที่มีความชำรุดเสียหาย เป็นหลุมบ่อ ทำให้นักท่องเที่ยวและประชาชนผู้ใช้ถนนไม่สามารถเดินทางได้โดยสะดวก...หากได้รับการพัฒนาเส้นทางดังกล่าวจะส่งผลให้เส้นทางเข้าแหล่งท่องเที่ยวได้มาตรฐาน อำนวยความสะดวกให้นักท่องเที่ยวเดินทางเข้าแหล่งท่องเที่ยวได้ปลอดภัย ส่งเสริมให้การผลิตและการส่งออกผลผลิตมีความสะดวกมากยิ่งขึ้น

เหตุผลความจำเป็น...เพื่อเป็นการพัฒนาเส้นทางเข้าแหล่งท่องเที่ยวให้ได้มาตรฐาน อำนวยความสะดวกให้นักท่องเที่ยวเดินทางเข้าแหล่งท่องเที่ยวได้ปลอดภัย ส่งเสริมให้การผลิตและการส่งออกผลผลิตมีความสะดวกมากยิ่งขึ้น

วัตถุประสงค์โครงการ

- ๑.พัฒนาเส้นทางเข้าแหล่งท่องเที่ยวให้ได้มาตรฐาน
๒. อำนวยความสะดวกให้นักท่องเที่ยวเดินทางเข้าแหล่งท่องเที่ยวได้ปลอดภัย...
๓. การผลิตและการส่งออกผลผลิตมีความสะดวกมากยิ่งขึ้น

เป้าหมายและตัวชี้วัดโครงการ.....เส้นทางเข้าแหล่งท่องเที่ยวได้รับการพัฒนา การเดินทางเข้าแหล่งท่องเที่ยวสะดวก ปลอดภัย ส่งเสริมให้การผลิตและการส่งออกผลผลิตมีความสะดวกมากยิ่งขึ้น.....

พื้นที่ดำเนินการ...ถนนเข้าแหล่งท่องเที่ยวในพื้นที่จังหวัดชัยภูมิ.....

งบประมาณ (บาท).....๑๗,๔๘๐,๐๐๐..... บาท

กลุ่มเป้าหมายของโครงการ.....ชุมชนสองข้างทาง นักท่องเที่ยว รวมถึงกลุ่มธุรกิจการท่องเที่ยวและผู้ใช้เส้นทาง.....

หน่วยงานรับผิดชอบ.....แขวงทางหลวงชนบทชัยภูมิ.....

หน่วยงานร่วม (ถ้ามี)ไม่มี.....

ส่วนที่ ๒ ผลการปฏิบัติงานและผลการใช้จ่ายงบประมาณ :

๒.๑ การปฏิบัติงาน

กิจกรรม	แผนการปฏิบัติงาน	ผลการปฏิบัติงาน (ทำจริง)
ปรับปรุงผิวแอสฟัลติก คอนกรีต สาย ชย.๓๐๐๒ แยก ทล.๒๐๑ - บ้านเขว้า ตำบลบ้านเขว้า อำเภอบ้านเขว้า จังหวัดชัยภูมิ ผิวจราจรกว้าง ๖.๐๐-๘.๐๐ เมตร ไหล่ทางกว้างข้างละ ๑.๐ - ๒.๕๐ เมตร ความหนา ๐.๐๕ เมตร ระยะทาง ๒.๕๐๐ กิโลเมตร	มกราคม - พฤษภาคม ๒๕๖๖	มกราคม - พฤษภาคม ๒๕๖๖

๒.๒ การใช้จ่ายงบประมาณ

หน่วย : ล้านบาท ทศนิยม ๔ ตำแหน่ง

งบประมาณ	ตามพรบ.	ได้อนุมัติ	ก่องหน้ผูกพัน	เบิกจ่าย	ร้อยละ	เหลือจ่าย
งบดำเนินงาน	-	-	-	-	-	-
งบลงทุน	๑๗.๕๐๐๐	๑๗.๕๐๐๐	๑๗.๔๘๐๐	๑๗.๔๘๐๐	๑๐๐	๐.๐๒๐๐
งบรายจ่ายอื่น	-	-	-	-	-	-
รวมทั้งสิ้น	๑๗.๕๐๐๐	๑๗.๕๐๐๐	๑๗.๔๘๐๐	๑๗.๔๘๐๐	๑๐๐	๐.๐๒๐๐

๒.๓ สรุปผลการดำเนินงาน

ล่าช้ากว่าแผน ตามแผน เร็วกว่าแผน

๒.๔ การโอนเปลี่ยนแปลง/แก้ไข

ไม่มีการเปลี่ยนแปลงโอนหมวดรายจ่าย

มีการเปลี่ยนแปลงโอนหมวดรายจ่าย

จากหมวด..... เป็นหมวด..... จำนวนเงิน.....บาท

โอนเปลี่ยนแปลงพื้นที่ดำเนินการ

ส่วนที่ ๓ ข้อมูลการประเมินผลสัมฤทธิ์ของโครงการ :

๓.๑ วัตถุประสงค์

บรรลุตามวัตถุประสงค์ของโครงการ

ไม่บรรลุตามวัตถุประสงค์ของโครงการ เพราะ.....

.....

๓.๒ ตัวชี้วัดความสำเร็จตามวัตถุประสงค์

วัตถุประสงค์	ตัวชี้วัด	เป้าหมาย	ผลที่ได้รับ	ผลงานตามกิจกรรม		
				สูง	ตามแผน	ต่ำ
เพื่อพัฒนาเส้นทางเข้าแหล่งท่องเที่ยวให้ได้มาตรฐาน	เส้นทางเข้าแหล่งท่องเที่ยวได้รับการพัฒนาได้มาตรฐาน (ร้อยละ)	๑๐๐	๑๐๐		✓	

๓.๓ ผลผลิต (Outputs)

กิจกรรม	ชื่อผลผลิต	เป้าหมาย	ผลงานตามกิจกรรม		
			สูง	ตามแผน	ต่ำ
พัฒนาโครงสร้างพื้นฐานและสิ่งอำนวยความสะดวกด้านการท่องเที่ยว	ปรับปรุงผิวแอสฟัลติก คอนกรีต สาย ซย.๓๐๐๒ แยก ทล.๒๐๑ - บ้านเขว้า ตำบลบ้านเขว้า อำเภอ บ้านเขว้า จังหวัดชัยภูมิ ผิวจราจร กว้าง ๖.๐๐-๙.๐๐ เมตร ไหล่ทาง กว้างข้างละ ๑.๐ - ๒.๕๐ เมตร ความหนา ๐.๐๕ เมตร ระยะทาง ๒.๕๐๐ กิโลเมตร	๒.๕๐๐ กิโลเมตร		✓	

๓.๔ ความพึงพอใจของผู้รับบริการ (คิดเป็นร้อยละ)๑๐๐.....

๓.๕ ปัญหา/อุปสรรคในการดำเนินงานโครงการ (ถ้าตอบ “มี” กรุณากรอกรายละเอียด)

 ไม่มี มี (โปรดทำเครื่องหมาย ✓ ในช่องข้อความดังนี้) ปัญหาการขออนุญาตใช้พื้นที่ล่าช้า มีการโอนเปลี่ยนแปลง ปัญหาจากกระบวนการจัดซื้อจัดจ้าง (ระบุ) อื่นๆ (ระบุ)

๓.๖ แนวทางแก้ไข (ถ้ามี)

.....ไม่มี.....

๓.๗ ข้อเสนอแนะ :

จุดแข็งของโครงการ.....มีขั้นตอนในการดำเนินงานตามมาตรฐานของกรมทางหลวงชนบทที่
เจ้าหน้าที่และผู้ปฏิบัติงานต้องปฏิบัติตามอย่างชัดเจน.....

จุดอ่อนของโครงการและแนวทางการพัฒนา.....กรณีที่มีการก่อสร้างในช่วงฤดูฝนการก่อสร้างจะ
เป็นไปด้วยความลำบาก ล่าช้า ส่งผลให้การเดินทางสัญจรของประชาชนลำบากมากขึ้น.....

(ลงชื่อ)ผู้รายงาน

(นายเถลิงศักดิ์ อึ้งวรแสน)

นายช่างโยธาชำนาญงาน

(ลงชื่อ)ผู้รับรองข้อมูล

(นายเถลิงศักดิ์ อึ้งวรแสน)

นายช่างโยธาชำนาญงาน รักษาการแทน

ผู้อำนวยการแขวงทางหลวงชนบทชัยภูมิ

ส่วนที่ ๔. ภาพประกอบการดำเนินงานโครงการ / กิจกรรม

(หมายเหตุ ไม่เกิน ๑๕ รูป พร้อมแนบไฟล์ JPEG Image ด้วย)

ก่อนดำเนินการ



ระหว่างดำเนินการ



หลังดำเนินการ



**แบบประเมินผลการดำเนินโครงการตามแผนปฏิบัติการประจำปีของกลุ่มจังหวัดภาค
ตะวันออกเฉียงเหนือตอนล่าง ๑ ประจำปีงบประมาณ พ.ศ. ๒๕๖๖ ด้วยตนเอง
จังหวัดชัยภูมิ.....**

ส่วนที่ ๑ ข้อมูลทั่วไป

ชื่อโครงการพัฒนาโครงสร้างพื้นฐาน และสิ่งอำนวยความสะดวกด้านการท่องเที่ยว.....

ชื่อกิจกรรมหลัก.....พัฒนาโครงสร้างพื้นฐานและสิ่งอำนวยความสะดวกด้านการท่องเที่ยว.....

ชื่อกิจกรรมย่อย/รายการ...ปรับปรุงผิวแอสฟัลติกคอนกรีต สาย ชย.๔๐๔๐ แยก.ทล.๒๐๖๕ - แยก.ทล.๒๒๓๓ ตำบลคอนสวรรค์ อำเภอคอนสวรรค์ จังหวัดชัยภูมิ ผิวจราจรกว้าง ๕.๐๐ - ๖.๐๐ เมตร ไหล่ทางกว้างข้างละ ๐.๐๐ - ๑.๐๐ เมตร ความหนา ๐.๐๕ เมตร ระยะทาง ๒.๕๐๐ กิโลเมตร.....

สาระสำคัญของโครงการ/กิจกรรม ..เป็นเส้นทางเข้าแหล่งท่องเที่ยว สภาพผิวจราจรเดิมเป็นผิวจราจรลาดยางที่มีความชำรุดเสียหาย เป็นหลุมบ่อ ทำให้นักท่องเที่ยวและประชาชนผู้ใช้ถนนไม่สามารถเดินทางได้โดยสะดวก...หากได้รับการพัฒนาเส้นทางดังกล่าวจะส่งผลให้เส้นทางเข้าแหล่งท่องเที่ยวได้มาตรฐาน อำนวยความสะดวกให้นักท่องเที่ยวเดินทางเข้าแหล่งท่องเที่ยวได้ปลอดภัย ส่งเสริมให้การผลิตและการส่งออกผลผลิตมีความสะดวกมากยิ่งขึ้น

เหตุผลความจำเป็น.....เพื่อเป็นการพัฒนาเส้นทางเข้าแหล่งท่องเที่ยวให้ได้มาตรฐาน อำนวยความสะดวกให้นักท่องเที่ยวเดินทางเข้าแหล่งท่องเที่ยวได้ปลอดภัย ส่งเสริมให้การผลิตและการส่งออกผลผลิตมีความสะดวกมากยิ่งขึ้น

วัตถุประสงค์โครงการ

- ๑.พัฒนาเส้นทางเข้าแหล่งท่องเที่ยวให้ได้มาตรฐาน
๒. อำนวยความสะดวกให้นักท่องเที่ยวเดินทางเข้าแหล่งท่องเที่ยวได้ปลอดภัย...
๓. การผลิตและการส่งออกผลผลิตมีความสะดวกมากยิ่งขึ้น

เป้าหมายและตัวชี้วัดโครงการ.....เส้นทางเข้าแหล่งท่องเที่ยวได้รับการพัฒนา การเดินทางเข้าแหล่งท่องเที่ยวสะดวก ปลอดภัย ส่งเสริมให้การผลิตและการส่งออกผลผลิตมีความสะดวกมากยิ่งขึ้น.....

พื้นที่ดำเนินการ.....ถนนเข้าแหล่งท่องเที่ยวในพื้นที่จังหวัดชัยภูมิ.....

งบประมาณ (บาท).....๑๑,๔๐๐,๐๐๐.....บาท

กลุ่มเป้าหมายของโครงการ.....ชุมชนสองข้างทาง นักท่องเที่ยว รวมถึงกลุ่มธุรกิจการท่องเที่ยวและผู้ใช้เส้นทาง.....

หน่วยงานรับผิดชอบ.....แขวงทางหลวงชนบทชัยภูมิ.....

หน่วยงานร่วม (ถ้ามี)ไม่มี.....

ส่วนที่ ๒ ผลการปฏิบัติงานและผลการใช้จ่ายงบประมาณ :

๒.๑ การปฏิบัติงาน

กิจกรรม	แผนการปฏิบัติงาน	ผลการปฏิบัติงาน (ทำจริง)
ปรับปรุงผิวแอสฟัลติกคอนกรีต สาย ชย.๔๐๔๐ แยก ทล. ๒๐๖๕ - แยก ทล.๒๒๓๓ ตำบลคอนสวรรค์ อำเภอคอน สวรรค์ จังหวัดชัยภูมิ ผิวจราจร กว้าง ๕.๐๐ - ๖.๐๐ เมตร ไหล่ ทางกว้างข้างละ ๐.๐๐ - ๑.๐๐ เมตร ความหนา ๐.๐๕ เมตร ระยะทาง ๒.๕๐๐ กิโลเมตร	มกราคม - เมษายน ๒๕๖๖	มกราคม - เมษายน ๒๕๖๖

๒.๒ การใช้จ่ายงบประมาณ

หน่วย : ล้านบาท ทศนิยม ๔ ตำแหน่ง

งบประมาณ	ตามพรบ.	ได้อนุมัติ	ก่องหน้ผูกพัน	เบิกจ่าย	ร้อยละ	เหลือจ่าย
งบดำเนินงาน	-	-	-	-	-	-
งบลงทุน	๑๑.๕๐๐๐	๑๑.๕๐๐๐	๑๑.๔๐๐๐	๑๑.๔๐๐๐	๑๐๐	๐.๑๐๐๐
งบรายจ่ายอื่น	-	-	-	-	-	-
รวมทั้งสิ้น	๑๑.๕๐๐๐	๑๑.๕๐๐๐	๑๑.๔๐๐๐	๑๑.๔๐๐๐	๑๐๐	๐.๑๐๐๐

๒.๓ สรุปผลการดำเนินงาน

- ล่าช้ากว่าแผน ตามแผน เร็วกว่าแผน

๒.๔ การโอนเปลี่ยนแปลง/แก้ไข

- ไม่มีการเปลี่ยนแปลงโอนหมวดรายจ่าย
 มีการเปลี่ยนแปลงโอนหมวดรายจ่าย
 จากหมวด..... เป็นหมวด..... จำนวนเงิน.....บาท
 โอนเปลี่ยนแปลงพื้นที่ดำเนินการ

ส่วนที่ ๓ ข้อมูลการประเมินผลสัมฤทธิ์ของโครงการ :

๓.๑ วัตถุประสงค์

- บรรลุตามวัตถุประสงค์ของโครงการ
 ไม่บรรลุตามวัตถุประสงค์ของโครงการ เพราะ.....

.....

๓.๒ ตัวชี้วัดความสำเร็จตามวัตถุประสงค์

วัตถุประสงค์	ตัวชี้วัด	เป้าหมาย	ผลที่ได้รับ	ผลงานตามกิจกรรม		
				สูง	ตามแผน	ต่ำ
เพื่อพัฒนาเส้นทางเข้าแหล่งท่องเที่ยวให้ได้มาตรฐาน	เส้นทางเข้าแหล่งท่องเที่ยวได้รับการพัฒนาได้มาตรฐาน (ร้อยละ)	๑๐๐	๑๐๐		✓	

๓.๓ ผลผลิต (Outputs)

กิจกรรม	ชื่อผลผลิต	เป้าหมาย	ผลงานตามกิจกรรม		
			สูง	ตามแผน	ต่ำ
พัฒนาโครงสร้างพื้นฐานและสิ่งอำนวยความสะดวกด้านการท่องเที่ยว	ปรับปรุงผิวแอสฟัลติก คอนกรีต สาย ซย.๓๐๑๐ แยก ทล.๒๐๕ - อ่างเก็บน้ำลำคันทน์ ตำบลโคก เรืองรัมย์ อำเภอบำเหน็จณรงค์ จังหวัดชัยภูมิ ผิวจราจรกว้าง ๗.๐๐ เมตร ไหล่ทางกว้างข้างละ ๐.๐๐-๒.๕๐ เมตร ความหนา ๐.๐๕ เมตร ระยะทาง ๔.๐๐๐ กิโลเมตร	๔.๐๐๐ กิโลเมตร		✓	

๓.๔ ความพึงพอใจของผู้รับบริการ (คิดเป็นร้อยละ)๑๐๐.....

๓.๕ ปัญหา/อุปสรรคในการดำเนินงานโครงการ (ถ้าตอบ “มี” กรุณากรอกรายละเอียด)

ไม่มี

มี (โปรดทำเครื่องหมาย ✓ ในช่องข้อความดังนี้)

ปัญหาการขออนุญาตใช้พื้นที่ล่าช้า

มีการโอนเปลี่ยนแปลง

ปัญหาจากกระบวนการจัดซื้อจัดจ้าง (ระบุ)

อื่นๆ (ระบุ)

๓.๖ แนวทางแก้ไข (ถ้ามี)

.....ไม่มี.....

๓.๗ ข้อเสนอแนะ :

จุดแข็งของโครงการ.....มีขั้นตอนในการดำเนินงานตามมาตรฐานของกรมทางหลวงชนบทที่
เจ้าหน้าที่และผู้ปฏิบัติงานต้องปฏิบัติตามอย่างชัดเจน.....

จุดอ่อนของโครงการและแนวทางการพัฒนา.....กรณีที่มีการก่อสร้างที่อยู่ในช่วงฤดูฝนการก่อสร้างจะ
เป็นไปได้ด้วยความลำบาก ล่าช้า ส่งผลให้การเดินทางสัญจรของประชาชนลำบากมากขึ้น.....

(ลงชื่อ)ผู้รายงาน

(นายเถลิงศักดิ์ อังวรแสน)

นายช่างโยธาชำนาญงาน

(ลงชื่อ)ผู้รับรองข้อมูล

(นายเถลิงศักดิ์ อังวรแสน)

นายช่างโยธาชำนาญงาน รักษาการแทน

ผู้อำนวยการแขวงทางหลวงชนบทชัยภูมิ

ส่วนที่ ๔. ภาพประกอบการดำเนินงานโครงการ / กิจกรรม

(หมายเหตุ ไม่เกิน ๑๕ รูป พร้อมแนบไฟล์ JPEG Image ด้วย)

ก่อนดำเนินการ

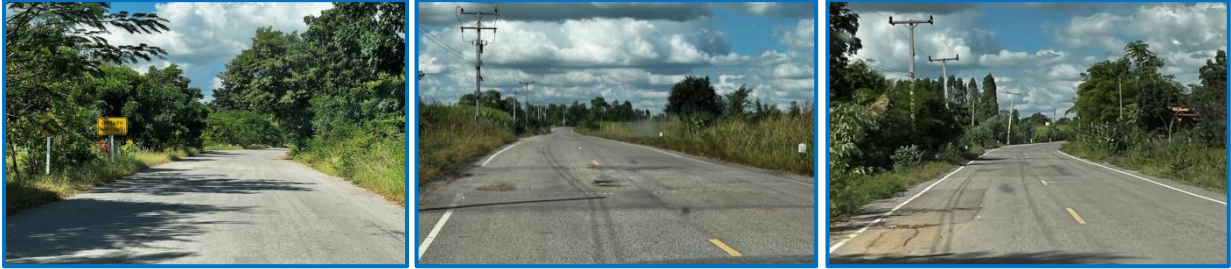

ระหว่างดำเนินการ



หลังดำเนินการ



**แบบประเมินผลการดำเนินโครงการตามแผนปฏิบัติการประจำปีของกลุ่มจังหวัดภาค
ตะวันออกเฉียงเหนือตอนล่าง ๑ ประจำปีงบประมาณ พ.ศ. ๒๕๖๖ ด้วยตนเอง
จังหวัดบุรีรัมย์**

ส่วนที่ ๑ ข้อมูลทั่วไป

ชื่อโครงการ (ระบุชื่อโครงการ) โครงการพัฒนาแหล่งน้ำเพื่อการเกษตร

ชื่อกิจกรรมหลัก (ระบุชื่อกิจกรรมหลัก) พัฒนาและบริหารจัดการน้ำเพื่อการเกษตรอย่างยั่งยืนในเขตนครชัยบุรีรินทร์

ชื่อกิจกรรมย่อย/รายการ (ระบุชื่อกิจกรรมย่อย/รายการ) สถานีสูบน้ำด้วยไฟฟ้าพร้อมระบบส่งน้ำ บ้านนาล้อม ตำบลปราสาท อำเภอบ้านด่าน จังหวัดบุรีรัมย์ ความยาว ๔,๕๑๐.๐๐ เมตร

สาระสำคัญของโครงการ/กิจกรรม (โดยย่อ)

คำแถลงนโยบายของคณะรัฐมนตรี เมื่อวันที่ ๒๕ กรกฎาคม ๒๕๖๒ นโยบายหลักด้านการพัฒนาเศรษฐกิจและความสามารถในการแข่งขันของไทย ๕.๓ พัฒนาด้านการเกษตร ๕.๓.๒ ลดต้นทุนและเพิ่มประสิทธิภาพการผลิตที่เหมาะสม และไม่ก่อให้เกิดภาระทางการเงินการคลังของภาครัฐ โดยจัดให้มีมาตรการที่เกี่ยวข้องกับ การเพิ่มรายได้และลดต้นทุนการเกษตรครบวงจร ตั้งแต่การปรับโครงสร้างต้นทุนการผลิต อาทิ เมล็ดพันธุ์พื้นที่เพาะปลูก ปุ๋ย เครื่องจักรกลและอุปกรณ์การเกษตร แหล่งน้ำฯ

เหตุผลความจำเป็น (ไม่เกิน ๒ บรรทัด)

เนื่องจากขาดการปรับปรุงเพิ่มประสิทธิภาพการเก็บกัก และระบบชลประทานในปัจจุบันยังกระจายน้ำไม่ทั่วถึงทุกพื้นที่ หากได้รับงบประมาณเพื่อนำมาพัฒนาแหล่งน้ำ สามารถแก้ไขปัญหาความเดือดร้อนของประชาชนในพื้นที่ได้

วัตถุประสงค์โครงการ (ไม่เกิน ๒ บรรทัด)

๑. เพื่อพัฒนาด้านแหล่งน้ำในพื้นที่
๒. เพื่อสนับสนุนการเพาะปลูกให้กับเกษตรกรในพื้นที่ตำบลปราสาท อำเภอบ้านด่าน และพื้นที่บริเวณใกล้เคียง

เป้าหมายและตัวชี้วัดโครงการ (ไม่เกิน ๒ บรรทัด)

๑. สถานีสูบน้ำด้วยไฟฟ้าพร้อมระบบส่งน้ำ บ้านนาล้อม ตำบลปราสาท อำเภอบ้านด่าน จังหวัดบุรีรัมย์ ความยาว ๔,๕๑๐ กิโลเมตร จำนวน ๑ แห่ง
๒. พื้นที่รับประโยชน์ ๒,๐๐๐ ไร่

พื้นที่ดำเนินการ (ระบุอำเภอ/จังหวัด) บ้านนาล้อม ตำบลปราสาท อำเภอบ้านด่าน จังหวัดบุรีรัมย์

งบประมาณ (บาท) : ๓๐,๐๐๐,๐๐๐.๐๐ บาท (สามสิบล้านบาทถ้วน)

กลุ่มเป้าหมายของโครงการ (ระบุผู้ได้รับผลประโยชน์)

๑. เพิ่มพื้นที่รับประโยชน์ประมาณ ๒,๐๐๐ ไร่ คริวเรือนรับประโยชน์ ๔๘๐ คริวเรือน

๒. สนับสนุนการเพาะปลูกให้กับเกษตรกรในพื้นที่ตำบลปราสาท อำเภอบ้านดำน และพื้นที่บริเวณใกล้เคียง

หน่วยงานรับผิดชอบ : โครงการชลประทานบุรีรัมย์

หน่วยงานร่วม (ถ้ามี)

ส่วนที่ ๒ ผลการปฏิบัติงานและผลการใช้จ่ายงบประมาณ :

๒.๑ การปฏิบัติงาน

กิจกรรม	แผนการปฏิบัติงาน	ผลการปฏิบัติงาน (ทำจริง)
สถานีสูบน้ำด้วยไฟฟ้าพร้อมระบบส่งน้ำ บ้านนาล้อม ตำบลปราสาท อำเภอบ้านดำน จังหวัดบุรีรัมย์ ความยาว ๔.๕๑๐ กิโลเมตร	ไตรมาสที่ ๒-๔ (มกราคม - กันยายน)	มีนาคม ๒๕๖๖ - กันยายน ๒๕๖๖

๒.๒ การใช้จ่ายงบประมาณ

หน่วย : ล้านบาท ทศนิยม ๔ ตำแหน่ง

งบประมาณ	ตามพรบ.	ได้อนุมัติ	ก่อนนี้ผูกพัน	เบิกจ่าย	ร้อยละ	เหลือจ่าย
งบดำเนินงาน	-	-	-	-	-	-
งบลงทุน	๓๐.๐๐๐๐	๓๐.๐๐๐๐	๒๙.๙๕๖๗	๒๙.๙๕๖๗	๙๙.๘๖	๐.๐๔๓๓
งบรายจ่ายอื่น	-	-	-	-	-	-
รวมทั้งสิ้น	๓๐.๐๐๐๐	๓๐.๐๐๐๐	๒๙.๙๕๖๗	๒๙.๙๕๖๗	๙๙.๘๖	๐.๐๔๓๓

๒.๓ สรุปผลการดำเนินงาน

ล่าช้ากว่าแผน

ตามแผน

เร็วกว่าแผน

๒.๔ การโอนเปลี่ยนแปลง/แก้ไข

ไม่มีการเปลี่ยนแปลงโอนหมวดรายจ่าย

มีการเปลี่ยนแปลงโอนหมวดรายจ่าย

จากหมวด..... เป็นหมวด..... จำนวนเงิน.....บาท

โอนเปลี่ยนแปลงพื้นที่ดำเนินการ

ส่วนที่ ๓ ข้อมูลการประเมินผลสัมฤทธิ์ของโครงการ :

๓.๑ วัตถุประสงค์

บรรลุตามวัตถุประสงค์ของโครงการ

ไม่บรรลุตามวัตถุประสงค์ของโครงการ เพราะ.....

๓.๒ ตัวชี้วัดความสำเร็จตามวัตถุประสงค์

วัตถุประสงค์	ตัวชี้วัด	เป้าหมาย	ผลที่ได้รับ	ผลงานตามกิจกรรม		
				สูง	ตามแผน	ต่ำ
เพื่อพัฒนาด้านแหล่งน้ำในพื้นที่	เพิ่มประสิทธิภาพโครงสร้างพื้นฐานด้านแหล่งน้ำ	๑ แห่ง	๑ แห่ง		✓	
สามารถสนับสนุนการเพาะปลูกของราษฎรเพิ่มขึ้น ผลผลิตต่อไร่และรายได้ของราษฎรเพิ่มขึ้น	พื้นที่รับประโยชน์เพิ่มขึ้น	๒,๐๐๐ ไร่	๒,๐๐๐ ไร่		✓	

๓.๓ ผลผลิต (Outputs)

กิจกรรม	ชื่อผลผลิต	เป้าหมาย	ผลงานตามกิจกรรม		
			สูง	ตามแผน	ต่ำ
สถานีสูบน้ำด้วยไฟฟ้าพร้อมระบบส่งน้ำ บ้านนาล้อม ตำบลปราสาท อำเภอบ้านด่าน จังหวัดบุรีรัมย์ ความยาว ๔.๕๑๐ กิโลเมตร	สถานีสูบน้ำด้วยไฟฟ้าพร้อมระบบส่งน้ำ	๑ แห่ง		✓	

๓.๔ ความพึงพอใจของผู้รับบริการ (คิดเป็นร้อยละ) (ถ้ามี)

๓.๕ ปัญหา/อุปสรรคในการดำเนินงานโครงการ (ถ้าตอบ “มี” กรุณากรอกรายละเอียด)

ไม่มี

มี (โปรดทำเครื่องหมาย ✓ ในช่องข้อความดังนี้)

ปัญหาการขออนุญาตใช้พื้นที่ล่าช้า

มีการโอนเปลี่ยนแปลง

ปัญหาจากกระบวนการจัดซื้อจัดจ้าง (ระบุ)

อื่นๆ (ระบุ)

๓.๖ แนวทางแก้ไข (ถ้ามี)

.....

.....

.....

๓.๗ ข้อเสนอแนะ :

จุดแข็งของโครงการ ...-.....

จุดอ่อนของโครงการและแนวทางการพัฒนา ..-.....

.....

(ลงชื่อ)ผู้รายงาน

(นายสาโรจน์ เหง้าพรหมมินทร์)

นายช่างชลประทานอาวุโส

(ลงชื่อ)ผู้รับรองข้อมูล

(นายราเมศ พวงพรหม)

ผู้อำนวยการโครงการชลประทานบุรีรัมย์

ส่วนที่ ๔. ภาพประกอบการดำเนินงานโครงการ / กิจกรรม

(หมายเหตุ ไม่เกิน ๑๕ รูป พร้อมแนบไฟล์ JPEG Image ด้วย)

ก่อนดำเนินการ



ระหว่างดำเนินการ

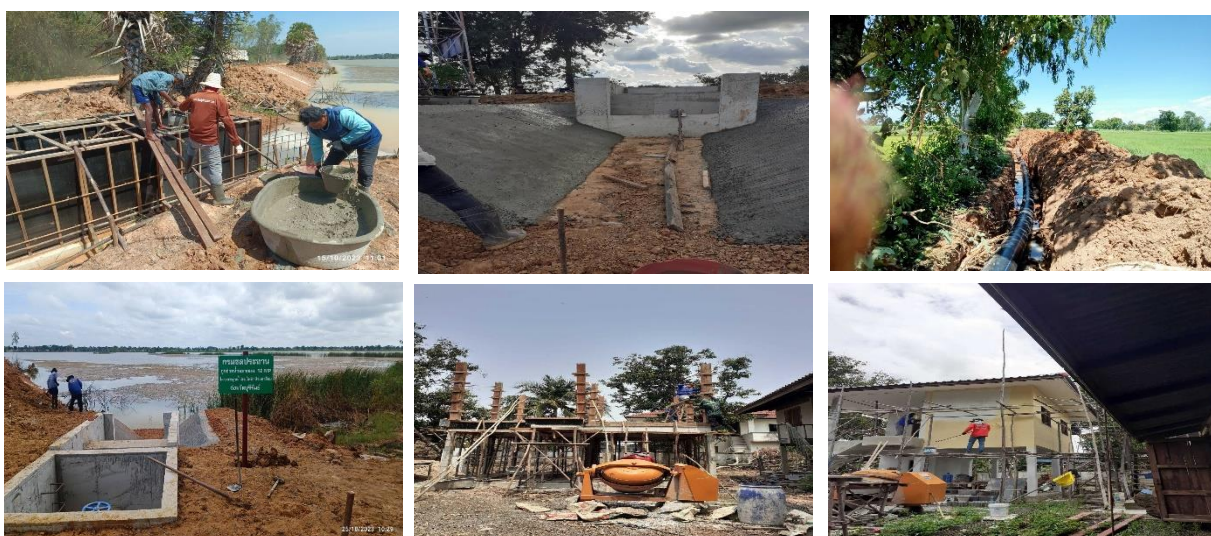

หลังดำเนินการ



แบบประเมินผลการดำเนินโครงการตามแผนปฏิบัติการประจำปีของกลุ่มจังหวัดภาคตะวันออกเฉียงเหนือ
 ตอนล่าง ๑ ประจำปีงบประมาณ พ.ศ. ๒๕๖๖ ด้วยตนเอง
 จังหวัด บุรีรัมย์

ส่วนที่ ๑ ข้อมูลทั่วไป

ชื่อโครงการ (ระบุชื่อโครงการ) พัฒนานวัตกรรมเกษตรและอาหารปลอดภัยนครชัยบุรีรัมย์

ชื่อกิจกรรมหลัก (ระบุชื่อกิจกรรมหลัก) การยกระดับศูนย์จัดการดินปุ๋ยชุมชนธุรกิจชุมชนด้วยการเกษตรแม่นยำ

ชื่อกิจกรรมย่อย/รายการ (ระบุชื่อกิจกรรมย่อย/รายการ)

๑. พัฒนาศูนย์จัดการดินปุ๋ยชุมชนสู่ธุรกิจชุมชนด้วยเกษตรแม่นยำ
๒. ถ่ายทอดความรู้การจัดการดินปุ๋ยชุมชนด้วยเกษตรแม่นยำ ๒ ครั้ง

สาระสำคัญของโครงการ/กิจกรรม (โดยย่อ)

ปัจจุบันเกษตรกรมีการทำการเกษตรต่อเนื่องยาวนาน ไม่มีการปรับปรุงบำรุงดิน ทำให้ดินเสื่อมโทรม ความอุดมสมบูรณ์ลดลง เกษตรกรจึงต้องเพิ่มปริมาณการใช้ปุ๋ยเคมีเพื่อเพิ่มผลผลิต และเกษตรกรส่วนใหญ่ยังขาดความรู้เรื่องการจัดการดิน และการใช้ปุ๋ยที่ถูกต้อง ซึ่งการใช้ปุ๋ยที่ไม่เพียงพอกับความต้องการธาตุอาหารของพืช จะส่งผลให้พืชเจริญเติบโตช้า แคระแกรน ทำให้ผลผลิตตกต่ำ ในขณะที่เดียวกันหากใช้ปุ๋ยมากเกินไป ความจำเป็นหรือใช้ไม่ตรงกับความต้องการของพืช นอกจากจะมีต้นทุนการผลิตสูงแล้ว ยังส่งผลกระทบต่อ การเจริญเติบโตของพืช ความต้านทานต่อโรคแมลงศัตรูพืชลดลง

เหตุผลความจำเป็น (ไม่เกิน ๒ บรรทัด)

ต้องการยกระดับคุณภาพชีวิตของเกษตรกรให้ดีขึ้นด้วยการใช้เทคโนโลยีและนวัตกรรมสนับสนุนกระบวนการผลิตสินค้าเกษตร การใช้ปุ๋ยตามค่าวิเคราะห์ดินเป็นหนึ่งในเทคโนโลยีเกษตรแม่นยำ ที่จะนำไปสู่การเกษตรอัจฉริยะ

วัตถุประสงค์โครงการ (ไม่เกิน ๒ บรรทัด)

๑. เพื่อถ่ายทอดความรู้ด้านดิน ปุ๋ย และการใช้ปุ๋ยตามค่าวิเคราะห์ดินเพื่อลดต้นทุนการผลิตพืช
๒. เพื่อให้เกษตรกรสามารถตรวจวิเคราะห์ดิน และใช้ปุ๋ยเคมีอย่างมีประสิทธิภาพ

เป้าหมายและตัวชี้วัดโครงการ (ไม่เกิน ๒ บรรทัด)

๑. เกษตรกรที่เข้าร่วมโครงการลดต้นทุนการผลิตได้
๒. เกษตรกรสามารถตรวจวิเคราะห์ดินได้ด้วยตนเอง

พื้นที่ดำเนินการ (ระบุอำเภอ/จังหวัด) ดำเนินการในพื้นที่ ๕ อำเภอของจังหวัดบุรีรัมย์ ประกอบด้วย อำเภอห้วยราช อำเภอขามเฒ่า อำเภอหนองหงส์ อำเภอคูเมือง และอำเภอพุทไธสง

/จบประมาณ...

งบประมาณ (บาท) ๒,๒๗๓,๑๖๕. บาท (สองล้านสองแสนเจ็ดหมื่นสามพันหนึ่งร้อยหกสิบห้าบาทถ้วน).

กลุ่มเป้าหมายของโครงการ (ระบุผู้ได้รับผลประโยชน์) เกษตรกรในพื้นที่ภาคตะวันออกเฉียงเหนือตอนล่าง ๑ ในพื้นที่จังหวัดบุรีรัมย์ จำนวน ๕ กลุ่ม เกษตรกร ๑๐๑ ราย

หน่วยงานรับผิดชอบ : สำนักงานเกษตรจังหวัดบุรีรัมย์

หน่วยงานร่วม (ถ้ามี) -

ส่วนที่ ๒ ผลการปฏิบัติงานและผลการใช้จ่ายงบประมาณ :

๒.๑ การปฏิบัติงาน

กิจกรรม	แผนการปฏิบัติงาน	ผลการปฏิบัติงาน (ทำจริง)
- ประชุมชี้แจงเจ้าหน้าที่พัฒนาศูนย์จัดการดินปุ๋ยชุมชน ส่งเสริมกิจกรรมด้วยเกษตรแม่นยำ จำนวน ๔๖ คน	ไตรมาสที่ ๒ (มกราคม - มีนาคม ๒๕๖๖)	๒๔ กุมภาพันธ์ ๒๕๖๖
ถ่ายทอดความรู้การจัดการดินปุ๋ยชุมชนด้วยเกษตรแม่นยำ ๒ ครั้ง	ไตรมาสที่ ๒ (มกราคม - มีนาคม ๒๕๖๖)	ระหว่างวันที่ ๒๓ - ๓๑ มีนาคม ๒๕๖๖
จัดงานวันตรวจวิเคราะห์และสาธิตการผสมปุ๋ยตามค่าวิเคราะห์ดิน จำนวน ๕ ศูนย์	ไตรมาสที่ ๓ (เมษายน - มิถุนายน ๒๕๖๖)	ระหว่างวันที่ วันที่ ๑๓ - ๒๑ มิถุนายน ๒๕๖๖
ติดตามและประเมินผลการดำเนินงาน	ไตรมาสที่ ๔ (กรกฎาคม - กันยายน ๒๕๖๖)	เดือนสิงหาคม - กันยายน ๒๕๖๖

๒.๒ การใช้จ่ายงบประมาณ

หน่วย : ล้านบาท ทศนิยม ๔ ตำแหน่ง

งบประมาณ	ตามพรบ.	ได้อนุมัติ	ก่องหนผู้กัพัน	เบิกจ่าย	ร้อยละ	เหลือจ่าย
งบดำเนินงาน	๑.๐๙๔๘	๑.๐๙๔๘	๐.๙๖๖๘	๐.๙๖๖๘	๘๘.๓๑	๐.๑๒๘๑
งบลงทุน	๑.๑๗๘๓	๑.๑๗๘๓	๐.๘๗๗๕	๐.๘๗๗๕	๗๔.๔๗	๐.๓๐๐๘
งบรายจ่ายอื่น	-	-	-	-	-	-
รวมทั้งสิ้น	๒.๒๗๓๑	๒.๒๗๓๑	๑.๘๔๔๓	๑.๘๔๔๓	๘๑.๑๔	๐.๔๒๘๘

๒.๓ สรุปผลการดำเนินงาน

ล่าช้ากว่าแผน

ตามแผน

เร็วกว่าแผน

/๒.๔ การโอน...

๒.๔ การโอนเปลี่ยนแปลง/แก้ไข

ไม่มีการเปลี่ยนแปลงโอนหมวดรายจ่าย

มีการเปลี่ยนแปลงโอนหมวดรายจ่าย

จากหมวด..... เป็นหมวด..... จำนวนเงิน.....บาท

โอนเปลี่ยนแปลงพื้นที่ดำเนินการ

ส่วนที่ ๓ ข้อมูลการประเมินผลสัมฤทธิ์ของโครงการ :

๓.๑ วัตถุประสงค์

บรรลุตามวัตถุประสงค์ของโครงการ

ไม่บรรลุตามวัตถุประสงค์ของโครงการ เพราะ.....

๓.๒ ตัวชี้วัดความสำเร็จตามวัตถุประสงค์

วัตถุประสงค์	ตัวชี้วัด	เป้าหมาย	ผลที่ได้รับ	ผลงานตามกิจกรรม		
				สูง	ตามแผน	ต่ำ
ถ่ายทอดความรู้ด้านดินปุ๋ย และการใช้ปุ๋ยตามค่าวิเคราะห์ดินเพื่อลดต้นทุนการผลิตพืช	เกษตรกรที่เข้าร่วมโครงการลดต้นทุนการผลิตได้	ร้อยละ ๘๐	ร้อยละ ๘๕	✓		
ให้เกษตรกรสามารถตรวจวิเคราะห์ดิน และใช้ปุ๋ยเคมีอย่างมีประสิทธิภาพ	เกษตรกรสามารถตรวจวิเคราะห์ดินได้ด้วยตนเอง	ร้อยละ ๘๐	ร้อยละ ๘๐		✓	

หมายเหตุ : ผลตามตัวชี้วัด ได้จากแบบประเมินก่อน - หลัง ฝึกอบรม

๓.๓ ผลผลิต (Outputs)

กิจกรรม	ชื่อผลผลิต	เป้าหมาย	ผลงานตามกิจกรรม		
			สูง	ตามแผน	ต่ำ
สร้างกลุ่มเกษตรกรที่มีศักยภาพในการใช้ปุ๋ยตามค่าวิเคราะห์ดิน	๑. ศูนย์จัดการดินปุ๋ยชุมชน ที่มีศักยภาพ ใช้ปุ๋ยตามค่าวิเคราะห์ดิน (ศูนย์)	๕		✓	
	๒. เกษตรกร ได้ความรู้ด้านดินปุ๋ย และการใช้ปุ๋ยตามค่าวิเคราะห์ดินเพื่อลดต้นทุนการผลิตพืช (ราย, ศูนย์ละ ๒๐ ราย)	๑๐๐		✓	

/๓.๔ ความพึง...

๓.๔ ความพึงพอใจของผู้รับบริการ (คิดเป็นร้อยละ) ร้อยละ ๙๐

๓.๕ ปัญหา/อุปสรรคในการดำเนินงานโครงการ (ถ้าตอบ “มี” กรุณากรอกรายละเอียด)

ไม่มี

มี (โปรดทำเครื่องหมาย ✓ ในช่องข้อความดังนี้)

ปัญหาการขออนุญาตใช้พื้นที่ล่าช้า

มีการโอนเปลี่ยนแปลง

ปัญหาจากกระบวนการจัดซื้อจัดจ้าง (ระบุ)

อื่นๆ (ระบุ)

๓.๖ แนวทางแก้ไข (ถ้ามี)

.....

.....

.....

๓.๗ ข้อเสนอแนะ :

จุดแข็งของโครงการ คณะทำงานกลุ่มจังหวัดภาคตะวันออกเฉียงเหนือ ๑ (หัวหน้ากลุ่ม เจ้าหน้าที่ผู้รับผิดชอบงานระดับจังหวัดและเจ้าหน้าที่ฝ่ายบริหารทั่วไป มีการประชุมหารือและร่วมกำหนดแนวทางการปฏิบัติงาน และจัดทำคู่มือการปฏิบัติงานให้เป็นไปตามระเบียบมีมาตรฐานในการปฏิบัติงานให้แก่เจ้าหน้าที่จุดอ่อนของโครงการและแนวทางการพัฒนา เกษตรกรผู้เข้าร่วมโครงการ ส่วนใหญ่ เป็นผู้สูงอายุ

((ลงชื่อ)ผู้รายงาน

(นายวิทยา ละครจันทร์)

นักวิชาการส่งเสริมการเกษตรชำนาญการ

((ลงชื่อ)ผู้รับรองข้อมูล

(นางสาวนิกร สมมุง)

นักวิชาการส่งเสริมการเกษตรชำนาญการพิเศษ

รักษาราชการแทนเกษตรจังหวัดบุรีรัมย์

ส่วนที่ ๔. ภาพประกอบการดำเนินงานโครงการ / กิจกรรม

(หมายเหตุ ไม่เกิน ๑๕ รูป พร้อมแนบไฟล์ JPEG Image ด้วย)



**แบบประเมินผลการดำเนินโครงการตามแผนปฏิบัติราชการประจำปีของกลุ่มจังหวัดภาค
ตะวันออกเฉียงเหนือตอนล่าง ๑ ประจำปีงบประมาณ พ.ศ. ๒๕๖๖ ด้วยตนเอง
จังหวัดบุรีรัมย์.....**

ส่วนที่ ๑ ข้อมูลทั่วไป

ชื่อโครงการ โครงการยกระดับมาตรฐานการผลิตปศุสัตว์นครชัยบุรีรินทร์ครบวงจร

ชื่อกิจกรรมหลัก ยกระดับมาตรฐานการผลิตแพะ - แกะ

ชื่อกิจกรรมย่อย/รายการ (ระบุชื่อกิจกรรมย่อย/รายการ)

สาระสำคัญของโครงการ/กิจกรรม กลุ่มจังหวัดภาคตะวันออกเฉียงเหนือตอนล่าง ๑ (นครชัยบุรีรินทร์) มีภูมิประเทศที่เหมาะสมต่อการผลิตปศุสัตว์เป็นอย่างยิ่ง วิถีชีวิตของเกษตรกรยึดการเลี้ยงสัตว์เป็นอาชีพเสริมมา ยาวนาน มีการเลี้ยงโค-กระบือมากถึงร้อยละ ๑๘.๗๖ และ ๒๓.๔๔ ของประเทศ มีชายแดนติดกับประเทศเพื่อนบ้านที่มีความต้องการสินค้าปศุสัตว์ จากฐานข้อมูลของกรมปศุสัตว์ ในปี พ.ศ. ๒๕๖๕ มีเกษตรกรผู้เลี้ยงสัตว์ทุกประเภทรวมทั้งสิ้น ๖๐๖,๔๑๖ ครัวเรือน (ร้อยละ ๑๖.๙๖ ของประเทศ) จำนวนโคเนื้อ ๑,๗๖๒,๗๒๘ ตัว (ร้อยละ ๑๘.๗๖ ของประเทศ) โคนม ๑๗๐,๗๐๑ ตัว (ร้อยละ ๒๑.๐๑ ของประเทศ) กระบือ ๔๐๘,๑๒๘ ตัว (ร้อยละ ๒๓.๔๔ ของประเทศ) แพะ ๑๘๙,๕๔๗ ตัว (ร้อยละ ๑๒.๕๙ ของประเทศ) แกะ ๖,๖๒๗ ตัว (ร้อยละ ๕.๑๖ ของประเทศ) นอกจากนี้ยังเป็นแหล่งเลี้ยงไก่เนื้อเพื่อการส่งออกแหล่งใหญ่ รวมทั้งสัตว์ชนิดอื่นจำนวนมาก ซึ่งนับเป็นแหล่งที่มีการเลี้ยงสัตว์มากเป็นลำดับต้น ๆ ของประเทศ

เหตุผลความจำเป็น สนับสนุนให้เกษตรกรมีการจัดการฟาร์มที่ดี ปรับรูปแบบการเลี้ยงให้เข้าสู่มาตรฐานฟาร์มที่มีระบบการป้องกันโรคและการเลี้ยงสัตว์ที่เหมาะสม (Good Farming Management : GFM) และเพื่อผลิตแพะ แกะ มีคุณภาพมาตรฐานมากขึ้น รองรับการผลิตเพื่อการส่งออกต่างประเทศในอนาคต

วัตถุประสงค์โครงการ ยกระดับฟาร์มปศุสัตว์ให้มีการป้องกันโรคตามมาตรฐานฟาร์ม GFM ลดการสูญเสียของเกษตรกรจากปัญหาโรคระบาด ให้ผลผลิตสูง คุณภาพดี

เป้าหมายและตัวชี้วัดโครงการ เกษตรกรผู้เลี้ยงแพะ - แกะ จังหวัดบุรีรัมย์ ผ่านการอบรม และได้รับการปรับปรุงฟาร์มเลี้ยงสัตว์ของตนเองตามมาตรฐานฟาร์ม GFM จำนวน ๓๐ ราย

พื้นที่ดำเนินการ ทุกอำเภอของจังหวัดบุรีรัมย์ งบประมาณ (บาท) ๔๐๐,๐๐๐

กลุ่มเป้าหมายของโครงการ เกษตรกรผู้เลี้ยงแพะ - แกะ

หน่วยงานรับผิดชอบ สำนักงานปศุสัตว์จังหวัดบุรีรัมย์

หน่วยงานร่วม (ถ้ามี)

ส่วนที่ ๒ ผลการปฏิบัติงานและผลการใช้จ่ายงบประมาณ :

๒.๑ การปฏิบัติงาน

กิจกรรม	แผนการปฏิบัติงาน	ผลการปฏิบัติงาน (ทำจริง)
ยกระดับมาตรฐานการผลิต แพะ - แกะ	ไตรมาส ๒ (มกราคม - มีนาคม ๒๕๖๖)	จัดฝึกอบรมในวันที่ ๒๗ มีนาคม ๒๕๖๖ จำนวน ๓๐ ราย โดยจัด ฝึกอบรม ณ สำนักงานปศุสัตว์จังหวัด บุรีรัมย์ ตำบลในเมือง อำเภอเมือง บุรีรัมย์ จังหวัดบุรีรัมย์

๒.๒ การใช้จ่ายงบประมาณ

หน่วย : ล้านบาท ทศนิยม ๔ ตำแหน่ง

งบประมาณ	ตามพรบ.	ได้อนุมัติ	ก่อนนี้ ผูกพัน	เบิกจ่าย	ร้อยละ	เหลือจ่าย
งบดำเนินงาน	๐.๕๐๐๐	๐.๕๐๐๐	๐.๕๐๐๐	๐.๕๐๐๐	๑๐๐	๐.๐๐๐๐
งบลงทุน	-	-	-	-	-	-
งบรายจ่ายอื่น	-	-	-	-	-	-
รวมทั้งสิ้น	๐.๕๐๐๐	๐.๕๐๐๐	๐.๕๐๐๐	๐.๕๐๐๐	๑๐๐	๐.๐๐๐๐

๒.๓ สรุปผลการดำเนินงาน

ล่าช้ากว่าแผน ตามแผน เร็วกว่าแผน

๒.๔ การโอนเปลี่ยนแปลง/แก้ไข

ไม่มีการเปลี่ยนแปลงโอนหมวดรายจ่าย

มีการเปลี่ยนแปลงโอนหมวดรายจ่าย

จากหมวด..... เป็นหมวด..... จำนวนเงิน.....บาท

โอนเปลี่ยนแปลงพื้นที่ดำเนินการ

ส่วนที่ ๓ ข้อมูลการประเมินผลสัมฤทธิ์ของโครงการ :

๓.๑ วัตถุประสงค์

บรรลุตามวัตถุประสงค์ของโครงการ

ไม่บรรลุตามวัตถุประสงค์ของโครงการ เพราะ.....

๓.๒ ตัวชี้วัดความสำเร็จตามวัตถุประสงค์

วัตถุประสงค์	ตัวชี้วัด	เป้าหมาย	ผลที่ได้รับ	ผลงานตามกิจกรรม		
				สูง	ตามแผน	ต่ำ
ยกระดับฟาร์มปศุสัตว์ให้มีระบบป้องกันโรคตามมาตรฐาน GFM ลดการสูญเสียของเกษตรกรจากปัญหาโรคระบาด ให้ผลผลิตสูง คุณภาพดี	จำนวนฟาร์มที่ผ่านการรับรองฟาร์มมาตรฐาน GFM ต้นแบบ	๓๐ ฟาร์ม	๓๐ ฟาร์ม		/	

๓.๓ ผลผลิต (Outputs)

กิจกรรม	ชื่อผลผลิต	เป้าหมาย	ผลงานตามกิจกรรม		
			สูง	ตามแผน	ต่ำ
ยกระดับมาตรฐานการผลิตแพะ - แกะ	จำนวนฟาร์มที่ผ่านการรับรองฟาร์มมาตรฐาน GFM ต้นแบบ	๓๐ ฟาร์ม		/	

๓.๔ ความพึงพอใจของผู้รับบริการ (คิดเป็นร้อยละ).....๙๐.๕๖..... (ถ้ามี)

๓.๕ ปัญหา/อุปสรรคในการดำเนินงานโครงการ (ถ้าตอบ “มี” กรุณากรอกรายละเอียด)

ไม่มี

มี (โปรดทำเครื่องหมาย ✓ ในช่องข้อความดังนี้)

ปัญหาการขออนุญาตใช้พื้นที่ล่าช้า

มีการโอนเปลี่ยนแปลง

ปัญหาจากกระบวนการจัดซื้อจัดจ้าง (ระบุ)

อื่นๆ (ระบุ) ๑. เกษตรกรต้องการให้ภาครัฐสนับสนุนด้านการสร้างโรงฆ่าสัตว์

(แพะ - แกะ) ในพื้นที่จังหวัดชัยภูมิ ๒. ต้องการให้สนับสนุนวัสดุอุปกรณ์ปรับปรุงโรงเรือน อุปกรณ์เลี้ยงสัตว์ พันธุ์พืชอาหารสัตว์ เวชภัณฑ์ ยารักษาโรค วัคซีน ประจำกลุ่ม ๓. ต้องการอบรมผสมเทียม การรักษาสัตว์เบื้องต้น

๓.๖ แนวทางแก้ไข (ถ้ามี)

สนับสนุนการสร้างโรงฆ่าสัตว์มาตรฐานกรมปศุสัตว์ ห้องตัดแต่งซาก ห้องแปรรูป เพื่อช่วยเพิ่มมูลค่าเนื้อสัตว์จาก กิโลกรัมละ ๖๐-๘๐ บาท เป็น ๓๕๐-๕๐๐ บาท

๓.๗ ข้อเสนอแนะ :

จุดแข็งของโครงการ ช่วยเพิ่มความสามารถในการแข่งขัน ยกระดับฟาร์มเลี้ยงสัตว์ให้มีมาตรฐาน
ลดความเสียหายจากโรคระบาด เกษตรกรมีรายได้เพิ่มขึ้น

จุดอ่อนของโครงการและแนวทางการพัฒนา ไม่มี

(ลงชื่อ)ผู้รายงาน

(นายไกรรัชชิต อรรถวิสัย)

(ลงชื่อ)ผู้รับรองข้อมูล

(นายอภิชาติ สุวรรณชัยรบ)

ส่วนที่ ๔. ภาพประกอบการดำเนินงานโครงการ / กิจกรรม

(หมายเหตุ ไม่เกิน ๑๕ รูป พร้อมแนบไฟล์ JPEG Image ด้วย)



**แบบประเมินผลการดำเนินโครงการตามแผนปฏิบัติราชการประจำปีของกลุ่มจังหวัดภาค
ตะวันออกเฉียงเหนือตอนล่าง ๑ ประจำปีงบประมาณ พ.ศ. ๒๕๖๖ ด้วยตนเอง
จังหวัดบุรีรัมย์.....**

ส่วนที่ ๑ ข้อมูลทั่วไป

ชื่อโครงการ ยกย่องมาตรฐานการผลิตปศุสัตว์นครชัยบุรีรัมย์ครบวงจร

ชื่อกิจกรรมหลัก สร้างผู้ประกอบการแปรรูปสินค้าปศุสัตว์

ชื่อกิจกรรมย่อย/รายการ (ระบุชื่อกิจกรรมย่อย/รายการ)

สาระสำคัญของโครงการ/กิจกรรม กลุ่มจังหวัดภาคตะวันออกเฉียงเหนือตอนล่าง ๑ (นครชัยบุรีรัมย์) มีภูมิประเทศที่เหมาะสมต่อการผลิตปศุสัตว์เป็นอย่างยิ่ง วิถีชีวิตของเกษตรกรยึดการเลี้ยงสัตว์เป็นอาชีพเสริมมาช้านาน มีการเลี้ยงโค-กระบือมากถึงร้อยละ ๑๘.๗๖ และ ๒๓.๔๔ ของประเทศ มีชายแดนติดกับประเทศเพื่อนบ้านที่มีความต้องการสินค้าปศุสัตว์ จากฐานข้อมูลของกรมปศุสัตว์ ในปี พ.ศ. ๒๕๖๕ มีเกษตรกรผู้เลี้ยงสัตว์ทุกประเภทรวมทั้งสิ้น ๖๐๖,๔๑๖ ครัวเรือน (ร้อยละ ๑๖.๙๖ ของประเทศ) จำนวนโคเนื้อ ๑,๗๖๒,๗๒๘ ตัว (ร้อยละ ๑๘.๗๖ ของประเทศ) โคนม ๑,๗๐,๗๐๑ ตัว (ร้อยละ ๒๑.๐๑ ของประเทศ) กระบือ ๔๐๘,๑๒๘ ตัว (ร้อยละ ๒๓.๔๔ ของประเทศ) แพะ ๑๘๙,๕๔๗ ตัว (ร้อยละ ๑๒.๕๙ ของประเทศ) แกะ ๖,๖๒๗ ตัว (ร้อยละ ๕.๑๖ ของประเทศ) นอกจากนี้ยังเป็นแหล่งเลี้ยงไก่เนื้อเพื่อการส่งออกแหล่งใหญ่ รวมทั้งสัตว์ชนิดอื่นจำนวนมาก ซึ่งนับเป็นแหล่งที่มีการเลี้ยงสัตว์มากเป็นลำดับต้น ๆ ของประเทศ

เหตุผลความจำเป็น การสร้างผู้ประกอบการแปรรูปผลิตภัณฑ์ปศุสัตว์ ตอบสนองโอกาสที่ตลาดปศุสัตว์คุณภาพเปิดกว้างมากขึ้น สร้างความเข้มแข็งให้กับกลุ่มเกษตรกรสามารถสร้างรายได้สร้างอาชีพที่มั่นคง และเสริมสร้างเศรษฐกิจฐานรากของชุมชนในกลุ่มจังหวัดและจังหวัดบุรีรัมย์

วัตถุประสงค์โครงการ สร้างผู้ประกอบการและพัฒนาศักยภาพการแปรรูปปศุสัตว์ของจังหวัดบุรีรัมย์

เป้าหมายและตัวชี้วัดโครงการ จำนวนเกษตรกรที่ได้รับการพัฒนาทักษะการแปรรูปผลิตภัณฑ์ปศุสัตว์ จำนวน ๖๐ ราย

พื้นที่ดำเนินการ ทุกอำเภอของจังหวัดบุรีรัมย์ **งบประมาณ (บาท)** ๔๓๕,๗๖๓

กลุ่มเป้าหมายของโครงการ เกษตรกรในพื้นที่จังหวัดบุรีรัมย์ จำนวน ๖๐ ราย

หน่วยงานรับผิดชอบ สำนักงานปศุสัตว์จังหวัดบุรีรัมย์

หน่วยงานร่วม (ถ้ามี) สำนักงานปศุสัตว์จังหวัดนครราชสีมา สุรินทร์ ชัยภูมิ

ส่วนที่ ๒ ผลการปฏิบัติงานและผลการใช้จ่ายงบประมาณ :

๒.๑ การปฏิบัติงาน

กิจกรรม	แผนการปฏิบัติงาน	ผลการปฏิบัติงาน (ทำจริง)
สร้างผู้ประกอบการแปรรูปสินค้าปศุสัตว์	ไตรมาสที่ ๓ (เมษายน – มิถุนายน ๒๕๖๖)	จัดอบรมระหว่างวันที่ ๑๙-๒๗ เมษายน ๒๕๖๖ รุ่นที่ ๑ วันที่ ๑๙-๒๑ เมษายน ๒๕๖๖ รุ่นที่ ๒ วันที่ ๒๒-๒๔ เมษายน ๒๕๖๖ รุ่นที่ ๓ วันที่ ๒๕-๒๗ เมษายน ๒๕๖๖ ณ สหกรณ์ผู้เลี้ยงแพะ แกะ จังหวัดบุรีรัมย์ เลขที่ ๒๐๐ หมู่ที่ ๒ ตำบลชุมแสง อำเภอสตึก จังหวัดบุรีรัมย์

๒.๒ การใช้จ่ายงบประมาณ

หน่วย : ล้านบาท ทศนิยม ๔ ตำแหน่ง

งบประมาณ	ตามพรบ.	ได้อนุมัติ	ก่อนนี้ผูกพัน	เบิกจ่าย	ร้อยละ	เหลือจ่าย
งบดำเนินงาน	๐.๔๓๕๗๖๓	๐.๔๓๕๗๖๓	๐.๔๓๕๗๖๓	๐.๔๓๕๗๖๓	๑๐๐	๐.๐๐๐๐
งบลงทุน	-	-	-	-	-	-
งบรายจ่ายอื่น	-	-	-	-	-	-
รวมทั้งสิ้น	๐.๔๓๕๗๖๓	๐.๔๓๕๗๖๓	๐.๔๓๕๗๖๓	๐.๔๓๕๗๖๓	๑๐๐	๐.๐๐๐๐

๒.๓ สรุปผลการดำเนินงาน

ล่าช้ากว่าแผน ตามแผน เร็วกว่าแผน

๒.๔ การโอนเปลี่ยนแปลง/แก้ไข

ไม่มีการเปลี่ยนแปลงโอนหมวดรายจ่าย

มีการเปลี่ยนแปลงโอนหมวดรายจ่าย

จากหมวด..... เป็นหมวด..... จำนวนเงิน.....บาท

โอนเปลี่ยนแปลงพื้นที่ดำเนินการ

ส่วนที่ ๓ ข้อมูลการประเมินผลสัมฤทธิ์ของโครงการ :

๓.๑ วัตถุประสงค์

- บรรลุตามวัตถุประสงค์ของโครงการ
- ไม่บรรลุตามวัตถุประสงค์ของโครงการ เพราะ.....

๓.๒ ตัวชี้วัดความสำเร็จตามวัตถุประสงค์

วัตถุประสงค์	ตัวชี้วัด	เป้าหมาย	ผลที่ได้รับ	ผลงานตามกิจกรรม		
				สูง	ตามแผน	ต่ำ
สร้างผู้ประกอบการและพัฒนาศักยภาพการแปรรูปผลิตภัณฑ์ของจังหวัดบุรีรัมย์	จำนวนเกษตรกรที่ได้รับการพัฒนาการแปรรูปผลิตภัณฑ์ปศุสัตว์	๖๐ ราย	๖๐ ราย		/	

๓.๓ ผลผลิต (Outputs)

กิจกรรม	ชื่อผลผลิต	เป้าหมาย	ผลงานตามกิจกรรม		
			สูง	ตามแผน	ต่ำ
สร้างผู้ประกอบการแปรรูปสินค้าปศุสัตว์	จำนวนเกษตรกรที่ได้รับการพัฒนาการแปรรูปผลิตภัณฑ์ปศุสัตว์	๖๐ ราย		/	

๓.๔ ความพึงพอใจของผู้รับบริการ (คิดเป็นร้อยละ).....๘๘.๕๐..... (ถ้ามี)

๓.๕ ปัญหา/อุปสรรคในการดำเนินงานโครงการ (ถ้าตอบ “มี” กรุณากรอกรายละเอียด)

- ไม่มี
- มี (โปรดทำเครื่องหมาย ✓ ในช่องข้อความดังนี้)
- ปัญหาการขออนุญาตใช้พื้นที่ล่าช้า
- มีการโอนเปลี่ยนแปลง
- ปัญหาจากกระบวนการจัดซื้อจัดจ้าง (ระบุ)
- อื่นๆ (ระบุ)

๓.๖ แนวทางแก้ไข (ถ้ามี)

.....

.....

.....

๓.๗ ข้อเสนอแนะ :

จุดแข็งของโครงการ เป็นการเพิ่มทักษะอาชีพให้กับเกษตรกร เพิ่มมูลค่าให้กับสินค้าเกษตร
จุดอ่อนของโครงการและแนวทางการพัฒนา

.....

(ลงชื่อ)ผู้รายงาน
(นายไกรวิชษฐ์ อรรถวิสัย)

(ลงชื่อ)ผู้รับรองข้อมูล
(นายอภิชาติ สุวรรณชัยรบ)

ส่วนที่ ๔. ภาพประกอบการดำเนินงานโครงการ / กิจกรรม

(หมายเหตุ ไม่เกิน ๑๕ รูป พร้อมแนบไฟล์ JPEG Image ด้วย)



แบบประเมินผลการดำเนินโครงการตามแผนปฏิบัติการประจำปีของกลุ่มจังหวัดภาคตะวันออกเฉียงเหนือ
ตอนล่าง ๑ ประจำปีงบประมาณ พ.ศ. ๒๕๖๖ ด้วยตนเอง
จังหวัด บุรีรัมย์

ส่วนที่ ๑ ข้อมูลทั่วไป

ชื่อโครงการ : โครงการตามแผนปฏิบัติการประจำปีงบประมาณ พ.ศ.๒๕๖๖ ของกลุ่มจังหวัดภาคตะวันออกเฉียงเหนือตอนล่าง ๑ โครงการพัฒนาโครงสร้างพื้นฐานและสิ่งอำนวยความสะดวกด้านการท่องเที่ยว

ชื่อกิจกรรมหลัก : พัฒนาโครงสร้างพื้นฐานและสิ่งอำนวยความสะดวกด้านการท่องเที่ยว

ชื่อกิจกรรมย่อย/รายการ : ก่อสร้างถนนลาดยางแอสฟัลติกคอนกรีต สาย บร.๔๐๑๓ แยกทางหลวงหมายเลข ๒๑๑๗ - บ้านละหานทราย (เข้าอุทยานประวัติศาสตร์พนมรุ้ง) ตำบลยายแยมพัฒนา อำเภอเฉลิมพระเกียรติ จังหวัดบุรีรัมย์
ผิวจราจรกว้าง ๑๕.๐๐ เมตร ไหล่ทางกว้างข้างละ ๑.๕๐ เมตร ความหนา ๐.๐๕ เมตร ระยะทาง ๑.๐๐๐ กิโลเมตร
๑ สายทาง

สาระสำคัญของโครงการ/กิจกรรม :

การเดินทางท่องเที่ยวในกลุ่มจังหวัด ส่วนใหญ่จะใช้เส้นทางบกโดยเส้นทางรถยนต์เป็นส่วนใหญ่ ปัจจัยที่จะทำให้นักท่องเที่ยวเกิดความประทับใจและความสะดวกสบายในการเดินทาง นอกจากมีผิวจราจรที่เรียบและไม่เป็นหลุมบ่อแล้ว ป้ายบอกเส้นทางบอกแหล่งท่องเที่ยวที่ชัดเจนถูกต้องก็เป็นปัจจัยหนึ่งที่ทำให้ผู้ใช้เส้นทางได้รับความสะดวกในการเดินทางและประหยัดเวลาและค่าใช้จ่ายในการท่องเที่ยวในกลุ่มจังหวัด เพราะเนื่องจากแหล่งท่องเที่ยวที่สำคัญในกลุ่มจังหวัด จะมีที่ตั้งอยู่ห่างกันมาก จึงต้องใช้เวลาในการเดินทาง หากเส้นทางในการเดินทางมีผิวจราจรที่ดี และเครื่องหมายหรือป้ายบอกเส้นทางที่ถูกต้อง ที่แสดงไว้ชัดเจนก็จะทำให้นักท่องเที่ยวประหยัดเวลาในการเดินทางและสามารถเดินทางท่องเที่ยวในกลุ่มจังหวัดได้มากแหล่งยิ่งขึ้น จะส่งผลให้เกิดการใช้จ่ายงบประมาณในการท่องเที่ยว ทำให้รายได้จากการท่องเที่ยวเพิ่มมากขึ้น

เหตุผลความจำเป็น :

เพื่อให้ประชาชนในพื้นที่และนักท่องเที่ยวได้รับความสะดวก รวดเร็ว เกิดความปลอดภัยในการเดินทางเข้าสู่แหล่งท่องเที่ยวของจังหวัด และเป็นการเพิ่มประสิทธิภาพและการสร้างโอกาสให้กับประชาชนในการสร้างอาชีพจากการท่องเที่ยว ทำให้มีรายได้เพิ่มมากขึ้น เกิดประโยชน์ต่อประชาชนโดยรวมตามเจตนารมณ์ของทางราชการ

วัตถุประสงค์โครงการ :

๑. เพื่อเพิ่มศักยภาพด้านการท่องเที่ยวของกลุ่มจังหวัดภาคตะวันออกเฉียงเหนือตอนล่าง ๑
๒. เพื่อให้นักท่องเที่ยวและประชาชนผู้ใช้เส้นทางได้รับความสะดวกและปลอดภัยในการเดินทาง

เป้าหมายและตัวชี้วัดโครงการ :

๑. นักท่องเที่ยวในกลุ่มจังหวัดเดินทางได้สะดวก รวดเร็ว เกิดความปลอดภัยเพิ่มขึ้น ร้อยละ ๘๕ %
๒. ประชาชนผู้ใช้เส้นทางได้รับความสะดวกและปลอดภัยในการเดินทางเพิ่มขึ้น ร้อยละ ๙๐ %

พื้นที่ดำเนินการ : บ้านละหานทราย (เข้าอุทยานประวัติศาสตร์พนมรุ้ง) ตำบลยายแยมพัฒนา อำเภอเฉลิมพระเกียรติ จังหวัดบุรีรัมย์

งบประมาณ (บาท) : ๒๐,๑๕๔,๐๐๐ บาท (ยี่สิบล้านหนึ่งแสนห้าหมื่นสี่พันบาทถ้วน)

กลุ่มเป้าหมายของโครงการ : นักท่องเที่ยวและราษฎรในพื้นที่

หน่วยงานรับผิดชอบ : แขวงทางหลวงชนบทบุรีรัมย์

ส่วนที่ ๒ ผลการปฏิบัติงานและผลการใช้จ่ายงบประมาณ :

๒.๑ การปฏิบัติงาน

กิจกรรม	แผนการปฏิบัติงาน	ผลการปฏิบัติงาน (ทำจริง)
โครงการตามแผนปฏิบัติราชการประจำปี งบประมาณ พ.ศ.๒๕๖๖ ของกลุ่มจังหวัดภาค ตะวันออกเฉียงเหนือตอนล่าง ๑ โครงการพัฒนา โครงสร้างพื้นฐานและสิ่งอำนวยความสะดวกด้าน การท่องเที่ยว พัฒนาโครงสร้างพื้นฐานและสิ่ง อำนวยความสะดวกด้านการท่องเที่ยว ก่อสร้าง ถนนลาดยางแอสฟัลติกคอนกรีต สาย บร.๔๐๑๓ แยกทางหลวงหมายเลข ๒๑๑๗ - บ้านละหาน ทวาย (เข้าอุทยานประวัติศาสตร์พนมรุ้ง) ตำบล ยายแย้มพัฒนา อำเภอเฉลิมพระเกียรติ จังหวัด บุรีรัมย์ ผิวจราจรกว้าง ๑๕.๐๐ เมตร ไหล่ทาง กว้างข้างละ ๑.๕๐ เมตร ความหนา ๐.๐๕ เมตร ระยะทาง ๑.๐๐๐ กิโลเมตร ๑ สายทาง	ไตรมาส ๒-๔ มกราคม - กันยายน ๒๕๖๖	ระหว่างวันที่ ๑๒ มกราคม ๒๕๖๖ - ๑๐ กรกฎาคม ๒๕๖๖

๒.๒ การใช้จ่ายงบประมาณ

หน่วย : ล้านบาท ทศนิยม ๔ ตำแหน่ง

งบประมาณ	ตามพรบ.	ได้อนุมัติ	ก่อนนี้ผูกพัน	เบิกจ่าย	ร้อยละ	เหลือจ่าย
งบดำเนินงาน						
งบลงทุน	๒๐.๑๕๔๐	๒๐.๑๕๔๐	๒๐.๑๒๒๒	๒๐.๑๒๒๒	๑๐๐	๐.๐๓๑๘
งบรายจ่ายอื่น						
รวมทั้งสิ้น	๒๐.๑๕๔๐	๒๐.๑๕๔๐	๒๐.๑๒๒๒	๒๐.๑๒๒๒	๑๐๐	๐.๐๓๑๘

๒.๓ สรุปผลการดำเนินงาน

ล่าช้ากว่าแผน

ตามแผน

เร็วกว่าแผน

๒.๔ การโอนเปลี่ยนแปลง/แก้ไข

- ไม่มีการเปลี่ยนแปลงโอนหมวดรายจ่าย
- มีการเปลี่ยนแปลงโอนหมวดรายจ่าย
จากหมวด..... เป็นหมวด..... จำนวนเงิน
- โอนเปลี่ยนแปลงพื้นที่ดำเนินการ

ส่วนที่ ๓ ข้อมูลการประเมินผลสัมฤทธิ์ของโครงการ :

๓.๑ วัตถุประสงค์

- บรรลุตามวัตถุประสงค์ของโครงการ
- ไม่บรรลุตามวัตถุประสงค์ของโครงการ เพราะ.....

๓.๒ ตัวชี้วัดความสำเร็จตามวัตถุประสงค์

วัตถุประสงค์	ตัวชี้วัด	เป้าหมาย	ผลที่ได้รับ	ผลงานตามกิจกรรม		
				สูง	ตามแผน	ต่ำ
๑. เพื่อเพิ่มศักยภาพด้านการท่องเที่ยวของกลุ่มจังหวัดภาคตะวันออกเฉียงเหนือตอนล่าง ๑		ร้อยละ ๘๐	ร้อยละ ๘๕	√		
๒. เพื่อให้นักท่องเที่ยวและประชาชนผู้ใช้เส้นทางได้รับความสะดวกและปลอดภัยในการเดินทาง		ร้อยละ ๘๕	ร้อยละ ๙๐	√		

๓.๓ ผลผลิต (Outputs)

กิจกรรม	ชื่อผลผลิต	เป้าหมาย	ผลที่ได้รับ	ผลงานตามกิจกรรม		
				สูง	ตามแผน	ต่ำ
พัฒนาโครงสร้างพื้นฐานและสิ่งอำนวยความสะดวกด้านการท่องเที่ยว	ก่อสร้างถนนลาดยางแอสฟัลติกคอนกรีต สาย บร.๔๐๑๓ แยกทางหลวงหมายเลข ๒๑๑๗ - บ้านละหานทราย (เข้าอุทยานประวัติศาสตร์พนมรุ้ง) ตำบลยายแยม วัฒนา อำเภอเฉลิมพระเกียรติ จังหวัดบุรีรัมย์	๑.๐๐๐ กม.	๑.๐๐๐ กม.		√	

๓.๔ ความพึงพอใจของผู้รับบริการ (คิดเป็นร้อยละ) -

๓.๕ ปัญหา/อุปสรรคในการดำเนินงานโครงการ

ไม่มี

มี(ระบุ)

ปัญหาการขออนุญาตใช้พื้นที่ล่าช้า

มีการโอนเปลี่ยนแปลง

ปัญหาจากกระบวนการจัดซื้อจัดจ้าง (ระบุ).....

อื่นๆ (ระบุ).....

๓.๖ แนวทางแก้ไข -

๓.๗ ข้อเสนอแนะ :

จุดแข็งของโครงการ

จุดอ่อนของโครงการและแนวทางการพัฒนา

.....

(ลงชื่อ)ผู้รายงาน

(นายกมล จิตติวรพันธ์)

นายช่างโยธาชำนาญงาน

(ลงชื่อ)ผู้รับรองข้อมูล

(นายพจรินทร์ โพธิ์เงิน)

ผู้อำนวยการแขวงทางหลวงชนบทบุรีรัมย์

ปฏิบัติราชการแทนอธิบดีกรมทางหลวง

ส่วนที่ ๔ ภาพประกอบการดำเนินงานโครงการ / กิจกรรม

ก่อนดำเนินการ



ระหว่างดำเนินการ



หลังดำเนินการ



**แบบประเมินผลการดำเนินโครงการตามแผนปฏิบัติราชการประจำปีของกลุ่มจังหวัดภาค
ตะวันออกเฉียงเหนือตอนล่าง ๑ ประจำปีงบประมาณ พ.ศ. ๒๕๖๖ ด้วยตนเอง
จังหวัด สุรินทร์**

ส่วนที่ ๑ ข้อมูลทั่วไป

ชื่อโครงการ พัฒนาแหล่งน้ำเพื่อการเกษตร

ชื่อกิจกรรมหลัก พัฒนาและบริหารจัดการน้ำเพื่อการเกษตรอย่างยั่งยืนในเขตนครชัยบุรีรินทร์

ชื่อกิจกรรมย่อย/รายการ แก้มลิงบ้านตาวัว พร้อมอาคารประกอบ ตำบลโคกสะอาด อำเภอปราสาท จังหวัด
สุรินทร์ ปริมาตรดินขุดไม่น้อยกว่า ๑๒๐,๐๐๐ ลูกบาศก์เมตร

สาระสำคัญของโครงการ/กิจกรรม พื้นที่การเกษตรของราษฎรในเขตกลุ่มจังหวัดภาคตะวันออกเฉียงเหนือ
ตอนล่าง ๑ โดยเฉพาะจังหวัดสุรินทร์ ยังขาดแคลนแหล่งน้ำเพื่อใช้ในการเกษตร เนื่องจากบางพื้นที่ไม่มีแหล่งน้ำ
ขนาดใหญ่ เช่น เขื่อน อ่างเก็บน้ำ ฯลฯ มีเพียงแหล่งน้ำตามธรรมชาติ ที่ขาดการปรับปรุงเพิ่มประสิทธิภาพการ
เก็บกัก และระบบชลประทานในปัจจุบันยังกระจายไม่ทั่วถึงทุกพื้นที่ ทำให้ราษฎรได้รับความเดือดร้อน ในฤดูน้ำ
หลากไม่มีแหล่ง กักเก็บน้ำไว้ใช้จึงเกิดภาวะน้ำท่วมเนื่องจากการไหลของน้ำ และในฤดูแล้งเกิดภาวะขาดแคลน
น้ำ ทำให้พืชผลทางการเกษตรเสียหาย ได้ผลผลิตน้อย ขายไม่ได้ราคา ทำให้ขาดทุนทุก ๆ ปี ดังนั้น หาก
กลุ่มจังหวัดภาคตะวันออกเฉียงเหนือตอนล่าง ๑ ได้รับการสนับสนุนงบประมาณ เพื่อนำมาพัฒนาด้านแหล่งน้ำ
ให้ทั่วถึง ก็จะสามารถแก้ไขปัญหาความเดือดร้อนของราษฎรได้ ทั้งนี้ ราษฎรมีความต้องการอย่างสูงสุด โดยได้
ติดตามความก้าวหน้าการดำเนินโครงการอยู่ตลอดเวลา ทั้งร้องเรียน/ร้องทุกข์ ผ่านผู้แทนราษฎร ทั้งในส่วน
ท้องถิ่นและฝ่ายการเมือง ให้ช่วยผลักดันโครงการ ให้สามารถดำเนินการเกิดเป็นรูปธรรมได้โดยเร็ว จะก่อให้เกิด
ประโยชน์สูงสุดแก่ราษฎรในพื้นที่ เพิ่มผลผลิตทางการเกษตรเนื่องจากมีแหล่งน้ำต้นทุนสนับสนุนการผลิต มี
รายได้ต่อหัวเพิ่มขึ้น คุณภาพชีวิตราษฎรในพื้นที่ดีขึ้น ดังนั้นเพื่อเป็นการบรรเทาปัญหาการขาดแคลนแหล่งน้ำ
เพื่อการเกษตร แก่ปัญหาความเดือดร้อนของราษฎร จึงได้จัดทำโครงการพัฒนาแหล่งน้ำเพื่อการเกษตร
กิจกรรมหลัก พัฒนาและบริหารจัดการน้ำเพื่อการเกษตรอย่างยั่งยืนในเขตนครชัยบุรีรินทร์ เพื่อช่วยแก้ปัญหา
ดังกล่าว

เหตุผลความจำเป็น พัฒนาการบริหารจัดการน้ำให้เพียงพอทั้งน้ำเพื่อการอุปโภค บริโภค และน้ำเพื่อการเกษตร
ให้เพียงพอตลอดปี โดยการเพิ่มประสิทธิภาพการกักเก็บน้ำให้อยู่ในพื้นที่ หรือการขยายพื้นที่รับน้ำ การกระจายน้ำ
ไปยังพื้นที่

วัตถุประสงค์โครงการ เพื่อพัฒนาด้านแหล่งน้ำต่าง ๆ อาทิเช่น ระบบส่งน้ำ แก้มลิง ฝายหินทิ้งกั้นลำน้ำ ฯลฯ
และสามารถสนับสนุนการเพาะปลูก และการอุปโภคบริโภคของราษฎร

เป้าหมายและตัวชี้วัดโครงการ เกษตรกรผู้รับประโยชน์จากโครงการ ๓๑๐ ครัวเรือน และมีพื้นที่รับประโยชน์
จากโครงการ ๔๐๐ ไร่

พื้นที่ดำเนินการ อำเภอปราสาท จังหวัดสุรินทร์ งบประมาณ ๗,๕๐๐,๐๐๐.๐๐ (บาท)

กลุ่มเป้าหมายของโครงการ เกษตรกรในพื้นที่ตำบลโคกสะอาด อำเภอปราสาท จังหวัดสุรินทร์

หน่วยงานรับผิดชอบ โครงการชลประทานสุรินทร์

หน่วยงานร่วม (ถ้ามี)

ส่วนที่ ๒ ผลการปฏิบัติงานและผลการใช้จ่ายงบประมาณ :

๒.๑ การปฏิบัติงาน

กิจกรรม	แผนการปฏิบัติงาน	ผลการปฏิบัติงาน (ทำจริง)
แก้มลิงบ้านตาวร พร้อมอาคารประกอบ ตำบลโคกสะอาด อำเภอปราสาท จังหวัดสุรินทร์ ปริมาตรดินขุดไม่น้อยกว่า ๑๒๐,๐๐๐ ลูกบาศก์เมตร	มกราคม ๒๕๖๖ - มิถุนายน ๒๕๖๖	กุมภาพันธ์ ๒๕๖๖ - สิงหาคม ๒๕๖๖

๒.๒ การใช้จ่ายงบประมาณ

หน่วย : ล้านบาท ทศนิยม ๔ ตำแหน่ง

งบประมาณ	ตามพรบ.	ได้อนุมัติ	ก่อนนี้ผูกพัน	เบิกจ่าย	ร้อยละ	เหลือจ่าย
งบดำเนินงาน	-	-	-	-	-	-
งบลงทุน	๗.๕๐๐๐	๗.๕๐๐๐	๗.๓๗๖๘๗๕	๗.๓๗๕๐๗๔๓๕	๙๙.๙๘	๐.๐๐๑๘๐๐๖๕
งบรายจ่ายอื่น	-	-	-	-	-	-
รวมทั้งสิ้น	๗.๕๐๐๐	๗.๕๐๐๐	๗.๓๗๖๘๗๕	๗.๓๗๕๐๗๔๓๕	๙๙.๙๘	๐.๐๐๑๘๐๐๖๕

๒.๓ สรุปผลการดำเนินงาน

ล่าช้ากว่าแผน ตามแผน เร็วกว่าแผน

๒.๔ การโอนเปลี่ยนแปลง/แก้ไข

ไม่มีการเปลี่ยนแปลงโอนหมวดรายจ่าย

มีการเปลี่ยนแปลงโอนหมวดรายจ่าย

จากหมวด..... เป็นหมวด..... จำนวนเงิน.....บาท

โอนเปลี่ยนแปลงพื้นที่ดำเนินการ

ส่วนที่ ๓ ข้อมูลการประเมินผลสัมฤทธิ์ของโครงการ :

๓.๑ วัตถุประสงค์

- บรรลุตามวัตถุประสงค์ของโครงการ
- ไม่บรรลุตามวัตถุประสงค์ของโครงการ เพราะ.....

๓.๒ ตัวชี้วัดความสำเร็จตามวัตถุประสงค์

วัตถุประสงค์	ตัวชี้วัด	เป้าหมาย	ผลที่ได้รับ	ผลงานตามกิจกรรม		
				สูง	ตามแผน	ต่ำ
เกษตรกรผู้รับประโยชน์จากโครงการ	ครัวเรือน	๓๑๐	มากกว่า ๓๑๐	✓		
พื้นที่รับประโยชน์จากโครงการ	ไร่	๔๐๐	มากกว่า ๔๐๐	✓		

๓.๓ ผลผลิต (Outputs)

กิจกรรม	ชื่อผลผลิต	เป้าหมาย	ผลงานตามกิจกรรม		
			สูง	ตามแผน	ต่ำ
แก้มลิงบ้านตาวร พร้อมอาคารประกอบ ตำบลโคกสะอาด อำเภอปราสาท จังหวัดสุรินทร์ ปริมาตรดินขุดไม่น้อยกว่า 120,000 ลูกบาศก์เมตร	กิจกรรมขุดลอก	ปริมาตรดินขุดไม่น้อยกว่า ๘๓,๐๐๐ ลบ.ม		✓	
	กิจกรรมก่อสร้างอาคารท่อลอดรับน้ำ ขนาด 3 - ๑ 1.00 ม.	๑ แห่ง		✓	
	กิจกรรมก่อสร้างอาคารท่อลอดรับน้ำ ขนาด 1 - ๑ 1.00 ม.	๒ แห่ง		✓	
	กิจกรรมก่อสร้างบันไดหินก่อ	๔ แห่ง		✓	

๓.๔ ความพึงพอใจของผู้รับบริการ (คิดเป็นร้อยละ)..... (ถ้ามี)

๓.๕ ปัญหา/อุปสรรคในการดำเนินงานโครงการ (ถ้าตอบ "มี" กรุณากรอกรายละเอียด)

- ไม่มี
- มี (โปรดทำเครื่องหมาย ✓ ในช่องข้อความดังนี้)
- ปัญหาการขออนุญาตใช้พื้นที่ล่าช้า

- มีการโอนเปลี่ยนแปลง
- ปัญหาจากกระบวนการจัดซื้อจัดจ้าง (ระบุ)
- อื่นๆ (ระบุ)

๓.๖ แนวทางแก้ไข (ถ้ามี)

.....

.....

.....

๓.๗ ข้อเสนอแนะ :

จุดแข็งของโครงการ สามารถเดินเนินงานได้ตามวัตถุประสงค์และชี้วัด

จุดอ่อนของโครงการและแนวทางการพัฒนา -

(ลงชื่อ)ผู้รายงาน

(นายหนึ่งบุรุษ เหมือนตา)

วิศวกรชลประทานปฏิบัติการ

(ลงชื่อ)ผู้รับรองข้อมูล

(นายสมชาย อังศิริลาวัลย์)

ผู้อำนวยการโครงการชลประทานสุรินทร์

ส่วนที่ ๔. ภาพประกอบการดำเนินงานโครงการ / กิจกรรม

(หมายเหตุ ไม่เกิน ๑๕ รูป พร้อมแนบไฟล์ JPEG Image ด้วย)

ก่อนดำเนินการ



ระหว่างดำเนินการ



หลังดำเนินการ



**แบบประเมินผลการดำเนินโครงการตามแผนปฏิบัติการประจำปีของกลุ่มจังหวัดภาค
ตะวันออกเฉียงเหนือตอนล่าง ๑ ประจำปีงบประมาณ พ.ศ. ๒๕๖๖ ด้วยตนเอง
จังหวัด สุรินทร์**

ส่วนที่ ๑ ข้อมูลทั่วไป

ชื่อโครงการ พัฒนาแหล่งน้ำเพื่อการเกษตร

ชื่อกิจกรรมหลัก พัฒนาและบริหารจัดการน้ำเพื่อการเกษตรอย่างยั่งยืนในเขตนครชัยบุรีรินทร์

ชื่อกิจกรรมย่อย/รายการ ขุดลอกห้วยระวี พร้อมอาคารประกอบ ตำบลบึง อำเภอลำทะเมนชัย

จังหวัดสุรินทร์ ปริมาตรดินขุดไม่น้อยกว่า ๘๓,๐๐๐ ลูกบาศก์เมตร

สาระสำคัญของโครงการ/กิจกรรม พื้นที่การเกษตรของราษฎรในเขตกลุ่มจังหวัดภาคตะวันออกเฉียงเหนือตอนล่าง ๑ โดยเฉพาะจังหวัดสุรินทร์ ยังขาดแคลนแหล่งน้ำเพื่อใช้ในการเกษตร เนื่องจากบางพื้นที่ไม่มีแหล่งน้ำขนาดใหญ่ เช่น เขื่อน อ่างเก็บน้ำ ฯลฯ มีเพียงแหล่งน้ำตามธรรมชาติ ที่ขาดการปรับปรุงเพิ่มประสิทธิภาพการเก็บกัก และระบบชลประทานในปัจจุบันยังกระจายไม่ถึงถึงทุกพื้นที่ ทำให้ราษฎรได้รับความเดือดร้อน ในฤดูน้ำหลากไม่มีแหล่ง กักเก็บน้ำไว้ใช้จึงเกิดภาวะน้ำท่วมเนื่องจากการไหลของน้ำ และในฤดูแล้งเกิดภาวะขาดแคลนน้ำ ทำให้พืชผลทางการเกษตรเสียหาย ได้ผลผลิตน้อย ขายไม่ได้ราคา ทำให้ขาดทุนทุก ๆ ปี ดังนั้น หากกลุ่มจังหวัด ภาคตะวันออกเฉียงเหนือตอนล่าง ๑ ได้รับการสนับสนุนงบประมาณ เพื่อนำมาพัฒนาด้านแหล่งน้ำให้ทั่วถึง ก็จะสามารถแก้ไขปัญหาความเดือดร้อนของราษฎรได้ ทั้งนี้ ราษฎรมีความต้องการอย่างสูงสุด โดยได้ติดตามความก้าวหน้าการดำเนินโครงการอยู่ตลอดเวลา ทั้งร้องเรียน/ร้องทุกข์ ผ่านผู้แทนราษฎร ทั้งในส่วนท้องถิ่นและฝ่ายการเมือง ให้ช่วยผลักดันโครงการ ให้สามารถดำเนินการเกิดเป็นรูปธรรมได้โดยเร็ว จะก่อให้เกิดประโยชน์สูงสุดแก่ราษฎรในพื้นที่ เพิ่มผลผลิตทางการเกษตรเนื่องจากมีแหล่งน้ำต้นทุนสนับสนุนการผลิต มีรายได้ต่อหัวเพิ่มขึ้น คุณภาพชีวิตราษฎรในพื้นที่ดีขึ้น ดังนั้นเพื่อเป็นการบรรเทาปัญหาการขาดแคลนแหล่งน้ำเพื่อการเกษตร แก้ปัญหาความเดือดร้อนของราษฎร จึงได้จัดทำโครงการพัฒนาแหล่งน้ำเพื่อการเกษตรกิจกรรมหลัก พัฒนาและบริหารจัดการน้ำเพื่อการเกษตรอย่างยั่งยืนในเขตนครชัยบุรีรินทร์ เพื่อช่วยแก้ปัญหาดังกล่าว

เหตุผลความจำเป็น พัฒนาการบริหารจัดการน้ำให้เพียงพอทั้งน้ำเพื่อการอุปโภค บริโภค และน้ำเพื่อการเกษตรให้เพียงพอตลอดปี โดยการเพิ่มประสิทธิภาพการกักเก็บน้ำให้อยู่ในพื้นที่ หรือการขยายพื้นที่รับน้ำ การกระจายน้ำไปยังพื้นที่

วัตถุประสงค์โครงการ เพื่อพัฒนาด้านแหล่งน้ำต่าง ๆ อาทิเช่น ระบบส่งน้ำ แก้มลิง ฝายหินทิ้งกั้นลำน้ำ ฯลฯ และสามารถสนับสนุนการเพาะปลูก และการอุปโภคบริโภคของราษฎร

เป้าหมายและตัวชี้วัดโครงการ เกษตรกรผู้รับประโยชน์จากโครงการ ๒๐๐ ครัวเรือน และมีพื้นที่รับประโยชน์จากโครงการ ๔๘๐ ไร่

พื้นที่ดำเนินการ อำเภอเขวาสินรินทร์ จังหวัดสุรินทร์ งบประมาณ ๗,๖๗๔,๙๐๐.๐๐ (บาท)

กลุ่มเป้าหมายของโครงการ เกษตรกรในพื้นที่ตำบลบึง อำเภอเมืองสุรินทร์ จังหวัดสุรินทร์

หน่วยงานรับผิดชอบ โครงการชลประทานสุรินทร์

หน่วยงานร่วม (ถ้ามี)

ส่วนที่ ๒ ผลการปฏิบัติงานและผลการใช้จ่ายงบประมาณ :

๒.๑ การปฏิบัติงาน

กิจกรรม	แผนการปฏิบัติงาน	ผลการปฏิบัติงาน (ทำจริง)
ขุดลอกห้วยระวี พร้อมอาคารประกอบ ตำบลบึง อำเภอเขวาสินรินทร์ จังหวัดสุรินทร์ ปริมาตรดินขุดไม่น้อยกว่า ๘๓,๐๐๐ ลูกบาศก์เมตร	มกราคม ๒๕๖๖ - มิถุนายน ๒๕๖๖	เมษายน ๒๕๖๖ - สิงหาคม ๒๕๖๖

๒.๒ การใช้จ่ายงบประมาณ

หน่วย : ล้านบาท ทศนิยม ๔ ตำแหน่ง

งบประมาณ	ตามพรบ.	ได้อนุมัติ	ก่อนผูกพัน	เบิกจ่าย	ร้อยละ	เหลือจ่าย
งบดำเนินงาน	-	-	-	-	-	-
งบลงทุน	๗.๖๗๔.๙	๗.๖๗๔.๙	๔.๒๕๓๐๓๒๕	๔.๒๖๙๒๓๔๖๔	๙๙.๖๒	๐.๐๑๖๑๒๗๓๙
งบรายจ่ายอื่น	-	-	-	-	-	-
รวมทั้งสิ้น	๗.๖๗๔.๙	๗.๖๗๔.๙	๔.๒๕๓๐๓๒๕	๔.๒๖๙๒๓๔๖๔	๙๙.๖๒	๐.๐๑๖๑๒๗๓๙

๒.๓ สรุปผลการดำเนินงาน

ล่าช้ากว่าแผน ตามแผน เร็วกว่าแผน

๒.๔ การโอนเปลี่ยนแปลง/แก้ไข

ไม่มีการเปลี่ยนแปลงโอนหมวดรายจ่าย

มีการเปลี่ยนแปลงโอนหมวดรายจ่าย

จากหมวด..... เป็นหมวด..... จำนวนเงิน.....บาท

โอนเปลี่ยนแปลงพื้นที่ดำเนินการ

ส่วนที่ ๓ ข้อมูลการประเมินผลสัมฤทธิ์ของโครงการ :

๓.๑ วัตถุประสงค์

- บรรลุตามวัตถุประสงค์ของโครงการ
- ไม่บรรลุตามวัตถุประสงค์ของโครงการ เพราะ.....

๓.๒ ตัวชี้วัดความสำเร็จตามวัตถุประสงค์

วัตถุประสงค์	ตัวชี้วัด	เป้าหมาย	ผลที่ได้รับ	ผลงานตามกิจกรรม		
				สูง	ตามแผน	ต่ำ
เกษตรกรผู้รับประโยชน์จากโครงการ	ครัวเรือน	๒๐๐	มากกว่า ๒๐๐	✓		
พื้นที่รับประโยชน์จากโครงการ	ไร่	๔๘๐	มากกว่า ๔๘๐	✓		

๓.๓ ผลผลิต (Outputs)

กิจกรรม	ชื่อผลผลิต	เป้าหมาย	ผลงานตามกิจกรรม		
			สูง	ตามแผน	ต่ำ
ชุดลอกห้วยระวี พร้อมอาคารประกอบ ตำบลบึง อำเภอสวนรินทร์ จังหวัดสุรินทร์ ปริมาตรดินชุดไม่น้อยกว่า ๘๓,๐๐๐ ลูกบาศก์เมตร	กิจกรรมชุดลอก	ปริมาตรดินชุดไม่น้อยกว่า ๘๓,๐๐๐ ลบ.ม		✓	
	กิจกรรมงานคันดิน	๑ แห่ง		✓	
	กิจกรรมก่อสร้างอาคารท่อลอดรับน้ำ ขนาด 2 - ๑ 1.00 ม.	๕ แห่ง		✓	
	กิจกรรมก่อสร้างบันไดหินก่อ	๔ แห่ง		✓	

๓.๔ ความพึงพอใจของผู้รับบริการ (คิดเป็นร้อยละ)..... (ถ้ามี)

๓.๕ ปัญหา/อุปสรรคในการดำเนินงานโครงการ (ถ้าตอบ “มี” กรุณากรอกรายละเอียด)

ไม่มี

มี (โปรดทำเครื่องหมาย ✓ ในช่องข้อความดังนี้)

ปัญหาการขออนุญาตใช้พื้นที่ล่าช้า

มีการโอนเปลี่ยนแปลง

ปัญหาจากกระบวนการจัดซื้อจัดจ้าง (ระบุ)

อื่นๆ (ระบุ)

๓.๖ แนวทางแก้ไข (ถ้ามี)

.....

.....

.....

๓.๗ ข้อเสนอแนะ :

จุดแข็งของโครงการ สามารถดำเนินงานได้ตามวัตถุประสงค์และชี้วัด

จุดอ่อนของโครงการและแนวทางการพัฒนา -

(ลงชื่อ)ผู้รายงาน

(นายหนึ่งบุรุษ เหมือนตา)

วิศวกรชลประทานปฏิบัติการ

(ลงชื่อ)ผู้รับรองข้อมูล

(นายสมชาย อังศิริลาวัลย์)

ผู้อำนวยการโครงการชลประทานสุรินทร์

ส่วนที่ ๔. ภาพประกอบการดำเนินงานโครงการ / กิจกรรม

(หมายเหตุ ไม่เกิน ๑๕ รูป พร้อมแนบไฟล์ JPEG Image ด้วย)

ก่อนดำเนินการ



ระหว่างดำเนินการ



หลังดำเนินการ



แบบประเมินผลการดำเนินงานโครงการตามแผนปฏิบัติราชการประจำปี
ของกลุ่มจังหวัดภาคตะวันออกเฉียงเหนือตอนล่าง ๑ ประจำปีงบประมาณ พ.ศ. ๒๕๖๖ ด้วยตนเอง
จังหวัด สุรินทร์

ส่วนที่ ๑ ข้อมูลทั่วไป

ชื่อโครงการ (ระบุชื่อโครงการ) พัฒนานวัตกรรมเกษตรและอาหารปลอดภัยกลุ่มนครชัยบุรีรินทร์

ชื่อกิจกรรมหลัก (ระบุชื่อกิจกรรมหลัก) การยกระดับศูนย์จัดการดินปุ๋ยชุมชนธุรกิจชุมชนด้วยการเกษตรแม่นยำ

ชื่อกิจกรรมย่อย/รายการ (ระบุชื่อกิจกรรมย่อย/รายการ)

กิจกรรมย่อยที่ ๑ พัฒนาเจ้าหน้าที่เพื่อให้มีประสิทธิภาพในการดำเนินงาน

กิจกรรมย่อยที่ ๒ ถ่ายทอดความรู้การจัดการดินปุ๋ยชุมชนด้วยเกษตรแม่นยำ

สาระสำคัญของโครงการ/กิจกรรม (โดยย่อ)

เกษตรกรมีต้นทุนการผลิตที่สูงขึ้นเนื่องจากการใช้ปุ๋ยเคมี โดยต้นทุนการผลิตในส่วนของปุ๋ยเฉลี่ยสูงถึงร้อยละ ๒๓ ปัจจัยหนึ่งที่สำคัญคือ เกษตรกรมีการทำการเกษตรต่อเนื่องยาวนาน และไม่มีมีการปรับปรุงบำรุงดิน ทำให้ดินเสื่อมโทรมความอุดมสมบูรณ์ลดลง เกษตรกรจึงต้องเพิ่มปริมาณการใช้ปุ๋ยเคมีเพื่อเพิ่มผลผลิต แต่เกษตรกรส่วนใหญ่ยังขาดความรู้เรื่องดิน และการใช้ปุ๋ยที่ถูกต้อง ซึ่งการใช้ปุ๋ยไม่เพียงพอกับความต้องการธาตุอาหารของพืชจะส่งผลให้พืชเจริญเติบโตช้า แคระแกรน ให้ผลผลิตต่ำ ในขณะที่เดียวกันหากใช้ปุ๋ย มากเกินความจำเป็นหรือใช้ไม่ตรงกับความต้องการของพืชนอกจากจะมีต้นทุนการผลิตสูงแล้ว ยังส่งผลกระทบต่อ การเจริญเติบโตของพืช ความต้านทานต่อโรคแมลงศัตรูพืชลดลง ต้นพืชอ่อนแอ ทำให้เกิดความจำเป็นต้องใช้สารเคมีป้องกันกำจัดโรคแมลงเพิ่มมากขึ้น ทำให้ต้นทุนการผลิตสูงขึ้นไปอีก

จากนโยบาย Thailand ๔.๐ และยุทธศาสตร์ชาติ ๒๐ ปีของรัฐบาล รวมทั้งนโยบายการเกษตรอัจฉริยะ (Smart Agriculture) ของกระทรวงเกษตรและสหกรณ์ ที่มุ่งยกระดับคุณภาพชีวิตของเกษตรกรให้ดีขึ้นด้วยการใช้เทคโนโลยีและนวัตกรรมสนับสนุนกระบวนการผลิตสินค้าเกษตร เพื่อเพิ่มขีดความสามารถในการแข่งขัน การใช้ปุ๋ยตามค่าวิเคราะห์ดินเป็นหนึ่งในเทคโนโลยีเกษตรแม่นยำ ที่จะนำไปสู่การเกษตรอัจฉริยะ โดยการใช้ปุ๋ยอย่างถูกต้อง เหมาะสมตามความอุดมสมบูรณ์ของดินและความต้องการของพืช เป็นการใช้ปุ๋ยแม่นยำ เฉพาะพื้นที่ ไม่มากเกินไปไม่น้อยเกินไป ทำให้ดินพืชมีความแข็งแรงต้านทานต่อการเข้าทำลายของศัตรูพืชได้ในระดับหนึ่ง ช่วยเกษตรกรลดต้นทุนการผลิต

เหตุผลความจำเป็น (ไม่เกิน ๒ บรรทัด)

เกษตรกรมีต้นทุนการผลิตที่สูงขึ้นเนื่องจากการใช้ปุ๋ยเคมีในปริมาณที่มากเกินไปเกินความต้องการของพืช มีการใช้ปุ๋ยเคมีเพิ่มสูงขึ้นอย่างต่อเนื่อง ความอุดมสมบูรณ์ของดินลดลง ขาดความรู้เรื่องดิน และการใช้ปุ๋ยที่ถูกต้อง จะส่งผลให้พืชเจริญเติบโตช้า แคระแกรน ให้ผลผลิตต่ำ

วัตถุประสงค์โครงการ (ไม่เกิน ๒ บรรทัด)

เพื่อถ่ายทอดความรู้ด้านดิน ปุ๋ย และการใช้ปุ๋ยตามค่าวิเคราะห์ดินเพื่อลดต้นทุนการผลิตพืชให้แก่เกษตรกร สามารถตรวจวิเคราะห์ดิน และใช้ปุ๋ยเคมีอย่างมีประสิทธิภาพเพื่อเพิ่มประสิทธิภาพการผลิตพืชของเกษตรกรโดยต้นทุนการใช้ปุ๋ยเคมีลดลง

เป้าหมายและตัวชี้วัดโครงการ (ไม่เกิน ๒ บรรทัด)

ไม่น้อยกว่าร้อยละ ๘๐ ของเกษตรกรที่เข้าร่วมโครงการฯ ลดต้นทุนการผลิตได้ ร้อยละ ๑๐

ไม่น้อยกว่าร้อยละ ๘๐ ของเกษตรกรที่เข้าร่วมโครงการฯ สามารถตรวจวิเคราะห์ดินได้ด้วยตนเอง

พื้นที่ดำเนินการ (ระบุอำเภอ/จังหวัด) อำเภอเมืองสุรินทร์ อำเภอจอมพระ และ อำเภอบัวเชด จังหวัดสุรินทร์

งบประมาณ ๑,๓๖๕,๖๕๙ (บาท)

กลุ่มเป้าหมายของโครงการ (ระบุผู้ได้รับผลประโยชน์)

๑. เจ้าหน้าที่ส่งเสริมการเกษตรกร จำนวน ๓๔ ราย

๒. เกษตรกรจาก ๓ อำเภอ จำนวน ๖๐ ราย

หน่วยงานรับผิดชอบ สำนักงานเกษตรจังหวัดสุรินทร์

หน่วยงานร่วม (ถ้ามี)

ส่วนที่ ๒ ผลการปฏิบัติงานและผลการใช้จ่ายงบประมาณ :

๒.๑ การปฏิบัติงาน

กิจกรรม	แผนการปฏิบัติงาน	ผลการปฏิบัติงาน (ทำจริง)
๑. ประชุมชี้แจงเจ้าหน้าที่พัฒนาศูนย์จัดการดินปุ๋ยชุมชนสู่ธุรกิจชุมชนด้วยเกษตรแม่นยำ	ไตรมาส ๒ (ม.ค. - มี.ค. ๒๕๖๖)	๑๖ มี.ค. ๒๕๖๖
๒. ประชาสัมพันธ์และรับสมัครเกษตรกร	ไตรมาส ๒ (ม.ค. - มี.ค. ๒๕๖๖)	มี.ค. ๒๕๖๖
๓. ถ่ายทอดความรู้การจัดการดินปุ๋ยชุมชนด้วยเกษตรแม่นยำ ๒ ครั้ง (อบรมเกษตรกรส่งเสริมการใช้เทคโนโลยีและนวัตกรรมด้านดินและปุ๋ย เพื่อการเกษตรแม่นยำเพื่อลดต้นทุนการผลิตและเพิ่มผลผลิต)	ไตรมาส ๒ - ไตรมาส ๓ (ม.ค. - มิ.ย. ๒๕๖๖)	ครั้งที่ ๑ ดำเนินการ ๒๑ - ๒๓ มีนาคม ๒๕๖๖ ครั้งที่ ๒ ดำเนินการ ๒๖ - ๒๘ เมษายน ๒๕๖๖
๔. จัดทำแปลงต้นแบบการใช้ธาตุอาหารเสริมสังกะสี	ไตรมาส ๒ - ไตรมาส ๓ (ม.ค. - มิ.ย. ๒๕๖๖)	มิ.ย. - พ.ย. ๒๕๖๖
๕. จัดตั้งกองทุนแม่ปุ๋ย	ไตรมาส ๒ - ไตรมาส ๓ (ม.ค. - มิ.ย. ๒๕๖๖)	มิ.ย. ๒๕๖๖
๖. ติดตามและเก็บข้อมูลแปลงต้นแบบ	ไตรมาส ๒ - ไตรมาส ๔ (ม.ค. - ก.ย. ๒๕๖๖)	มิ.ย. - พ.ย. ๒๕๖๖
๗. รมณรงค์ถ่ายทอดเทคโนโลยีและนวัตกรรมด้านดินและปุ๋ยมาประยุกต์ใช้เพื่อการเกษตรแม่นยำ	ไตรมาส ๒ - ไตรมาส ๓ (ม.ค. - มิ.ย. ๒๕๖๖)	๒๕ - ๒๗ กรกฎาคม ๒๕๖๖
๘. สรุปผลการดำเนินงาน	ไตรมาส ๔ (ก.ค. - ก.ย. ๒๕๖๖)	ก.ย. ๒๕๖๖

๒.๒ การใช้จ่ายงบประมาณ

หน่วย : ล้านบาท ทศนิยม ๔ ตำแหน่ง

งบประมาณ	ตามพรบ.	ได้อนุมัติ	ก่องหน้ผูกพัน	เบิกจ่าย	ร้อยละ	เหลือจ่าย
งบดำเนินงาน	๐.๖๕๘๗	๐.๖๕๘๗	๐.๕๕๒๐	๐.๕๕๒๐	๑๐๐	๐.๐๖๖๗
งบลงทุน	๐.๗๐๗๐	๐.๗๐๗๐	๐.๖๕๐๐	๐.๖๕๐๐	๑๐๐	๐.๐๑๗๐
งบรายจ่ายอื่น						
รวมทั้งสิ้น	๑.๓๖๕๗	๑.๓๖๕๗	๑.๒๐๒๐	๑.๒๐๒๐	๑๐๐	๐.๐๘๓๗

๒.๓ สรุปผลการดำเนินงาน

ล่าช้ากว่าแผน ตามแผน เร็วกว่าแผน

๒.๔ การโอนเปลี่ยนแปลง/แก้ไข

ไม่มีการเปลี่ยนแปลงโอนหมวดรายจ่าย

มีการเปลี่ยนแปลงโอนหมวดรายจ่าย

จากหมวด..... เป็นหมวด..... จำนวนเงิน.....บาท

โอนเปลี่ยนแปลงพื้นที่ดำเนินการ

ส่วนที่ ๓ ข้อมูลการประเมินผลสัมฤทธิ์ของโครงการ :

๓.๑ วัตถุประสงค์

บรรลุตามวัตถุประสงค์ของโครงการ

ไม่บรรลุตามวัตถุประสงค์ของโครงการ เพราะ.....

๓.๒ ตัวชี้วัดความสำเร็จตามวัตถุประสงค์

วัตถุประสงค์	ตัวชี้วัด	เป้าหมาย	ผลที่ได้รับ	ผลงานตามกิจกรรม		
				สูง	ตามแผน	ต่ำ
เพื่อถ่ายทอดความรู้ด้านดิน บัญ และการใช้ปุ๋ยตามค่า วิเคราะห์ดินเพื่อลดต้นทุนการผลิตพืชให้แก่เกษตรกร	เกษตรกรที่เข้าร่วม โครงการฯ ลดต้นทุน การผลิตได้ ร้อยละ ๑๐	ไม่น้อยกว่า ร้อยละ ๘๐	ร้อยละ ๘๕	✓		
สามารถตรวจวิเคราะห์ดิน และ ใช้ปุ๋ยเคมีอย่างมีประสิทธิภาพ เพื่อเพิ่มประสิทธิภาพการผลิต พืชของเกษตรกรโดยต้นทุน การใช้ปุ๋ยเคมีลดลง	เกษตรกรที่เข้าร่วม โครงการฯ สามารถ ตรวจวิเคราะห์ดินได้ ด้วยตนเอง	ไม่น้อยกว่า ร้อยละ ๘๐	ร้อยละ ๘๐		✓	

๓.๓ ผลผลิต (Outputs)

กิจกรรม	ชื่อผลผลิต	เป้าหมาย	ผลงานตามกิจกรรม		
			สูง	ตามแผน	ต่ำ
กิจกรรมย่อยที่ ๑ พัฒนาเจ้าหน้าที่เพื่อให้มีประสิทธิภาพในการดำเนินงาน	ประชุมชี้แจงเจ้าหน้าที่พัฒนาศูนย์จัดการดินปุ๋ยชุมชนสู่ธุรกิจชุมชนด้วยเกษตรแม่นยำ	๓๔ คน		✓	
กิจกรรมย่อยที่ ๒ ถ่ายทอดความรู้การจัดการดินปุ๋ยชุมชนด้วยเกษตรแม่นยำ	ถ่ายทอดความรู้การจัดการดินปุ๋ยชุมชนด้วยเกษตรแม่นยำ ๒ ครั้ง (อบรมเกษตรกรส่งเสริมการใช้เทคโนโลยีและนวัตกรรมด้านดินและปุ๋ย เพื่อการเกษตรแม่นยำ เพื่อลดต้นทุนการผลิตและเพิ่มผลผลิต)	๖๐ คน		✓	
	จัดทำแปลงต้นแบบการใช้ธาตุอาหารเสริมสังกะสี	๓ แปลง		✓	
	จัดตั้งกองทุนแม่ปุ๋ย	๓ แห่ง		✓	
	รณรงค์ถ่ายทอดเทคโนโลยีและนวัตกรรมด้านดินและปุ๋ยมาประยุกต์ใช้เพื่อการเกษตรแม่นยำ	๓ ศูนย์		✓	

๓.๔ ความพึงพอใจของผู้รับบริการ (คิดเป็นร้อยละ) ร้อยละ ๘๕ (ถ้ามี)

๓.๕ ปัญหา/อุปสรรคในการดำเนินงานโครงการ (ถ้าตอบ “มี” กรุณากรอกรายละเอียด)

ไม่มี

มี (โปรดทำเครื่องหมาย ✓ ในช่องข้อความดังนี้)

ปัญหาการขออนุญาตใช้พื้นที่ล่าช้า

มีการโอนเปลี่ยนแปลง

ปัญหาจากกระบวนการจัดซื้อจัดจ้าง (ระบุ)

อื่นๆ (ระบุ)

๓.๖ แนวทางแก้ไข (ถ้ามี)

.....

๓.๗ ข้อเสนอแนะ :

จุดแข็งของโครงการ คณะทำงานมีการหารือและกำหนดแนวทางการปฏิบัติงาน และจัดทำคู่มือให้มี
 มาตรฐานในการปฏิบัติงานให้แก่เจ้าหน้าที่

จุดอ่อนของโครงการและแนวทางการพัฒนา-.....

.....

(ลงชื่อ ซาลินี สมถวิล ผู้รายงาน

(นางสาวซาลินี สมถวิล)

(ลงชื่อ) วันชัย ประยงค์หอม ผู้รับรองข้อมูล

(นายวันชัย ประยงค์หอม)

เกษตรจังหวัดสุรินทร์

ส่วนที่ ๔. ภาพประกอบการดำเนินงานโครงการ / กิจกรรม

(หมายเหตุ ไม่เกิน ๑๕ รูป พร้อมแนบไฟล์ JPEG Image ด้วย)





ที่ สร ๐๐๐๘/๓๐๖๕

สำนักงานปลัดจังหวัดสุรินทร์
ถนนกรุงศรีใน สร ๓๒๐๐๐

๒๗ ตุลาคม ๒๕๖๖

เรื่อง ส่งแบบประเมินผลการดำเนินโครงการตามแผนปฏิบัติการประจำปีของกลุ่มจังหวัดภาคตะวันออกเฉียงเหนือตอนล่าง ๑ ประจำปีงบประมาณ พ.ศ. ๒๕๖๖

เรียน ผู้ว่าราชการจังหวัดสุรินทร์

สิ่งที่ส่งมาด้วย แบบประเมินผลการดำเนินโครงการตามแผนปฏิบัติการประจำปี จำนวน ๒ ชุด

ตามที่ จังหวัดสุรินทร์ ให้สำนักงานปลัดจังหวัดสุรินทร์ ดำเนินการประเมินผลการดำเนินงานโครงการตามแผนปฏิบัติการประจำปีของกลุ่มจังหวัดภาคตะวันออกเฉียงเหนือตอนล่าง ๑ ประจำปีงบประมาณ พ.ศ. ๒๕๖๖ ด้วยตนเอง ตามแบบฟอร์มที่ส่งมาด้วย และให้จัดส่งให้จังหวัดสุรินทร์ ภายในเดือนตุลาคม พ.ศ. ๒๕๖๖ นั้น

สำนักงานปลัดจังหวัดสุรินทร์ ดำเนินการประเมินผลการดำเนินงานโครงการตามแผนปฏิบัติการประจำปีของกลุ่มจังหวัดภาคตะวันออกเฉียงเหนือตอนล่าง ๑ ประจำปีงบประมาณ พ.ศ. ๒๕๖๖ ด้วยตนเอง เสร็จเรียบร้อยแล้ว จึงขอส่งเอกสารตามสิ่งที่ส่งมาด้วย

ขอแสดงความนับถือ

(นายอภิชัย นาคีสังข์)
ปลัดจังหวัดสุรินทร์

แบบประเมินผลการดำเนินงานโครงการตามแผนปฏิบัติการประจำปีของกลุ่มจังหวัดภาค
ตะวันออกเฉียงเหนือตอนล่าง ๑ ประจำปีงบประมาณ พ.ศ. ๒๕๖๖ ด้วยตนเอง
จังหวัด ...สุรินทร์...

ส่วนที่ ๑ ข้อมูลทั่วไป

ชื่อโครงการ โครงการยกระดับมาตรฐานการผลิตปศุสัตว์นครชัยบุรีรินทร์ครบวงจร

ชื่อกิจกรรมหลัก สร้างผู้ประกอบการแปรรูปสินค้าปศุสัตว์

ชื่อกิจกรรมย่อย/รายการ พัฒนาศักยภาพการแปรรูปผลิตภัณฑ์ปศุสัตว์ และบรรจุภัณฑ์ที่ได้มาตรฐาน

สาระสำคัญของโครงการ/กิจกรรม

จังหวัดสุรินทร์ นับเป็นแหล่งที่มีการเลี้ยงสัตว์มากเป็นลำดับต้นๆ ของประเทศและตามสถิติมีการเลี้ยงโคเนื้อ กระบือ และแพะแกะ เพิ่มขึ้นไม่น้อยกว่าร้อยละ ๑๐ แต่ที่ผ่านมาผลผลิตปศุสัตว์ของจังหวัดสุรินทร์ ยังขาดมาตรฐานด้านการแปรรูปเพื่อสร้างมูลค่าเพิ่ม ให้เป็นที่ยอมรับของผู้บริโภค เครือข่ายผู้ประกอบการด้านการแปรรูปผลิตภัณฑ์สัตว์จำนวนน้อย ทำให้สินค้าปศุสัตว์ไม่ถูกสร้างมูลค่าเพิ่มอย่างเต็มศักยภาพของตัวสินค้าเอง

เหตุผลความจำเป็น

มีความจำเป็นอย่างยิ่งในการพัฒนาทักษะด้านการแปรรูปผลิตภัณฑ์ให้แก่เกษตรกร เพื่อให้เกิดผู้ประกอบการแปรรูปผลิตภัณฑ์ปศุสัตว์เพิ่มมากขึ้น รวมทั้งพัฒนาการแปรรูปเนื้อสัตว์ให้มีมาตรฐาน และเปิดตลาดสินค้าปศุสัตว์ให้กว้างขึ้น สามารถสร้างรายได้และแก้ไขปัญหาความยากจนของเกษตรกรได้

วัตถุประสงค์โครงการ

๑. เพื่อพัฒนาศักยภาพการแปรรูปผลิตภัณฑ์ปศุสัตว์ของจังหวัดสุรินทร์
๒. เพื่อส่งเสริมการแปรรูป และสร้างมูลค่าเพิ่มให้แก่สินค้าปศุสัตว์ของจังหวัดสุรินทร์
๓. เพื่อพัฒนาเครือข่ายการแปรรูปผลิตภัณฑ์ปศุสัตว์

เป้าหมายและตัวชี้วัดโครงการ

- จำนวนเกษตรกรที่ได้รับการพัฒนาเพื่อสร้างผู้ประกอบการแปรรูปสินค้าปศุสัตว์ จำนวน ๒๐ ราย

พื้นที่ดำเนินการ งบประมาณ (บาท) จำนวน ๑๔๕,๕๘๗ บาท

- อาคารปฏิบัติการแปรรูปเนื้อสัตว์ อ.สตึก จ.บุรีรัมย์

กลุ่มเป้าหมายของโครงการ

หน่วยงานรับผิดชอบ

หน่วยงานร่วม (ถ้ามี)

ส่วนที่ ๒ ผลการปฏิบัติงานและผลการใช้จ่ายงบประมาณ :

๒.๑ การปฏิบัติงาน

กิจกรรม	แผนการปฏิบัติงาน	ผลการปฏิบัติงาน (ทำจริง)
ฝึกอบรมเกษตรกรเพื่อสร้างผู้ประกอบการแปรรูปสินค้าปศุสัตว์ จำนวน ๑ รุ่นๆละ ๒๐ ราย รวมทั้งสิ้น ๒๐ ราย	ไตรมาสที่ ๒-๓ (ม.ค.-มี.ย. ๒๕๖๖)	ระหว่างวันที่ ๒๘-๓๐ เม.ย. ๒๕๖๖

๒.๒ การใช้จ่ายงบประมาณ

หน่วย : ล้านบาท ทศนิยม ๔ ตำแหน่ง

งบประมาณ	ตามพรบ.	ได้อนุมัติ	ก่อนนี้ผูกพัน	เบิกจ่าย	ร้อยละ	เหลือจ่าย
งบดำเนินงาน	๑๔๕,๕๘๗	๑๔๕,๕๘๗	๐	๑๔๕,๕๘๗	๑๐๐	๐
งบลงทุน	-	-	-	-	-	-
งบรายจ่ายอื่น	-	-	-	-	-	-
รวมทั้งสิ้น	๑๔๕,๕๘๗	๑๔๕,๕๘๗	๐	๑๔๕,๕๘๗	๑๐๐	๐

๒.๓ สรุปผลการดำเนินงาน

ล่าช้ากว่าแผน ตามแผน เร็วกว่าแผน

๒.๔ การโอนเปลี่ยนแปลง/แก้ไข

- ไม่มีการเปลี่ยนแปลงโอนหมวดรายจ่าย
- มีการเปลี่ยนแปลงโอนหมวดรายจ่าย
จากหมวด..... เป็นหมวด..... จำนวนเงิน.....บาท
- โอนเปลี่ยนแปลงพื้นที่ดำเนินการ

ส่วนที่ ๓ ข้อมูลการประเมินผลสัมฤทธิ์ของโครงการ :

๓.๑ วัตถุประสงค์

- บรรลุตามวัตถุประสงค์ของโครงการ
- ไม่บรรลุตามวัตถุประสงค์ของโครงการ เพราะ.....
-

๓.๒ ตัวชี้วัดความสำเร็จตามวัตถุประสงค์

วัตถุประสงค์	ตัวชี้วัด	เป้าหมาย	ผลที่ได้รับ	ผลงานตามกิจกรรม		
				สูง	ตามแผน	ต่ำ
เพื่อพัฒนาศักยภาพการแปรรูปผลิตภัณฑ์ปศุสัตว์ของจังหวัดสุรินทร์	เกษตรกรที่ผ่านการฝึกอบรมมีความรู้ ทักษะ ประสบการณ์ในการผลิตสินค้าแปรรูปด้านปศุสัตว์	ร้อยละ ๘๐	๘๐	/		
เพื่อส่งเสริมการแปรรูปและสร้างมูลค่าเพิ่มให้แก่สินค้าปศุสัตว์ของจังหวัดสุรินทร์	เกษตรกรมีทักษะ และแนวทางในการแปรรูปสินค้าให้มีมูลค่าสูงขึ้น รวมทั้งการบรรจุภัณฑ์ที่ได้มาตรฐาน และสามารถจำหน่ายได้ในราคาสูงขึ้น	ร้อยละ ๘๐	๘๐	/		
เพื่อพัฒนาเครือข่ายการแปรรูปผลิตภัณฑ์ปศุสัตว์	เกษตรกรที่ผ่านการฝึกอบรมสามารถถ่ายทอดความรู้ ทักษะต่างๆที่ได้รับจากการฝึกอบรมให้เครือข่ายเรียนรู้ และสามารถขยายเครือข่ายผู้ประกอบการแปรรูปสินค้าปศุสัตว์ได้	ร้อยละ ๘๐	๘๕	/		

๓.๓ ผลผลิต (Outputs)

กิจกรรม	ชื่อผลผลิต	เป้าหมาย	ผลงานตามกิจกรรม		
			สูง	ตามแผน	ต่ำ
ฝึกอบรมเกษตรกรเพื่อสร้างผู้ประกอบการแปรรูปสินค้าปศุสัตว์ จำนวน ๑ รุ่นๆละ ๒๐ ราย รวมทั้งสิ้น ๒๐ ราย	จำนวนเกษตรกรที่ได้รับการพัฒนาเพื่อสร้างผู้ประกอบการแปรรูปสินค้าปศุสัตว์	๒๐ ราย		/	

๓.๔ ความพึงพอใจของผู้รับบริการ (คิดเป็นร้อยละ)..... (ถ้ามี)

๓.๕ ปัญหา/อุปสรรคในการดำเนินงานโครงการ (ถ้าตอบ “มี” กรุณากรอกรายละเอียด)

ไม่มี

มี (โปรดทำเครื่องหมาย ✓ ในช่องข้อความดังนี้)

ปัญหาการขออนุญาตใช้พื้นที่ล่าช้า

มีการโอนเปลี่ยนแปลง

ปัญหาจากกระบวนการจัดซื้อจัดจ้าง (ระบุ)

อื่นๆ (ระบุ) ...เกษตรกรขาดเงินทุนดอกเบี้ยต่ำในการดำเนินกิจการ....

๓.๖ แนวทางแก้ไข (ถ้ามี)

ควรมีเงินทุนดอกเบี้ยต่ำเพื่อให้เกษตรกรหรือผู้ประกอบการรายย่อยกู้ในดำเนินกิจการ เพื่อสภาพคล่องในการบริหารงานอย่างมีประสิทธิภาพ

๓.๗ ข้อเสนอแนะ :

จุดแข็งของโครงการ คณะทำงานมีการหารือและกำหนดแนวทางการปฏิบัติงาน และจัดทำคู่มือที่มีขั้นตอนการดำเนินงานที่ละเอียด และเป็นประโยชน์ต่อเกษตรกรและผู้ประกอบการ

จุดอ่อนของโครงการและแนวทางการพัฒนา เกษตรกรและผู้ประกอบการรายย่อยขาดเงินทุนในการดำเนินกิจการ

(ลงชื่อ)ผู้รายงาน

(นายศรีณวัชร บุญเกิด)

หัวหน้ากลุ่มยุทธศาสตร์และสารสนเทศการปศุสัตว์

(ลงชื่อ)ผู้รับรองข้อมูล

(นายอภิชัย นาคีสังข์)

ปศุสัตว์จังหวัดสุรินทร์

ส่วนที่ ๔. ภาพประกอบการดำเนินงานโครงการ / กิจกรรม

(หมายเหตุ ไม่เกิน ๑๕ รูป พร้อมแนบไฟล์ JPEG Image ด้วย)

ก่อนดำเนินการ



ระหว่างดำเนินการ



หลังดำเนินการ



แบบประเมินผลการดำเนินโครงการตามแผนปฏิบัติการประจำปีของกลุ่มจังหวัดภาค
ตะวันออกเฉียงเหนือตอนล่าง ๑ ประจำปีงบประมาณ พ.ศ. ๒๕๖๖ ด้วยตนเอง
จังหวัด ...สุรินทร์...

ส่วนที่ ๑ ข้อมูลทั่วไป

ชื่อโครงการ โครงการพัฒนานวัตกรรมการเกษตรและอาหารปลอดภัยกลุ่มนครชัยบุรีรินทร์

ชื่อกิจกรรมหลัก ยกระดับมาตรฐานการผลิตแพะ-แกะ

ชื่อกิจกรรมย่อย/รายการ ยกระดับการจัดการฟาร์มที่มีระบบการป้องกันโรคและการเลี้ยงสัตว์ที่เหมาะสม

(Good Farming Management : GFM)

สาระสำคัญของโครงการ/กิจกรรม

เป็นโครงการที่พัฒนาและปรับปรุงแบบการเลี้ยงให้เข้าสู่ระบบการป้องกันโรคและการเลี้ยงสัตว์ที่เหมาะสม (Good Farming Management : GFM) การยกระดับสายพันธุ์แพะโดยการใช้เทคโนโลยี การจัดการอาหารสัตว์ การจัดทำมาตรฐานคุณภาพสัตว์ การรวมกลุ่มเกษตรกร และการตลาด ฯลฯ ซึ่งกลุ่มจังหวัดภาคตะวันออกเฉียงเหนือตอนล่าง ๑ ได้สนับสนุนงบประมาณตามแผนปฏิบัติการประจำปี ๒๕๖๔ ให้ดำเนินการฝึกอบรมพัฒนาทักษะแล้ว จำนวน ๑,๒๘๐ ราย ซึ่งต้องสนับสนุนปัจจัยการผลิตที่จำเป็นพื้นฐานให้ดำเนินการต่อเนื่อง จะทำให้สามารถผลิตปศุสัตว์ที่มีคุณภาพมาตรฐานมากขึ้น รองรับการผลิตเพื่อการส่งออกต่างประเทศในอนาคต สร้างความเข้มแข็งให้กับกลุ่มเกษตรกร สามารถสร้างรายได้สร้างอาชีพที่มั่นคงลดผลกระทบจากการระบาดของเชื้อไวรัสโคโรนา ๒๐๑๙ และเสริมสร้างเศรษฐกิจฐานรากของชุมชนในจังหวัดได้

เหตุผลความจำเป็น

เนื่องจากการดำเนินโครงการดังกล่าวจะเป็นการพัฒนาปรับเปลี่ยนการผลิตปศุสัตว์และมาตรฐานสินค้าปศุสัตว์ของจังหวัดสุรินทร์ มีเครือข่ายการผลิตและการตลาดกว้างขวาง สามารถสร้างรายได้และแก้ไขปัญหาความยากจนของเกษตรกรได้อย่างยั่งยืน

วัตถุประสงค์โครงการ

๑. เพื่อพัฒนาเกษตรกร เพิ่มองค์ความรู้สมัยใหม่ ควบคู่กับภูมิปัญญาของเกษตรกรสู่เกษตรกร Smart Farmer

๒. ยกระดับฟาร์มปศุสัตว์ให้เป็นฟาร์มที่มีระบบการป้องกันโรคและการเลี้ยงสัตว์ที่เหมาะสม (Good Farming Management : GFM) ลดการสูญเสียของเกษตรกรจากปัญหาโรคระบาด ให้ผลผลิตสูงคุณภาพดีรองรับการส่งออก

๓. เพื่อแก้ไขปัญหาสุขภาพสัตว์ของเกษตรกรผู้เลี้ยงแพะในพื้นที่ เพิ่มผลผลิต และลดการสูญเสียของเกษตรกร

เป้าหมายและตัวชี้วัดโครงการ

- จำนวนฟาร์มแพะ ที่ผ่านการตรวจรับรองระบบการป้องกันโรคและการเลี้ยงสัตว์ที่เหมาะสม (Good Farming Management : GFM) ๑๕ ฟาร์ม

พื้นที่ดำเนินการ งบประมาณ (บาท) จำนวน ๔๐๐,๐๐๐ บาท

- จังหวัดสุรินทร์

กลุ่มเป้าหมายของโครงการ

- กลุ่มเกษตรกรผู้เลี้ยงแพะ วิทยาทักชุมชนผู้เลี้ยงแพะ สหกรณ์ผู้เลี้ยงแพะในพื้นที่จังหวัดสุรินทร์
หน่วยงานรับผิดชอบ หน่วยงานร่วม (ถ้ามี)

ส่วนที่ ๒ ผลการปฏิบัติงานและผลการใช้จ่ายงบประมาณ :

๒.๑ การปฏิบัติงาน

กิจกรรม	แผนการปฏิบัติงาน	ผลการปฏิบัติงาน (ทำจริง)
๑. คัดเลือก รับสมัครกลุ่มเกษตรกร วิทยาทักชุมชน สหกรณ์ ที่สนใจเข้าร่วมโครงการ	ไตรมาส ๒ (ม.ค.-มี.ค. ๒๕๖๖)	ระหว่างวันที่ ๑ ก.พ. - ๓๐ มี.ค. ๒๕๖๖
๒. จัดประชุมชี้แจงโครงการ และทำความเข้าใจหลักเกณฑ์ และระเบียบวิธีปฏิบัติ ตามเงื่อนไขของสมาชิก	ไตรมาส ๒ (ม.ค.-มี.ค. ๒๕๖๖)	วันที่ ๑๙ เม.ย. ๒๕๖๖ ณ ฟาร์มแพะ ลูกพ่อ ต.บ้านพลวง อำเภอปราสาท จังหวัดสุรินทร์
๓. อบรมและให้คำปรึกษา แนะนำการจัดการฟาร์มแพะ ระบบ GFM ประสานงาน เครือข่ายมืออาชีพลงพื้นที่ให้ คำปรึกษาแนะนำ	ไตรมาส ๒ (ม.ค.-มี.ค. ๒๕๖๖)	วันที่ ๑๙ เม.ย. ๒๕๖๖ ณ ฟาร์มแพะ ลูกพ่อ ต.บ้านพลวง อำเภอปราสาท จังหวัดสุรินทร์
๔. เกษตรกรปรับปรุงฟาร์ม เลี้ยงสัตว์ของตนเองตามระบบ GFM	ไตรมาส ๒-๓ (ม.ค.-ก.ย. ๒๕๖๖)	วันที่ ๒๐ เม.ย. - ๓๐ ก.ย. ๒๕๖๖
๕. คณะผู้ตรวจประเมินตรวจ ประเมินฟาร์มเกษตรกรเพื่อ รับรองระบบ GFM	ไตรมาส ๓ (เม.ย.-มิ.ย. ๒๕๖๖)	วันที่ ๑ ก.ค.-๓๐ ก.ย. ๒๕๖๖
๖. เกษตรกรที่ผ่านการตรวจ ประเมินจะได้รับใบรับรอง ระบบฟาร์ม GFM และจัดตั้ง เป็นฟาร์มสาธิต (ต้นแบบ) ด้าน การเลี้ยงสัตว์	ไตรมาส ๓ (เม.ย.-มิ.ย. ๒๕๖๖)	วันที่ ๑ ก.ค.-๓๐ ก.ย. ๒๕๖๖

๒.๒ การใช้จ่ายงบประมาณ

หน่วย : ล้านบาท ทศนิยม ๔ ตำแหน่ง

งบประมาณ	ตามพรบ.	ได้อนุมัติ	ก่อนหักผูกพัน	เบิกจ่าย	ร้อยละ	เหลือจ่าย
งบดำเนินงาน	๔๐๐,๐๐๐	๔๐๐,๐๐๐	๐	๔๐๐,๐๐๐	๑๐๐	๐
งบลงทุน	-	-	-	-	-	-
งบรายจ่ายอื่น	-	-	-	-	-	-
รวมทั้งสิ้น	๔๐๐,๐๐๐	๔๐๐,๐๐๐	๐	๔๐๐,๐๐๐	๑๐๐	๐

๒.๓ สรุปผลการดำเนินงาน

ล่าช้ากว่าแผน ตามแผน เร็วกว่าแผน

๒.๔ การโอนเปลี่ยนแปลง/แก้ไข

ไม่มีการเปลี่ยนแปลงโอนหมวดรายจ่าย

มีการเปลี่ยนแปลงโอนหมวดรายจ่าย

จากหมวด..... เป็นหมวด..... จำนวนเงิน.....บาท

โอนเปลี่ยนแปลงพื้นที่ดำเนินการ

ส่วนที่ ๓ ข้อมูลการประเมินผลสัมฤทธิ์ของโครงการ :

๓.๑ วัตถุประสงค์

บรรลุตามวัตถุประสงค์ของโครงการ

ไม่บรรลุตามวัตถุประสงค์ของโครงการ เพราะ.....

๓.๒ ตัวชี้วัดความสำเร็จตามวัตถุประสงค์

วัตถุประสงค์	ตัวชี้วัด	เป้าหมาย	ผลที่ได้รับ	ผลงานตามกิจกรรม		
				สูง	ตามแผน	ต่ำ
เพื่อพัฒนาเกษตรกร เพิ่มองค์ความรู้สมัยใหม่ ควบคู่กับภูมิปัญญาของ เกษตรกร สู่เกษตรกร Smart Farmer	เกษตรกรที่เข้ารับการ ฝึกอบรมมีความรู้ ความ เข้าใจในการเลี้ยงการ จัดการฟาร์มแพะ-แกะ ของตนเองตามระบบ GFM	ร้อยละ ๘๐	๘๙	/		
ยกระดับฟาร์มปศุสัตว์ ให้เป็นฟาร์มที่มีระบบ การป้องกันโรคและการ เลี้ยงสัตว์ที่เหมาะสม	เกษตรกรที่เข้ารับการ อบรมปรับปรุงการเลี้ยง การจัดการฟาร์มของ ตนเองตามระบบ GFM ทำ	ร้อยละ ๘๐	๘๐	/		

(Good Farming Management : GFM) ลดการสูญเสียของเกษตรกรจากปัญหาโรคระบาด ให้ผลผลิตสูง คุณภาพดีรองรับการส่งออก	ให้สัตว์มีสุขภาพแข็งแรง ได้ผลผลิตที่มีคุณภาพ ตามที่ตลาดต้องการ สามารถจำหน่ายได้ในราคาสูง และสามารถส่งออกต่างประเทศได้					
เพื่อแก้ไขปัญหาสุขภาพสัตว์ของเกษตรกรผู้เลี้ยงแพะในพื้นที่เพิ่มผลผลิต และลดการสูญเสียของเกษตรกร	เกษตรกรที่เข้ารับบริการฝึกอบรมมีความรู้ ทักษะในการเลี้ยง การป้องกัน และการรักษาโรคสัตว์ ทำให้สัตว์มีสุขภาพดี ผลผลิตลูกสัตว์เพิ่มขึ้นเนื่องจากแม่สัตว์มีความสมบูรณ์พันธุ์ ลดการสูญเสียสัตว์	ร้อยละ ๘๐	๘๐	/		

๓.๓ ผลผลิต (Outputs)

กิจกรรม	ชื่อผลผลิต	เป้าหมาย	ผลงานตามกิจกรรม		
			สูง	ตามแผน	ต่ำ
ยกระดับการจัดการฟาร์มที่มีระบบการป้องกันโรคและการเลี้ยงสัตว์ที่เหมาะสม (Good Farming Management : GFM)	เกษตรกรผ่านการฝึกอบรมการจัดการฟาร์มที่มีระบบการป้องกันโรคและการเลี้ยงสัตว์ที่เหมาะสม (Good Farming Management : GFM)	๓๐ ราย		/	

๓.๔ ความพึงพอใจของผู้รับบริการ (คิดเป็นร้อยละ)..... (ถ้ามี)

๓.๕ ปัญหา/อุปสรรคในการดำเนินงานโครงการ (ถ้าตอบ “มี” กรุณากรอกรายละเอียด)

ไม่มี

มี (โปรดทำเครื่องหมาย ✓ ในช่องข้อความดังนี้)

ปัญหาการขออนุญาตใช้พื้นที่ล่าช้า

มีการโอนเปลี่ยนแปลง

ปัญหาจากกระบวนการจัดซื้อจัดจ้าง (ระบุ)

อื่นๆ (ระบุ) ...การตลาดรับซื้อแพะ-แกะไม่แน่นอน ราคาสัตว์มีชีวิตตกต่ำ.....

๓.๖ แนวทางแก้ไข (ถ้ามี)

ส่งเสริมให้มีการบริโภคภายในพื้นที่ ภายในประเทศ โดยมีการแปรรูปเป็นผลิตภัณฑ์ที่หลากหลาย และผลักดันให้มีการส่งออกไปในประเทศที่นิยมบริโภคแพะ-แกะ

๓.๗ ข้อเสนอแนะ :

จุดแข็งของโครงการ คณะทำงานมีการหารือและกำหนดแนวทางการปฏิบัติงาน และจัดทำคู่มือและมาตรฐานในการปฏิบัติในแต่ละขั้นตอนอย่างชัดเจน

จุดอ่อนของโครงการและแนวทางการพัฒนา ตลาดรับซื้อแพะ-แกะ ยังไม่แน่นอน คนในพื้นที่ยังไม่นิยมบริโภค และผลิตภัณฑ์แปรรูปจากแพะยังมีน้อยและมีราคาแพง



(ลงชื่อ)ผู้รายงาน

(นายศรัณวัชร บัญเกิด)

หัวหน้ากลุ่มยุทธศาสตร์และสารสนเทศการปศุสัตว์



(ลงชื่อ)ผู้รับรองข้อมูล

(นายอภิชัย นาคีสัง)

ปศุสัตว์จังหวัดสุรินทร์

ส่วนที่ ๔. ภาพประกอบการดำเนินงานโครงการ / กิจกรรม

(หมายเหตุ ไม่เกิน ๑๕ รูป พร้อมแนบไฟล์ JPEG Image ด้วย)

ก่อนดำเนินการ



ระหว่างดำเนินการ



หลังดำเนินการ



**แบบประเมินผลการดำเนินโครงการตามแผนปฏิบัติการประจำปีของกลุ่มจังหวัดภาค
ตะวันออกเฉียงเหนือตอนล่าง ๑ ประจำปีงบประมาณ พ.ศ. ๒๕๖๖ ด้วยตนเอง
จังหวัดสุรินทร์**

ส่วนที่ ๑ ข้อมูลทั่วไป

ชื่อโครงการ (ระบุชื่อโครงการ) พัฒนาโครงสร้างพื้นฐาน และสิ่งอำนวยความสะดวกด้านการท่องเที่ยว

ชื่อกิจกรรมหลัก (ระบุชื่อกิจกรรมหลัก) พัฒนาโครงสร้างพื้นฐาน และสิ่งอำนวยความสะดวกด้านการท่องเที่ยว

**ชื่อกิจกรรมย่อย/รายการ (ระบุชื่อกิจกรรมย่อย/รายการ) ก่อสร้างถนนลาดยางแอสฟัลติกคอนกรีต ถนนสาย
สร.๔๐๐๔ แยกทางหลวงหมายเลข ๒๓๒๘ - บ้านนาสนวน ตำบลจรัส อำเภอบัวเขต จังหวัดสุรินทร์ ผิวจราจร
กว้าง ๗.๐๐ เมตร ไหล่ทางกว้างข้างละ ๐.๐๐ - ๒.๕๐ เมตร ความหนา ๐.๐๕ เมตร ระยะทาง ๑.๒๐๐
กิโลเมตร**

**สาระสำคัญของโครงการ/กิจกรรม (โดยย่อ) กลุ่มจังหวัดนครชัยบุรีรินทร์ เป็นกลุ่มจังหวัดพื้นที่ที่มีทรัพยากร
ทางการท่องเที่ยวที่หลากหลาย ทั้งแหล่งท่องเที่ยวอารยธรรมขอม แหล่งท่องเที่ยวทางธรรมชาติ แหล่ง
ท่องเที่ยวทางวัฒนธรรม/ประเพณี แหล่งท่องเที่ยวเชิงกีฬา ซึ่งมีความโดดเด่น แตกต่างและมีศักยภาพในการ
ดึงดูดนักท่องเที่ยว ปัจจุบันพบปัญหาที่มีจำนวนนักท่องเที่ยวเดินทางเข้ามาท่องเที่ยวมีจำนวนเพิ่มมากขึ้น แหล่ง
ท่องเที่ยว โครงสร้างพื้นฐานและสิ่งอำนวยความสะดวกต่างๆ ยังไม่เพียงพอกับจำนวนนักท่องเที่ยวที่จะเพิ่ม
มากขึ้นตามลำดับ จึงมีความจำเป็นที่จะต้องปรับปรุงศักยภาพของแหล่งท่องเที่ยวในพื้นที่ โครงสร้างพื้นฐาน
และสิ่งอำนวยความสะดวกต่างๆ เพื่อรองรับจำนวนนักท่องเที่ยว**

**เหตุผลความจำเป็น (ไม่เกิน ๒ บรรทัด) การสร้างแหล่งท่องเที่ยวใหม่ๆ หรือการพัฒนาศักยภาพของแหล่ง
ท่องเที่ยว เพื่อรองรับกับจำนวนนักท่องเที่ยวที่เพิ่มมากขึ้น และการเข้าถึงแหล่งท่องเที่ยวต่างๆ ของกลุ่ม
จังหวัด มีความจำเป็นในลำดับต้นๆ เนื่องจาก แหล่งท่องเที่ยวบางแห่งอยู่ห่างไกลกัน ขาดการบำรุงดูแล
รักษา แหล่งท่องเที่ยวเสื่อมโทรม การเดินทางเพื่อเข้าถึงแหล่งท่องเที่ยวยังไม่สะดวก**

วัตถุประสงค์โครงการ (ไม่เกิน ๒ บรรทัด)

๑. เพื่อสร้างสิ่งอำนวยความสะดวกในการเข้าถึงแหล่งท่องเที่ยวได้อย่างสะดวกและรวดเร็ว
๒. เพื่อสร้างรายได้ แก่ประชาชนในท้องถิ่นในกลุ่มจังหวัด
๓. เพื่อพัฒนาเศรษฐกิจของท้องถิ่นในกลุ่มจังหวัด

เป้าหมายและตัวชี้วัดโครงการ(ไม่เกิน ๒ บรรทัด)

๑. ถนนที่ได้ก่อสร้าง จำนวน ๑.๒๐๐ กิโลเมตร

พื้นที่ดำเนินการ (ระบุอำเภอ/จังหวัด) ตำบลจรัส อำเภอบัวเขต จังหวัดสุรินทร์

งบประมาณ (บาท) ๑๙,๙๗๙,๐๐๐ (สิบเก้าล้านเก้าแสนเจ็ดหมื่นเก้าพันบาทถ้วน)

กลุ่มเป้าหมายของโครงการ(ระบุผู้ได้รับผลประโยชน์) ประชาชนในเขตพื้นที่จังหวัดใกล้เคียง และผู้ใช้เส้นทาง

หน่วยงานรับผิดชอบ แขวงทางหลวงชนบทสุรินทร์

หน่วยงานร่วม (ถ้ามี)

ส่วนที่ ๒ ผลการปฏิบัติงานและผลการใช้จ่ายงบประมาณ :

๒.๑ การปฏิบัติงาน

กิจกรรม	แผนการปฏิบัติงาน	ผลการปฏิบัติงาน (ทำจริง)
ก่อสร้างถนนลาดยางแอสฟัลติกคอนกรีตสาย สร.๔๐๐๔ แยกทางหลวงหมายเลข ๒๓๒๘ - บ้านนาสนวน ตำบลจรัส อำเภอบัวเขต จังหวัดสุรินทร์ ผิวจราจรกว้าง ๗.๐๐ เมตร ไหล่ทางกว้างข้างละ ๐.๐๐ - ๒.๕๐ เมตร ความหนา ๐.๐๕ เมตร ระยะทาง ๑.๒๐๐ กิโลเมตร งบประมาณ ๑๙,๙๗๙,๐๐๐ บาท	เริ่มต้นสัญญา ๓ มี.ค. ๒๕๖๖ สิ้นสุดสัญญา ๘ ก.ค. ๒๕๖๖	ส่งงานวันที่ ๘ ก.ค. ๒๕๖๖

๒.๒ การใช้จ่ายงบประมาณ

หน่วย : ล้านบาท ทศนิยม ๔ ตำแหน่ง

งบประมาณ	ตามพรบ.	ได้อนุมัติ	ก่อนนี้ผูกพัน	เบิกจ่าย	ร้อยละ	เหลือจ่าย
งบดำเนินงาน						
งบลงทุน	๑๙,๙๗๙๐	๑๙,๙๗๙๐	-	๑๙,๙๗๙๐	๑๐๐	-
งบรายจ่ายอื่น						
รวมทั้งสิ้น	๑๙,๙๗๙๐	๑๙,๙๗๙๐	-	๑๙,๙๗๙๐	๑๐๐	-

๒.๓ สรุปผลการดำเนินงาน

ล่าช้ากว่าแผน ตามแผน เร็วกว่าแผน

๒.๔ การโอนเปลี่ยนแปลง/แก้ไข

ไม่มีการเปลี่ยนแปลงโอนหมวดรายจ่าย

มีการเปลี่ยนแปลงโอนหมวดรายจ่าย

จากหมวด..... เป็นหมวด..... จำนวนเงิน.....บาท

โอนเปลี่ยนแปลงพื้นที่ดำเนินการ

ส่วนที่ ๓ ข้อมูลการประเมินผลสัมฤทธิ์ของโครงการ:

๓.๑ วัตถุประสงค์

บรรลุตามวัตถุประสงค์ของโครงการ

ไม่บรรลุตามวัตถุประสงค์ของโครงการ เพราะ.....

๓.๒ ตัวชี้วัดความสำเร็จตามวัตถุประสงค์

วัตถุประสงค์	ตัวชี้วัด	เป้าหมาย	ผลที่ได้รับ	ผลงานตามกิจกรรม		
				สูง	ตามแผน	ต่ำ
ก่อสร้างถนนลาดยางแอสฟัลติกคอนกรีต	ถนนที่ได้ก่อสร้าง ๑.๒๐๐ กิโลเมตร	ประชาชนในเขตพื้นที่จังหวัดใกล้เคียง และผู้ใช้เส้นทาง	รายได้จากการท่องเที่ยวเพิ่มขึ้น และนักท่องเที่ยวและผู้มาเยือนเพิ่มขึ้น		✓	

๓.๓ ผลผลิต(Outputs)

กิจกรรม	ชื่อผลผลิต	เป้าหมาย	ผลงานตามกิจกรรม		
			สูง	ตามแผน	ต่ำ
พัฒนาโครงสร้างพื้นฐานและสิ่งอำนวยความสะดวกด้านการท่องเที่ยว	ก่อสร้างถนนลาดยางแอสฟัลติกคอนกรีต	ประชาชนในเขตพื้นที่จังหวัดใกล้เคียง และผู้ใช้เส้นทาง		✓	

๓.๔ ความพึงพอใจของผู้รับบริการ(คิดเป็นร้อยละ)..... (ถ้ามี)

๓.๕ ปัญหา/อุปสรรคในการดำเนินงานโครงการ (ถ้าตอบ “มี” กรุณากรอกรายละเอียด)

ไม่มี

มี(โปรดทำเครื่องหมาย ✓ ในช่องข้อความดังนี้)

ปัญหาการขออนุญาตใช้พื้นที่ล่าช้า

มีการโอนเปลี่ยนแปลง

ปัญหาจากกระบวนการจัดซื้อจัดจ้าง (ระบุ)

อื่นๆ (ระบุ)

๓.๖ แนวทางแก้ไข (ถ้ามี)

-
.....
.....
.....

๓.๗ ข้อเสนอแนะ :

จุดแข็งของโครงการ -

จุดอ่อนของโครงการและแนวทางการพัฒนา -

.....

(ลงชื่อ)ผู้รายงาน
(.....)

(ลงชื่อ)ผู้รับรองข้อมูล
(.....)

ระดับหัวหน้าส่วนราชการ

ส่วนที่ ๔. ภาพประกอบการดำเนินงานโครงการ / กิจกรรม

(หมายเหตุ ไม่เกิน ๑๕ รูป พร้อมแนบไฟล์ JPEG Image ด้วย)

ก่อนดำเนินการ



ระหว่างดำเนินการ



หลังดำเนินการ



**แบบประเมินผลการดำเนินโครงการตามแผนปฏิบัติการประจำปีของกลุ่มจังหวัดภาค
ตะวันออกเฉียงเหนือตอนล่าง ๑ ประจำปีงบประมาณ พ.ศ. ๒๕๖๖ ด้วยตนเอง
จังหวัดสุรินทร์**

ส่วนที่ ๑ ข้อมูลทั่วไป

ชื่อโครงการ(ระบุชื่อโครงการ)พัฒนาโครงสร้างพื้นฐาน และสิ่งอำนวยความสะดวกด้านการท่องเที่ยว

ชื่อกิจกรรมหลัก(ระบุชื่อกิจกรรมหลัก)พัฒนาโครงสร้างพื้นฐาน และสิ่งอำนวยความสะดวกด้านการท่องเที่ยว

ชื่อกิจกรรมย่อย/รายการ(ระบุชื่อกิจกรรมย่อย/รายการ)ก่อสร้างถนนลาดยางแอสฟัลติกคอนกรีตสาย สร. ๔๐๐๑ แยกทางหลวงหมายเลข ๒๐๘๑ - บ้านไพรขลา ตำบลไพรขลา อำเภอชุมพลบุรี จังหวัดสุรินทร์ ผิวจราจรกว้าง ๘.๐๐ เมตร ไหล่ทางกว้างข้างละ ๐.๐๐ - ๒.๐๐ เมตร ความหนา ๐.๐๔ เมตร ระยะทาง ๒.๐๐๐ กิโลเมตร

สาระสำคัญของโครงการ/กิจกรรม(โดยย่อ)กลุ่มจังหวัดนครชัยบุรีรินทร์. เป็นกลุ่มจังหวัดพื้นที่ที่มีทรัพยากรทางการท่องเที่ยวที่หลากหลาย ทั้งแหล่งท่องเที่ยวอารยธรรมขอม แหล่งท่องเที่ยวทางธรรมชาติ แหล่งท่องเที่ยวทางวัฒนธรรม/ประเพณี แหล่งท่องเที่ยวเชิงกีฬา ซึ่งมีความโดดเด่น แตกต่างและมีศักยภาพในการดึงดูดนักท่องเที่ยว ปัจจุบันพบปัญหาที่มีจำนวนนักท่องเที่ยวเดินทางเข้ามาท่องเที่ยวมีจำนวนเพิ่มมากขึ้น แหล่งท่องเที่ยว โครงสร้างพื้นฐานและสิ่งอำนวยความสะดวกต่างๆ ยังไม่เพียงพอกับจำนวนนักท่องเที่ยวที่จะเพิ่มมากขึ้นตามลำดับ จึงมีความจำเป็นที่จะต้องปรับปรุงศักยภาพของแหล่งท่องเที่ยวในพื้นที่ โครงสร้างพื้นฐาน และสิ่งอำนวยความสะดวกต่างๆ เพื่อรองรับจำนวนนักท่องเที่ยว

เหตุผลความจำเป็น(ไม่เกิน ๒ บรรทัด)การสร้างแหล่งท่องเที่ยวใหม่ๆ หรือการพัฒนาศักยภาพของแหล่งท่องเที่ยว เพื่อรองรับกับจำนวนนักท่องเที่ยวที่เพิ่มมากขึ้น และการเข้าถึงแหล่งท่องเที่ยวต่างๆ ของกลุ่มจังหวัด มีความจำเป็นในลำดับต้นๆ เนื่องจาก แหล่งท่องเที่ยวบางแห่งอยู่ห่างไกลกัน ขาดการทำนุบำรุงดูแลรักษา แหล่งท่องเที่ยวเสื่อมโทรม การเดินทางเพื่อเข้าถึงแหล่งท่องเที่ยวยังไม่สะดวก

วัตถุประสงค์โครงการ(ไม่เกิน ๒ บรรทัด)

๑. เพื่อสร้างสิ่งอำนวยความสะดวกในการเข้าถึงแหล่งท่องเที่ยวได้อย่างสะดวกและรวดเร็ว
๒. เพื่อสร้างรายได้แก่ประชาชนในท้องถิ่นในกลุ่มจังหวัด
๓. เพื่อพัฒนาเศรษฐกิจของท้องถิ่นในกลุ่มจังหวัด

เป้าหมายและตัวชี้วัดโครงการ(ไม่เกิน ๒ บรรทัด)

๑. ถนนที่ได้ก่อสร้าง จำนวน ๒.๐๐๐ กิโลเมตร

พื้นที่ดำเนินการ (ระบุอำเภอ/จังหวัด) ตำบลไพรขลา อำเภอชุมพลบุรี จังหวัดสุรินทร์

งบประมาณ (บาท) ๑๙,๙๙๒,๐๐๐ (สิบเก้าล้านเก้าแสนเก้าหมื่นสองพันบาทถ้วน)

กลุ่มเป้าหมายของโครงการ(ระบุผู้ได้รับผลประโยชน์) ประชาชนในเขตพื้นที่จังหวัดใกล้เคียง และผู้ใช้เส้นทาง

หน่วยงานรับผิดชอบ แขวงทางหลวงชนบทสุรินทร์

หน่วยงานร่วม (ถ้ามี)

ส่วนที่ ๒ ผลการปฏิบัติงานและผลการใช้จ่ายงบประมาณ :

๒.๑ การปฏิบัติงาน

กิจกรรม	แผนการปฏิบัติงาน	ผลการปฏิบัติงาน (ทำจริง)
ก่อสร้างถนนลาดยางแอสฟัลติกคอนกรีตสาย สร.๔๐๐๑ แยกทางหลวงหมายเลข ๒๐๘๑ - บ้านไพรขลา ตำบลไพรขลา อำเภอชุมพลบุรี จังหวัดสุรินทร์ ผิวจราจรกว้าง ๘.๐๐ เมตร ไหล่ทางกว้างข้างละ ๐.๐๐ - ๒.๐๐ เมตร ความหนา ๐.๐๔ เมตร ระยะทาง ๒.๐๐๐ กิโลเมตร งบประมาณ ๑๙,๙๙๒,๐๐๐ บาท	เริ่มต้นสัญญา ๑๓ ก.พ. ๒๕๖๖ สิ้นสุดสัญญา ๑๓ มิ.ย. ๒๕๖๖	ส่งงานวันที่ ๘ มิ.ย. ๒๕๖๖

๒.๒ การใช้จ่ายงบประมาณ

หน่วย : ล้านบาท ทศนิยม ๔ ตำแหน่ง

งบประมาณ	ตามพรบ.	ได้อนุมัติ	ก่อนนี้ผูกพัน	เบิกจ่าย	ร้อยละ	เหลือจ่าย
งบดำเนินงาน						
งบลงทุน	๑๙,๙๙๒๐	๑๙,๙๙๒๐	-	๑๙,๙๙๒๐	๑๐๐	-
งบรายจ่ายอื่น						
รวมทั้งสิ้น	๑๙,๙๙๒๐	๑๙,๙๙๒๐	-	๑๙,๙๙๒๐	๑๐๐	-

๒.๓ สรุปผลการดำเนินงาน

ล่าช้ากว่าแผน ตามแผน เร็วกว่าแผน

๒.๔ การโอนเปลี่ยนแปลง/แก้ไข

ไม่มีการเปลี่ยนแปลงโอนหมวดรายจ่าย

มีการเปลี่ยนแปลงโอนหมวดรายจ่าย

จากหมวด..... เป็นหมวด..... จำนวนเงิน.....บาท

โอนเปลี่ยนแปลงพื้นที่ดำเนินการ

ส่วนที่ ๓ ข้อมูลการประเมินผลสัมฤทธิ์ของโครงการ:

๓.๑ วัตถุประสงค์

บรรลุตามวัตถุประสงค์ของโครงการ

ไม่บรรลุตามวัตถุประสงค์ของโครงการ เพราะ.....

๓.๒ ตัวชี้วัดความสำเร็จตามวัตถุประสงค์

วัตถุประสงค์	ตัวชี้วัด	เป้าหมาย	ผลที่ได้รับ	ผลงานตามกิจกรรม		
				สูง	ตามแผน	ต่ำ
ก่อสร้างถนนลาดยางแอสฟัลติกคอนกรีต	ถนนที่ได้ก่อสร้าง ๒.๐๐๐ กิโลเมตร	ประชาชนในเขตพื้นที่จังหวัดใกล้เคียง และผู้ใช้เส้นทาง	รายได้จากการท่องเที่ยวเพิ่มขึ้น และจำนวนนักท่องเที่ยวและผู้มาเยือนเพิ่มขึ้น		✓	

๓.๓ ผลผลิต(Outputs)

กิจกรรม	ชื่อผลผลิต	เป้าหมาย	ผลงานตามกิจกรรม		
			สูง	ตามแผน	ต่ำ
พัฒนาโครงสร้างพื้นฐานและสิ่งอำนวยความสะดวกด้านการท่องเที่ยว	ก่อสร้างถนนลาดยางแอสฟัลติกคอนกรีต	ประชาชนในเขตพื้นที่จังหวัดใกล้เคียง และผู้ใช้เส้นทาง		✓	

๓.๔ ความพึงพอใจของผู้รับบริการ(คิดเป็นร้อยละ)..... (ถ้ามี)

๓.๕ ปัญหา/อุปสรรคในการดำเนินงานโครงการ (ถ้าตอบ “มี” กรุณากรอกรายละเอียด)

ไม่มี

มี(โปรดทำเครื่องหมาย ✓ ในช่องข้อความดังนี้)

ปัญหาการขออนุญาตใช้พื้นที่ล่าช้า

มีการโอนเปลี่ยนแปลง

ปัญหาจากกระบวนการจัดซื้อจัดจ้าง (ระบุ)

อื่นๆ (ระบุ)

๓.๖ แนวทางแก้ไข (ถ้ามี)

.....

.....

.....

๓.๗ ข้อเสนอแนะ :

จุดแข็งของโครงการ

จุดอ่อนของโครงการและแนวทางการพัฒนา

.....

(ลงชื่อ)ผู้รายงาน
(.....)

(ลงชื่อ)ผู้รับรองข้อมูล
(.....)

ระดับหัวหน้าส่วนราชการ

ส่วนที่ ๔. ภาพประกอบการดำเนินงานโครงการ / กิจกรรม

(หมายเหตุ ไม่เกิน ๑๕ รูป พร้อมแนบไฟล์ JPEG Image ด้วย)

ก่อนดำเนินการ



ระหว่างดำเนินการ



หลังดำเนินการ



**แบบประเมินผลการดำเนินโครงการตามแผนปฏิบัติราชการประจำปีของกลุ่มจังหวัดภาค
ตะวันออกเฉียงเหนือตอนล่าง ๑ ประจำปีงบประมาณ พ.ศ. ๒๕๖๖ ด้วยตนเอง
จังหวัดสุรินทร์**

ส่วนที่ ๑ ข้อมูลทั่วไป

ชื่อโครงการ(ระบุชื่อโครงการ) พัฒนาโครงสร้างพื้นฐาน และสิ่งอำนวยความสะดวกด้านการท่องเที่ยว

ชื่อกิจกรรมหลัก(ระบุชื่อกิจกรรมหลัก) พัฒนาโครงสร้างพื้นฐาน และสิ่งอำนวยความสะดวกด้านการท่องเที่ยว

ชื่อกิจกรรมย่อย/รายการ(ระบุชื่อกิจกรรมย่อย/รายการ) ก่อสร้างถนนลาดยางแอสฟัลติกคอนกรีต สาย สร.
๔๐๐๔ แยกทางหลวงหมายเลข ๒๓๒๘ – บ้านนาสนวน ตำบลจรรัส อำเภอบัวเขต จังหวัดสุรินทร์ ผิวจราจร
กว้าง ๗.๐๐ เมตร ไหล่ทางกว้างข้างละ ๐.๐๐ - ๒.๕๐ เมตร ระยะทาง ๑.๑๒๕ กิโลเมตร

สาระสำคัญของโครงการ/กิจกรรม(โดยย่อ)กลุ่มจังหวัดนครชัยบุรีรินทร์ เป็นกลุ่มจังหวัดพื้นที่ที่มีทรัพยากร
ทางการท่องเที่ยวที่หลากหลาย ทั้งแหล่งท่องเที่ยวอารยธรรมขอม แหล่งท่องเที่ยวทางธรรมชาติ แหล่ง
ท่องเที่ยวทางวัฒนธรรม/ประเพณี แหล่งท่องเที่ยวเชิงกีฬา ซึ่งมีความโดดเด่น แตกต่างและมีศักยภาพในการ
ดึงดูดนักท่องเที่ยว ปัจจุบันพบปัญหามีจำนวนนักท่องเที่ยวเดินทางเข้ามาท่องเที่ยวมีจำนวนเพิ่มมากขึ้น แหล่ง
ท่องเที่ยว โครงสร้างพื้นฐานและสิ่งอำนวยความสะดวกต่างๆ ยังไม่เพียงพอกับจำนวนนักท่องเที่ยวที่จะเพิ่ม
มากขึ้นตามลำดับ จึงมีความจำเป็นที่จะต้องปรับปรุงศักยภาพของแหล่งท่องเที่ยวในพื้นที่ โครงสร้างพื้นฐาน
และสิ่งอำนวยความสะดวกต่างๆ เพื่อรองรับจำนวนนักท่องเที่ยว

เหตุผลความจำเป็น(ไม่เกิน ๒ บรรทัด)การสร้างแหล่งท่องเที่ยวใหม่ๆ หรือการพัฒนาศักยภาพของแหล่ง
ท่องเที่ยว เพื่อรองรับกับจำนวนนักท่องเที่ยวที่เพิ่มมากขึ้น และการเข้าถึงแหล่งท่องเที่ยวต่างๆ ของกลุ่ม
จังหวัด มีความจำเป็นในลำดับต้นๆ เนื่องจาก แหล่งท่องเที่ยวบางแห่งอยู่ห่างไกลกัน ขาดการขนานนำรถดูแล
รักษา แหล่งท่องเที่ยวเสื่อมโทรม การเดินทางเพื่อเข้าถึงแหล่งท่องเที่ยวยังไม่สะดวก

วัตถุประสงค์โครงการ(ไม่เกิน ๒ บรรทัด)

๑. เพื่อสร้างสิ่งอำนวยความสะดวกในการเข้าถึงแหล่งท่องเที่ยวได้อย่างสะดวกและรวดเร็ว
๒. เพื่อสร้างรายได้ แก่ประชาชนในท้องถิ่นในกลุ่มจังหวัด
๓. เพื่อพัฒนาเศรษฐกิจของท้องถิ่นในกลุ่มจังหวัด

เป้าหมายและตัวชี้วัดโครงการ (ไม่เกิน ๒ บรรทัด)

๑. ถนนที่ได้ก่อสร้าง จำนวน ๑.๑๒๕ กิโลเมตร

พื้นที่ดำเนินการ (ระบุอำเภอ/จังหวัด) ตำบลจรัส อำเภอบัวเขต จังหวัดสุรินทร์

งบประมาณ (บาท) ๑๑,๔๖๒,๓๐๐ บาท (สิบเอ็ดล้านบาทสี่แสนหกหมื่นสองพันสามร้อยบาทถ้วน)

กลุ่มเป้าหมายของโครงการ (ระบุผู้ได้รับผลประโยชน์) ประชาชนในเขตพื้นที่จังหวัดใกล้เคียง และผู้ใช้เส้นทาง

หน่วยงานรับผิดชอบ แขวงทางหลวงชนบทสุรินทร์

หน่วยงานร่วม (ถ้ามี)

ส่วนที่ ๒ ผลการปฏิบัติงานและผลการใช้จ่ายงบประมาณ :

๒.๑ การปฏิบัติงาน

กิจกรรม	แผนการปฏิบัติงาน	ผลการปฏิบัติงาน (ทำจริง)
ก่อสร้างถนนลาดยางแอสฟัลติกคอนกรีต ถนนสาย สร.๔๐๐๔ แยกทางหลวงหมายเลข ๒๓๒๘ - บ้านนาสนวน ตำบลจรัส อำเภอบัวเขต จังหวัดสุรินทร์ ผิวจราจรกว้าง ๗.๐๐ เมตร ไหล่ทางกว้างข้างละ ๐.๐๐ - ๒.๕๐ เมตร ระยะทาง ๑.๑๒๕ กิโลเมตร งบประมาณ ๑๑,๔๖๒,๓๐๐ บาท	เริ่มต้นสัญญา ๖ ต.ค. ๒๕๖๖ สิ้นสุดสัญญา ๓ มี.ค. ๒๕๖๗	ส่งมอบงาน วันที่ ๑๒ ธ.ค. ๒๕๖๖

๒.๒ การใช้จ่ายงบประมาณ

หน่วย : ล้านบาท ทศนิยม ๔ ตำแหน่ง

งบประมาณ	ตามพรบ.	ได้อนุมัติ	ก่อนนี้ผูกพัน	เบิกจ่าย	ร้อยละ	เหลือจ่าย
งบดำเนินงาน						
งบลงทุน	๑๑.๔๖๒๓	๑๑.๔๖๒๓	-	๑๑.๔๖๒๓	๑๐๐	-
งบรายจ่ายอื่น						
รวมทั้งสิ้น	๑๑.๔๖๒๓	๑๑.๔๖๒๓	-	๑๑.๔๖๒๓	๑๐๐	-

๒.๓ สรุปผลการดำเนินงาน

- ล่าช้ากว่าแผน ตามแผน เร็วกว่าแผน

๒.๔ การโอนเปลี่ยนแปลง/แก้ไข

- ไม่มีการเปลี่ยนแปลงโอนหมวดรายจ่าย
 มีการเปลี่ยนแปลงโอนหมวดรายจ่าย
 จากหมวด..... เป็นหมวด..... จำนวนเงิน.....บาท
 โอนเปลี่ยนแปลงพื้นที่ดำเนินการ

ส่วนที่ ๓ ข้อมูลการประเมินผลสัมฤทธิ์ของโครงการ:

๓.๑ วัตถุประสงค์

- บรรลุตามวัตถุประสงค์ของโครงการ
 ไม่บรรลุตามวัตถุประสงค์ของโครงการ เพราะ.....

๓.๒ ตัวชี้วัดความสำเร็จตามวัตถุประสงค์

วัตถุประสงค์	ตัวชี้วัด	เป้าหมาย	ผลที่ได้รับ	ผลงานตามกิจกรรม		
				สูง	ตามแผน	ต่ำ
ก่อสร้างถนนลาดยางแอสฟัลติกคอนกรีต	ถนนที่ได้ก่อสร้าง ๑.๑๒๕ กิโลเมตร	ประชาชนในเขตพื้นที่จังหวัดใกล้เคียง และผู้ใช้เส้นทาง	รายได้จากการท่องเที่ยวเพิ่มขึ้นและจำนวนนักท่องเที่ยวและผู้มาเยือนเพิ่มขึ้น		✓	

๓.๓ ผลผลิต(Outputs)

กิจกรรม	ชื่อผลผลิต	เป้าหมาย	ผลงานตามกิจกรรม		
			สูง	ตามแผน	ต่ำ
พัฒนาโครงสร้างพื้นฐานและสิ่งอำนวยความสะดวกด้านการท่องเที่ยว	ก่อสร้างถนนลาดยางแอสฟัลติกคอนกรีต	ประชาชนในเขตพื้นที่จังหวัดใกล้เคียง และผู้ใช้เส้นทาง		✓	

๓.๔ ความพึงพอใจของผู้รับบริการ(คิดเป็นร้อยละ)..... (ถ้ามี)

๓.๕ ปัญหา/อุปสรรคในการดำเนินงานโครงการ (ถ้าตอบ “มี” กรุณากรอกรายละเอียด)

ไม่มี

มี(โปรดทำเครื่องหมาย ✓ ในช่องข้อความดังนี้)

ปัญหาการขออนุญาตใช้พื้นที่ล่าช้า

มีการโอนเปลี่ยนแปลง

ปัญหาจากกระบวนการจัดซื้อจัดจ้าง (ระบุ)

อื่นๆ (ระบุ)

๓.๖ แนวทางแก้ไข (ถ้ามี)

.....

๓.๗ ข้อเสนอแนะ :

จุดแข็งของโครงการ

จุดอ่อนของโครงการและแนวทางการพัฒนา

.....

(ลงชื่อ)ผู้รายงาน
 (.....)

(ลงชื่อ)ผู้รับรองข้อมูล
 (.....)

ระดับหัวหน้าส่วนราชการ

ส่วนที่ ๔. ภาพประกอบการดำเนินงานโครงการ / กิจกรรม

(หมายเหตุ ไม่เกิน ๑๕ รูป พร้อมแนบไฟล์ JPEG Image ด้วย)

ก่อนดำเนินการ



ระหว่างดำเนินการ



หลังดำเนินการ





นครชัยบุรีนคร



กลุ่มงานบริหารยุทธศาสตร์กลุ่มจังหวัดภาคตะวันออกเฉียงเหนือตอนล่าง 1
เว็บไซต์ : <http://www.osmnortheast-s1.moi.go.th/> โทร 044-243090
ที่อยู่ : ศาลากลางจังหวัดนครราชสีมา ชั้น 3 ถนนมหาไถย ตำบลในเมือง อำเภอเมืองนครราชสีมา
จังหวัดนครราชสีมา 30000