



นครราชสีมา



ชัยภูมิ



บุรีรัมย์



สุรินทร์

แผนปฏิบัติการประจำปี

กลุ่มจังหวัดภาคตะวันออกเฉียงเหนือตอนล่าง 1
ประจำปีงบประมาณ พ.ศ.2563



กลุ่มงานบริหารยุทธศาสตร์กลุ่มจังหวัดภาคตะวันออกเฉียงเหนือตอนล่าง 1
โทรศัพท์/โทรสาร 0-4424-3090 มท.36601

www.osmnortheast-sl.moi.go.th



ธันวาคม 5261

คำนำ

แผนปฏิบัติการประจำปีของกลุ่มจังหวัดภาคตะวันออกเฉียงเหนือตอนล่าง 1 (นครราชสีมา ชัยภูมิ บุรีรัมย์ สุรินทร์) ประจำปีงบประมาณ พ.ศ. 2563 ได้จัดทำขึ้นบนพื้นฐานการมีส่วนร่วมของทุกภาคส่วน ทั้งภาครัฐการ องค์กรปกครองส่วนท้องถิ่น องค์กรภาคเอกชน และภาคประชาสังคม ซึ่งได้ประชุม และจัดทำรายละเอียดข้อมูลพื้นฐาน จนได้โครงการบรรจุไว้ในแผนปฏิบัติการ ฯ ทั้งสิ้น 3 โครงการที่สอดคล้องกับแผนพัฒนาของกลุ่มจังหวัดภาคตะวันออกเฉียงเหนือตอนล่าง 1 ระยะ 5 ปี พ.ศ. 2561 – 2565 ซึ่งคณะกรรมการบริหารงานกลุ่มจังหวัดแบบบูรณาการ (ก.บ.ก.) ภาคตะวันออกเฉียงเหนือตอนล่าง 1 ได้ให้ความเห็นชอบแล้วในการประชุมครั้งที่ 8/2561 เมื่อวันที่ 21 ธันวาคม 2561

คณะกรรมการบริหารงานกลุ่มจังหวัดแบบบูรณาการ ฯ หวังเป็นอย่างยิ่งว่าแผนปฏิบัติการประจำปีกลุ่มจังหวัดภาคตะวันออกเฉียงเหนือตอนล่าง 1 ประจำปีงบประมาณ พ.ศ. 2563 ฉบับนี้ จะเป็นประโยชน์ในการบูรณาการแผนงาน/โครงการ และการจัดสรรงบประมาณในแผนปฏิบัติการประจำปีทั้งส่วนราชการ องค์กรปกครองส่วนท้องถิ่น และรัฐวิสาหกิจที่เกี่ยวข้องต่อไป

คณะกรรมการบริหารงานกลุ่มจังหวัดแบบบูรณาการ
กลุ่มจังหวัดภาคตะวันออกเฉียงเหนือตอนล่าง 1

สารบัญ

หน้า

คำนำ

งบทนำโครงการ/กิจกรรมตามแผนปฏิบัติราชการประจำปี กลุ่มจังหวัดภาคตะวันออกเฉียงเหนือตอนล่าง 1	2
ส่วนที่ 1 (แบบ กจ. 2) งบประมาณเพื่อขับเคลื่อนแผนพัฒนากลุ่มจังหวัดที่เป็นการเพิ่มศักยภาพที่เป็นความต้องการรายพื้นที่หรือแก้ไขปัญหาที่เป็นประเด็นร่วมของกลุ่มจังหวัด	4
ส่วนที่ 2 (แบบ กจ. 2) งบประมาณเพื่อขับเคลื่อนแผนพัฒนากลุ่มจังหวัดที่เป็นการพัฒนาในลักษณะ Cluster หรือตอบสนองนโยบายสำคัญของรัฐบาลเชิงพื้นที่ระดับกลุ่มจังหวัด	13
ข้อมูลพื้นฐานโครงการและแบบฟอร์มรายละเอียดจำแนกตามงบประมาณ (1 ชุด 1 กิจกรรมหลัก)	21
1. โครงการที่พัฒนานวัตกรรมเกษตรและอาหารปลอดภัยกลุ่มนครชัยบุรีรินทร์	22
กิจกรรมหลักที่ 1.1 พัฒนาและบริหารจัดการน้ำเพื่อการเกษตรอย่างยั่งยืนในเขตนครชัยบุรีรินทร์	24
กิจกรรมหลักที่ 1.2 การเรียนรู้เกษตรกรรมยั่งยืนตามศาสตร์พระราชาในกลุ่มจังหวัดนครชัยบุรีรินทร์ตลอดห่วงโซ่คุณค่า	34
กิจกรรมหลักที่ 1.3 การพัฒนาศักยภาพการบริหารและการจัดการสหกรณ์เกษตรประชารัฐนครชัยบุรีรินทร์	54
กิจกรรมหลักที่ 1.4 ห่วงโซ่คุณค่าใหม่ของการพัฒนาเพื่อความหอมข้าวหอมมะลิกลุ่มจังหวัดนครชัยบุรีรินทร์	65
กิจกรรมหลักที่ 1.5 พัฒนาเกษตรกรผู้เลี้ยงโคเนื้อสู่มาตรฐาน GFM	76
กิจกรรมหลักที่ 1.6 เพิ่มประสิทธิภาพการใช้พืชอาหารสัตว์	88
กิจกรรมหลักที่ 1.7 ขยายฐานการผลิตและเพิ่มประสิทธิภาพการผลิตแพะเนื้อ	100
กิจกรรมหลักที่ 1.8 พัฒนาโรงฆ่าสัตว์	109
กิจกรรมหลักที่ 1.9 พัฒนาศักยภาพการแปรรูปผลิตภัณฑ์	116
กิจกรรมหลักที่ 1.10 มหกรรมปศุสัตว์นครชัยบุรีรินทร์	124
กิจกรรมหลักที่ 1.11 ส่งเสริมการตลาดสินค้าปศุสัตว์	131
กิจกรรมหลักที่ 1.12 พัฒนาเครือข่ายเกษตรกรผู้เลี้ยงโคคุณภาพกลางน้ำ กลุ่มนครชัยบุรีรินทร์	138
กิจกรรมหลักที่ 1.13 ส่งเสริมการปลูกพืชอาหารสัตว์ลดปัญหาสิ่งแวดล้อม (น้ำเสีย)	151
2. โครงการยกระดับขีดความสามารถการท่องเที่ยว และผลิตภัณฑ์ใหม่มนครชัยบุรีรินทร์	162
กิจกรรมหลักที่ 2.1 การพัฒนาโครงสร้างพื้นฐานและสิ่งอำนวยความสะดวกด้านการท่องเที่ยว	164
กิจกรรมหลักที่ 2.2 การพัฒนาศักยภาพบุคลากรด้านการท่องเที่ยว	183
กิจกรรมหลักที่ 2.3 การพัฒนาท่องเที่ยวชุมชน	202
กิจกรรมหลักที่ 2.4 การพัฒนาการตลาดและประชาสัมพันธ์การท่องเที่ยวมนครชัยบุรีรินทร์	221
กิจกรรมหลักที่ 2.5 การส่งเสริมการปลูกหม่อนเลี้ยงไหม	234

กิจกรรมหลักที่ 2.6 นวัตกรรมการผลิตผ้าไหมครบวงจร	248
กิจกรรมหลักที่ 2.7 เพิ่มศักยภาพด้านการตลาดผลิตภัณฑ์ไหมกลุ่มนครชัยบุรีรินทร์	267
3. โครงการยกระดับการพัฒนาคุณภาพชีวิตของเด็กปฐมวัยและผู้สูงอายุกลุ่มจังหวัดนครชัยบุรีรินทร์	277
กิจกรรมหลักที่ 3.1 การพัฒนาศักยภาพเด็กปฐมวัยด้วยนวัตกรรมการเรียนรู้ตามหลักการพัฒนาสมอง (Brain Based Learning : BBL)	279
กิจกรรมหลักที่ 3.2 การส่งเสริมสนับสนุนการดูแลผู้สูงอายุในชุมชน	290
กิจกรรมหลักที่ 3.3 คลังปัญญาผู้เชี่ยวชาญสูงอายุนครชัยบุรีรินทร์สู่การเรียนรู้ตลอดชีวิต	297
กิจกรรมหลักที่ 3.4 สร้างความปลอดภัยในชีวิตและทรัพย์สินของผู้สูงอายุอย่างยั่งยืน	306
กิจกรรมหลักที่ 3.5 การศูนย์พัฒนาถ่ายทอดนวัตกรรมการรักษาและป้องกันโรคผู้สูงอายุทางด้านชีวกลศาสตร์	314
กิจกรรมหลักที่ 3.6 การผลิตภัณฑ์เครื่องเฝ้าระวังการเกิดแผลกดทับด้วยตัวตรวจจับแรงกด	322
กิจกรรมหลักที่ 3.7 พื้น양ผลิตกระแสไฟฟ้าเพื่อตรวจวัดการเดินและการทรงตัวของผู้สูงอายุในเขต จังหวัดนครชัยบุรีรินทร์	334
ค่าใช้จ่ายในการบริหารงานกลุ่มจังหวัดแบบบูรณาการ	343



งบหน้าโครงการ/กิจกรรมตามแผนปฏิบัติการประจำปีของกลุ่มจังหวัดภาคตะวันออกเฉียงเหนือตอนล่าง 1
ประจำปีงบประมาณ พ.ศ.2563

ที่สอดคล้องกับแผนพัฒนาภูมิภาคตะวันออกเฉียงเหนือตอนล่าง 1 ระยะ 5 ปี (พ.ศ.2561 - 2565)
ซึ่ง ก.บ.ภาคตะวันออกเฉียงเหนือตอนล่างได้มีมติเห็นชอบแล้วในคราวประชุมครั้งที่ 2561 เมื่อวันที่ 21 ธันวาคม 2561

ที่	ชื่อโครงการ	งบประมาณ (บาท)
รวมทั้งหมด 3 โครงการ		1,165,574,500
ประเด็นการพัฒนาที่ 1 การพัฒนาขีดความสามารถในการแข่งขันเกษตร อุตสาหกรรมครบวงจร		495,028,800
1	พัฒนานวัตกรรมเกษตรและอาหารปลอดภัยกลุ่มนครชัยบุรีรินทร์	495,028,800
	กิจกรรมหลักที่ 1.1 พัฒนาและบริหารจัดการน้ำเพื่อการเกษตรอย่างยั่งยืน ในเขตนครชัยบุรีรินทร์	360,500,000
	กิจกรรมหลักที่ 1.2 การเรียนรู้เกษตรกรรมยั่งยืนตามศาสตร์พระราชา กลุ่มจังหวัดนครชัยบุรีรินทร์ตลอดห่วงโซ่คุณค่า	28,928,800
	กิจกรรมหลักที่ 1.3 การพัฒนาศักยภาพการบริหารและการจัดการ สหกรณ์เกษตรประชารัฐนครชัยบุรีรินทร์	11,800,000
	กิจกรรมหลักที่ 1.4 ห่วงโซ่คุณค่าใหม่ของการพัฒนาเพื่อคงความหอม ข้าวหอมมะลิกลุ่มจังหวัดนครชัยบุรีรินทร์	6,500,000
	กิจกรรมหลักที่ 1.5 พัฒนาเกษตรกรผู้เลี้ยงโคเนื้อสู่มาตรฐาน GFM	15,224,000
	กิจกรรมหลักที่ 1.6 เพิ่มประสิทธิภาพการใช้พืชอาหารสัตว์	10,140,000
	กิจกรรมหลักที่ 1.7 ขยายฐานการผลิตและเพิ่มประสิทธิภาพการผลิต แพะเนื้อ	10,000,000
	กิจกรรมหลักที่ 1.8 พัฒนาโรงฆ่าสัตว์	3,600,000
	กิจกรรมหลักที่ 1.9 พัฒนาศักยภาพการ แปรรูปผลิตภัณฑ์	1,336,000
	กิจกรรมหลักที่ 1.10 มหกรรมปศุสัตว์ นครชัยบุรีรินทร์	3,000,000
	กิจกรรมหลักที่ 1.11 ส่งเสริมการตลาดสินค้าปศุสัตว์	4,000,000
	กิจกรรมหลักที่ 1.12 พัฒนาเครือข่ายเกษตรกรผู้เลี้ยงโคคุณภาพกลางน้ำ กลุ่มนครชัยบุรีรินทร์	20,000,000
	กิจกรรมหลักที่ 1.13 ส่งเสริมการปลูกพืชอาหารสัตว์ลดปัญหา สิ่งแวดล้อม	20,000,000

ที่	ชื่อโครงการ	งบประมาณ
ประเด็นยุทธศาสตร์ที่ 2 การพัฒนาอุตสาหกรรมการท่องเที่ยว และผลิตภัณฑ์ใหม่		636,846,700
2	โครงการยกระดับขีดความสามารถการท่องเที่ยว และผลิตภัณฑ์ใหม่ นครชัยบุรีรินทร์	636,846,700
	กิจกรรมหลักที่ 2.1 การพัฒนาโครงสร้างพื้นฐานและสิ่งอำนวยความสะดวกด้านการท่องเที่ยว	487,312,000
	กิจกรรมหลักที่ 2.2 การพัฒนาศักยภาพบุคลากรด้านการท่องเที่ยว	27,650,000
	กิจกรรมหลักที่ 2.3 การพัฒนาท่องเที่ยวชุมชน	9,000,000
	กิจกรรมหลักที่ 2.4 การพัฒนาการตลาดและประชาสัมพันธ์การท่องเที่ยว นครชัยบุรีรินทร์	78,000,000
	กิจกรรมหลักที่ 2.5 การส่งเสริมการปลูกหม่อนเลี้ยงไหม	1,648,600
	กิจกรรมหลักที่ 2.6 นวัตกรรมการผลิตผ้าไหมครบวงจร	23,336,100
	กิจกรรมหลักที่ 2.7 เพิ่มศักยภาพด้านการตลาดผลิตภัณฑ์ใหม่กลุ่มนครชัยบุรีรินทร์	9,900,000
ประเด็นยุทธศาสตร์ที่ 3 ยกระดับการพัฒนาคุณภาพชีวิต		28,699,000
3	โครงการยกระดับการพัฒนาคุณภาพชีวิตของเด็กปฐมวัยและผู้สูงอายุ กลุ่มจังหวัดนครชัยบุรีรินทร์	28,699,000
	กิจกรรมหลักที่ 3.1 การพัฒนาศักยภาพเด็กปฐมวัยด้วยนวัตกรรมการเรียนรู้ตามหลักการพัฒนาสมอง (Brain Based Learning : BBL)	7,000,000
	กิจกรรมหลักที่ 3.2 การส่งเสริมสนับสนุนการดูแลผู้สูงอายุในชุมชน	3,249,000
	กิจกรรมหลักที่ 3.3 คลังปัญญาผู้เชี่ยวชาญสูงอายุ นครชัยบุรีรินทร์สู่การเรียนรู้ตลอดชีวิต	5,000,000
	กิจกรรมหลักที่ 3.4 สร้างความปลอดภัยในชีวิตและทรัพย์สินของผู้สูงอายุอย่างยั่งยืน	5,000,000
	กิจกรรมหลักที่ 3.5 ศูนย์พัฒนาถ่ายทอดนวัตกรรมการรักษาและป้องกันโรคผู้สูงอายุทางด้านชีวกลศาสตร์การแพทย์	1,500,000
	กิจกรรมหลักที่ 3.6 ผลิตภัณฑ์เครื่องเฝ้าระวังการเกิดแผลกดทับด้วยตัวตรวจจับแรงกด	2,950,000
	กิจกรรมหลักที่ 3.7 พินยางผลิตกระแสไฟฟ้าเพื่อตรวจวัดการเดินและการทรงตัวของผู้สูงอายุในเขตจังหวัดนครชัยบุรีรินทร์	4,000,000
ค่าใช้จ่ายในการบริหารงานกลุ่มจังหวัดแบบบูรณาการ		5,000,000
รวมงบประมาณทั้งสิ้น 3 โครงการ 27 กิจกรรมหลัก		1,165,574,500

ส่วนที่ 1

แบบฟอร์มการจัดทำแผนปฏิบัติการ
กลุ่มจังหวัดภาคตะวันออกเฉียงเหนือตอนล่าง 1

(แบบ กจ. 2)

ประจำปีงบประมาณ พ.ศ.2563

(นครราชสีมา ชัยภูมิ บุรีรัมย์ สุรินทร์)

แบบฟอร์มการจัดทำแผนปฏิบัติการประจำปีงบประมาณ พ.ศ. 2563

กลุ่มจังหวัดภาคตะวันออกเฉียงเหนือตอนล่าง 1

เป้าหมายการพัฒนา : ศูนย์กลางของเกษตรอุตสาหกรรม ผลิตภัณฑ์ใหม่ ท่องเที่ยวอารยธรรมขอม และสังคมเป็นสุข

สรุปโครงการตามแผนปฏิบัติการประจำปี พ.ศ. 2562 ของกลุ่มจังหวัดภาคตะวันออกเฉียงเหนือ

ประเด็นยุทธศาสตร์	แหล่งงบประมาณ								รวมทั้งสิ้น	
	จังหวัด/กลุ่มจังหวัด		กระทรวง กรม		อปท.		เอกชน			
	โครงการ (จำนวน)	งบประมาณ (บาท)	โครงการ (จำนวน)	งบประมาณ(บาท)	โครงการ (จำนวน)	งบประมาณ(บาท)	โครงการ (จำนวน)	งบประมาณ(บาท)	โครงการ(จำนวน)	งบประมาณ(บาท)
ประเด็นการพัฒนาที่ 1	1 โครงการ (13 กิจกรรมหลัก)	495,028,800	2 โครงการ	170,000,000	-	-	-	-	3 โครงการ (13 กิจกรรมหลัก)	665,028,800
ประเด็นการพัฒนาที่ 2	1 โครงการ (7 กิจกรรมหลัก)	636,846,700	2 โครงการ	97,000,000	-	-	-	-	3 โครงการ (7 กิจกรรมหลัก)	733,846,700
ประเด็นการพัฒนาที่ 3	1 โครงการ (7 กิจกรรมหลัก)	28,699,000			-	-	-	-	1 โครงการ (7 กิจกรรมหลัก)	28,699,000
-ค่าใช้จ่ายในการบริหารงานกลุ่มจังหวัดแบบบูรณาการ										5,000,000
รวมทั้งสิ้น										1,432,574,500

โครงการตามแผนปฏิบัติการประจำปี พ.ศ. 25623 ของกลุ่มจังหวัด
 ส่วนที่ ๑ งบประมาณเพื่อขับเคลื่อนแผนพัฒนากลุ่มจังหวัดที่เป็นการเพิ่มศักยภาพที่เป็นความต้องการรายพื้นที่
 หรือแก้ไขปัญหาที่เป็นประเด็นร่วมของกลุ่มจังหวัด

ประเด็นการพัฒนา (2)/โครงการตามแผนพัฒนาจังหวัด/กลุ่มจังหวัด (3)	ลำดับความสำคัญของโครงการ (8)	ยุทธศาสตร์ชาติ (๙)	แผนงาน (10)	กิจกรรมย่อย (11)	ตัวชี้วัดโครงการ (12)	หน่วยดำเนินการ (13)	งบประมาณ (บาท) (14)
รวมงบประมาณส่วนที่ 1 ทั้งสิ้น							525,311,000
ประเด็นการพัฒนาที่ 1 การพัฒนาขีดความสามารถในการแข่งขันเกษตรอุตสาหกรรมบวจจร							
1.โครงการของจังหวัด/กลุ่มจังหวัด							
1.1 โครงการพัฒนานวัตกรรมเกษตรและอาหารปลอดภัยกลุ่มนครชัยบุรีรินทร์	1				1. GPP ภาคเกษตรเพิ่มขึ้นร้อยละ 4 2. จำนวนฟาร์มมาตรฐานที่เพิ่มขึ้น		3,600,000
1.1.1 กิจกรรมหลักพัฒนาโรงฆ่าสัตว์		ด้านการสร้าง	พัฒนาการเลี้ยงสัตว์ให้มีคุณภาพและมาตรฐาน รองรับตลาดระดับสูง			สำนักงานปศุสัตว์จังหวัดสุรินทร์	3,600,000
โครงการของกระทรวง กรม							

ประเด็นการพัฒนา (2)/โครงการ ตามแผนพัฒนาจังหวัด/กลุ่มจังหวัด (3)	ลำดับความ สำคัญของ โครงการ (8)	ยุทธศาสตร์ ชาติ (๙)	แผนงาน (10)	กิจกรรมย่อย (11)	ตัวชี้วัดโครงการ (12)	หน่วยดำเนินการ (13)	งบประมาณ (บาท) (14)
(1) โครงการเพิ่มพื้นที่ ชลประทานสนับสนุนเกษตรแปลง ใหญ่ตามนโยบายของรัฐบาลเขต พื้นที่จังหวัดชัยภูมิ		ด้านการ สร้าง ความสามารถ ในการแข่งขัน		ก่อสร้างระบบกระจายน้ำเพื่อเพิ่มพื้นที่การกัก เก็บน้ำ จำนวน 6 รายการ	1.จังหวัดมีระบบบริหารจัดการอุทกภัยและภัย แล้งอย่างบูรณาการ 2.เพื่อลดความเสียหายอันเกิดอุทกภัยและภัย แล้ง	โครงการ ชลประทานชัยภูมิ และโครงการส่งน้ำ และบำรุงรักษา พรม-เชิญ กรม ชลประทาน กระทรวงเกษตร และสหกรณ์	114,000,000
(2) โครงการเพิ่มพื้นที่ ชลประทานสนับสนุนเกษตรแปลง ใหญ่ตามนโยบายของรัฐบาลเขต พื้นที่จังหวัดชัยภูมิ		ด้านการ สร้าง ความสามารถ ในการแข่งขัน		ก่อสร้างอาคารบังคับน้ำและเพิ่มประสิทธิภาพ พื้นที่กักเก็บน้ำจำนวน 5 กิจกรม	1.จังหวัดมีระบบบริหารจัดการอุทกภัยและภัย แล้งอย่างบูรณาการ 2.เพื่อลดความเสียหายอันเกิดอุทกภัยและภัย แล้ง	โครงการ ชลประทานชัยภูมิ และโครงการส่งน้ำ และบำรุงรักษา พรม-เชิญ กรม ชลประทาน กระทรวงเกษตร และสหกรณ์	56,000,000
ประเด็นการพัฒนาที่ 2 การพัฒนาอุตสาหกรรมการท่องเที่ยว และผลิตภัณฑ์ใหม่							
1.2โครงการยกระดับขีด ความสามารถการท่องเที่ยว และ ผลิตภัณฑ์ใหม่นครชัยบุรินทร์	2				1. จำนวนนักท่องเที่ยวและผู้มาเยือนกลุ่ม จังหวัดฯ เพิ่มมากขึ้น 10 % 2.รายได้จากการท่องเที่ยวของกลุ่มจังหวัดฯ เพิ่มมากขึ้น 10 % 3.มูลค่าการจำหน่ายผลิตภัณฑ์ใหม่จากรายได้ เฉลี่ยย้อนหลัง 3 ปี เพิ่มขึ้น 3 %		496,462,000

ประเด็นการพัฒนา (2)/โครงการ ตามแผนพัฒนาจังหวัด/กลุ่มจังหวัด (3)	ลำดับความ สำคัญของ โครงการ (8)	ยุทธศาสตร์ ชาติ (๙)	แผนงาน (10)	กิจกรรมย่อย (11)	ตัวชี้วัดโครงการ (12)	หน่วยดำเนินการ (13)	งบประมาณ (บาท) (14)
1.2.1 กิจกรรมหลักการพัฒนา โครงสร้างพื้นฐานและสิ่งอำนวยความสะดวกด้าน การท่องเที่ยว		ด้านการ สร้าง ความสามารถ ในการแข่งขัน	ส่งเสริมและ สนับสนุนแหล่ง ท่องเที่ยวของกลุ่ม จังหวัดภาค ตะวันออกเฉียงเหนือ ตอนล่าง 1 ให้ได้รับ ความนิยม	กิจกรรมย่อย 1 พัฒนาเส้นทางเพื่อการท่องเที่ยว กิจกรรมย่อยที่ 2 ติดตั้งระบบป้ายข้อมูลจราจร อัจฉริยะ และระบบตรวจวัดสภาพจราจรและ ตรวจจับอุบัติเหตุในพื้นที่		แขวงทางหลวง ชนบท แขวงทางหลวง	472,812,000
1.2.2 กิจกรรมหลักการพัฒนา ศักยภาพบุคลากรด้านการท่องเที่ยว		ด้านการ สร้าง ความสามารถ ในการแข่งขัน	ส่งเสริมและ สนับสนุนแหล่ง ท่องเที่ยวของกลุ่ม จังหวัดภาค ตะวันออกเฉียงเหนือ ตอนล่าง 1 ให้ได้รับ ความนิยม	กิจกรรมย่อยที่ 1 พัฒนาศักยภาพ ผู้ประกอบการเชื่อมโยงการค้าการลงทุน ชายแดนกลุ่มจังหวัดนครชัยบุรีรัมย์ กิจกรรมย่อยที่ 2 สร้างเครือข่ายอาสาสมัคร ช่วยเหลือนักท่องเที่ยวกลุ่มจังหวัดนครชัย บุรีรัมย์ กิจกรรมย่อยที่ 3 บูรณาการเครือข่ายเพื่อ ช่วยเหลือผู้ประกอบการในสถานที่ท่องเที่ยวและ ภัยคุกคาม		สำนักงานพาณิชย์ จังหวัดสุรินทร์ ตำรวจภูธรจังหวัด นครราชสีมา	9,650,000
1.2.3 กิจกรรมหลักการพัฒนาการ พัฒนาท่องเที่ยวชุมชน		ด้านการ สร้าง ความสามารถ ในการแข่งขัน	ส่งเสริมและ สนับสนุนแหล่ง ท่องเที่ยวของกลุ่ม จังหวัดภาค ตะวันออกเฉียงเหนือ ตอนล่าง 1 ให้ได้รับ ความนิยม	กิจกรรมย่อยต้นแบบการท่องเที่ยววิถีชุมชน เกษตรอินทรีย์นครชัยบุรีรัมย์		มหาวิทยาลัย เทคโนโลยีราชมงคล อีสานสุรินทร์	4,000,000

ประเด็นการพัฒนา (2)/โครงการ ตามแผนพัฒนาจังหวัด/กลุ่มจังหวัด (3)	ลำดับความ สำคัญของ โครงการ (8)	ยุทธศาสตร์ ชาติ (๙)	แผนงาน (10)	กิจกรรมย่อย (11)	ตัวชี้วัดโครงการ (12)	หน่วยดำเนินการ (13)	งบประมาณ (บาท) (14)
<p>1.2.4 กิจกรรมหลักนวัตกรรมการผลิตผ้าไหมครบวงจร</p> <p>โครงการของกระทรวง กรม</p> <p>(1) โครงการศึกษาออกแบบการพัฒนาพื้นที่การค้าชายแดนช่องสายตะกู อำเภอบ้านกรวด จังหวัดบุรีรัมย์</p> <p>(2) โครงการก่อสร้างพิพิธภัณฑสถานแห่งชาติช้างศึกตำบลบรรพฉิมพระเกียรติ นครราชสีมา</p>		<p>ด้านการสร้าง ความสามารถ ในการแข่งขัน</p> <p>ด้านการสร้าง ความสามารถ ในการแข่งขัน</p> <p>ด้านการสร้าง ความสามารถ ในการแข่งขัน</p>	<p>ส่งเสริมและสนับสนุนผลิตภัณฑ์ใหม่ของกลุ่มจังหวัดภาคตะวันออกเฉียงเหนือตอนล่าง 1 ให้เป็นที่ต้องการของตลาดภายในและต่างประเทศ</p>	<p>กิจกรรมย่อยเผยแพร่นวัตกรรมกระบวนการผลิตผลิตภัณฑ์ไหมนครชัยบุรีรัมย์</p> <p>สำรวจ รวบรวมและศึกษาข้อมูลทางกายภาพภาพถ่ายทางอากาศ ข้อมูลระวางแผนที่ที่ดิน การวางผังเมืองเฉพาะของพื้นที่ เศรษฐกิจ สังคม สิ่งแวดล้อม และอุทกวิทยา</p> <p>1. ก่อสร้างพิพิธภัณฑสถานช้างศึกตำบลบรรพฉิมพระเกียรติในพื้นที่ใช้สอยในอาคาร ไม่ต่ำกว่า 3,000 ตร.ม. ในแหล่งพบซากช้างในอำเภอเฉลิมพระเกียรติ โดยวิธีประกวดราคาแบบ e-Auction</p> <p>2. จัดนิทรรศการจำลองสัตว์-พืชพรรณธรรมชาติบรรพกาลและสิ่งแวดล้อม 4 สมัยธรณีวิทยา ในช่วง 16 ล้านปีที่ผ่านมานของอำเภอเฉลิมพระเกียรติ โดยวิธี e-Bidding</p>	<p>1การศึกษาวางแผนหลัก สำหรับการพัฒนาพื้นที่การค้าชายแดน</p> <p>2การออกแบบรายละเอียดขององค์ประกอบโครงการพัฒนาโครงสร้างพื้นฐานต่างๆ</p> <p>1. ก่อสร้างพิพิธภัณฑสถานช้างศึกตำบลบรรพฉิมพระเกียรติ 1 อาคาร</p> <p>2. จัดนิทรรศการจำลองสัตว์-พืชพรรณธรรมชาติบรรพกาลและสิ่งแวดล้อม 4 สมัยธรณีวิทยา</p>	<p>มหาวิทยาลัยเทคโนโลยีราชมงคล อีสานนครราชสีมา</p> <p>กรมโยธาธิการและผังเมือง</p> <p>มหาวิทยาลัยราชภัฏนครราชสีมา</p>	<p>10,000,000</p> <p>15,000,000</p> <p>82,000,000</p>

ประเด็นการพัฒนา (2)/โครงการ ตามแผนพัฒนาจังหวัด/กลุ่มจังหวัด (3)	ลำดับความ สำคัญของ โครงการ (8)	ยุทธศาสตร์ ชาติ (๙)	แผนงาน (10)	กิจกรรมย่อย (11)	ตัวชี้วัดโครงการ (12)	หน่วยดำเนินการ (13)	งบประมาณ (บาท) (14)
ประเด็นการพัฒนาที่ 3 ยกระดับการพัฒนาคุณภาพชีวิต							
1.3 โครงการยกระดับการพัฒนา คุณภาพชีวิตของเด็กปฐมวัยและ ผู้สูงอายุกลุ่มจังหวัดนครชัยบุรีรินทร์	3				1. พัฒนาการด้านร่างกายของเด็กปฐมวัย เพิ่มขึ้นร้อยละ 20 2. พัฒนาการด้านสติปัญญาของเด็กปฐมวัย เพิ่มขึ้นร้อยละ 10 3. ผู้สูงอายุมีความพึงพอใจไม่ต่ำกว่าร้อยละ 80		20,249,000
1.3.1 กิจกรรมหลัก การพัฒนา ศักยภาพเด็กปฐมวัยด้วยนวัตกรรม การเรียนรู้ตามหลักการพัฒนาสมอง (Brain Based Learning : BBL)		ยุทธศาสตร์ ชาติด้านการ สร้างโอกาส และความ เสมอภาค ทางสังคม	ส่งเสริมและพัฒนา คุณภาพชีวิตของ เด็กปฐมวัยพื้นที่ กลุ่มจังหวัดนครชัย บุรีรินทร์			มหาวิทยาลัย เทคโนโลยีราชมงคล อีสานนครราชสีมา	7,000,000
1.3.2 กิจกรรมหลักการส่งเสริม สนับสนุนการดูแลผู้สูงอายุในชุมชน		ยุทธศาสตร์ ชาติด้านการ สร้างโอกาส และความ เสมอภาค ทางสังคม	ส่งเสริมและพัฒนา คุณภาพชีวิตของ ผู้สูงอายุให้ดีขึ้น			สำนักงานพัฒนา สังคมและความ มั่นคงของมนุษย์ จังหวัดในกลุ่มจังหวัด	3,249,000
1.3.3 กิจกรรมหลักการส่งเสริม สนับสนุนการดูแลผู้สูงอายุในชุมชน						สำนักงาน ศึกษาธิการจังหวัด นครราชสีมา และ หน่วยงานที่เกี่ยวข้อง	5,000,000
1.3.4 กิจกรรมหลักการส่งเสริม สนับสนุนการดูแลผู้สูงอายุในชุมชน						ตำรวจภูธรจังหวัด ในกลุ่มจังหวัด	5,000,000

ประเด็นการพัฒนา (2)/โครงการ ตามแผนพัฒนาจังหวัด/กลุ่มจังหวัด (3)	ลำดับความ สำคัญของ โครงการ (8)	ยุทธศาสตร์ ชาติ (๙)	แผนงาน (10)	กิจกรรมย่อย (11)	ตัวชี้วัดโครงการ (12)	หน่วยดำเนินการ (13)	งบประมาณ (บาท) (14)
ค่าใช้จ่ายในการบริหารงานจังหวัด และกลุ่มจังหวัดแบบบูรณาการ						กลุ่มจังหวัดภาค ตะวันออกเฉียงเหนือ ตอนล่าง 1	5,000,000

โครงการตามแผนปฏิบัติการประจำปี พ.ศ. 25623 ของกลุ่มจังหวัด
 ส่วนที่ 1 งบประมาณเพื่อขับเคลื่อนแผนพัฒนาจังหวัดที่เป็นการเพิ่มศักยภาพที่เป็นความต้องการรายพื้นที่
 หรือแก้ไขปัญหาที่เป็นประเด็นร่วมของกลุ่มจังหวัด

ประเด็นการพัฒนา (2)/โครงการตามแผนพัฒนาจังหวัด/กลุ่มจังหวัด (3)	ลำดับความสำคัญของโครงการ (8)	ยุทธศาสตร์ชาติ (9)	แผนงาน (10)	กิจกรรมย่อย (11)	ตัวชี้วัดโครงการ (12)	หน่วยดำเนินการ (13)	งบประมาณ (บาท) (14)
รวมงบประมาณส่วนที่ 2 ทั้งสิ้น							640,263,500
ประเด็นการพัฒนาที่ 1 การพัฒนาขีดความสามารถในการแข่งขันเกษตรอุตสาหกรรมครบวงจร							
1.โครงการของจังหวัด/กลุ่มจังหวัด	1						491,428,800
1.1 โครงการพัฒนานวัตกรรมเกษตรและอาหารปลอดภัยกลุ่มนครชัยบุรีรินทร์							
1.1.1 กิจกรรมหลักพัฒนาและบริหารจัดการน้ำเพื่อการเกษตรอย่างยั่งยืนในเขตนครชัยบุรีรินทร์							ด้านการ สร้าง ความสามารถ ในการแข่งขัน
1.1.2 กิจกรรมหลักการเรียนรู้เกษตรกรกรมยั่งยืนตามศาสตร์พระราชากลุ่มจังหวัดนครชัยบุรีรินทร์ตลอดห่วงโซ่คุณค่า	ด้านการ สร้าง ความสามารถ ในการแข่งขัน	พัฒนาการเลี้ยงสัตว์ให้มีคุณภาพและมาตรฐาน รองรับตลาดระดับสูง			สำนักงานเกษตร จังหวัด	28,928,800	

ประเด็นการพัฒนา (2)/โครงการตามแผนพัฒนาจังหวัด/กลุ่มจังหวัด (3)	ลำดับความสำคัญของโครงการ (8)	ยุทธศาสตร์ชาติ (9)	แผนงาน (10)	กิจกรรมย่อย (11)	ตัวชี้วัดโครงการ (12)	หน่วยดำเนินการ (13)	งบประมาณ (บาท) (14)
1.1.3 กิจกรรมหลักการพัฒนาศักยภาพการบริหารและการจัดการสหกรณ์เกษตรกรประชารัฐนครชัยบุรินทร์		ด้านการสร้าง ความสามารถในการแข่งขัน	พัฒนาการเลี้ยงสัตว์ให้มีคุณภาพและมาตรฐาน รองรับตลาดระดับสูง			1.สำนักงานสหกรณ์จังหวัด 2.มหาวิทยาลัยราชภัฏนครราชสีมา 3.มหาวิทยาลัยเทคโนโลยีราชมงคลอีสานสุรินทร์	11,800,000
1.1.4 กิจกรรมหลักห่วงโซ่คุณค่าใหม่ของการพัฒนาเพื่อคงความหอมข้าวหอมมะลิกลุ่มจังหวัดนครชัยบุรินทร์		ด้านการสร้าง ความสามารถในการแข่งขัน	พัฒนาการเลี้ยงสัตว์ให้มีคุณภาพและมาตรฐาน รองรับตลาดระดับสูง			มหาวิทยาลัยราชภัฏนครราชสีมา	6,500,000
1.1.5 กิจกรรมหลักพัฒนาเกษตรกรผู้เลี้ยงโคเนื้อสู่มาตรฐาน GFM		ด้านการสร้าง ความสามารถในการแข่งขัน	พัฒนาการเลี้ยงสัตว์ให้มีคุณภาพและมาตรฐาน รองรับตลาดระดับสูง	กิจกรรมย่อยที่ 1 พัฒนาศักยภาพเกษตรกรผู้เลี้ยงโคเนื้อ กิจกรรมย่อยที่ 2 สร้างเกษตรกรอาสาปศุสัตว์		สำนักงานปศุสัตว์จังหวัด	15,224,000
1.1.6 กิจกรรมหลักเพิ่มประสิทธิภาพการใช้พืชอาหารสัตว์		ด้านการสร้าง ความสามารถในการแข่งขัน	พัฒนาการเลี้ยงสัตว์ให้มีคุณภาพและมาตรฐาน รองรับตลาดระดับสูง			สำนักงานปศุสัตว์จังหวัด	10,140,000
1.1.7 กิจกรรมหลักขยายฐานการผลิตและเพิ่มประสิทธิภาพการผลิตแพะเนื้อ		ด้านการสร้าง ความสามารถในการแข่งขัน	พัฒนาการเลี้ยงสัตว์ให้มีคุณภาพและมาตรฐาน รองรับตลาดระดับสูง			สำนักงานปศุสัตว์จังหวัด	10,000,000

ประเด็นการพัฒนา (2)/โครงการ ตามแผนพัฒนาจังหวัด/กลุ่มจังหวัด (3)	ลำดับความ สำคัญของ โครงการ (8)	ยุทธศาสตร์ ชาติ (9)	แผนงาน (10)	กิจกรรมย่อย (11)	ตัวชี้วัดโครงการ (12)	หน่วยดำเนินการ (13)	งบประมาณ (บาท) (14)
1.1.8 กิจกรรมหลักพัฒนา ศักยภาพการ แปรรูปผลิตภัณฑ์		ด้านการ สร้าง ความสามารถ ในการแข่งขัน	พัฒนาการเลี้ยงสัตว์ ให้มีคุณภาพและ มาตรฐาน รองรับ ตลาดระดับสูง			สำนักงานปศุสัตว์ จังหวัด 4 จังหวัด	1,336,000
1.1.9 กิจกรรมหลักกิจกรรมปศุสัตว์ นครชัยบุรีรินทร์		ด้านการ สร้าง ความสามารถ ในการแข่งขัน	พัฒนาการเลี้ยงสัตว์ ให้มีคุณภาพและ มาตรฐาน รองรับ ตลาดระดับสูง			สำนักงานปศุสัตว์ จังหวัด 4 จังหวัด	3,000,000
1.1.10 กิจกรรมหลักส่งเสริม การตลาดสินค้าปศุสัตว์		ด้านการ สร้าง ความสามารถ ในการแข่งขัน	พัฒนาการเลี้ยงสัตว์ ให้มีคุณภาพและ มาตรฐาน รองรับ ตลาดระดับสูง			สำนักงานปศุสัตว์ จังหวัด 4 จังหวัด	4,000,000
1.1.11 กิจกรรมหลักพัฒนา เครือข่ายเกษตรกรผู้เลี้ยงโค คุณภาพกลางน้ำ กลุ่มนครชัย บุรีรินทร์		ด้านการ สร้าง ความสามารถ ในการแข่งขัน	พัฒนาการเลี้ยงสัตว์ ให้มีคุณภาพและ มาตรฐาน รองรับ ตลาดระดับสูง			มหาวิทยาลัย เทคโนโลยีสุรนารี	20,000,000
1.1.12 กิจกรรมหลักส่งเสริมการ ปลูกพืชอาหารสัตว์ลดปัญหา สิ่งแวดล้อม		ด้านการ สร้าง ความสามารถ ในการแข่งขัน	พัฒนาการเลี้ยงสัตว์ ให้มีคุณภาพและ มาตรฐาน รองรับ ตลาดระดับสูง			มหาวิทยาลัย เทคโนโลยีสุรนารี	20,000,000

ประเด็นการพัฒนา (2)/โครงการ ตามแผนพัฒนาจังหวัด/กลุ่มจังหวัด (3)	ลำดับความ สำคัญของ โครงการ (8)	ยุทธศาสตร์ ชาติ (9)	แผนงาน (10)	กิจกรรมย่อย (11)	ตัวชี้วัดโครงการ (12)	หน่วยดำเนินการ (13)	งบประมาณ (บาท) (14)
ประเด็นการพัฒนาที่ 2 การพัฒนาอุตสาหกรรมการท่องเที่ยว และผลิตภัณฑ์ใหม่							
<p>1.2โครงการยกระดับขีด ความสามารถการท่องเที่ยว และ ผลิตภัณฑ์ใหม่นครชัยบุรีรินทร์</p> <p>1.2.1 กิจกรรมหลักปรับปรุงภูมิ ทัศน์อ่างเก็บน้ำห้วยจรเข้มาก ตำบลบ้านบัว อำเภอเมือง จังหวัด บุรีรัมย์</p> <p>1.2.2 กิจกรรมหลักการพัฒนา ศักยภาพบุคลากรด้านการท่องเที่ยว</p>	2				<p>1. จำนวนนักท่องเที่ยวและผู้มาเยือนกลุ่ม จังหวัดฯ เพิ่มมากขึ้น 10 %</p> <p>2. รายได้จากการท่องเที่ยวของกลุ่มจังหวัดฯ เพิ่มมากขึ้น 10 %</p> <p>3. มูลค่าการจำหน่ายผลิตภัณฑ์ใหม่จากรายได้ เฉลี่ยย้อนหลัง 3 ปี เพิ่มขึ้น 3 %</p>	<p>โครงการ ชลประทานจังหวัด บุรีรัมย์</p> <p>1.ตำรวจภูธร นครราชสีมา 2.สำนักงานการ ท่องเที่ยวและกีฬา จังหวัดบุรีรัมย์ 3.สำนักงาน วัฒนธรรมจังหวัด นครราชสีมา</p>	<p>140,384,700</p> <p>14,500,000</p> <p>18,000,000</p>

ประเด็นการพัฒนา (2)/โครงการตามแผนพัฒนาจังหวัด/กลุ่มจังหวัด (3)	ลำดับความสำคัญของโครงการ (8)	ยุทธศาสตร์ชาติ (9)	แผนงาน (10)	กิจกรรมย่อย (11)	ตัวชี้วัดโครงการ (12)	หน่วยดำเนินการ (13)	งบประมาณ (บาท) (14)
1.2.3 กิจกรรมหลักการพัฒนาการพัฒนาท่องเที่ยวชุมชน		ด้านการสร้าง ความสามารถในการแข่งขัน	ส่งเสริมและสนับสนุนแหล่งท่องเที่ยวของกลุ่มจังหวัดภาคตะวันออกเฉียงเหนือตอนล่าง 1 ให้ได้รับความนิยมน	กิจกรรมย่อยยกระดับการท่องเที่ยววิถีชุมชนนครชัยบุรีรินทร์		สำนักงานวัฒนธรรมจังหวัดนครราชสีมา	5,000,000
2.2.3 กิจกรรมหลักการพัฒนาการตลาดและประชาสัมพันธ์การท่องเที่ยวนครชัยบุรีรินทร์		ด้านการสร้าง ความสามารถในการแข่งขัน	ส่งเสริมและสนับสนุนแหล่งท่องเที่ยวของกลุ่มจังหวัดภาคตะวันออกเฉียงเหนือตอนล่าง 1 ให้ได้รับความนิยมน	<p>กิจกรรมย่อยที่ 1 พัฒนามัคคุเทศก์อัจฉริยะนำเที่ยวกลุ่มจังหวัดนครชัยบุรีรินทร์</p> <p>กิจกรรมย่อยที่ 2 เทศกาลภาพยนตร์นานาชาติ นครชัยบุรีรินทร์ (ครั้งที่ 3)</p> <p>กิจกรรมย่อยที่ 3 เทศกาลท่องเที่ยว นครชัยบุรีรินทร์สู่ AEC (ส่งเสริมและประชาสัมพันธ์การท่องเที่ยว Low Season)</p> <p>กิจกรรมย่อยที่ 4 การแลกเปลี่ยนศิลปวัฒนธรรมนครชัยบุรีรินทร์ - จีนตู</p> <p>กิจกรรมย่อยที่ 5 การสร้างภาพลักษณ์ของกลุ่มจังหวัดนครชัยบุรีรินทร์ ในการส่งเสริมธุรกิจการจัดทัวร์ เพื่อเป็นรางวัล (Incentive) และธุรกิจการจัดกิจกรรม (Event Business)</p> <p>กิจกรรมย่อยที่ 6 การแสดงศิลปกรรมร่วมสมัยนานาชาติ Korat Art Olympic (Thailand biennale, Korat)</p>		<p>1.มหาวิทยาลัยเทคโนโลยีราชมงคล อีสานนครราชสีมา</p> <p>2.สำนักงานการท่องเที่ยวและกีฬาจังหวัดนครราชสีมา</p> <p>3.สำนักงานวัฒนธรรมจังหวัดนครราชสีมา</p> <p>4.มหาวิทยาลัยราชภัฏนครราชสีมา</p>	78,000,000

ประเด็นการพัฒนา (2)/โครงการ ตามแผนพัฒนาจังหวัด/กลุ่มจังหวัด (3)	ลำดับความ สำคัญของ โครงการ (8)	ยุทธศาสตร์ ชาติ (9)	แผนงาน (10)	กิจกรรมย่อย (11)	ตัวชี้วัดโครงการ (12)	หน่วยดำเนินการ (13)	งบประมาณ (บาท) (14)
2.2.4 กิจกรรมหลักการส่งเสริม การปลูกหม่อนเลี้ยงไหม		ด้านการ สร้าง ความสามารถ ในการแข่งขัน	ส่งเสริมและ สนับสนุนผลิตภัณฑ์ ไหมของกลุ่มจังหวัด ภาค ตะวันออกเฉียงเหนือ ตอนล่าง 1 ให้เป็นที่ ต้องการของตลาด ภายในและ ต่างประเทศ	กิจกรรมย่อยที่ 1 การส่งเสริมการเลี้ยงไหม พันธุ์ดี กิจกรรมย่อยที่ 2 การบริหารจัดการแปลงหม่อน		ศูนย์หม่อนไหม ฯ เฉลิมพระเกียรติ 4 จังหวัด	1,648,600
2.2.5 กิจกรรมหลักนวัตกรรม ผลิตผ้าไหมครบวงจร		ด้านการ สร้าง ความสามารถ ในการแข่งขัน	ส่งเสริมและ สนับสนุนผลิตภัณฑ์ ไหมของกลุ่มจังหวัด ภาค ตะวันออกเฉียงเหนือ ตอนล่าง 1 ให้เป็นที่ ต้องการของตลาด ภายในและ ต่างประเทศ	กิจกรรมย่อยที่ 1 การสืบสานภูมิปัญญาผ้าไหม กิจกรรมย่อยที่ 2 การเพิ่มประสิทธิภาพการ สาวไหมด้วยเครื่องสาวไหมปรับปรุงชนิดเข้าเท ล่ง กิจกรรมย่อยที่ 3 การเพิ่มทักษะเพื่อเพิ่มมูลค่า ผ้าไหม กิจกรรมย่อยที่ 4 การพัฒนาผลิตภัณฑ์ผ้าไหม บรรจุภัณฑ์ เชิงสร้างสรรค์ที่มีอัตลักษณ์ของ ภูมิภาคสู่สากล		1.สำนักงานพัฒนา ชุมชนจังหวัดบุรีรัมย์ 2.ศูนย์หม่อนไหมฯ นครราชสีมา ชัยภูมิ และบุรีรัมย์ 3.มหาวิทยาลัย เทคโนโลยีสุรนารี	13,336,100
2.2.6 กิจกรรมหลักเพิ่มศักยภาพ ด้านการตลาดผลิตภัณฑ์ไหมกลุ่ม นครชัยบุรินทร์		ด้านการ สร้าง ความสามารถ ในการแข่งขัน	ส่งเสริมและ สนับสนุนผลิตภัณฑ์ ไหมของกลุ่มจังหวัด ภาค ตะวันออกเฉียงเหนือ ตอนล่าง 1 ให้เป็นที่ ต้องการของตลาด	กิจกรรมย่อยที่ 1 การสืบสานภูมิปัญญาผ้าไหม กิจกรรมย่อยที่ 2 มหกรรมไหมนครชัยบุรินทร์		สำนักงานพัฒนา ชุมชนจังหวัด นครราชสีมา และ สุรินทร์	9,900,000
ประเด็นการพัฒนาที่ 3 ยุทธศาสตร์พัฒนาคุณภาพชีวิต							

ประเด็นการพัฒนา (2)/โครงการ ตามแผนพัฒนาจังหวัด/กลุ่มจังหวัด (3)	ลำดับความ สำคัญของ โครงการ (8)	ยุทธศาสตร์ ชาติ (9)	แผนงาน (10)	กิจกรรมย่อย (11)	ตัวชี้วัดโครงการ (12)	หน่วยดำเนินการ (13)	งบประมาณ (บาท) (14)
1.3 โครงการยกระดับการพัฒนา คุณภาพชีวิตของเด็กปฐมวัยและ ผู้สูงอายุกลุ่มจังหวัดนครชัยบุรีรินทร์ 1.3.1 กิจกรรมหลัก ศูนย์พัฒนา ถ่ายทอดนวัตกรรมการรักษาและ ป้องกันโรคผู้สูงอายุทางด้านชีวกล ศาสตร์การแพทย์ 1.3.2 กิจกรรมหลักการผลิตภัณฑ์ เครื่องเฝ้าระวังการเกิดแผลกดทับ ด้วยตัวตรวจจับแรงกด 1.3.3 กิจกรรมหลักฟื้นฟูการผลิต กระแสไฟฟ้าเพื่อตรวจวัดการเดิน และการทรงตัวของผู้สูงอายุในเขต จังหวัดนครชัยบุรีรินทร์	3	ยุทธศาสตร์ ชาติด้านการ สร้างโอกาส และความ เสมอภาค ทางสังคม	ส่งเสริมและพัฒนา คุณภาพชีวิตของ เด็กปฐมวัยพื้นที่ กลุ่มจังหวัดนครชัย บุรีรินทร์		ผู้สูงอายุมีความพึงพอใจไม่ต่ำกว่าร้อยละ 80	มหาวิทยาลัย เทคโนโลยีสุรนารี มหาวิทยาลัย เทคโนโลยีราชมงคล อีสาน นครราชสีมา มหาวิทยาลัย เทคโนโลยีราชมงคล อีสาน นครราชสีมา	8,450,000 1,500,000 2,950,000 4,000,000

ส่วนที่ 2

ข้อมูลพื้นฐานของโครงการและแบบฟอร์ม

รายละเอียดจำแนกตามงบประมาณ

(1 ชุด: 1 กิจกรรมหลัก)

เฉพาะโครงการที่เป็นคำของบประมาณของ
กลุ่มจังหวัดภาคตะวันออกเฉียงเหนือตอนล่าง 1

(นครราชสีมา ชัยภูมิ บุรีรัมย์ สุรินทร์)

โครงการที่ 1

พัฒนานวัตกรรมการเกษตรและอาหารปลอดภัย
กลุ่มนครชัยบุรินทร์

งบประมาณ 495,028,800 บาท



กลุ่มจังหวัดภาคตะวันออกเฉียงเหนือตอนล่าง 1
ประจำปีงบประมาณ พ.ศ.2563

งบหน้าโครงการ/กิจกรรมตามแผนปฏิบัติการประจำปีของกลุ่มจังหวัดภาคตะวันออกเฉียงเหนือตอนล่าง 1 ประจำปีงบประมาณ พ.ศ.2563

ที่สอดคล้องกับแผนพัฒนาภูมิภาคตะวันออกเฉียงเหนือตอนล่าง 1 ระยะ 5 ปี (พ.ศ.2561 - 2565) ซึ่ง ก.บ.ภาคตะวันออกเฉียงเหนือตอนล่างได้มีมติเห็นชอบแล้วในคราวประชุมครั้งที่ 2561 เมื่อวันที่ 21 ธันวาคม 2561

ที่	ชื่อโครงการ	งบประมาณ (บาท)
มี 1 โครงการ ประกอบไปด้วย 13 กิจกรรมหลัก		495,028,800
ประเด็นการพัฒนาที่ 1 การพัฒนาขีดความสามารถในการแข่งขันเกษตร		495,028,800
อุตสาหกรรมครบวงจร		
1	พัฒนานวัตกรรมเกษตรและอาหารปลอดภัยกลุ่มนครชัยบุรีรินทร์	495,028,800
	กิจกรรมหลักที่ 1.1 พัฒนาและบริหารจัดการน้ำเพื่อการเกษตรอย่างยั่งยืนในเขตนครชัยบุรีรินทร์	360,500,000
	กิจกรรมหลักที่ 1.2 การเรียนรู้เกษตรกรรมยั่งยืนตามศาสตร์พระราชา กลุ่มจังหวัดนครชัยบุรีรินทร์ตลอดห่วงโซ่คุณค่า	28,928,800
	กิจกรรมหลักที่ 1.3 การพัฒนาศักยภาพการบริหารและการจัดการสหกรณ์เกษตรประชารัฐนครชัยบุรีรินทร์	11,800,000
	กิจกรรมหลักที่ 1.4 ห่วงโซ่คุณค่าใหม่ของการพัฒนาเพื่อคงความหอมข้าวหอมมะลิกลุ่มจังหวัดนครชัยบุรีรินทร์	6,500,000
	กิจกรรมหลักที่ 1.5 พัฒนาเกษตรกรผู้เลี้ยงโคเนื้อสู่มาตรฐาน GFM	15,224,000
	กิจกรรมหลักที่ 1.6 เพิ่มประสิทธิภาพการใช้พืชอาหารสัตว์	10,140,000
	กิจกรรมหลักที่ 1.7 ขยายฐานการผลิตและเพิ่มประสิทธิภาพการผลิตแพะเนื้อ	10,000,000
	กิจกรรมหลักที่ 1.8 พัฒนาโรงฆ่าสัตว์	3,600,000
	กิจกรรมหลักที่ 1.9 พัฒนาศักยภาพการแปรรูปผลิตภัณฑ์	1,336,000
	กิจกรรมหลักที่ 1.10 มหกรรมปศุสัตว์นครชัยบุรีรินทร์	3,000,000
	กิจกรรมหลักที่ 1.11 ส่งเสริมการตลาดสินค้าปศุสัตว์	4,000,000
	กิจกรรมหลักที่ 1.12 พัฒนาเครือข่ายเกษตรกรผู้เลี้ยงโคคุณภาพกลางน้ำกลุ่มนครชัยบุรีรินทร์	20,000,000
	กิจกรรมหลักที่ 1.13 ส่งเสริมการปลูกพืชอาหารสัตว์ลดปัญหาสิ่งแวดล้อม	20,000,000

กิจกรรมหลักที่ 1.1

พัฒนาและบริหารจัดการน้ำเพื่อการเกษตร
อย่างยั่งยืนในเขตนครชัยบุรีรินทร์

งบประมาณ 360,500,000 บาท



กลุ่มจังหวัดภาคตะวันออกเฉียงเหนือตอนล่าง 1
ประจำปีงบประมาณ พ.ศ.2563

แบบฟอร์มข้อมูลพื้นฐานโครงการของกลุ่มจังหวัด (ระดับกิจกรรมหลัก)

(1 ชุด : 1 กิจกรรมหลัก)

ลำดับความสำคัญ:

ชื่อโครงการ : โครงการพัฒนานวัตกรรมเกษตรและอาหารปลอดภัย กลุ่มนครชัยบุรีรินทร์

กิจกรรมหลัก : การพัฒนาและบริหารจัดการน้ำเพื่อการเกษตรอย่างยั่งยืนในเขตนครชัยบุรีรินทร์

วงเงิน: 360,500,000 บาท (สามร้อยหกสิบล้านห้าแสนบาทถ้วน)

ประเด็นยุทธศาสตร์ของกลุ่มจังหวัด : การพัฒนาขีดความสามารถในการแข่งขันเกษตรอุตสาหกรรมและแปรรูป

กลยุทธ์ : พัฒนาและบริหารจัดการน้ำเพื่อการเกษตร

หน่วยดำเนินการ : กลุ่มจังหวัดภาคตะวันออกเฉียงเหนือตอนล่าง 1

ผู้รับผิดชอบ นายวิเชียร จันทรโณทัย ตำแหน่งผู้ว่าราชการจังหวัดนครราชสีมา

สถานที่ติดต่อ ศาลากลางจังหวัดนครราชสีมา หมายเลขโทรศัพท์ 0-4424-3798

นายณรงค์ วุ่นชีวี ตำแหน่งผู้ว่าราชการจังหวัดชัยภูมิ

สถานที่ติดต่อ ศาลากลางจังหวัดชัยภูมิ หมายเลขโทรศัพท์ 0-4481-1573

นายธีรวัฒน์ วุฒิกุล ตำแหน่งผู้ว่าราชการจังหวัดบุรีรัมย์

สถานที่ติดต่อ ศาลากลางจังหวัดบุรีรัมย์ หมายเลขโทรศัพท์ 0-4461-1183

นายประภัสสร มาลากาญจน์ ตำแหน่งผู้ว่าราชการจังหวัดสุรินทร์

สถานที่ติดต่อ ศาลากลางจังหวัดสุรินทร์ หมายเลขโทรศัพท์ 0-4452-4361

(1) หลักการและเหตุผล

(1.1) ที่มา

นโยบายรัฐบาล ข้อ 6 การเพิ่มศักยภาพทางเศรษฐกิจของประเทศ ข้อ 6.8 แก้ปัญหาน้ำท่วมในฤดูฝนซึ่งเป็นบริเวณกว้างและท่วมเฉพาะพื้นที่และปัญหาขาดแคลนน้ำในบางพื้นที่และบางฤดูกาล ซึ่งนำความเสียหายและทุกข์ร้อนมาให้แก่เกษตรกร โดยระดมความคิดเพื่อหาทางป้องกันไม่ให้เกิดน้ำท่วมรุนแรงดังเช่นเหตุการณ์น้ำท่วมในปี 2554 และหาวิธีที่แก้ปัญหาน้ำท่วมเฉพาะพื้นที่ให้ลดลงโดยเร็วไม่กระทบต่อพืชผลส่วนภาวะภัยแล้งจนเกิดการขาดแคลนน้ำเพื่อการเกษตรนั้น รัฐบาลจะเร่งดำเนินการจัดสร้างแหล่งน้ำขนาดเล็กให้กระจายครอบคลุมทั่วพื้นที่เพาะปลูกให้มากที่สุด ซึ่งจะสามารถทำได้ในเวลาประมาณ 1 ปี

ซึ่งโครงการพัฒนาแหล่งน้ำเพื่อการเกษตร ทั้ง 24 กิจกรรม เป็นการเพิ่มประสิทธิภาพการเก็บกักน้ำเพื่อเป็นแหล่งน้ำต้นทุนในการทำการเกษตรของราษฎร พร้อมทั้งเป็นการก่อสร้างระบบกระจายน้ำผ่านคลองส่งน้ำตาดคอนกรีตและท่อส่งน้ำเข้าสู่พื้นที่เพาะปลูก และใช้เพื่อการอุปโภค-บริโภค ได้ด้วย

(1.2) สรุปสาระสำคัญ (สภาพปัญหา/ความต้องการ)

พื้นที่การเกษตรของราษฎรในเขตจังหวัดชัยภูมิ จังหวัดบุรีรัมย์และจังหวัดสุรินทร์ ยังขาดแคลนแหล่งน้ำเพื่อใช้ในการเกษตร เนื่องจากบางพื้นที่ไม่มีแหล่งน้ำขนาดใหญ่ เช่น เขื่อน อ่างเก็บน้ำ ฯลฯ มีเพียงแหล่งน้ำตามธรรมชาติ ที่ขาดการปรับปรุงเพิ่มประสิทธิภาพการเก็บกัก และระบบชลประทานในปัจจุบัน ยังกระจายไม่ถึงทุกพื้นที่ ทำให้ราษฎรได้รับความเดือดร้อน ในฤดูน้ำหลากไม่มีแหล่งกักเก็บน้ำไว้ใช้ จึงเกิดภาวะน้ำท่วมเนื่องจากการไหลของน้ำ ในฤดูแล้ง เกิดภาวะขาดแคลนน้ำ ทำให้พืชผลทางการเกษตรเสียหายได้ผลผลิตน้อย

ขายไม่ได้ราคา ทำให้ขาดทุนทุก ๆ ปี ดังนั้น หากกลุ่มจังหวัดภาคตะวันออกเฉียงเหนือตอนล่าง 1 ได้รับการสนับสนุนงบประมาณเพื่อนำมาพัฒนาด้านแหล่งน้ำให้ทั่วถึง ก็จะสามารถแก้ไขปัญหาความเดือดร้อนของราษฎรได้ทั้งนี้ ราษฎรมีความต้องการอย่างสูงสุด โดยได้ติดตามความก้าวหน้าการดำเนินโครงการอยู่ตลอดเวลา

ทั้งร้องเรียน/ร้องทุกข์ ผ่านผู้แทนราษฎร ทั้งในส่วนท้องถิ่นและฝ่ายการเมือง ให้ช่วยผลักดันโครงการ ให้สามารถดำเนินการเกิดเป็นรูปธรรมได้โดยเร็ว จะก่อให้เกิดประโยชน์สูงสุดแก่ราษฎรในพื้นที่ เพิ่มผลผลิตทางการเกษตร เนื่องจากมีแหล่งน้ำต้นทุนสนับสนุนการผลิต มีรายได้ต่อหัวเพิ่มขึ้น คุณภาพชีวิตราษฎรในพื้นที่ดีขึ้น

(2) ข้อมูลทั่วไปของโครงการ

(2.1) วัตถุประสงค์ของโครงการ :

2.1.1 เพื่อพัฒนาด้านแหล่งน้ำต่าง ๆ อาทิเช่น ระบบส่งน้ำ แก้มลิง ฝายหินทิ้งกั้นลำน้ำ ฯลฯ ในเขตกลุ่มจังหวัดภาคตะวันออกเฉียงเหนือตอนล่าง 1 (นครชัยบุรีรินทร์)

2.2.2 สามารถสนับสนุนการเพาะปลูกของราษฎรได้เพิ่มขึ้น ผลผลิตต่อไร่และรายได้ของราษฎรเพิ่มขึ้น

(2.2) ลักษณะโครงการ (เลือกเพียงข้อเดียว)

โครงการเดิม โครงการใหม่

(2.3) ประเภทของโครงการ

พัฒนา ดำเนินการปกติ

(2.4) ระยะเวลาดำเนินโครงการ 1 ปีเริ่มต้น เดือนตุลาคม 2562 สิ้นสุด เดือนกันยายน 2563

(2.5) สถานที่ดำเนินโครงการ: จำนวน 4 จังหวัดได้แก่ จังหวัดนครราชสีมา ชัยภูมิ บุรีรัมย์ และสุรินทร์

(3) กลุ่มเป้าหมาย และผู้มีส่วนได้ส่วนเสีย

(3.1) กลุ่มเป้าหมาย : เกษตรกรในพื้นที่ 4 จังหวัด

(3.2) ผู้มีส่วนได้ส่วนเสีย : ประชาชนในพื้นที่ 4 จังหวัด

(4) เป้าหมาย ผลลัพธ์ และผลกระทบโครงการ

4.1 เป้าหมายโครงการ

ตัวชี้วัด : เพิ่มประสิทธิภาพโครงสร้างพื้นฐานด้านแหล่งน้ำ จำนวน 24 แห่ง และมีพื้นที่ชลประทานเพิ่มขึ้น

4.2 ผลผลิต : -

4.3 ผลลัพธ์ : บรรเทาปัญหาภัยแล้งให้แก่ราษฎรทั้ง 4 จังหวัด มีพื้นที่รับประโยชน์เพิ่มขึ้น ราษฎรได้รับประโยชน์สูงสุด

4.4 ผลกระทบ

เชิงบวก : บรรเทาปัญหาภัยแล้งให้แก่ราษฎร มีแหล่งน้ำต้นทุนเพิ่มขึ้น สามารถทำการเกษตรได้ มีรายได้เพิ่มขึ้นและยังมีคุณภาพชีวิตที่ดีขึ้น ผลิตภัณฑ์มวลรวมต่อหัวเพิ่มขึ้น

เชิงลบ : ไม่มี

(5) แนวทางการดำเนินงาน (แสดงรายละเอียดกิจกรรมที่จะทำภายใต้โครงการกลุ่มจังหวัดที่เสนอขอและทำเครื่องหมาย ✓ ลงในช่องระยะเวลาที่จะเริ่มดำเนินงานของแต่ละกิจกรรมสำคัญด้วย)

กิจกรรมย่อย	ระยะเวลาที่จะเริ่มดำเนินการ			
	ต.ค.- ธ.ค. 62	ม.ค. - มี.ค. 63	เม.ย.-มิ.ย. 63	ก.ค. - ก.ย. 63
1.อาคารบังคับน้ำลำห้วยไผ่ 3 แห่ง ตำบลบ้านแท่น อำเภอบ้านแท่น จังหวัดชัยภูมิ	✓			
2.อาคารบังคับน้ำบ้านชุมแสง ตำบลทุ่งแสงทอง อำเภอนางรอง จังหวัดบุรีรัมย์	✓			
3.ลิ่งห้วยพอกระยะที่ 2 พร้อมอาคารประกอบ ตำบลยางสว่าง อำเภอรัตนบุรี จังหวัดสุรินทร์	✓			
4.ก่อสร้างระบบส่งน้ำสถานีสูบน้ำด้วยไฟฟ้าบ้านศรีสวรรค์ บ้านศรีสวรรค์ ตำบลนางแดด อำเภอหนองบัวแดง จังหวัดชัยภูมิ	✓			
5.เพิ่มประสิทธิภาพคลองผันน้ำ ลำปะเทีย-อ่างเก็บน้ำห้วยตลาด จังหวัดบุรีรัมย์	✓			
6.แก้มลิงบ้านตาวร พร้อมอาคารประกอบ ตำบลโคกสะอาด อำเภอปราสาท จังหวัดสุรินทร์แก้ม	✓			
7.อาคารบังคับน้ำห้วยชัน โครงการส่งน้ำและบำรุงรักษาพรม-เชิญ ตำบลโนนคูณ อำเภอกอนสาร จังหวัดชัยภูมิ	✓			
8.เพิ่มประสิทธิภาพฝายตะโกสิง ตำบลเจริญสุข อำเภอเฉลิมพระเกียรติ จังหวัดบุรีรัมย์	✓			
9. แก้มลิงหนองคันนา พร้อมอาคารประกอบ ตำบลตาเมียง อำเภอพนมดงรัก จังหวัดสุรินทร์	✓			
10.ก่อสร้างระบบส่งน้ำสถานีสูบน้ำด้วยไฟฟ้าบ้านลาดใหญ่ บ้านลาดใหญ่ ตำบลลาดใหญ่ อำเภอเมือง จังหวัดชัยภูมิ	✓			
11.แก้มลิงบ้านระเบิดขาม ตำบลเสม็ด อำเภอเมือง จังหวัดบุรีรัมย์	✓			

กิจกรรมย่อย	ระยะเวลาที่จะเริ่มดำเนินการ			
	ต.ค.- ธ.ค. 62	ม.ค. - มี.ค. 63	เม.ย.-มิ.ย. 63	ก.ค. - ก.ย. 63
12.แก้มลิงลำห้วยทมอ พร้อมอาคารประกอบ ตำบลกาบเชิง อำเภอกาบเชิง จังหวัดสุรินทร์	✓			
13.อาคารบังคับน้ำห้วยบุงขี้มอด โครงการส่งน้ำและบำรุงรักษาพรหม-เชิญ หมู่.6 บ้านสีปาด ตำบลหนองคอนไทย อำเภอกุฉีชุม จังหวัดชัยภูมิ	✓			
14.อาคารบังคับน้ำบ้านจาน ตำบลชุมแสง อำเภอกะสัง จังหวัดบุรีรัมย์	✓			
15.แก้มลิงหนองขวาง พร้อมอาคารประกอบ ตำบลหนองระฆัง อำเภอสนม จังหวัดสุรินทร์	✓			
16.ปรับปรุงระบบส่งน้ำบ้านดงใต้ โครงการส่งน้ำและบำรุงรักษาพรหม-เชิญ บ้านดงใต้ ตำบลดงกลาง อำเภอกอนสาร จังหวัดชัยภูมิ	✓			
17.แก้มลิงหนองโกโตวา ตำบลปราสาท อำเภอบ้านด่าน จังหวัดบุรีรัมย์	✓			
18.เพิ่มประสิทธิภาพลำห้วยยางพร้อมอาคารประกอบ บ้านห้วยแย้ ตำบลห้วยแย้ อำเภอหนองบัวระเหว จังหวัดชัยภูมิ	✓			
19.เพิ่มประสิทธิภาพลำห้วยโปร่ง บ้านบุงหวาย ตำบลรังงาม อำเภอเนินสง่า จังหวัดชัยภูมิ	✓			
20.ปรับปรุงระบบส่งน้ำฝายกุดธาตุพร้อมอาคารประกอบ ระยะที่2 โครงการส่งน้ำและบำรุงรักษาพรหม-เชิญ บ้านธาตุสามหมื่น ตำบลบ้านแก้ง อำเภอกุฉีชุม จังหวัดชัยภูมิ	✓			
21.ก่อสร้างระบบส่งน้ำสถานีสูบน้ำด้วยไฟฟ้าบ้านกุดเวียง บ้านกุดเวียง ตำบลลาดใหญ่ อำเภอเมือง จังหวัดชัยภูมิ	✓			
22. สถานีสูบน้ำด้วยไฟฟ้าพร้อมระบบส่งน้ำบ้านหนองเบน หมู่ที่ 5 บ้านหนองเบน ตำบลหนองคอนไทย อำเภอกุฉีชุม จังหวัดชัยภูมิ	✓			

กิจกรรมย่อย	ระยะเวลาที่จะเริ่มดำเนินการ			
	ต.ค.- ธ.ค. 62	ม.ค. - มี.ค. 63	เม.ย.-มิ.ย. 63	ก.ค. - ก.ย. 63
23.ก่อสร้างระบบส่งน้ำพร้อมอาคารประกอบบ้านหัน บ้านหัน ตำบลตะคุ อำเภอบึงโขงพยัญ จังหวัดนครราชสีมา	✓			
24.ก่อสร้างแก้มลิงกุดโบลัดพร้อมอาคารประกอบ บ้านกุดโบลัด ตำบลท่าอ่าง อำเภอนิคมพัฒนา จังหวัดนครราชสีมา	✓			

(6) วิธีการดำเนินงาน ดำเนินการเอง จ้างเหมา

(7) วงเงินของโครงการจำนวน 360,500,000 บาท (สามร้อยยี่สิบสามล้านบาทถ้วน)

(ให้กรอกข้อมูลตามแบบฟอร์มรายละเอียดจำแนกตามงบรายจ่าย)

หน่วย : บาท

รายการ	งบประมาณ	เงินนอกงบประมาณ
รวมทั้งสิ้น	360,500,000	
งบดำเนินงาน	-	
งบลงทุน	-	
1. ค่าครุภัณฑ์	-	
2. ค่าที่ดินและสิ่งก่อสร้าง	360,500,000	
งบรายจ่ายอื่น	-	

(8) ความพร้อมของโครงการ

(8.1) พื้นที่ดำเนินโครงการ

- ดำเนินการได้ทันที หมายถึง ได้ศึกษาความเหมาะสมและกำหนดพื้นที่ดำเนินการหรือได้รับอนุญาต
- ตามกฎหมายแล้ว และสามารถดำเนินการได้ทันที
- อยู่ในระหว่างเตรียมการ หมายถึง ได้ศึกษาความเหมาะสมและกำหนดพื้นที่ดำเนินการแล้ว
- อยู่ในระหว่างจัดเตรียมพื้นที่ หรือกำลังแก้ไขปัญหา / อุปสรรคต่าง ๆ หรือเตรียมการ

ขออนุญาตตามกฎหมาย

- อยู่ในระหว่างศึกษาความเหมาะสม และคัดเลือกพื้นที่ดำเนินการ

(8.2) แบบรูปรายการ / แผนการปฏิบัติงาน

- มี และสมบูรณ์ มีแต่ยังไม่สมบูรณ์ ไม่มี

(8.3) ความพร้อมของบุคลากร เครื่องมือ และเทคนิคการดำเนินการ

- * บุคลากรมีประสบการณ์ ทั้งหมด บางส่วน ไม่มีประสบการณ์
- * เครื่องมือดำเนินการ มีพร้อมดำเนินการได้ทันที
 มีบางส่วนและต้องจัดหาเพิ่มเติม
 ไม่มี ต้องจัดหาเพิ่มเติม
- * เทคนิคในการบริหารจัดการ มีประสบการณ์สูง
 มีประสบการณ์ปานกลาง
 ไม่มีประสบการณ์

(8.4) ผลกระทบสิ่งแวดล้อม

- ผ่านคณะกรรมการสิ่งแวดล้อมแห่งชาติแล้ว
 อยู่ระหว่างการพิจารณาของคณะกรรมการสิ่งแวดล้อมแห่งชาติ
 คณะกรรมการสิ่งแวดล้อมแห่งชาติยังไม่พิจารณา

(8.5) รายงานการศึกษาความเหมาะสม (FS)

- ไม่ต้องทำรายงานการศึกษา ต้องทำรายงานการศึกษา

(8.6) ผลตอบแทน

- มีผลตอบแทนทางเศรษฐกิจ/สังคม IRR ไม่มีผลตอบแทนทางเศรษฐกิจ/สังคม IRR

(9) วิธีการบริหารจัดการหรือการดูแลบำรุงรักษา เมื่อโครงการแล้วเสร็จ เพื่อให้เกิดความยั่งยืนของโครงการ

ถ่ายโอนภารกิจให้องค์กรปกครองส่วนท้องถิ่น เพื่อให้การบริหารจัดการหรือการดูแลบำรุงรักษา ร่วมกับราษฎรในพื้นที่ ผู้ใช้น้ำแหล่งน้ำดังกล่าว ให้โครงการมีประสิทธิภาพและอายุการใช้งานยาวนานยิ่งขึ้น

(10) ปัญหา อุปสรรคและข้อจำกัด : ไม่มี

แบบฟอร์มรายละเอียดจำแนกตามงบรายจ่าย (1 ชุด : 1 กิจกรรมหลัก)

หน่วย : บาท

งบรายจ่าย - รายการ (ทะเบียนรายการ ประเภทรายการ ของสำนักงบประมาณ)	งบประมาณ		คำชี้แจง
	ปี 2562 (ถ้ามี)	ปี 2563	
กลุ่มจังหวัดภาคตะวันออกเฉียงเหนือตอนล่าง 1		360,500,000	
แผนงาน :บูรณาการส่งเสริมการพัฒนาจังหวัดและกลุ่มจังหวัด แบบบูรณาการ ผลผลิต : การพัฒนาด้านเกษตร โครงการ :โครงการพัฒนานวัตกรรมเกษตรและอาหารปลอดภัย กลุ่มนครชัยบุรีรินทร์ กิจกรรมหลัก :การพัฒนาและบริหารจัดการน้ำเพื่อการเกษตรอย่างยั่งยืนในเขตนครชัยบุรีรินทร์		360,500,000	
1. งบดำเนินงาน			
2. งบลงทุน		360,500,000	
2.2 ค่าที่ดินและสิ่งก่อสร้าง		360,500,000	
(1) ราคาต่อหน่วยต่ำกว่า 10 ล้านบาท		30,000,000	
(1) อาคารบังคับน้ำห้วยชัน โครงการส่งน้ำและบำรุงรักษาพรหม-เข็ญ ตำบลโนนคูณ อำเภอคอนสาร จังหวัดชัยภูมิ		4,000,000	- ควบคุมการระบายน้ำในลำห้วยชัน ช่วยเหลือราษฎรในฤดูแล้งและฤดูน้ำหลาก
(2)แก้มลิงบ้านระเบ็กขาม ตำบลเสม็ด อำเภอเมือง จังหวัดบุรีรัมย์		8,000,000	- เพื่อเพิ่มปริมาณน้ำเก็บกักเพิ่มขึ้นอีก 200,000 ลบ.ม.
(3)แก้มลิงหนองขวาง พร้อมอาคารประกอบ ตำบลหนองระฆัง อำเภอสนม จังหวัดสุรินทร์		5,000,000	- เพื่อเพิ่มปริมาณน้ำเก็บกักเพิ่มขึ้นอีก 80,000 ลบ.ม.
(4)อาคารบังคับน้ำห้วยบึงขี้มอด โครงการส่งน้ำและบำรุงรักษาพรหม-เข็ญ หมู่.6 บ้านสีปาด ตำบลหนองคอนไทย อำเภอภูเขียว จังหวัดชัยภูมิ		4,000,000	- ควบคุมการระบายน้ำในลำห้วยบึงขี้มอด ช่วยเหลือราษฎรในฤดูแล้งและฤดูน้ำหลาก
(5)แก้มลิงหนองกโศก ตำบลปราสาท อำเภอบ้านด่าน จังหวัดบุรีรัมย์		9,000,000	- เพื่อเพิ่มปริมาณน้ำเก็บกักเพิ่มขึ้นอีก 220,000 ลบ.ม.

งบรายจ่าย - รายการ (ทะเบียนรายการ ประเภทรายการ ของสำนักงบประมาณ)	งบประมาณ		คำชี้แจง
	ปี 2562 (ถ้ามี)	ปี 2563	
(2) ราคาต่อหน่วยตั้งแต่ 10 ล้านบาทขึ้นไป		330,500,000	
(1.14) ค่าก่อสร้างแหล่งน้ำ			
1.อาคารบังคับน้ำลำห้วยไผ่ 3 แห่ง ตำบลบ้านแท่น อำเภอบ้านแท่น จังหวัดชัยภูมิ		13,000,000	- ควบคุมการระบายน้ำในลำห้วยไผ่ ช่วยเหลือราษฎรในฤดูแล้งและฤดูน้ำหลาก
2.อาคารบังคับน้ำบ้านชุมแสง ตำบลทุ่งแสงทอง อำเภอนางรอง จังหวัดบุรีรัมย์		19,500,000	- ควบคุมการระบายน้ำในลำห้วย ช่วยเหลือราษฎรในฤดูแล้งและฤดูน้ำหลาก
3.แก้มลิงห้วยพอกระยะที่ 2 พร้อมอาคารประกอบ ตำบลยางสว่าง อำเภอรัตนบุรี จังหวัดสุรินทร์		30,000,000	- เพื่อเพิ่มปริมาณน้ำเก็บกักเพิ่มขึ้นอีก 250,000 ลบ.ม.
4.ก่อสร้างระบบส่งน้ำสถานีสูบน้ำด้วยไฟฟ้าบ้านศรีสวรรค์ บ้านศรีสวรรค์ ตำบลนางแดด อำเภอหนองบัวแดง จังหวัดชัยภูมิ		12,000,000	- ปรับปรุง/ซ่อมแซมส่วนที่ชำรุดเสียหาย ทำให้น้ำไปได้อย่างทั่วถึงเต็มศักยภาพพื้นที่
5.เพิ่มประสิทธิภาพคลองผันน้ำ ลำปะเทีย-อ่างเก็บน้ำห้วยตลาด ตำบลโคกตูม อำเภอประโคนชัย จังหวัดบุรีรัมย์		21,000,000	- ควบคุมการระบายน้ำในลำห้วย ช่วยเหลือราษฎรในฤดูแล้งและฤดูน้ำหลาก
6.แก้มลิงบ้านดาว พร้อมอาคารประกอบ ตำบลโคกสะอาด อำเภอปราสาท จังหวัดสุรินทร์		15,000,000	- เพื่อเพิ่มปริมาณน้ำเก็บกักเพิ่มขึ้นอีก 120,000 ลบ.ม.
7.ก่อสร้างระบบส่งน้ำสถานีสูบน้ำด้วยไฟฟ้าบ้านลาดใหญ่ บ้านลาดใหญ่ ตำบลลาดใหญ่ อำเภอเมือง จังหวัดชัยภูมิ		10,000,000	- ปรับปรุง/ซ่อมแซมส่วนที่ชำรุดเสียหาย ทำให้น้ำไปได้อย่างทั่วถึงเต็มศักยภาพพื้นที่
8.เพิ่มประสิทธิภาพฝายตะโกสิง ตำบลเจริญสุข อำเภอเฉลิมพระเกียรติ จังหวัดบุรีรัมย์		14,000,000	- ควบคุมการระบายน้ำในลำห้วย ช่วยเหลือราษฎรในฤดูแล้งและฤดูน้ำหลาก
9.แก้มลิงหนองคันทนา พร้อมอาคารประกอบ ตำบลตาเมียง อำเภอพนมดงรัก จังหวัดสุรินทร์		15,000,000	- เพื่อเพิ่มปริมาณน้ำเก็บกักเพิ่มขึ้นอีก 100,000 ลบ.ม.
10.เพิ่มประสิทธิภาพลำห้วยยางพร้อมอาคารประกอบ บ้านห้วยแย้ ตำบลห้วยแย้ อำเภอหนองบัวระเหว จังหวัดชัยภูมิ		15,000,000	- เพื่อเพิ่มปริมาณน้ำเก็บกักเพิ่มขึ้นอีก 150,000 ลบ.ม.

งบรายจ่าย - รายการ (ทะเบียนรายการ ประเภทรายการ ของสำนักงบประมาณ)	งบประมาณ		คำชี้แจง
	ปี 2562 (ถ้ามี)	ปี 2563	
11.อาคารบังคับน้ำบ้านจาง ตำบลชุมแสง อำเภอกะสัง จังหวัดบุรีรัมย์		12,000,000	- ควบคุมการระบายน้ำในลำห้วย ช่วยเหลือราษฎรในฤดูแล้งและฤดูน้ำหลาก
12.แก้มลิงลำห้วยหมอ พร้อมอาคารประกอบ ตำบลกาบเชิง อำเภอกาบเชิง จังหวัดสุรินทร์		15,000,000	- เพื่อเพิ่มปริมาณน้ำเก็บกักเพิ่มขึ้นอีก 100,000 ลบ.ม.
13.ปรับปรุงระบบส่งน้ำบ้านดงใต้ โครงการส่งน้ำและบำรุงรักษาพรม-เชิญ บ้านดงใต้ ตำบลดงกลาง อำเภอกอนสาร จังหวัดชัยภูมิ		12,000,000	- ปรับปรุง/ซ่อมแซมส่วนที่ชำรุดเสียหาย ทำให้น้ำไปได้อย่างทั่วถึงเต็มศักยภาพพื้นที่
14.เพิ่มประสิทธิภาพลำห้วยโปรง บ้านบึงหวาย ตำบลรังงาม อำเภอนีนสง่า จังหวัดชัยภูมิ		10,000,000	- เพื่อเพิ่มปริมาณน้ำเก็บกักเพิ่มขึ้นอีก 180,000 ลบ.ม.
15.ปรับปรุงระบบส่งน้ำฝายกุดธาตุพร้อมอาคารประกอบ ระยะที่ 2 โครงการส่งน้ำและบำรุงรักษาพรม-เชิญ บ้านธาตุสามหมื่น ตำบลบ้านแก้ง อำเภอภูเขียว จังหวัดชัยภูมิ		30,000,000	- ปรับปรุง/ซ่อมแซมส่วนที่ชำรุดเสียหาย ทำให้น้ำไปได้อย่างทั่วถึงเต็มศักยภาพพื้นที่
16.ก่อสร้างระบบส่งน้ำพร้อมอาคารประกอบบ้านหัน บ้านหัน ตำบลตะคุ อำเภอปักธงชัย จังหวัดนครราชสีมา		25,000,000	- ก่อสร้างระบบกระจายน้ำ ทำให้น้ำไปได้อย่างทั่วถึงเต็มศักยภาพพื้นที่
17.ก่อสร้างแก้มลิงกุดโบสถ์พร้อมอาคารประกอบ บ้านกุดโบสถ์ ตำบลท่าอ่าง อำเภอโชคชัย จังหวัดนครราชสีมา		12,000,000	- เพื่อเพิ่มปริมาณน้ำเก็บกักเพิ่มขึ้น
18.ก่อสร้างระบบส่งน้ำสถานีสูบน้ำด้วยไฟฟ้าบ้านกุดเวียง บ้านกุดเวียง ตำบลลาดใหญ่ อำเภอเมือง จังหวัดชัยภูมิ		10,000,000	- ปรับปรุง/ซ่อมแซมส่วนที่ชำรุดเสียหาย ทำให้น้ำไปได้อย่างทั่วถึงเต็มศักยภาพพื้นที่
19.สถานีสูบน้ำด้วยไฟฟ้าพร้อมระบบส่งน้ำบ้านหนองเบน หมู่ที่ ๕ บ้านหนองเบน ตำบลหนองคอนไทย อำเภอภูเขียว จังหวัดชัยภูมิ		40,000,000	- ก่อสร้างระบบกระจายน้ำ ทำให้น้ำไปได้อย่างทั่วถึงเต็มศักยภาพพื้นที่

กิจกรรมหลัก 1.2

การเรียนรู้เกษตรกรรมยั่งยืน

ตามศาสตร์พระราชากลุ่มจังหวัดนครชัยบุรินทร์

ตลอดห่วงโซ่คุณค่า

งบประมาณ 28,928,800 บาท



กลุ่มจังหวัดภาคตะวันออกเฉียงเหนือตอนล่าง 1
ประจำปีงบประมาณ พ.ศ.2563

แบบฟอร์มข้อมูลพื้นฐานโครงการของจังหวัด/กลุ่มจังหวัด (ระดับกิจกรรมหลัก)

(1 ชุด : 1 กิจกรรมหลัก)

ลำดับความสำคัญ

.....

ชื่อโครงการ : โครงการพัฒนานวัตกรรมการเกษตรและอาหารปลอดภัย กลุ่มนครชัยบุรีรินทร์

กิจกรรมหลัก : การเรียนรู้เกษตรกรรมยั่งยืนตามศาสตร์พระราชากลุ่มจังหวัดนครชัยบุรีรินทร์ตลอดห่วงโซ่คุณค่า

วงเงิน : 28,928,800 บาท (ยี่สิบแปดล้านเก้าแสนสองหมื่นแปดพันแปดร้อยบาทถ้วน)

ประเด็นยุทธศาสตร์กลุ่มจังหวัดการพัฒนาขีดความสามารถในการแข่งขันเกษตรอุตสาหกรรมและการแปรรูปอาหาร

กลยุทธ์ 1. ส่งเสริมการบริหารจัดการพื้นที่เกษตรกรรมให้เหมาะสม

2. ยกกระดับสินค้าเกษตรเข้าสู่มาตรฐาน

3. ส่งเสริมการเกษตรผสมผสานตามแนวทางเศรษฐกิจพอเพียง

4. ส่งเสริมการใช้นวัตกรรมและพลังงานทดแทน

5. ส่งเสริมการแปรรูปผลผลิตเพื่อสร้างมูลค่าเพิ่ม

6 . สนับสนุนให้มีการรวมกลุ่มการผลิตและจำหน่าย

7. ยกกระดับความสามารถในการแข่งขันด้านการตลาดสินค้าเกษตร

หน่วยดำเนินการ สำนักงานเกษตรจังหวัดนครราชสีมา ชัยภูมิ บุรีรัมย์ และสุรินทร์

ผู้รับผิดชอบ นายวิเชียร จันทโรนัย ตำแหน่งผู้ว่าราชการจังหวัดนครราชสีมา

สถานที่ติดต่อ ศาลากลางจังหวัดนครราชสีมา หมายเลขโทรศัพท์ 0-4424-3798

นายณรงค์ วุ่นซิ้ว ตำแหน่งผู้ว่าราชการจังหวัดชัยภูมิ

สถานที่ติดต่อ ศาลากลางจังหวัดชัยภูมิ หมายเลขโทรศัพท์ 0-4481-1573

นายธีรวัฒน์ วุฒิคุณ ตำแหน่งผู้ว่าราชการจังหวัดบุรีรัมย์

สถานที่ติดต่อ ศาลากลางจังหวัดบุรีรัมย์ หมายเลขโทรศัพท์ 0-4461-1183

นายประภัสสร มาลากาญจน์ ตำแหน่งผู้ว่าราชการจังหวัดสุรินทร์

สถานที่ติดต่อ ศาลากลางจังหวัดสุรินทร์ หมายเลขโทรศัพท์ 0-4452-4361

1. หลักการและเหตุผล

(1.1) ที่มา: (ระบุ เช่น มติ ครม. นโยบายรัฐบาล แผนพัฒนากลุ่มจังหวัด หรืออื่นๆ)

ภาคตะวันออกเฉียงเหนือตอนล่าง 1 ประกอบไปด้วยจังหวัดนครราชสีมา จังหวัดชัยภูมิ จังหวัดบุรีรัมย์ และจังหวัดสุรินทร์ เป็นกลุ่มจังหวัดที่มีขนาดพื้นที่รวมกันแล้วประมาณ 32,323,870 ไร่ พื้นที่ส่วนใหญ่ใช้ประโยชน์ในการทำการเกษตร โดยมีพื้นที่การเกษตร 20.30 ล้านไร่ คิดเป็นร้อยละ 62.81 ของเนื้อที่กลุ่มจังหวัด ซึ่งมีประชากรรวม 6,752,462 คน (สำนักบริหารงานทะเบียนกรมปกครอง กระทรวงมหาดไทย, 2559) รายได้หลักของประชากรในกลุ่มจังหวัดมาจากการทำการเกษตร ดังนั้นหากมีการส่งเสริมและพัฒนาการทำการเกษตรให้มีมาตรฐานโดยเฉพาะสินค้าเกษตรปลอดภัย/เกษตรอินทรีย์ ควบคู่ไปกับการควบคุมคุณภาพการผลิตก็จะเป็นการยกระดับการทำการเกษตรของเกษตรกรให้มีคุณภาพและสามารถแข่งขันในตลาดที่จะสร้างมูลค่าของผลผลิตให้สูงขึ้น อันจะส่งผลดีต่อเกษตรกรที่จะมีรายได้มากขึ้นจากการทำการเกษตรแบบเดิมที่เน้นการทำเชิงปริมาณซึ่งจะมีความเสี่ยงต่อการขาดทุนแต่หากเป็นการผลิตเชิงคุณภาพที่เน้นการผลิตที่ไม่มากแต่ควบคุมคุณภาพของผลผลิตให้ได้มาตรฐานและมีปริมาณที่พอเหมาะกับความต้องการของตลาด จึงมีความจำเป็นอย่างเร่งด่วนในการพัฒนาและปรับเปลี่ยนวิธีการ หรือปรับเปลี่ยนพื้นที่ปลูกในการทำเกษตรทฤษฎีใหม่ เกษตรผสมผสาน ตามหลักปรัชญาเศรษฐกิจพอเพียง หันกลับมาทำระบบเกษตรยั่งยืนที่พึ่งพิงธรรมชาติ ลดการใช้สารเคมี โดยนำภูมิปัญญาท้องถิ่นมาเป็นฐานความรู้เพื่อพัฒนาระบบการทำนา และการเกษตร มีการบูรณาการองค์ความรู้ นวัตกรรม และ

เทคโนโลยี เข้ามาผสมผสานเพื่อให้การระบบการเกษตรดีขึ้น โดยการขยายผลเกษตรทฤษฎีใหม่ เกษตรผสมผสาน ตามหลักปรัชญาเศรษฐกิจพอเพียง การนำภูมิปัญญาท้องถิ่น ระบบเกษตรกรรมยั่งยืน ที่มีการวางแผนโดยใช้ นวัตกรรมและเทคโนโลยี เข้ามาเสริมให้การจัดการดียิ่งขึ้น โดยการพัฒนา “หลักสูตรการเรียนรู้ 3 เดือน หลักการเศรษฐกิจพอเพียง และเกษตรทฤษฎีใหม่ เพื่อส่งเสริมและสนับสนุนให้เกษตรกรนำเทคโนโลยีที่ เหมาะสมจากภูมิปัญญาท้องถิ่นมาผสมผสานในการประกอบอาชีพ สนับสนุนให้เกษตรกรรวมกลุ่มชุมชนและ ดำเนินกิจกรรมตามแนวพระราชดำริ เศรษฐกิจพอเพียง โดยคาดว่าจะเป็นการยกระดับให้กลุ่มเกษตรกร และ เกษตรกรรุ่นใหม่เป็น Smart Farmer ในเขตพื้นที่กลุ่มภาคตะวันออกเฉียงเหนือตอนล่าง 1 ที่สามารถพึ่งพาตนเอง ทำการผลิตการแปรรูปและการตลาดผลผลิตในพื้นที่ของตนเพื่อการต่อยอดได้ เกิดการแก้ไขปัญหาความยากจน มีการเสริมสร้างอาชีพ เพิ่มรายได้ ความมั่นคงทางอาหาร และสุขภาพดี สิ่งแวดล้อมดีตามแนวทางการพัฒนา เกษตรกรรมยั่งยืน ต่อไป

(1.2) สรุปสาระสำคัญ

สภาพปัญหา / ความต้องการ :

เกษตรกรในพื้นที่ภาคตะวันออกเฉียงเหนือตอนล่าง 1 ยังมีการทำการเกษตร แบบเดิมที่เน้น การทำเชิงปริมาณเกษตรเชิงเดี่ยวและมีความเสี่ยงต่อการขาดทุน และปัญหาสุขภาพ สิ่งแวดล้อม ขาดความรู้ทาง วิชาการที่จะมาหนุนเสริมการเกษตร

ความเร่งด่วน : (ระบุระดับความจำเป็นเร่งด่วน)

การพัฒนาหลักสูตรการเรียนรู้ 3 เดือน หลักการเศรษฐกิจพอเพียง และเกษตรทฤษฎีใหม่ เพื่อส่งเสริม และสนับสนุนให้เกษตรกรนำเทคโนโลยีที่เหมาะสมจากภูมิปัญญาท้องถิ่นมาผสมผสานในการประกอบอาชีพ สนับสนุนให้เกษตรกรรวมกลุ่มชุมชนและดำเนินกิจกรรมตามแนวพระราชดำริ

2. ข้อมูลทั่วไปของโครงการ

(2.1) วัตถุประสงค์ของโครงการ :

1. เพื่อสร้างความมั่นคงในการประกอบอาชีพภาคการเกษตรครบวงจรด้วยแนวทางเกษตรกรรม ยั่งยืนตามศาสตร์พระราชามา
2. เพื่อส่งเสริมให้เกษตรกรต้นแบบน้อมนำศาสตร์พระราชมารับใช้ในการประกอบอาชีพ การเกษตรและชีวิตประจำวัน
3. เพื่อถ่ายทอดเทคโนโลยีและนวัตกรรมการแปรรูปและพัฒนาผลิตภัณฑ์สินค้าเกษตร
4. เพื่อการยกระดับมาตรฐานการผลิตและมาตรฐานสินค้าเกษตรปลอดภัยของกลุ่มจังหวัดนคร ชัยบุรีรินทร์

(2.2) ลักษณะโครงการ (เลือกเพียงข้อเดียว)

- โครงการเดิม โครงการใหม่

(2.3) ประเภทของโครงการ

- พัฒนา ดำเนินการปกติ

(2.4) ระยะเวลาดำเนินโครงการ.....1.....ปี เริ่มต้นปี.....2562.....สิ้นสุดปี.....2563.....

(2.5)สถานที่ดำเนินโครงการ: (ระบุพื้นที่ดำเนินการ เช่น อำเภอ ตำบล หมู่บ้าน เป็นต้น)

- 1.พื้นที่ภาคตะวันออกเฉียงเหนือตอนล่าง 1 ประกอบด้วยจังหวัดนครราชสีมา ชัยภูมิ บุรีรัมย์ และสุรินทร์
- 2.ศูนย์ฝึกอบรมและวิจัยทางการเกษตร (100ไร่) มหาวิทยาลัยราชภัฏนครราชสีมา
3. ศูนย์นวัตกรรมแปรรูปและพัฒนาผลิตภัณฑ์ทางการเกษตรครบวงจรตามแนวพระราชดำริ มหาวิทยาลัยราชภัฏนครราชสีมา

3.กลุ่มเป้าหมาย และผู้มีส่วนได้ส่วนเสีย

(3.1)กลุ่มเป้าหมาย :

เกษตรกรในพื้นที่ภาคตะวันออกเฉียงเหนือตอนล่าง 1 (จังหวัดนครราชสีมา จังหวัดชัยภูมิ จังหวัดบุรีรัมย์ และจังหวัดสุรินทร์) 1,200 ราย

(3.2)ผู้มีส่วนได้ส่วนเสีย

เกษตรกร/กลุ่มวิสาหกิจ/ผู้ประกอบการขนาดย่อม/หน่วยงานภาครัฐ/หน่วยงานภาคธุรกิจ

4.เป้าหมาย ผลลัพธ์ และผลกระทบโครงการ

(4.1)เป้าหมายโครงการตัวชี้วัด

กิจกรรม	ปี 2563	ปี 2564	ปี 2565
1. สร้างการรับรู้เกษตรกรที่ยั่งยืนให้แก่เกษตรกรด้วยหลักเกษตรทฤษฎีใหม่เกษตรผสมผสานตามศาสตร์พระราชา	1,200ราย	1,200ราย	1,200ราย
2.สร้างเกษตรกรต้นแบบในพื้นที่นครชัยบุรีรินทร์ให้เป็นผู้ดำเนินการเปลี่ยนแปลงเกษตรกรรมที่ยั่งยืน	200 ราย	200 ราย	200 ราย
3.พื้นที่เกษตรกรต้นแบบได้ปรับเปลี่ยนเป็นเกษตรกรรมที่ยั่งยืนและได้รับรองมาตรฐาน PGS หรือมาตรฐานอื่นๆ	2,400 ไร่	2,400 ไร่	2,400 ไร่
4.ผลิตภัณฑ์สินค้าเกษตรปลอดภัยพร้อมได้รับการรับรองมาตรฐานของสินค้าเกษตรปลอดภัย/มาตรฐานเกษตรอินทรีย์	40 ผลิตภัณฑ์	40 ผลิตภัณฑ์	40 ผลิตภัณฑ์

(4.2) ผลผลิต.....

ผลผลิต	ปี 2563
1. สร้างการรับรู้เกษตรกรที่ยั่งยืนให้แก่เกษตรกรด้วยหลักเกษตรทฤษฎีใหม่เกษตรผสมผสานตามศาสตร์พระราชา	1,200 ราย
2.สร้างเกษตรกรต้นแบบในพื้นที่นครชัยบุรีรินทร์ให้เป็นผู้ดำเนินการเปลี่ยนแปลงมีอิทธิพลต่อเกษตรกรในพื้นที่และพัฒนาความสามารถของเกษตรกรในพื้นที่ให้ไปสู่ระดับที่สูงขึ้นทำให้เกิดการตระหนักรู้ในการเรียนรู้เกษตรกรรมที่ยั่งยืนตามศาสตร์พระราชา	200 ราย

ผลผลิต	ปี 2563
3.พื้นที่การผลิตตามระบบเกษตรกรรมยั่งยืนได้รับการพัฒนาเพื่อยกระดับสู่มาตรฐานสากล ระบบเกษตรปลอดภัย/ มาตรฐานเกษตรอินทรีย์	2,400ไร่
4.ผลิตภัณฑ์สินค้าเกษตรปลอดภัยพร้อมได้รับการรับรองมาตรฐานของสินค้าเกษตร ปลอดภัย/มาตรฐานเกษตรอินทรีย์	40 ผลิตภัณฑ์

(4.3)ผลลัพธ์

1.เกษตรกรในพื้นที่กลุ่มจังหวัดนครชัยบุรีรินทร์เกิดการร่วมใจพัฒนาชุมชนโดยยึดหลักปรัชญาของเศรษฐกิจพอเพียงชุมชนเข้มแข็งประชาชนมีความสุขและมีรายได้รายได้เงินสดสุทธิของไม่น้อยกว่า 61 ,000 บาทต่อครัวเรือนต่อปีและจำนวนเกษตรกรที่ร่วมโครงการจำนวน 800 ราย ได้รับการยกระดับเป็นเกษตรกรปราดเปรื่อง(Smart Farmer)จากกระบวนการพัฒนาศักยภาพการเกษตรกรรมยั่งยืนตามศาสตร์พระราชา

2.เกิดนวัตกรรมจัดการห่วงโซ่คุณค่าการพัฒนาใหม่ภายใต้กลไกความร่วมมือของภาคีเครือข่ายการพัฒนาพื้นที่กลุ่มจังหวัดนครชัยบุรีรินทร์หนุนเสริมเศรษฐกิจฐานรากและยกระดับมูลค่าเพิ่มสินค้าเกษตรปลอดภัยร้อยละ 3

3.เกษตรกรในพื้นที่กลุ่มจังหวัดนครชัยบุรีรินทร์มีความมั่นคงทางด้านอาหาร และมีรายได้ภาคการเกษตรอย่างยั่งยืน

4.เกิดระบบการผลิตภาคการเกษตรด้วยเกษตรกรรมยั่งยืนตามศาสตร์พระราชาที่เป็นมิตรต่อชุมชน สังคม ทรัพยากรธรรมชาติและสิ่งแวดล้อม นำไปสู่ คุณภาพชีวิตของเกษตรกรที่ดีขึ้นในพื้นที่กลุ่มจังหวัดนครชัยบุรีรินทร์

5.แนวทางการดำเนินงาน

(แสดงรายละเอียดกิจกรรมที่จะทำภายใต้โครงการกลุ่มจังหวัดที่เสนอขอ และทำเครื่องหมาย ✓ ลงในช่องระยะเวลาที่จะเริ่มดำเนินงานของแต่ละกิจกรรมสำคัญด้วย

กิจกรรมที่สำคัญ	ระยะเวลาที่จะเริ่มดำเนินการ			
	ไตรมาสที่ 1 ต.ค.-ธ.ค.62	ไตรมาสที่ 2 ม.ค.-มี.ค.63	ไตรมาสที่ 3 เม.ย.-มิ.ย.63	ไตรมาสที่ 4 ก.ค.-ก.ย.63
กิจกรรมย่อย 1.1 สร้างการรับรู้ให้แก่เกษตรกรตามศาสตร์พระราชา การสร้างการรับรู้ให้แก่เกษตรกรของจังหวัดนครราชสีมา ชัยภูมิ บุรีรัมย์ และสุรินทร์ จำนวน 1,200 รายให้ทราบและเข้าใจถึงการทำการเกษตรตามศาสตร์พระราชาเพื่อให้สอดคล้องกับการพัฒนาเศรษฐกิจสู่ยุคไทยแลนด์ 4 .0รวมทั้งการพัฒนาประเทศเพื่อก้าวเข้าสู่สังคมโลกทั้งในระดับภูมิภาค และในระดับโลกโดยน้อมนำพระราชดำริขององค์	✓	✓	✓	✓

กิจกรรมที่สำคัญ	ระยะเวลาที่จะเริ่มดำเนินการ			
	ไตรมาสที่ 1 ต.ค.-ธ.ค.62	ไตรมาสที่ 2 ม.ค.-มี.ค.63	ไตรมาสที่ 3 เม.ย.-มิ.ย.63	ไตรมาสที่ 4 ก.ค.-ก.ย.63
พระบาทสมเด็จพระเจ้าอยู่หัวภูมิพลอดุลยเดชที่ให้ “ประชาชนเป็นศูนย์กลาง” ของการพัฒนามาเป็นแนวทางในการดำเนินงาน เพื่อไม่ให้เกิดความขัดแย้งในพื้นที่ ประชาชนมีส่วนร่วม และได้ประโยชน์จากการพัฒนาอย่างแท้จริง ให้มีความ อยู่ดี กินดีและได้เชื่อมโยง “ศาสตร์พระราชา” ในเรื่องหลักปรัชญาของเศรษฐกิจพอเพียง กับเป้าหมายการพัฒนาที่ยั่งยืน (SDGs-Sustainable Development Goals)				
กิจกรรมย่อย 1.2 การสร้างเกษตรกรต้นแบบตามศาสตร์พระราชา(ดำเนินการที่ศูนย์กสิกรรมไร้สารพิษ อำเภอวังน้ำเขียว จังหวัดนครราชสีมา) ให้แก่เกษตรกรของจังหวัดนครราชสีมา ชัยภูมิ บุรีรัมย์ และสุรินทร์ รวม 200 คน (จังหวัดละ 50 คน) ให้เป็นผู้นำการเปลี่ยนแปลงมีอิทธิพลต่อเกษตรกรในพื้นที่และพัฒนาความสามารถของเกษตรกรในพื้นที่ให้ไปสู่ระดับที่สูงขึ้นและศักยภาพมากขึ้น ทำให้เกิดการตระหนักรู้ในการเรียนรู้ศาสตร์พระราชาด้านการเกษตรนครชัยบุรินทร์	✓	✓	✓	✓
กิจกรรมย่อย 1.3 การส่งเสริมนวัตกรรมการแปรรูปและพัฒนาผลิตภัณฑ์ การถ่ายทอดนวัตกรรมและเทคโนโลยีกระบวนการแปรรูปและพัฒนาผลิตภัณฑ์ สินค้าเกษตรปลอดภัยนครชัยบุรินทร์ที่เข้าสู่ระบบการปฏิรูปการเกษตรผสมผสานตามหลักเศรษฐกิจพอเพียงและเกษตรทฤษฎีใหม่เพื่อเพิ่มมูลค่าสำหรับ	✓	✓	✓	✓

กิจกรรมที่สำคัญ	ระยะเวลาที่จะเริ่มดำเนินการ			
	ไตรมาสที่ 1 ต.ค.-ธ.ค.62	ไตรมาสที่ 2 ม.ค.-มี.ค.63	ไตรมาสที่ 3 เม.ย.-มิ.ย.63	ไตรมาสที่ 4 ก.ค.-ก.ย.63
เกษตรกรจำนวน 200 ราย (จังหวัดละ 50 ราย) ในพื้นที่นครราชสีมา ชัยภูมิ บุรีรัมย์ และสุรินทร์.				
<p>กิจกรรมย่อย 1.4</p> <p>การยกระดับระบบการรับรอง PGS (การสร้างระบบการรับรองมาตรฐาน เกษตรอินทรีย์แบบมีส่วนร่วมของนครชัยบุรินทร์) และยกระดับ สู่มาตรฐานสากล ของสินค้าเกษตรปลอดภัยสู่มาตรฐานสากลระบบอินทรีย์ ด้วยเป้าหมายการเพิ่มพื้นที่เกษตรอินทรีย์ จำนวน 1 ล้านไร่ ภายในปี พ.ศ. 2564ตามนโยบายของรัฐบาล ระบบการรับรองเดิมที่เป็นระบบการรับรองที่เรียกว่า การรับรองโดยบุคคลที่ 3(Third party)ซึ่งมีข้อจำกัดหลายประการที่มีผลต่อการเพิ่มพื้นที่ การนำระบบการรับรองแบบมีส่วนร่วม (PGS)จะช่วยขยายพื้นที่ในการทำเกษตรอินทรีย์ อีกทั้งระบบการรับรอง PGS ยังเป็นการเตรียมความพร้อมให้กับเกษตรกร ให้เรียนรู้ในการทำเกษตรอินทรีย์ เมื่อเกษตรกรมีความรู้ ความเข้าใจต่อระบบการรับรองเกษตรอินทรีย์แล้ว ก็จะสามารถพัฒนาระดับให้ก้าวสู่มาตรฐานระดับสากล</p>	✓	✓	✓	✓
<p>กิจกรรมย่อย 1.5</p> <p>การยกระดับมาตรฐานสินค้าเกษตรปลอดภัยของกลุ่มจังหวัดนครชัยบุรินทร์ กลุ่มเกษตรกร กลุ่มวิสาหกิจชุมชน SME และสถานประกอบการ จำนวน 200 ราย ดำเนินการ 1) เพื่อถ่ายทอดองค์ความรู้สู่เกษตรกรในด้านการแปรรูปผลิตภัณฑ์และพัฒนาบรรจุภัณฑ์ เพื่อ</p>	✓	✓	✓	✓

กิจกรรมที่สำคัญ	ระยะเวลาที่จะเริ่มดำเนินการ			
	ไตรมาสที่ 1 ต.ค.-ธ.ค.62	ไตรมาสที่ 2 ม.ค.-มี.ค.63	ไตรมาสที่ 3 เม.ย.-มิ.ย.63	ไตรมาสที่ 4 ก.ค.-ก.ย.63
เพิ่มมูลค่าสินค้า) เพิ่มศักยภาพในการแข่งขันสินค้าประเภทเกษตรและอาหาร ให้มีคุณภาพมาตรฐาน มีความปลอดภัย และตรงตามความต้องการของตลาดและ ผู้บริโภคทั้งภายในและภาคต่างประเทศ 3) พัฒนาคูณภาพชีวิตเกษตรกร เกษตรกรได้รับการพัฒนาศักยภาพให้สามารถพึ่งพาตนเองได้ โดยมีรายได้พอเพียงต่อการดำรงชีวิต และมีการกระจายรายได้ที่เป็นธรรมและมีคุณภาพชีวิตที่ดี				

6. วิธีดำเนินงาน ดำเนินการเอง จ้างเหมา

7. วงเงินของโครงการ จำนวน 28 ,928,800 บาท

(ยี่สิบแปดล้านเก้าแสนสองหมื่นแปดพันแปดร้อยบาทถ้วน)

(ให้กรอกข้อมูลตามแบบฟอร์มรายละเอียดจำแนกตามงบรายจ่าย)

รายการ	งบประมาณ	เงินนอกงบประมาณ
กิจกรรมย่อยที่ 1 การเรียนรู้ศาสตร์พระราชาด้าน การเกษตรกรรมยั่งยืนนครชัยบุรินทร์(สำนักงาน เกษตรจังหวัดนครราชสีมา ชัยภูมิ บุรีรัมย์ สุรินทร์)	8,970,000	
ค่าตอบแทน	148,800	
- ค่าตอบแทนวิทยากรในการพัฒนาศักยภาพ เกษตรกร 5 วันๆละ 1 คนๆละ 6 ชั่วโมงๆละ 600 บาท	72,000	
- ค่าเบี้ยเลี้ยงของเจ้าหน้าที่ส่งเสริมการเกษตร จำนวน 40 คนๆละ 8 วันๆละ 240 บาท	76,800	
ค่าใช้จ่าย	1,408,000	
- ค่าที่พักของเกษตรกรต้นแบบจำนวน 200 คนๆละ 4 คืนๆละ 500 บาท	400,000	
- ค่ายานพาหนะในการเดินทางของเกษตรกร จำนวน 200 คนๆละ 500 บาท	100,000	
- ค่าอาหารสำหรับการพัฒนาศักยภาพ เกษตรกรต้นแบบตามศาสตร์พระราชา จำนวน 200 คน จำนวน 13 มื้อๆละ 120	312,000	

รายการ	งบประมาณ	เงินนอกงบประมาณ
บาท (5 วัน 4 คืน)		
- ค่าอาหารว่างและเครื่องดื่มสำหรับการพัฒนา ศักยภาพเกษตรกรต้นแบบตามศาสตร์ พระราชารจำนวน 200 คน จำนวน 10 มื้อๆ ละ 35 บาท	140,000	
- ค่าอาหารสำหรับการสร้างการรับรู้ให้แก่ เกษตรกรตามศาสตร์พระราชารจำนวน 1200 คน จำนวน 2 มื้อๆละ 120 บาท	288,000	
- ค่าอาหารว่างและเครื่องดื่มสำหรับการสร้าง การรับรู้ให้แก่เกษตรกรตามศาสตร์พระราชาร จำนวน 1200 คน จำนวน 4 มื้อๆละ 35 บาท	168,000	
ค่าวัสดุ	7,413,200	
- ค่าวัสดุสำนักงานประกอบการฝึกอบรมของ เกษตรกรจำนวน 1200คนๆละ 200 บาท	240,000	
- วัสดุประชาสัมพันธ์การดำเนินโครงการฯ	13,200	
- ค่าวัสดุการเกษตรประกอบการพัฒนา ศักยภาพเกษตรกรจำนวน 200 คนๆละ 800 บาท	160,000	
- ปัจจัยการผลิตสำหรับการจัดทำแปลง เกษตรกรตามศาสตร์พระราชาร จำนวน 1200 คนๆละ 2ไร่ 2งาน ไร่ๆละ 2000บาท	6,000,000	
- ปัจจัยการผลิตสำหรับเกษตรกรต้นแบบ จำนวน 200คนๆละ 2ไร่ 2งาน ไร่ๆละ 2000 บาท	1,000,000	
กิจกรรมย่อยที่ 2การถ่ายทอดนวัตกรรมและ เทคโนโลยีการแปรรูปและพัฒนาผลิตภัณฑ์ สินค้า เกษตรปลอดภัยนครชัยบุรินทร์(มหาวิทยาลัยราช ภัฏนครราชสีมา)	9,110,000	
ค่าตอบแทน	1,560,000	
- ค่าตอบแทนวิทยากร จำนวน 20ท่านๆละ 12 ชั่วโมงๆละ 600บาท จำนวน 10ครั้ง 1,440,000บาท	1,440,000	
- ค่าเบี้ยเลี้ยงการประชุมคณะกรรมการ	120,000	

รายการ	งบประมาณ	เงินนอกงบประมาณ
จำนวน 40 คนๆ ละ 300 บาท/ครั้ง จำนวน 10 ครั้ง เป็นเงิน 120,000 บาท		
ค่าใช้จ่าย	2,032,000	
- ค่าเช่าเหมารถตู้ปรับอากาศจำนวน 12 ที่นั่ง จำนวน 1 คัน ๆ ละ 3 ,500 บาท จำนวน 60 วัน	210,000	
- ค่าเช่าที่พักสำหรับวิทยากร 10 ท่านๆ ละ 1,500 บาท จำนวน 30 ครั้ง	450,000	
- ค่าอาหารกลางวัน จำนวน 600 คนๆ ละ 2 วันๆละ 150 บาท	180,000	
- ค่าอาหารว่างพร้อมเครื่องดื่ม จำนวน 600 คนๆละ 2 วันๆละ 2 มื้อๆละ 25 บาท	60,000	
- ค่าจัดทำป้ายไวนิล ขนาด 6*4 เมตร จำนวน 40 ผืนๆละ 4,800 บาท	192,000	
- ค่าจ้างเหมาพัฒนาเพื่อยกระดับการ เชื่อมต่อกลุ่มเกษตรกร สู่การค้าเชิงพาณิชย์ ร่วมกับภาครัฐกิจ จำนวน 1 ,600 ,000 บาท	1,600,000	
ค่าวัสดุ	4,798,000	
- ค่าวัสดุสำนักงาน จำนวน 200,000 บาท	200,000	
- ค่าเอกสารประกอบการอบรมจำนวน 600 ชุดๆ ละ 150 บาท	90,000	
- ค่าวัสดุคอมพิวเตอร์ จำนวน 200,000 บาท	200,000	
- หนังสือสังเคราะห์และรวบรวมผลงานการ พัฒนานวัตกรรมเกษตรอาหารปลอดภัย กลุ่มนครชัยบุรีนทร์ จำนวน 2 ,000 เล่มๆ ละ 50 บาท	100,000	
- ค่าวัสดุอาหารประกอบการฝึกอบรมเชิง ปฏิบัติการ	4,208,000	
กิจกรรมที่ 3 การยกระดับระบบการรับรอง PGSสู่ มาตรฐานสากล(มหาวิทยาลัยเทคโนโลยีราชมงคล อีสาน วิทยาเขตสุรินทร์)	6,642,800	
กิจกรรมย่อยที่ 3. 1 การอบรมมาตรฐานเกษตร อินทรีย์สู่สากล	1,416,000	
ค่าตอบแทน	72,000	

รายการ	งบประมาณ	เงินนอกงบประมาณ
- ค่าสมนาคุณวิทยากรภาคเอกชน จำนวน 1 คน x 1,200 บาท x 6 ชั่วโมง x 2 วัน x 4 ครั้ง	57,600	
- ค่าสมนาคุณวิทยากรภาครัฐ จำนวน 1 คน x 600 บาท x 3 ชั่วโมง x 2 วัน x 4 ครั้ง	14,400	
ค่าใช้จ่าย	1,334,000	
- ค่าเบี้ยเลี้ยงและพาหนะคณะทำงาน จำนวน 10 คน x 240 บาท x 2 วัน x 4 ครั้ง	19,200	
- ค่าเช่าที่พัก จำนวน 130 ห้อง x 1,500 บาท x 1 คืน	195,000	
- ค่าพาหนะผู้เข้าร่วม 400บาท x 4 ครั้ง	1,600	
- ค่าพาหนะวิทยากร 4,000บาท x 4 ครั้ง	16,000	
- ค่าจ้างจัดทำป้ายไวนิลประกอบการฝึกอบรม จำนวน 4 ป้าย ขนาด 2 x 3 เมตร	3,000	
- ค่าจ้างเหมารถตู้คณะทำงาน 2,000บาท x3 วัน x 4 ครั้ง	24,000	
- ค่าจ้างเหมาจัดสถานที่ 5,000 บาท x 4 ครั้ง	20,000	
- ค่าอาหารกลางวัน จำนวน 260 คน x 150 บาท x 2 วัน x 4 ครั้ง	312,000	
- ค่าอาหารว่างและเครื่องดื่ม จำนวน 260 คน x 35 บาท x2 วัน x 2 มื้อ x 4 ครั้ง	145,600	
- ค่าเอกสารประกอบการฝึกอบรม จำนวน 250คน x 70 บาท x 4 ครั้ง	70,000	
ค่าวัสดุ	10,000	
- ค่าวัสดุสำนักงาน เช่น กระดาษ เอ 4 , หมึกปรี้น และอื่นๆ เป็นต้น	10,000	
กิจกรรมย่อยที่ 3.2 การอบรมเชิงปฏิบัติการ มาตรฐานเกษตรอินทรีย์สู่สากล	2,178,600	
ค่าตอบแทน	194,400	
- ค่าสมนาคุณวิทยากรภาคเอกชน จำนวน 1 คน x 1,200 บาท x 6 ชั่วโมง x3 วัน x 4 ครั้ง	86,400	
- ค่าสมนาคุณวิทยากรภาครัฐ จำนวน 5 คน	108,000	

รายการ	งบประมาณ	เงินนอกงบประมาณ
× 600 บาท × 3 ชั่วโมง × 3 วัน × 4 ครั้ง		
ค่าใช้จ่าย	1,964,200	
- ค่าเบี้ยเลี้ยงและพาหนะคณะทำงาน จำนวน 10 คน × 240 บาท × 3 วัน × 4 ครั้ง	28,800	
- ค่าเช่าที่พัก จำนวน 130 ห้อง × 1,500 บาท × 2 คืน	390,000	
- ค่าพาหนะผู้เข้าร่วม 400 บาท × 4 ครั้ง	1,600	
- ค่าพาหนะวิทยากร 4,000 บาท × 4 ครั้ง	16,000	
- ค่าจ้างจัดทำป้ายไวเนลประกอบกรรฟีกอบรม จำนวน 4 ป้าย ขนาด 2 × 3 เมตร	3,000	
- ค่าจ้างเหมารถตู้คณะทำงาน 2,000 บาท × 4 วัน × 4 ครั้ง	32,000	
- ค่าจ้างเหมาจัดสถานที่ 5,000 บาท × 4 ครั้ง	20,000	
- ค่าอาหารกลางวัน จำนวน 260 คน × 150 บาท × 3 วัน × 4 ครั้ง	468,000	
- ค่าอาหารว่างและเครื่องดื่ม จำนวน 260 คน × 35 บาท × 3 วัน × 2 มื้อ × 4 ครั้ง	218,400	
- ค่าเอกสารประกอบกรรฟีกอบรม จำนวน 250 คน × 50 บาท × 4 ครั้ง	50,000	
ค่าวัสดุ	20,000	
- ค่าวัสดุสำนักงาน เช่น กระดาษ เอ 4 , หมึกปริ้น และอื่นๆ เป็นต้น	20,000	
กิจกรรมย่อยที่ 3.3อบรมการบริหารจัดการกลุ่มมาตรฐานเกษตรอินทรีย์นครชัยบุรินทร์แบบมีส่วนร่วม (PGS) ขั้นสูง สู่มาตรฐานสากล	1,416,000	
ค่าตอบแทน	72,000	
- ค่าสมนาคุณวิทยากรภาคเอกชน จำนวน 1 คน × 1,200 บาท × 6 ชั่วโมง × 2 วัน × 4 ครั้ง	57,600	
- ค่าสมนาคุณวิทยากรภาครัฐ จำนวน 1 คน × 600 บาท × 3 ชั่วโมง × 2 วัน × 4 ครั้ง	14,400	
ค่าใช้จ่าย	1,334,000	

รายการ	งบประมาณ	เงินนอกงบประมาณ
- เบี้ยเลี้ยงและพาหนะคณะทำงาน จำนวน 10 คน x 240 บาท x 2 วัน x 4 ครั้ง	19,200	
- ค่าเช่าที่พัก จำนวน 130 ห้อง x 1,500 บาท x 1คืน	195,000	
- ค่าพาหนะผู้เข้าร่วม 400บาท x 4 ครั้ง	1,600	
- ค่าพาหนะวิทยากร 4,000บาท x 4 ครั้ง	16,000	
- ค่าจ้างจัดทำป้ายไวเนลประกอบการฝึกอบรม จำนวน 4 ป้าย ขนาด 2 x 3 เมตร	3,000	
- ค่าจ้างเหมารถตู้คณะทำงาน 2,000บาท x3 วัน x 4 ครั้ง	24,000	
- ค่าจ้างเหมาจัดสถานที่ 5,000 บาท x 4 ครั้ง	20,000	
- ค่าอาหารกลางวัน จำนวน 260 คน x 150 บาท x 2 วัน x 4 ครั้ง เป็นเงิน	312,000	
- ค่าอาหารว่างและเครื่องดื่ม จำนวน 260 คน x 35 บาท x2 วัน x 2 มื้อ x 4 ครั้ง เป็นเงิน	145,600	
- ค่าเอกสารประกอบการฝึกอบรม จำนวน 250คน x 70 บาท x 4 ครั้ง เป็นเงิน	70,000	
ค่าวัสดุ	10,000	
- ค่าวัสดุสำนักงาน เช่น กระดาษ เอ 4, หมึกปรี้น และอื่นๆ เป็นต้น	10,000	
กิจกรรมย่อยที่ 3.4อบรมผู้ตรวจแปลงในระบบมาตรฐานเกษตรอินทรีย์นครชัยบุรินทร์แบบมีส่วนร่วม (PGS) ขั้นสูง	1,396,000	
ค่าตอบแทน	72,000	
- ค่าสมนาคุณวิทยากรภาคเอกชน จำนวน 1 คน x 1,200 บาท x 6 ชั่วโมง x 2 วัน x 4 ครั้ง	57,600	
- ค่าสมนาคุณวิทยากรภาครัฐ จำนวน 1 คน x 600 บาท x 3 ชั่วโมง x 2 วัน x 4 ครั้ง	14,400	
ค่าใช้จ่าย	1,294,000	

รายการ	งบประมาณ	เงินนอกงบประมาณ
- ค่าเบี้ยเลี้ยงและพาหนะคณะทำงาน จำนวน 10 คน x 240 บาท x 2 วัน x 4 ครั้ง	19,200	
- ค่าเช่าที่พัก จำนวน 130 ห้อง x 1,500 บาท x 1คืน	195,000	
- ค่าพาหนะผู้เข้าร่วม 400บาท x 4 ครั้ง	1,600	
- ค่าพาหนะวิทยากร 4,000บาท x 4 ครั้ง	16,000	
- ค่าจ้างจัดทำป้ายไวเนลประกอบการฝึกอบรม จำนวน 4 ป้าย ขนาด 2 x 3 เมตร	3,000	
- ค่าจ้างเหมารถตู้คณะทำงาน 2,000บาท x3 วัน x 4 ครั้ง	24,000	
- ค่าจ้างเหมาจัดสถานที่ 5,000 บาท x 4 ครั้ง	20,000	
- ค่าอาหารกลางวัน จำนวน 260 คน x 150 บาท x 2 วัน x 4 ครั้ง เป็นเงิน	312,000	
- ค่าอาหารว่างและเครื่องดื่ม จำนวน 260 คน x 35 บาท x2 วัน x 2 มื้อ x 4 ครั้ง เป็นเงิน	145,600	
- ค่าเอกสารประกอบการฝึกอบรม จำนวน 250คน x 50 บาท x 4 ครั้ง เป็นเงิน	50,000	
ค่าวัสดุ	30,000	
- ค่าวัสดุสำนักงาน เช่น กระดาษ เอ 4 , หมึกปริ้น และอื่นๆ เป็นต้น	30,000	
กิจกรรมย่อยที่ 3.5 การตรวจติดตามและประเมินผลการขับเคลื่อนการขอรับรองมาตรฐานเกษตรอินทรีย์นครชัยบุรินทร์แบบมีส่วนร่วม (PGS) ขั้นสูง	176,200	
ค่าใช้จ่าย	166,200	
- ค่าเบี้ยเลี้ยงและพาหนะคณะทำงาน จำนวน 10 คน x 240 บาท x 2 วัน x 4 ครั้ง	19,200	
- ค่าเช่าที่พัก จำนวน 10 ห้อง x 1,500 บาท x 2คืนx 4 ครั้ง	120,000	
- ค่าจ้างจัดทำป้ายไวเนลประกอบการฝึกอบรม จำนวน 4 ป้าย ขนาด 2 x 3 เมตร	3,000	

รายการ	งบประมาณ	เงินนอกงบประมาณ
- ค่าจ้างเหมารถตู้คณะทำงาน 2,000บาท x3 วัน x 4 ครั้ง	24,000	
ค่าวัสดุ	10,000	
- ค่าวัสดุสำนักงาน เช่น กระดาษ เอ 4 , หมึกปรี้น และอื่นๆ เป็นต้น	10,000	
กิจกรรมย่อยที่ 3.6การจัดทำรายงานผลการดำเนิน โครงการการยกระดับระบบการรับรอง PGSสู่ มาตรฐานสากล	60,000	
ค่าใช้จ่าย	50,000	
- ค่าจ้างจัดทำรายงานผลการดำเนินโครงการ 100 เล่ม เล่มละ 500 บาท	50,000	
ค่าวัสดุ	10,000	
- ค่าวัสดุสำนักงาน เช่น กระดาษ เอ 4 , หมึกปรี้น และอื่นๆ เป็นต้น	10,000	
กิจกรรมย่อยที่ 4 การยกระดับการแปรรูปและ พัฒนาบรรจุภัณฑ์สินค้าเกษตรปลอดภัยของกลุ่ม จังหวัดนครชัยบุรินทร์ (มหาวิทยาลัยเทคโนโลยีสุ รนารี)	4,000,000	
ค่าตอบแทน	1,171,200	
- ค่าตอบแทนวิทยากร (4 คน * 600 บาท * 16 ชม. * 4 จังหวัด * 2 หลักสูตร)	307,200	
- ค่าตอบแทนวิทยากรให้คำปรึกษาในพื้นที่ (3 คน * 1,200 บาท * 6 ชม. * 10 วัน * 4 จังหวัด)	864,000	
ค่าใช้จ่าย	2,562,360	
- ค่าเบี้ยเลี้ยงเจ้าหน้าที่ลงพื้นที่ 5 คน * 240 บาท * 10 วัน * 4 จังหวัด	48,000	
- ค่าเบี้ยเลี้ยงเจ้าหน้าที่ช่วยงานอบรม 4 คน * 240 บาท * 2 วัน * 4 จังหวัด * 2 หลักสูตร	15,360	
- ค่าเดินทางวิทยากรและเจ้าหน้าที่ลงพื้นที่ 2,500 บาท * 2 คัน * 10 วัน * 4 จังหวัด	200,000	
- ค่าที่พักวิทยากรและเจ้าหน้าที่ลงพื้นที่ 1,200 บาท * 5 คน * 10 วัน * 4 จังหวัด	240,000	
- ค่าจัดทำต้นแบบผลิตภัณฑ์ (บรรจุภัณฑ์	400,000	

รายการ	งบประมาณ	เงินนอกงบประมาณ
40 ต้นแบบ ๆ ละ 10,000 บาท)		
- ค่าจัดทำ Roll up, เคาน์เตอร์ และ Back drop เพื่อประชาสัมพันธ์กิจกรรม	45,000	
- ค่าออกแบบบรรจุภัณฑ์และโลโก้ 40 ชิ้นงาน * 5,000 บาท	200,000	
- ค่าวิเคราะห์ตัวอย่างในห้องปฏิบัติการ สำหรับผลิตภัณฑ์อาหารและเครื่องดื่ม	150,000	
- ค่าเดินทางวิทยากรและเจ้าหน้าที่ (5 คน * 2 วัน * 2,500 บาท * 4 จังหวัด * 2 หลักสูตร)	200,000	
- ค่าที่พักวิทยากรและเจ้าหน้าที่ (5 คน * 2 คืน * 1,200 บาท * 4 จังหวัด * 2 หลักสูตร)	96,000	
- ค่าที่พักผู้เข้าอบรม (320 คน * 1 คืน * 750 บาท)	240,000	
- ค่าอาหารกลางวัน (320 คน * 2 มื้อ * 200 บาท)	128,000	
- ค่าอาหารเย็น (320 คน * 2 มื้อ * 200 บาท)	128,000	
- ค่าอาหารว่างและเครื่องดื่ม (320 คน * 4 มื้อ * 50 บาท)	64,000	
- ค่าวัสดุอุปกรณ์ประกอบการอบรม (320 คน * 200 บาท)	64,000	
- ค่าสถานที่และสื่อโสต (6,000 บาท * 2 วัน * 4 จังหวัด * 2 หลักสูตร)	96,000	
- ค่าเอกสารประกอบการอบรม (320 คน * 200 บาท)	64,000	
- ค่าอาหารสำหรับผู้เข้าร่วมโครงการและเจ้าหน้าที่ จำนวน 60 คน* 2 มื้อ * 200 บาท* 4 จังหวัด (จัดประชุมชี้แจงและสรุปโครงการ)	96,000	
- ค่าอาหารว่างสำหรับผู้เข้าร่วมโครงการและเจ้าหน้าที่ จำนวน 60 คน* 4 มื้อ * 50 บาท* 4 จังหวัด (จัดประชุมชี้แจงและสรุปโครงการ)	48,000	
- ค่ารับรองและพิธีการเปิด - ปิดการอบรม	40,000	

รายการ	งบประมาณ	เงินนอกงบประมาณ
(10,000 บาท * 4 จังหวัด)		
ค่าวัสดุ	266,440	
- ค่าวัสดุสำนักงาน (10,000 บาท * 4 จังหวัด)	40,000	
- เชื้อเพลิงในการเดินทางลงพื้นที่ (20,000 บาท * 4 จังหวัด)	80,000	
- ค่าวัสดุคอมพิวเตอร์ เช่น หมึกพิมพ์ เครื่องบันทึกข้อมูล เป็นต้น	50,440	
- ค่าวัสดุอุปกรณ์ภาคปฏิบัติ (320 คน * 300 บาท)	96,000	
รวมทั้งสิ้น	28,928,800	

8. ความพร้อมของโครงการ

(8.1) พื้นที่ดำเนินโครงการ

ดำเนินการได้ทันทีหมายถึง ได้ศึกษาความเหมาะสมและกำหนดพื้นที่ดำเนินการหรือได้รับอนุญาตตามกฎหมายแล้ว และสามารถดำเนินการได้ทันที

อยู่ในระหว่างเตรียมการ หมายถึง ได้ศึกษาความเหมาะสมและกำหนดพื้นที่ดำเนินการแล้วอยู่ในระหว่างจัดเตรียมพื้นที่ หรือกำลังแก้ไขปัญหา / อุปสรรคต่าง ๆ หรือเตรียมการขออนุญาตตามกฎหมาย

อยู่ในระหว่างศึกษาความเหมาะสม และคัดเลือกพื้นที่ดำเนินการ

(8.2) แบบรูปรายการ / แผนการปฏิบัติงาน

มี และสมบูรณ์ (ให้ระบุชื่อหน่วยงานเจ้าของรูปแบบรายการที่ใช้)

มีแต่ยังไม่สมบูรณ์ (ให้ระบุชื่อหน่วยงานเจ้าของรูปแบบรายการที่ใช้)

ไม่มี

(8.3) ความพร้อมของบุคลากร เครื่องมือ และเทคนิคการดำเนินการ

* บุคลากรมีประสบการณ์ ทั้งหมด บางส่วน ไม่มีประสบการณ์

* เครื่องมือดำเนินการ

มีพร้อมดำเนินการได้ทันที

มีบางส่วนและต้องจัดหาเพิ่มเติม

ไม่มี ต้องจัดหาเพิ่มเติม

* เทคนิคในการบริหารจัดการ

มีประสบการณ์สูง

มีประสบการณ์ปานกลาง

ไม่มีประสบการณ์

(8.4) ผลกระทบสิ่งแวดล้อม

ผ่านคณะกรรมการสิ่งแวดล้อมแห่งชาติแล้ว

อยู่ระหว่างการพิจารณาของคณะกรรมการสิ่งแวดล้อมแห่งชาติ

คณะกรรมการสิ่งแวดล้อมแห่งชาติยังไม่พิจารณา

(8.5) รายงานการศึกษาความเหมาะสม (FS)

ไม่ต้องทำรายงานการศึกษา ต้องทำรายงานการศึกษา

9.วิธีการบริหารจัดการหรือการดูแลบำรุงรักษา เมื่อโครงการแล้วเสร็จ เพื่อให้เกิดความยั่งยืนของโครงการ:

1).ดำเนินการโดยคณะกรรมการบริหารศูนย์นวัตกรรมการแปรรูปและพัฒนาผลิตภัณฑ์ครบวงจรตามแนวพระราชดำริมหาวิทยาลัยราชภัฏนครราชสีมา ร่วมกับภาคีเครือข่ายการพัฒนา กลุ่มจังหวัดภาคตะวันออกเฉียงเหนือตอนล่าง 1

2).ดำเนินงานระดับปฏิบัติการจากนักวิชาการ นักวิจัย ผู้มีความเชี่ยวชาญในสาขาต่างๆ จากมหาวิทยาลัยราชภัฏนครราชสีมา และเครือข่ายสถาบันการศึกษาในพื้นที่กลุ่มภาคตะวันออกเฉียงเหนือตอนล่าง 1

10.ปัญหา อุปสรรคและข้อจำกัด : -ไม่มี-

แบบฟอร์มรายละเอียดจำแนกตามงบรายจ่าย (๑ ชุด : ๑ กิจกรรม)

หน่วย : บาท

งบรายจ่าย - รายการ (ทะเบียนรายการ ประเภทรายการ ของสำนักงบประมาณ)	งบประมาณ		คำชี้แจง
	ปี 2562 (ถ้ามี)	ปี 2563	
กลุ่มจังหวัดภาคตะวันออกเฉียงเหนือตอนล่าง 1		28,928,800	
แผนงาน : บูรณาการส่งเสริมการพัฒนาจังหวัดและกลุ่มจังหวัดแบบบูรณาการ		28,928,800	
โครงการ : โครงการพัฒนานวัตกรรมการเกษตรและอาหารปลอดภัย กลุ่มนครชัยบุรีรินทร์			
กิจกรรมหลัก : การเรียนรู้เกษตรกรรมยั่งยืนตามศาสตร์พระราชาของกลุ่มจังหวัดนครชัยบุรีรินทร์ตลอดห่วงโซ่คุณค่า			
1. งบดำเนินงาน		28,928,800	
1.1 ค่าตอบแทน ใช้สอยและวัสดุ			
1.1.1 ค่าตอบแทน		3,808,800	
(1) เงินตอบแทนการปฏิบัติงานนอกเวลาราชการ			
(2) ค่าตอบแทนผู้ปฏิบัติงานให้ราชการ			
(3) ค่าเช่าบ้าน			
(4) ค่าเบี้ยประชุมกรรมการ		196,800	
		120,000	- ค่าเบี้ยการประชุมคณะกรรมการ จำนวน 40 คนๆ ละ 300 บาท/ครั้ง จำนวน 10 ครั้ง
		76,800	- ค่าเบี้ยการประชุมคณะกรรมการส่งเสริมการเกษตร จำนวน 40 คนๆละ 8 วันๆละ 240 บาท
(5) ค่าตอบแทนวิทยากร (สัมมนาและฝึกอบรม)		3,612,000	
		1,970,400	- ค่าตอบแทนวิทยากรบุคลากรภาครัฐ จำนวน 23 คนๆละ 14 ชั่วโมงๆละ 600 บาท จำนวน 10 รุ่น
		1,641,600	- ค่าตอบแทนวิทยากรบุคลากรไม่ใช่ภาครัฐ จำนวน 10 คนๆละ 14 ชั่วโมงๆละ 1,200 บาท จำนวน 10 รุ่น
(6) ค่าตอบแทนพิเศษพนักงานราชการ			
1.1.2 ค่าใช้สอย		13,737,000	
(1) ค่าเบี้ยเลี้ยง ค่าเช่าที่พักและค่าพาหนะ		5,017,000	
		2,400,000	- ค่ายานพาหนะของเกษตรกรจำนวน 1,200 รายๆละ 200 บาท จำนวน 10 ครั้ง
		2,425,000	- ค่าที่พักสำหรับวิทยากรและผู้เข้าอบรม จำนวน 200 ห้องๆ ละ 1,200 บาท จำนวน 10 ครั้ง
		192,000	- ค่าเบี้ยเลี้ยงคณะกรรมการดำเนินงาน จำนวน 40 คนๆละ 20 วันๆละ 240 บาท
(2) ค่าซ่อมแซมยานพาหนะและขนส่ง			
(3) ค่าจ้างเหมาบริการ		3,480,000	
		560,000	- ค่าจ้างเหมารถตู้ปรับอากาศจำนวน 12 คัน จำนวน 10 คัน ๆ ละ 3,500 บาท จำนวน 16 วัน
		60,000	- ค่าจ้างเหมาจัดสถานที่ จำนวน 5,000 บาท จำนวน 12 ครั้ง
		400,000	- ค่าจ้างเหมาจัดทำต้นแบบผลิตภัณฑ์ (บรรจุภัณฑ์ 40 ต้นแบบ ๆ ละ 10,000 บาท)
		450,000	- ค่าจ้างเหมาจัดทำ Roll up, เคาน์เตอร์ และ Back drop เพื่อประชาสัมพันธ์กิจกรรม

งบรายจ่าย - รายการ (ทะเบียนรายการ ประเภทรายการ ของสำนักงบประมาณ)	งบประมาณ		คำชี้แจง
	ปี 2562 (ถ้ามี)	ปี 2563	
(4) ค่าใช้จ่ายในการสัมมนาและฝึกอบรม		200,000 150,000 1,660,000 5,240,000 3,600,000 1,200,000 344,000 96,000	- ค่าจ้างเหมาออกแบบบรรจุภัณฑ์และโลโก้ 40 ชิ้นงาน * 5,000 บาท - ค่าจ้างเหมาวิเคราะห์ตัวอย่างในห้องปฏิบัติการสำหรับผลิตภัณฑ์อาหารและเครื่องดื่ม - ค่าจ้างเหมาพัฒนาระดับการเชื่อมต่อกลุ่มเกษตรกร สู่การค้าเชิงพาณิชย์ร่วมกับภาครัฐกิจ - ค่าอาหารกลางวันผู้เข้าอบรม จำนวน 1,200 คนๆ ละ 2 วันๆละ 150 บาท 10 ครั้ง - ค่าอาหารว่างพร้อมเครื่องดื่ม จำนวน 1,200 คนๆละ 2 วันๆละ 2 มื้อๆละ 25 บาท 10 ครั้ง - ค่าเช่าห้องประชุมสำหรับการอบรมเชิงปฏิบัติการ จำนวน 1 ห้อง ๆ ละ 17,200 บาท จำนวน 2 วัน จำนวน 10 รุ่น - ค่าจัดทำป้ายไวนิลโครงการ จำนวน 20 ผืนๆ ละ 4,800 บาท
1.1.3 ค่าวัสดุ		11,383,000	
(1) วัสดุสำนักงาน		2,450,800 1,600,000 850,800	- ค่าวัสดุในการฝึกอบรมสำหรับเกษตรกร จำนวน 4,000 ชุดๆ ละ 400 บาท - ค่าวัสดุสำนักงานในการถอดองค์ความรู้
(2) วัสดุโฆษณาและเผยแพร่		2,800,000 2,000,000 800,000	- ค่าวัสดุในการประชาสัมพันธ์โครงการ - ค่าจัดทำหนังสือเผยแพร่องค์ความรู้ จำนวน 4,000 เล่มๆ ละ 200 บาท
(3) วัสดุคอมพิวเตอร์		2,123,200 2,123,200	- ค่าวัสดุในการจัดเตรียมเอกสารอุปกรณ์ดำเนินการอบรม
(4) วัสดุการเกษตร		4,009,000 4,009,000	- ค่าวัสดุเกษตรประกอบการฝึกอบรมเชิงปฏิบัติการ

หมายเหตุ

๑. เพื่อประโยชน์ในการประมวลผลข้อมูลให้จังหวัดและกลุ่มจังหวัดใช้ทะเบียนรายการ ประเภทรายการ ของสำนักงบประมาณเท่านั้น
กรุณาอย่าเพิ่มประเภทรายการใหม่โดยไม่จำเป็น
๒. กรณีประสงค์จะเพิ่มทะเบียนประเภทรายการ ให้ประสานงานกับเจ้าหน้าที่สำนักงบประมาณที่รับผิดชอบจังหวัดและกลุ่มจังหวัดก่อน
๓. ตามแบบฟอร์มฯ ให้เลือกเฉพาะ (ระบุ) งบรายจ่าย และรายการที่มีงบประมาณเท่านั้น

กิจกรรมหลัก 1.3

การพัฒนาศักยภาพการบริหารและการจัดการ
สหกรณ์เกษตรประชารัฐนครชัยบุรินทร์

งบประมาณ 11,800,000 บาท



กลุ่มจังหวัดภาคตะวันออกเฉียงเหนือตอนล่าง 1
ประจำปีงบประมาณ พ.ศ.2563

แบบฟอร์มข้อมูลพื้นฐานโครงการของจังหวัด/กลุ่มจังหวัด (ระดับกิจกรรมหลัก)

(1 ชุด :1กิจกรรมหลัก)

ลำดับความสำคัญ

.....

ชื่อโครงการ พัฒนานวัตกรรมเกษตรและอาหารปลอดภัยกลุ่มนครชัยบุรีรินทร์

กิจกรรมหลัก การพัฒนาศักยภาพการบริหารและการจัดการสหกรณ์เกษตรประชารัฐนครชัยบุรีรินทร์

วงเงิน : 11,800,000 บาท (สิบเอ็ดล้านบาทถ้วน)

ประเด็นยุทธศาสตร์กลุ่มจังหวัด การพัฒนาขีดความสามารถในการแข่งขันเกษตรอุตสาหกรรมและการแปรรูปอาหาร

กลยุทธ์1. ส่งเสริมการบริหารจัดการพื้นที่เกษตรกรรมให้เหมาะสม

2. ยกระดับสินค้าเกษตรเข้าสู่มาตรฐาน
3. ส่งเสริมการเกษตรผสมผสานตามแนวทางเศรษฐกิจพอเพียง
4. ส่งเสริมการใช้นวัตกรรมและพลังงานทดแทน
5. ส่งเสริมการแปรรูปผลผลิตเพื่อสร้างมูลค่าเพิ่ม
6. สนับสนุนให้มีการรวมกลุ่มการผลิตและจำหน่าย
7. ยกระดับความสามารถในการแข่งขันด้านการตลาดสินค้าเกษตร

หน่วยดำเนินการ สำนักงานสหกรณ์จังหวัดนครราชสีมา,ชัยภูมิ,บุรีรัมย์,สุรินทร์,มหาวิทยาลัยราชภัฏนครราชสีมา, มหาวิทยาลัยเทคโนโลยีราชมงคลอีสาน

ผู้รับผิดชอบ นายวิเชียร จันทรโณทัย ตำแหน่งผู้ว่าราชการจังหวัดนครราชสีมา

สถานที่ติดต่อ ศาลากลางจังหวัดนครราชสีมา หมายเลขโทรศัพท์ 0-4424-3798

นายณรงค์ วุ่นซิ้ว ตำแหน่งผู้ว่าราชการจังหวัดชัยภูมิ

สถานที่ติดต่อ ศาลากลางจังหวัดชัยภูมิ หมายเลขโทรศัพท์ 0-4481-1573

นายธีรวัฒน์ วุฒิกุล ตำแหน่งผู้ว่าราชการจังหวัดบุรีรัมย์

สถานที่ติดต่อ ศาลากลางจังหวัดบุรีรัมย์ หมายเลขโทรศัพท์ 0-4461-1183

นายประภัสสร มาลากาญจน์ ตำแหน่งผู้ว่าราชการจังหวัดสุรินทร์

สถานที่ติดต่อ ศาลากลางจังหวัดสุรินทร์ หมายเลขโทรศัพท์ 0-4452-4361

ผู้ประสานงานโครงการ :

1. ผศ.ดร.วาสนา ภาณุรักษ์ หมายเลขโทรศัพท์ 085-7695754

สถานที่ติดต่อ: มหาวิทยาลัยราชภัฏนครราชสีมา

2. นายสุวิจักขณ์ ปรีกกระโทก หมายเลขโทรศัพท์ 082-1330583

สถานที่ติดต่อ: มหาวิทยาลัยราชภัฏนครราชสีมา

1. หลักการและเหตุผล

(1.1) ที่มา: (ระบุ เช่น มติ ครม. นโยบายรัฐบาล แผนพัฒนากลุ่มจังหวัด หรืออื่นๆ)

พื้นที่ภาคตะวันออกเฉียงเหนือตอนล่าง 1 ประกอบไปด้วยจังหวัดนครราชสีมา จังหวัดชัยภูมิ จังหวัดบุรีรัมย์และจังหวัดสุรินทร์ เป็นกลุ่มจังหวัดที่มีขนาดพื้นที่รวมกันแล้วประมาณ 32,323,870 ไร่ พื้นที่ส่วนใหญ่ใช้ประโยชน์ในการทำการเกษตร มีประชากรรวม 6,752,462 คน(สำนักบริหารงานทะเบียนกรมปกครอง กระทรวงมหาดไทย,2559) รายได้หลักของประชากรในกลุ่มจังหวัดมาจากการทำการเกษตร มีสหกรณ์การเกษตรในพื้นที่กลุ่มจังหวัดจำนวน 352 แห่งโดยมีสมาชิกที่เป็นเกษตรกรรวม 874,714 ราย (ศูนย์เทคโนโลยีสารสนเทศและการสื่อสาร กรมส่งเสริมการเกษตร,2559) โดยหาก

มีการพัฒนาเพื่อยกระดับขีดความสามารถในด้านองค์ความรู้ เทคโนโลยี นวัตกรรมที่จะช่วยในการบริหารจัดการ การผลิต การแปรรูป การบริการและการตลาด แบบครบวงจร เพื่อยกระดับคุณภาพชีวิตของเกษตรกรที่เป็นสมาชิกของสหกรณ์ การเกษตรในพื้นที่จังหวัดนครราชสีมา ชัยภูมิ บุรีรัมย์ และสุรินทร์ และยกระดับศักยภาพการบริหารจัดการของสหกรณ์ การเกษตร เพื่อได้ทำบทบาทหน้าที่สำหรับเกษตรกร อาศัยระบบและกลไกความร่วมมือของภาคีเครือข่ายเพื่อการพัฒนาตาม แนวคิดการวิจัยเพื่อพัฒนาพื้นที่แบบบูรณาการ (Area Based Collaborative Research) สอดคล้องกับยุทธศาสตร์การ พัฒนาการเกษตรในช่วงแผนพัฒนาเศรษฐกิจและสังคมแห่งชาติ ฉบับที่ 12 (พ.ศ. 2560 - 2564) ยุทธศาสตร์ที่1สร้างความ เข้มแข็งให้กับเกษตรกรและสถาบันเกษตรกร จะก่อให้เกิดการพัฒนาตลอดห่วงโซ่การพัฒนาเกิดความยั่งยืนที่จะยกระดับ เศรษฐกิจฐานรากภาคการเกษตร ทั้งระบบได้อย่างเป็นรูปธรรม ต่อไป

(1.2) **สรุปสาระสำคัญ**

สภาพปัญหา / ความต้องการ :

ระบบบริหารจัดการสหกรณ์การเกษตรในพื้นที่กลุ่มจังหวัดภาคตะวันออกเฉียงเหนือตอนล่าง 1 ยังมีช่องว่างในการ พัฒนตามบทบาทสถาบันการเกษตรเพื่อเกษตรกรอย่างแท้จริง และสัดส่วนมูลค่าทางเศรษฐกิจของสินค้าเกษตรของกลุ่ม จังหวัดภาคตะวันออกเฉียงเหนือตอนล่าง 1 ค่อนข้างต่ำ โดยมีปัญหาความต้องการจากพื้นที่เพื่อการพัฒนามูลค่าเพิ่มหรือ นวัตกรรมของการพัฒนาผลิตภัณฑ์สินค้าเกษตร และการตลาดที่จะรองรับผลิตภัณฑ์สินค้าเกษตร

ความเร่งด่วน : (ระดับความจำเป็นเร่งด่วน) พัฒนาศักยภาพการบริหารจัดการของสหกรณ์การเกษตรเพื่อได้ ทำบทบาทหน้าที่สำหรับเกษตรกรด้วยกลไกความร่วมมือของภาคีเครือข่ายเพื่อการพัฒนาตาม แนวคิดการวิจัยเพื่อพัฒนา พื้นที่แบบบูรณาการ (Area Based Collaborative Research)

2. ข้อมูลทั่วไปของโครงการ

(2.1) **วัตถุประสงค์ของโครงการ :**

เพื่อพัฒนาศักยภาพกลไกความร่วมมือของทุกภาคส่วน ยกกระดับการบริหารและจัดการสหกรณ์การเกษตรประชารัฐ นครชัยรินทร์ประกอบไปด้วยจังหวัดนครราชสีมาจังหวัดชัยภูมิจังหวัดบุรีรัมย์และจังหวัดสุรินทร์

(2.2) **ลักษณะโครงการ (เลือกเพียงข้อเดียว)**

โครงการเดิม โครงการใหม่

(2.3) **ประเภทของโครงการ**

พัฒนา ดำเนินการปกติ

(2.4) **ระยะเวลาดำเนินโครงการ.....1.....ปี เริ่มต้นปี.....2562.....สิ้นสุดปี.....2563.....**

(2.5) **สถานที่ดำเนินโครงการ: (ระบุพื้นที่ดำเนินการ เช่น อำเภอ ตำบล หมู่บ้าน เป็นต้น)**

1. พื้นที่ภาคตะวันออกเฉียงเหนือตอนล่าง1ประกอบด้วยจังหวัดนครราชสีมาชัยภูมิบุรีรัมย์และสุรินทร์
2. ศูนย์ฝึกอบรมและวิจัยทางการเกษตร (100ไร่) มหาวิทยาลัยราชภัฏนครราชสีมา
3. ศูนย์นวัตกรรมแปรรูปและพัฒนาผลิตภัณฑ์ทางการเกษตรครบวงจรตามแนวพระราชดำริมหาวิทยาลัยราช ภัฏนครราชสีมา

3. กลุ่มเป้าหมาย และผู้มีส่วนได้ส่วนเสีย

(3.1) กลุ่มเป้าหมาย :

1. สหกรณ์การเกษตรในพื้นที่ภาคตะวันออกเฉียงเหนือตอนล่าง 1 จำนวน 4 แห่ง
2. เกษตรกรที่เป็นสมาชิกสหกรณ์การเกษตรจำนวนไม่น้อยกว่า 4,000 ราย
3. ภาคีเครือข่ายทั้งภาครัฐภาควิชาการภาคเอกชนจำนวนไม่น้อยกว่า 20 เครือข่าย
4. ผลิตภัณฑ์สินค้าเกษตรของสหกรณ์การเกษตรจำนวนไม่น้อยกว่า 8 ผลิตภัณฑ์
5. พื้นที่ผลิตเมล็ดพันธุ์ข้าวคุณภาพจำนวนไม่น้อยกว่า 1,600 ไร่
6. ธนาคารพันธุ์ข้าวสหกรณ์การเกษตรประชารัฐนครชัยบุรินทร์จำนวน 4 แห่ง
7. การเชื่อมโยงธุรกิจ Business Matchings; ระหว่างสหกรณ์การเกษตรใน จังหวัดนครราชสีมาจังหวัด ชัยภูมิจังหวัดบุรีรัมย์และจังหวัดสุรินทร์กับภาคธุรกิจในพื้นที่และภาคธุรกิจนอกพื้นที่จำนวน 20 คู่

(3.2) ผู้มีส่วนได้ส่วนเสีย เกษตรกร/กลุ่มวิสาหกิจ/ผู้ประกอบการขนาดย่อม/หน่วยงานภาครัฐ/หน่วยงานภาคธุรกิจ

4. เป้าหมาย ผลลัพธ์ และผลกระทบโครงการ

(4.1) เป้าหมายโครงการตัวชี้วัด

กิจกรรม	ปี 2563	ปี 2564	ปี 2565
1. สหกรณ์การเกษตรที่มีศักยภาพและบทบาทหน้าที่เพื่อช่วยเหลือการยกระดับเศรษฐกิจฐานรากของเกษตรกรสมาชิกในพื้นที่ของกลุ่มจังหวัดภาคตะวันออกเฉียงเหนือตอนล่าง 1 โดยผ่านกลไกความร่วมมือของทุกภาคส่วนตามแนวทางประชารัฐจำนวน 4 แห่งในจังหวัดนครราชสีมา ชัยภูมิ บุรีรัมย์ และสุรินทร์	4 แห่ง	4 แห่ง	4 แห่ง
2. จำนวนเกษตรกรที่เป็นสมาชิกสหกรณ์การเกษตรผลิตสินค้าเกษตรโดยการปฏิรูประบบเกษตรอินทรีย์ เกษตรทฤษฎีใหม่ที่ได้รับการพัฒนาเป็นเกษตรสมัยใหม่	จำนวน 4,000 คน	จำนวน 4,000 คน	จำนวน 4,000 คน
3. ธนาคารเมล็ดพันธุ์ข้าวคุณภาพสหกรณ์การเกษตรประชารัฐนครชัยบุรินทร์ 4 แห่งในจังหวัดนครราชสีมา ชัยภูมิ บุรีรัมย์ และสุรินทร์	4 แห่ง	4 แห่ง	4 แห่ง
4. จำนวนมูลค่ารายได้ในการผลิตสินค้าเกษตรปลอดภัยของสหกรณ์การเกษตรประชารัฐนครชัยบุรินทร์ไม่น้อยกว่า 8 ผลิตภัณฑ์ที่มีคุณภาพและมาตรฐานที่เพิ่มขึ้นไม่น้อยกว่าร้อยละ 3 ต่อปี	ร้อยละ 3 ต่อปี	ร้อยละ 3 ต่อปี	ร้อยละ 3 ต่อปี

(4.2) ผลผลิต

ผลผลิต	ปี 2563
1.สหกรณ์การเกษตรที่มีศักยภาพและบทบาทหน้าที่เพื่อช่วยเหลือการยกระดับเศรษฐกิจฐานรากของเกษตรกรสมาชิกในพื้นที่ของกลุ่มจังหวัดภาคตะวันออกเฉียงเหนือตอนล่าง 1 โดยผ่านกลไกความร่วมมือของทุกภาคส่วนตามแนวทางประชารัฐจำนวน 4 แห่งในจังหวัดนครราชสีมา ชัยภูมิ บุรีรัมย์ และสุรินทร์	4แห่ง
2.จำนวนเกษตรกรที่เป็นสมาชิกสหกรณ์การเกษตรผลิตสินค้าเกษตรโดยการปฏิรูประบบเกษตรอินทรีย์ เกษตรทฤษฎีใหม่ที่ได้รับการพัฒนาเป็นเกษตรสมัยใหม่	จำนวน 4,000คน
3.ธนาคารเมล็ดพันธุ์ข้าวคุณภาพสหกรณ์การเกษตรประชารัฐนครชัยบุรินทร์ 4 แห่งในจังหวัดนครราชสีมา ชัยภูมิ บุรีรัมย์ และสุรินทร์	4แห่ง
4.จำนวนมูลค่ารายได้ในการผลิตสินค้าเกษตรปลอดภัยของสหกรณ์การเกษตรประชารัฐนครชัยบุรินทร์ไม่น้อยกว่า 8 ผลิตภัณฑ์ที่มีคุณภาพและมาตรฐานที่เพิ่มขึ้นไม่น้อยกว่าร้อยละ 3 ต่อปี	ร้อยละ3ต่อปี

(4.3) ผลลัพธ์

1.เกิดสหกรณ์การเกษตรประชารัฐนครชัยบุรินทร์ ที่มีศักยภาพพร้อมหนุนเสริมการพัฒนาพื้นที่และช่วยยกระดับเศรษฐกิจฐานราก พัฒนาคุณภาพชีวิตเกษตรกรได้อย่างเป็นรูปธรรม

2.เกษตรกรสมาชิกของสหกรณ์การเกษตร จำนวน 4,000 คน เกิดการรวมกลุ่มและการสร้างเครือข่าย และน้อมนำแนวคิดปรัชญาเศรษฐกิจพอเพียงและเกษตรทฤษฎีใหม่มาเป็นหลักในการดำเนินงานในการปรับเปลี่ยนพื้นที่ที่เหมาะสมตามศักยภาพของพื้นที่

3.มีธนาคารเมล็ดพันธุ์ข้าวคุณภาพสหกรณ์การเกษตรประชารัฐนครชัยบุรินทร์ 4 แห่งในจังหวัดนครราชสีมา ชัยภูมิ บุรีรัมย์ และสุรินทร์

4.เกิดการจับคู่ธุรกิจระหว่างสหกรณ์การเกษตรกับผู้ประกอบการในพื้นที่เกิดการกระตุ้นเศรษฐกิจในการสร้างโอกาสในการต่อยอดเพื่อขยายผลทางเศรษฐกิจให้กับกลุ่มเกษตรกรที่ปลูกพืชและเลี้ยงสัตว์ในพื้นที่ภาคตะวันออกเฉียงเหนือตอนล่าง 1 ผ่านเครือข่ายความร่วมมือภาครัฐ ภาควิชาการกับผู้ประกอบการภาคเอกชนที่เกี่ยวข้องในพื้นที่ภายใต้หลักคิดการพัฒนาที่ยั่งยืน โดยจะต้องสามารถตอบสนองการขับเคลื่อนเชิงเศรษฐกิจศาสตร์ได้อย่างเป็นรูปธรรม เต็มเม็ดเต็มหน่วย และคุ้มค่ามากที่สุด นำไปสู่การสร้างโอกาสในการขยายผลเพื่อขับเคลื่อนเศรษฐกิจฐานรากจากวัตุดิบทางการเกษตร และเพิ่มขีดความสามารถในการแข่งขันเกษตรอุตสาหกรรมและการแปรรูปอาหารของ ภาคตะวันออกเฉียงเหนือตอนล่าง 1 ในภาพรวมต่อไป

5. แนวทางการดำเนินงาน (แสดงรายละเอียดกิจกรรมที่จะทำภายใต้โครงการกลุ่มจังหวัดที่เสนอขอ และทำเครื่องหมาย ✓ ลงในช่องระยะเวลาที่จะเริ่มดำเนินงานของแต่ละกิจกรรมสำคัญด้วย

กิจกรรมที่สำคัญ	ระยะเวลาที่จะเริ่มดำเนินการ			
	ไตรมาสที่ 1 ต.ค. - ธ.ค. 62	ไตรมาสที่ 2 ม.ค. - มี.ค. 63	ไตรมาสที่ 3 เม.ย. - มิ.ย. 63	ไตรมาสที่ 4 ก.ค. - ก.ย. 63
1. พัฒนาศักยภาพการเรียนรู้เกษตรกรที่เป็นสมาชิกสหกรณ์การเกษตรด้วยหลักสูตรการเรียนรู้หลักการเศรษฐกิจพอเพียงและเกษตรกรรมยั่งยืน	✓	✓	✓	✓
2. พัฒนาศักยภาพสหกรณ์การเกษตรประชารัฐนครชัยบุรินทร์	✓	✓	✓	✓
3. การถ่ายทอดเทคโนโลยีและนวัตกรรมการผลิตเมล็ดพันธุ์ข้าวคุณภาพและธนาคารพันธุ์ข้าวสหกรณ์การเกษตรประชารัฐ	✓	✓	✓	✓
4. การถ่ายทอดเทคโนโลยีและนวัตกรรมการแปรรูปและพัฒนา ผลิตภัณฑ์สินค้าสหกรณ์การเกษตรเพื่อเพิ่มมูลค่า		✓	✓	
5. การเชื่อมโยงธุรกิจ Business Matchaingits; ระหว่างสหกรณ์การเกษตรใน จังหวัดนครราชสีมาจังหวัดชัยภูมิจังหวัดบุรีรัมย์และจังหวัดสุรินทร์ กับภาคธุรกิจในพื้นที่และภาคธุรกิจนอกพื้นที่			✓	✓
6. การบริหารจัดการโครงการ - ศูนย์กลางการติดต่อประสานงานดำเนินงาน - ค่าวัสดุสำนักงานและวัสดุคอมพิวเตอร์ - สรุปผลการดำเนินงานโครงการ - การติดตามและประเมินผลโครงการ	✓	✓	✓	✓

6. วิธีดำเนินงาน ดำเนินการเอง จ้างเหมา

7. วงเงินของโครงการจำนวน 11,800,000บาท

(ให้กรอกข้อมูลตามแบบฟอร์มรายละเอียดจำแนกตามงบรายจ่าย)

รายการ	งบประมาณ	เงินนอกงบประมาณ
ค่าตอบแทน - ค่าตอบแทนวิทยากร จำนวน 20ท่านๆละ 12 ชั่วโมงๆละ 600บาท จำนวน 10ครั้ง 1,440,000 บาท	1,440,000	
ค่าใช้จ่าย - ค่าอาหารกลางวันจำนวน 4 ,000 คนๆ ละ 150 บาท จำนวน 2 วัน เป็นเงิน 1,200,000 บาท - ค่าอาหารว่างพร้อมเครื่องดื่ม จำนวน 4 ,000 คน ละ 2 มื้อๆละ 25 บาท จำนวน 2 วัน เป็นเงิน 400,000 บาท - ค่าเช่าเหมารถตู้ปรับอากาศจำนวน 12ที่นั่ง จำนวน 2คัน ๆ ละ 3,500บาท จำนวน 10วัน เป็นเงิน 70,000บาท - ค่าเช่าที่พักสำหรับวิทยากร จำนวน 20ครั้งๆ ละ 1,800บาท เป็นเงิน 36,000บาท - ค่าเช่าที่พักสำหรับผู้เข้ารับการอบรม จำนวน 60 ห้องๆ ละ 1,200 บาท จำนวน 10 รุ่น เป็นเงิน 720,000 บาท - ค่าเช่าห้องประชุมอบรมเชิงปฏิบัติการ จำนวน 10 ครั้งๆ ละ 2 วันๆ ละ 35,000 บาท เป็นเงิน 700,000 บาท - ค่าจัดทำป้ายไวเนล ขนาด 6*4 เมตร จำนวน 20 ผืนๆละ 4,800 บาท เป็นเงิน 96,000 บาท - ค่าจัดการประชุมคณะกรรมการดำเนินงาน 6 ครั้ง ครั้งละ 50,000 บาท เป็นเงิน300,000 บาท	3,522,000	

รายการ	งบประมาณ	เงินนอกงบประมาณ
ค่าวัสดุ - ค่าจัดทำหนังสือคู่มือหลักสูตรการอบรม จำนวน 4,000ชุดๆ ละ 400 บาท เป็นเงิน 1,600,000 บาท - ค่าจ้างพิมพ์โปสเตอร์ประกอบการจัดอบรม เป็นเงิน 25,000 บาท - ค่าวัสดุสำนักงาน 1,000,000 บาท - ค่าวัสดุคอมพิวเตอร์ 729,000 บาท - ค่าวัสดุเกษตรประกอบการฝึกอบรมเชิงปฏิบัติการ เป็นเงิน 3,221,000 บาท	6,83๕00	
รวมทั้งสิ้น	11,800,000	

8. ความพร้อมของโครงการ

(8.1) พื้นที่ดำเนินโครงการ

- ดำเนินการได้ทันทีหมายถึงได้ศึกษาความเหมาะสมและกำหนดพื้นที่ดำเนินการหรือได้รับอนุญาตตามกฎหมายแล้วและสามารถดำเนินการได้ทันที
- อยู่ในระหว่างเตรียมการหมายถึงได้ศึกษาความเหมาะสมและกำหนดพื้นที่ดำเนินการแล้วอยู่ในระหว่างจัดเตรียมพื้นที่หรือกำลังแก้ไขปัญหา / อุปสรรคต่างๆหรือเตรียมการขออนุญาตตามกฎหมาย
- อยู่ในระหว่างศึกษาความเหมาะสมและคัดเลือกพื้นที่ดำเนินการ

(8.2) แบบรูปรายการ / แผนการปฏิบัติงาน

- มีและสมบูรณ์(ให้ระบุชื่อหน่วยงานเจ้าของรูปแบบรายการที่ใช้).....
- มีแต่ยังไม่สมบูรณ์(ให้ระบุชื่อหน่วยงานเจ้าของรูปแบบรายการที่ใช้).....
- ไม่มี

(8.3) ความพร้อมของบุคลากรเครื่องมือและเทคนิคการดำเนินการ

- * บุคลากรมีประสบการณ์ ทั้งหมด บางส่วน ไม่มีประสบการณ์
- * เครื่องมือดำเนินการ มีพร้อมดำเนินการได้ทันที
- มีบางส่วนและต้องจัดหาเพิ่มเติม
- ไม่มีต้องจัดหาเพิ่มเติม

- * เทคนิคในการบริหารจัดการ มีประสบการณ์สูง
 มีประสบการณ์ปานกลาง
 ไม่มีประสบการณ์

(8.4) ผลกระทบสิ่งแวดล้อม

- ผ่านคณะกรรมการสิ่งแวดล้อมแห่งชาติแล้ว
 อยู่ระหว่างการพิจารณาของคณะกรรมการสิ่งแวดล้อมแห่งชาติ
 คณะกรรมการสิ่งแวดล้อมแห่งชาติยังไม่พิจารณา

(8.5) รายงานการศึกษาความเหมาะสม (FS)

- ไม่ต้องทำรายงานการศึกษา ต้องทำรายงานการศึกษา

9. วิธีการบริหารจัดการหรือการดูแลบำรุงรักษา เมื่อโครงการแล้วเสร็จ เพื่อให้เกิดความยั่งยืนของโครงการ :

- 1). ดำเนินการโดยคณะกรรมการบริหารศูนย์นวัตกรรมและการแปรรูปและพัฒนาผลิตภัณฑ์ครบวงจรตามแนวพระราชดำริมหาวิทยาลัยราชภัฏนครราชสีมา ร่วมกับภาคีเครือข่ายการพัฒนา กลุ่มจังหวัดภาคตะวันออกเฉียงเหนือตอนล่าง 1
- 2). ดำเนินงานระดับปฏิบัติการจากนักวิชาการ นักวิจัย ผู้มีความรู้ความเชี่ยวชาญในสาขาต่างๆ จากมหาวิทยาลัยราชภัฏนครราชสีมา และเครือข่ายสถาบันการศึกษาในพื้นที่กลุ่มภาคตะวันออกเฉียงเหนือตอนล่าง 1

10. ปัญหา อุปสรรคและข้อจำกัด :

แบบฟอร์มรายละเอียดจำแนกตามงบรายจ่าย (1 ชุด : 1 กิจกรรม)

หน่วย : บาท

งบรายจ่าย - รายการ (ทะเบียนรายการ ประเภทรายการ ของสำนักงบประมาณ)	งบประมาณ		คำชี้แจง
	ปี 2561 (ถ้ามี)	ปี 2562	
กลุ่มจังหวัดภาคตะวันออกเฉียงเหนือตอนล่าง 1		11,800,000	
แผนงาน :บูรณาการส่งเสริมการพัฒนาจังหวัดและกลุ่มจังหวัดแบบบูรณาการ		11,800,000	
โครงการ : พัฒนาวัตถุกรรมเกษตรและอาหารปลอดภัยกลุ่มนครชัยบุรีรินทร์			
กิจกรรมหลัก : การพัฒนาศักยภาพการบริหารและการจัดการสหกรณ์เกษตรประชารัฐนครชัยบุรีรินทร์			
1. งบดำเนินงาน		11,800,000	
1.1 ค่าตอบแทน ใช้สอยและวัสดุ			
1.1.1 ค่าตอบแทน		1,440,000	
(1) เงินตอบแทนการปฏิบัติงานนอกเวลาราชการ			
(2) ค่าตอบแทนผู้ปฏิบัติงานให้ราชการ			
(3) ค่าเช่าบ้าน			
(4) ค่าเบี้ยประชุมกรรมการ			
(5) เงินตอบแทนตำแหน่งกำนัน ผู้ใหญ่บ้าน			
(6) เงินพิเศษจ่ายแก่ลูกจ้างในต่างประเทศ			
(7) ค่าตอบแทนวิทยากร (สัมมนาและฝึกอบรม)		1,440,000	
		1,440,000	- ค่าตอบแทนวิทยากรในการอบรมเชิงปฏิบัติการ จำนวน 20 คนๆละ 12 ชั่วโมงๆละ 600 บาท จำนวน 10 รุ่น
(8) ค่าตอบแทนพิเศษพนักงานราชการ			
1.1.2 ค่าใช้สอย		3,522,000	
(1) ค่าเบี้ยเลี้ยง ค่าเช่าที่พักและค่าพาหนะ		1,412,000	
		800,000	- ค่ายานพาหนะของเกษตรกรจำนวน 4,000 รายๆละ 200 บาท จำนวน 1 ครั้ง
		12,000	- ค่าที่พักสำหรับวิทยากร จำนวน ๑ ห้องๆ ละ ๑,๒๐๐ บาท จำนวน ๑๐ ครั้ง
		480,000	- ค่าเช่าที่พักสำหรับผู้เข้ารับการอบรม จำนวน ๔๐ ห้อง ๆ ละ ๑,๒๐๐ บาท จำนวน ๑๐ รุ่น
		120,000	- ค่าเบี้ยเลี้ยงคณะกรรมการดำเนินงาน จำนวน ๒0 คนๆละ 25 วันๆละ 240 บาท
(2) ค่าซ่อมแซมยานพาหนะและขนส่ง			
(3) ค่าซ่อมแซมครุภัณฑ์			
(4) ค่าซ่อมแซมสิ่งก่อสร้าง			
(5) ค่าเช่าทรัพย์สิน			
(6) ค่าจ้างเหมาบริการ		70,000	
		70,000	-ค่าจ้างเหมารถตู้ปรับอากาศจำนวน ๑๒ คันที่นั่ง จำนวน ๒ คัน ๆ ละ ๓,๕๐๐ บาท จำนวน ๑๐ วัน
(7) ค่าใช้จ่ายในการสัมมนาและฝึกอบรม		2,040,000	

งบรายจ่าย - รายการ (ทะเบียนรายการ ประเภทรายการ ของสำนักงานงบประมาณ)	งบประมาณ		คำชี้แจง
	ปี 2561 (ถ้ามี)	ปี 2562	
		1,200,000	-ค่าอาหารกลางวัน จำนวน ๔,๐๐๐ คนละ ๑๕๐ บาท จำนวน ๒ วัน
		400,000	-ค่าอาหารว่างพร้อมเครื่องดื่ม จำนวน ๔,๐๐๐ คนจำนวน ๒ วันๆละ ๒ มื้อๆละ ๒๕ บาท
		344,000	- ค่าเช่าห้องประชุมสำหรับการอบรมเชิงปฏิบัติการ จำนวน ๑ ห้อง ๆ ละ ๑๗,๒๐๐ บาท จำนวน ๒ วัน จำนวน ๑๐ รุ่น
		96,000	- ค่าจัดทำป้ายไว้นิลโครงการ จำนวน ๒๐ ผืนๆ ละ ๔,๘๐๐ บาท
1.1.3ค่าวัสดุ		6,838,000	
(1) วัสดุสำนักงาน		2,100,000	
		1,600,000	- ค่าวัสดุในการฝึกอบรมสำหรับเกษตรกร จำนวน ๔๐๐๐ ชุดๆ ละ ๔00 บาท
		500,000	- ค่าวัสดุสำนักงานในการถอดองค์ความรู้
(2) วัสดุโฆษณาและเผยแพร่		1,300,000	
		500,000	- ค่าวัสดุในการประชาสัมพันธ์โครงการ
		800,000	- ค่าจัดทำหนังสือเผยแพร่องค์ความรู้ จำนวน ๔,๐๐๐ เล่มๆ ละ ๒๐๐ บาท
(3) วัสดุคอมพิวเตอร์		729,000	
		๗๒๙,๐๐๐	- ค่าวัสดุในการจัดเตรียมเอกสารอุปกรณ์ดำเนินการอบรม
(4) วัสดุก่อสร้าง			
(5) วัสดุการเกษตร		2,709,000	
		2,709,000	- ค่าวัสดุเกษตรประกอบการฝึกอบรมเชิงปฏิบัติการ

หมายเหตุ

๑. เพื่อประโยชน์ในการประมวลผลข้อมูลให้จังหวัดและกลุ่มจังหวัดใช้ทะเบียนรายการ ประเภทรายการ ของสำนักงานงบประมาณเท่านั้น
กรุณาอย่าเพิ่มประเภทรายการใหม่โดยไม่จำเป็น
๒. กรณีประสงค์จะเพิ่มทะเบียนประเภทรายการ ให้ประสานงานกับเจ้าหน้าที่สำนักงานงบประมาณที่รับผิดชอบจังหวัดและกลุ่มจังหวัดก่อน
๓. ตามแบบฟอร์มฯ ให้เลือกเฉพาะ (ระบุ) งบรายจ่าย และรายการที่มีงบประมาณเท่านั้น

กิจกรรมหลัก 1.4

ห่วงโซ่คุณค่าใหม่ของการพัฒนา เพื่อคงความหอมข้าวหอมมะลิ กลุ่มจังหวัดนครชัยบุรีรินทร์

งบประมาณ 6,500,000 บาท



กลุ่มจังหวัดภาคตะวันออกเฉียงเหนือตอนล่าง 1
ประจำปีงบประมาณ พ.ศ.2563

แบบฟอร์มข้อมูลพื้นฐานโครงการของจังหวัด/กลุ่มจังหวัด (ระดับกิจกรรมหลัก)

(1 ชุด : 1กิจกรรมหลัก)

ลำดับความสำคัญ

.....

ชื่อโครงการ : พัฒนานวัตกรรมการเกษตรและอาหารปลอดภัยกลุ่มนครชัยบุรีรินทร์

กิจกรรมหลัก : ห่วงโซ่คุณค่าใหม่ของการพัฒนาเพื่อคงความหอมข้าวหอมมะลิกลุ่มจังหวัดนครชัยบุรีรินทร์

วงเงิน : 6,500,000 บาท (หกล้านห้าแสนบาทถ้วน)

ประเด็นยุทธศาสตร์กลุ่มจังหวัด : การพัฒนาขีดความสามารถในการแข่งขันเกษตรอุตสาหกรรมและการแปรรูปอาหาร

กลยุทธ์ 1. ส่งเสริมการบริหารจัดการพื้นที่เกษตรกรรมให้เหมาะสม

2. ยกระดับสินค้าเกษตรเข้าสู่มาตรฐาน
3. ส่งเสริมการเกษตรผสมผสานตามแนวทางเศรษฐกิจพอเพียง
4. ส่งเสริมการใช้นวัตกรรมและพลังงานทดแทน
5. ส่งเสริมการแปรรูปผลผลิตเพื่อสร้างมูลค่าเพิ่ม
6. สนับสนุนให้มีการรวมกลุ่มการผลิตและจำหน่าย
7. ยกระดับความสามารถในการแข่งขันด้านการตลาดสินค้าเกษตร

หน่วยดำเนินการ : มหาวิทยาลัยราชภัฏนครราชสีมา

ผู้รับผิดชอบ : นายวิเชียร จันทรโณทัย ตำแหน่งผู้ว่าราชการจังหวัดนครราชสีมา

สถานที่ติดต่อ ศาลากลางจังหวัดนครราชสีมา หมายเลขโทรศัพท์ 0-4424-3798

นายณรงค์ วุ่นชีวี ตำแหน่งผู้ว่าราชการจังหวัดชัยภูมิ

สถานที่ติดต่อ ศาลากลางจังหวัดชัยภูมิ หมายเลขโทรศัพท์ 0-4481-1573

นายธีรวัฒน์ วุฒิกุล ตำแหน่งผู้ว่าราชการจังหวัดบุรีรัมย์

สถานที่ติดต่อ ศาลากลางจังหวัดบุรีรัมย์ หมายเลขโทรศัพท์ 0-4461-1183

นายประภัสสร มาลากาญจน์ ตำแหน่งผู้ว่าราชการจังหวัดสุรินทร์

สถานที่ติดต่อ ศาลากลางจังหวัดสุรินทร์ หมายเลขโทรศัพท์ 0-4452-4361

ผู้ประสานงานโครงการ :

1. ผศ.ดร.วาสนา ภาณุรักษ์ หมายเลขโทรศัพท์ 085-7695754

สถานที่ติดต่อ: มหาวิทยาลัยราชภัฏนครราชสีมา

2. นายสุวิจักขณ์ ปรีกกระโทก หมายเลขโทรศัพท์ 082-1330583

สถานที่ติดต่อ: มหาวิทยาลัยราชภัฏนครราชสีมา

1. หลักการและเหตุผล

(1.1) ที่มา: (ระบุ เช่น มติ ครม. นโยบายรัฐบาล แผนพัฒนากลุ่มจังหวัด หรืออื่นๆ)

สืบเนื่องจากยุทธศาสตร์การพัฒนาพื้นที่ของประเทศไทยตามยุทธศาสตร์ชาติ 20 ปี แผนพัฒนาเศรษฐกิจและสังคมฉบับที่ 12 แผนพัฒนาภาค กลุ่มจังหวัดและพื้นที่จังหวัดต่างๆในระยะเวลาที่ผ่านมาเพื่อให้มีการพัฒนาอย่างต่อเนื่องตามนโยบายแนวทางการสร้างความเข้มแข็งและยั่งยืนให้กับเศรษฐกิจภายในประเทศนำไปสู่การแข่งขันได้อย่างยั่งยืน สู่การพัฒนาประเทศไทย 4.0 ที่จะทำให้เกิดการพัฒนาทุกภาคส่วนต้นทาง กลางทาง และปลายทาง จะเห็นว่าภาคการเกษตรมีบทบาทสำคัญต่อระบบเศรษฐกิจของประเทศ โดยสินค้าเกษตรที่เป็นสินค้าอาหารหลักของประเทศไทย ได้แก่ ข้าว ผัก และผลไม้ต่างๆ เนื้อโค หมู ไก่ เป็นต้น โดยเฉพาะข้าวที่ไทยสามารถผลิตได้อย่างเพียงพอต่อการบริโภคภายในประเทศถึงร้อยละ 75 และเป็นผู้ส่งออกข้าวรายใหญ่ของโลก แต่สถานการณ์ข้าวหอมมะลิไทยในตลาดโลกปัจจุบันเริ่มมีภาวะถดถอยลง มีสาเหตุมาจากคุณภาพ กลิ่น

ความหอมที่ลดลง ทำให้สูญเสียเอกลักษณ์ที่โดดเด่นของข้าวหอมมะลิไทยที่มีมายาวนานในอดีต โดยพบว่าในทุกพื้นที่ปลูกที่สำคัญของภาคตะวันออกเฉียงเหนือรวมถึงกลุ่มจังหวัดภาคตะวันออกเฉียงเหนือตอนล่าง 1 ความหอมของข้าวหอมมะลิลดลง ดังนั้นการปรับปรุงคุณภาพข้าวหอมมะลิให้ดีขึ้นจึงเป็นความจำเป็นอย่างยิ่ง และต้องเกิดจากความร่วมมือการดำเนินงานกันทุกฝ่ายที่เกี่ยวข้องตลอดห่วงโซ่คุณค่าของการพัฒนา โดยเฉพาะเกษตรกร ผู้ประกอบการโรงสี ผู้ประกอบการโรงงานแปรรูปข้าวหอมมะลิ ตลอดจนผู้จำหน่ายข้าวหอมมะลิ ที่จะต้องบูรณาการความร่วมมือในการแก้ปัญหา ดังกล่าว จากการวิเคราะห์สาเหตุที่ทำให้ความหอมของข้าวหอมมะลิลดลงน้อยลงนั้น มีปัจจัยที่มีผลต่อการคงความหอมตลอดกระบวนการผลิต ทั้งห่วงโซ่คุณค่าการพัฒนา เช่น เมล็ดพันธุ์ ดิน การจัดการน้ำ ภูมิประเทศภูมิอากาศ การจัดการดูแล การเก็บเกี่ยว การเก็บรักษา การสี และการแปรรูป เป็นต้น ส่วนหนึ่งในกระบวนการผลิตที่มีประสิทธิภาพนั้น เกษตรกร และผู้ประกอบการยังขาดความรู้ความเข้าใจและไม่มีการสืบสานภูมิปัญญาการผลิต ตลอดจนขาดข้อมูลความรู้ทางวิชาการที่ถูกต้อง ในการจัดการที่มีประสิทธิภาพ

ศูนย์นวัตกรรมและการแปรรูปและพัฒนาผลิตภัณฑ์ทางการเกษตรครบวงจรตามแนวพระราชดำริ มหาวิทยาลัยราชภัฏนครราชสีมา ขอเป็นหน่วยงานที่จะร่วมบูรณาการกับภาคีเครือข่ายเพื่อการพัฒนาพื้นที่ภาคตะวันออกเฉียงเหนือตอนล่าง 1 เพื่อร่วมกันกู้คืนเอกลักษณ์ความหอมของข้าวหอมมะลิให้กับข้าวหอมมะลิไทยโดยเฉพาะข้าวหอมมะลิพื้นที่กลุ่มจังหวัดนครชัยบุรีรินทร์ ให้กลับคืนมาคงความหอม นุ่ม อร่อย โดยนำองค์ความรู้จากการวิจัย ข้อมูลทางวิชาการ และหลักปฏิบัติที่ดี จากสาขาวิชาต่างๆ ที่เกี่ยวข้องทั้งในมหาวิทยาลัยราชภัฏนครราชสีมา และมหาวิทยาลัยเครือข่าย โดยเริ่มตั้งแต่การถ่ายทอดเทคโนโลยีและนวัตกรรมที่เกี่ยวข้องผสมผสานกับภูมิปัญญาท้องถิ่นกับเครือข่ายปราชญ์ชาวนา ผู้เกษตรกรผู้ปลูกข้าวหอมมะลิ ตามหลักปฏิบัติในการเพาะปลูกข้าวหอมมะลิเพื่อให้ได้คุณภาพ การจัดการและหลักปฏิบัติที่ดีสำหรับโรงสี การแปรรูป บรรจุภัณฑ์ การขนส่ง การตลาด ตลอดจนการพัฒนาเทคโนโลยีคงความหอมของข้าวหอมมะลินครชัยบุรีรินทร์ เพื่อให้ได้ข้าวหอมมะลิที่มีคุณภาพคงความหอมได้นาน ก่อให้เกิดการพัฒนาเพื่อเพิ่มมูลค่าข้าวหอมมะลิภาคตะวันออกเฉียงเหนือตอนล่าง 1 และก่อให้เกิดประโยชน์ต่อการพัฒนาข้าวหอมมะลิไทย ต่อไป

(1.2) สรุปสาระสำคัญ

สภาพปัญหา / ความต้องการ :

ความหอมของข้าวหอมมะลิไทยในทุกพื้นที่ปลูกลดลงส่งผลกระทบต่อสถานการณ์การค้าข้าวหอมมะลิไทยและข้าวหอมมะลิลุ่มจังหวัดภาคตะวันออกเฉียงเหนือตอนล่าง 1

ความเร่งด่วน : (ระดับความจำเป็นเร่งด่วน)

การถ่ายทอดเทคโนโลยีและนวัตกรรมที่เกี่ยวข้องผสมผสานกับภูมิปัญญาท้องถิ่นกับเครือข่ายปราชญ์ชาวนา ผู้เกษตรกรผู้ปลูกข้าวหอมมะลิ ตามหลักปฏิบัติในการเพาะปลูกข้าวหอมมะลิเพื่อให้ได้คุณภาพ การจัดการและหลักปฏิบัติที่ดีสำหรับโรงสี การแปรรูป บรรจุภัณฑ์ การขนส่ง การตลาด ตลอดจนการพัฒนาเทคโนโลยีคงความหอมของข้าวหอมมะลินครชัยบุรีรินทร์ เพื่อให้ได้ข้าวหอมมะลิที่มีคุณภาพคงความหอมได้นาน ก่อให้เกิดการพัฒนาเพื่อเพิ่มมูลค่าข้าวหอมมะลิภาคตะวันออกเฉียงเหนือตอนล่าง 1 และก่อให้เกิดประโยชน์ต่อการพัฒนาข้าวหอมมะลิไทย ต่อไป

2 ข้อมูลทั่วไปของโครงการ

(2.1) วัตถุประสงค์ของโครงการ :

1. เพื่อถ่ายทอดเทคโนโลยี นวัตกรรม คงความหอมข้าวหอมมะลิลุ่มจังหวัดนครชัยบุรีรินทร์ ตลอดห่วงโซ่คุณค่าการพัฒนาการผลิต โดยอาศัยการใช้องค์ความรู้วิจัยและพัฒนาด้านวิทยาศาสตร์ เทคโนโลยี และนวัตกรรมแปรรูปอาหาร จาก มหาวิทยาลัยราชภัฏนครราชสีมา และจากเครือข่ายต่างๆสู่การสร้างความเข้มแข็งทางเศรษฐกิจฐานรากและเพิ่มขีดความสามารถในการแข่งขันของกลุ่มภาคตะวันออกเฉียงเหนือตอนล่าง 1 ให้เกิดความยั่งยืน
2. เพื่อสร้างมูลค่าเพิ่มผลผลิตข้าวหอมมะลิในกลุ่มภาคตะวันออกเฉียงเหนือตอนล่าง 1 ตลอดห่วงโซ่คุณค่า (Value Chain) ตั้งแต่การพัฒนาในต้นทาง กลางทาง และปลายทาง พร้อมทั้งในการพัฒนาอุตสาหกรรมเกษตรอาหารแปรรูปอย่างต่อเนื่อง

3. เพื่อส่งเสริมการพัฒนาข้าวหอมมะลินครชัยบุรีรินทร์ โดยเริ่มตั้งแต่ หลักปฏิบัติในการเพาะปลูกข้าวหอมมะลิเพื่อให้ได้คุณภาพ การจัดการและหลักปฏิบัติที่ดีสำหรับโรงสี การแปรรูป บรรจุภัณฑ์ การขนส่ง การตลาด ตลอดจนการพัฒนาเทคโนโลยี คงความหอมของข้าวหอมมะลินครชัยบุรีรินทร์

(2.2) ลักษณะโครงการ (เลือกเพียงข้อเดียว)

- โครงการเดิม โครงการใหม่

(2.3) ประเภทของโครงการ

- พัฒนา ดำเนินการปกติ

(2.4) ระยะเวลาดำเนินโครงการ.....1.....ปี เริ่มต้นปี.....2562.....สิ้นสุดปี.....2563.....

(2.5) สถานที่ดำเนินโครงการ: (ระบุพื้นที่ดำเนินการ เช่น อำเภอ ตำบล หมู่บ้าน เป็นต้น)

1. พื้นที่ภาคตะวันออกเฉียงเหนือตอนล่าง 1 ประกอบด้วยจังหวัดนครราชสีมาชัยภูมิบุรีรัมย์และสุรินทร์
2. ศูนย์ฝึกอบรมและวิจัยทางการเกษตร (100 ไร่) มหาวิทยาลัยราชภัฏนครราชสีมา
3. ศูนย์นวัตกรรมแปรรูปและพัฒนาผลิตภัณฑ์ทางการเกษตรครบวงจรตามแนวพระราชดำริมหาวิทยาลัยราชภัฏนครราชสีมา

3. กลุ่มเป้าหมาย และผู้มีส่วนได้ส่วนเสีย

(3.1) กลุ่มเป้าหมาย :

1. เกษตรกร ผู้ประกอบการโรงสีผู้ประกอบการโรงงานแปรรูปข้าวหอมมะลิตลอดจนผู้จำหน่ายได้รับการพัฒนา ศักยภาพการผลิตข้าวหอมมะลิคุณภาพดีครบวงจรในพื้นที่ภาคตะวันออกเฉียงเหนือตอนล่าง1 (จังหวัดนครราชสีมาจังหวัดชัยภูมิจังหวัดบุรีรัมย์และจังหวัดสุรินทร์) จำนวน 1,200 ราย
2. พื้นที่ต้นแบบในการถ่ายทอดเทคโนโลยี นวัตกรรม คงความหอมข้าวหอมมะลิกลุ่มจังหวัดนครชัยบุรีรินทร์ ตลอดห่วงโซ่คุณค่าการผลิต จำนวน 2,400 ไร่

(3.2) ผู้มีส่วนได้ส่วนเสีย เกษตรกร/กลุ่มวิสาหกิจ/ผู้ประกอบการขนาดย่อม/หน่วยงานภาครัฐ/หน่วยงานภาคธุรกิจ

4. เป้าหมาย ผลลัพธ์ และผลกระทบโครงการ

(4.1) เป้าหมายโครงการตัวชี้วัด

กิจกรรม	ปี 2563	ปี 2564	ปี 2565
1.การถ่ายทอดเทคโนโลยีร่วมกับภูมิปัญญาท้องถิ่น สำหรับการคงความหอมข้าวหอมมะลิกลุ่มจังหวัดนครชัยบุรีรินทร์ .ในระดับแปลงปลูกเช่นเมล็ดพันธุ์ ดินการจัดการน้ำภูมิประเทศภูมิอากาศการจัดการดูแลแปลงการเก็บเกี่ยวการเก็บรักษา เป็นต้น.	2,400 ไร่	2,400 ไร่	2,400 ไร่
2.การอบรมเชิงปฏิบัติการด้านการจัดการข้าวหอมมะลินครชัยบุรีรินทร์ตลอดห่วงโซ่คุณค่าการผลิต กระบวนการเก็บรักษาการสีและการแปรรูปการขนส่ง เป็นต้น	1,200 ราย	1,200 ราย	1,200 ราย

(4.2) ผลผลิต

ผลผลิต	ปี 2563
1. เกษตรกรผู้ประกอบการโรงสีผู้ประกอบการโรงงานแปรรูปข้าวหอมมะลิตลอดจนผู้จำหน่ายได้รับการพัฒนาศักยภาพการผลิตข้าวหอมมะลิคุณภาพดีครบวงจร	1,200 ราย
2. พื้นที่ปลูกข้าวหอมมะลินครชัยบุรีนทร์ปรับเปลี่ยนตลอดห่วงโซ่คุณค่าการผลิต	2,400 ไร่

(4.3) ผลลัพธ์

1. เกิดการถ่ายทอดเทคโนโลยีนวัตกรรมคงความหอมข้าวหอมมะลิกลุ่มจังหวัดนครชัยบุรีนทร์ตลอดห่วงโซ่คุณค่าการผลิตและเกษตรกรผู้ประกอบการโรงสีผู้ประกอบการโรงงานแปรรูปข้าวหอมมะลิตลอดจนผู้จำหน่ายได้รับการอบรมเสริมความรู้และปฏิบัติการเพื่อนำไปสร้างมูลค่าเพิ่มกับผลผลิตทางการเกษตร
2. เกิดการสร้างมูลค่าเพิ่มผลผลิตทางการเกษตรของพืชและสัตว์เศรษฐกิจในกลุ่มภาคตะวันออกเฉียงเหนือตอนล่าง 1 ตลอดห่วงโซ่คุณค่า (Value Chain) ตั้งแต่การพัฒนาในต้นทางกลางทางและปลายทางพร้อมทั้งในการพัฒนาสู่อุตสาหกรรมเกษตรอาหารแปรรูปอย่างต่อเนื่อง
3. เกิดการส่งเสริมการพัฒนาปรับเปลี่ยนพื้นที่ปลูกข้าวหอมมะลินครชัยบุรีนทร์ตลอดห่วงโซ่คุณค่าการพัฒนา
4. เกิดการกระตุ้นเศรษฐกิจในการสร้างโอกาสในการต่อยอดเพื่อขยายผลทางเศรษฐกิจให้กับกลุ่มเกษตรกรที่ปลูกพืชและเลี้ยงสัตว์ในพื้นที่ภาคตะวันออกเฉียงเหนือตอนล่าง 1 ผ่านเครือข่ายความร่วมมือภาครัฐภาควิชาการกับผู้ประกอบการภาคเอกชนที่เกี่ยวข้องในพื้นที่ภายใต้หลักคิดการพัฒนาอย่างยั่งยืนโดยจะต้องสามารถตอบสนองการขับเคลื่อนเชิงเศรษฐกิจศาสตร์ได้อย่างเป็นรูปธรรมเต็มเม็ดเต็มหน่วยและคุ้มค่ามากที่สุดนำไปสู่การสร้างโอกาสในการขยายผลเพื่อขับเคลื่อนเศรษฐกิจฐานรากจากวัตุดิบทางการเกษตรและเพิ่มขีดความสามารถในการแข่งขันเกษตรอุตสาหกรรมและการแปรรูปอาหารของภาคตะวันออกเฉียงเหนือตอนล่าง 1 ในภาพรวมต่อไป

5. แนวทางการดำเนินงาน (แสดงรายละเอียดกิจกรรมที่จะทำภายใต้โครงการกลุ่มจังหวัดที่เสนอขอ และทำเครื่องหมาย ✓ ลงในช่องระยะเวลาที่จะเริ่มดำเนินงานของแต่ละกิจกรรมสำคัญด้วย

กิจกรรมที่สำคัญ	ระยะเวลาที่จะเริ่มดำเนินการ			
	ไตรมาสที่ 1 ต.ค. - ธ.ค. 62	ไตรมาสที่ 2 ม.ค. - มี.ค. 63	ไตรมาสที่ 3 เม.ย. - มิ.ย. 63	ไตรมาสที่ 4 ก.ค. - ก.ย. 64
1. การถ่ายทอดเทคโนโลยีร่วมกับภูมิปัญญาท้องถิ่นสำหรับการคงความหอมข้าวหอมมะลิในพื้นที่ต้นแบบกลุ่มจังหวัดนครชัยบุรินทร์ .ในระดับแปลงปลูก เช่น เมล็ดพันธุ์ ดิน การจัดการน้ำ ภูมิประเทศ ภูมิอากาศ การจัดการดูแลแปลง การเก็บเกี่ยว การเก็บรักษาเป็นต้น	✓	✓	✓	✓
2.การอบรมเชิงปฏิบัติการด้านการจัดการข้าวหอมมะลินครชัยบุรินทร์ตลอดห่วงโซ่คุณค่าการผลิตการ เช่นกระบวนการเก็บรักษา การสี และการแปรรูป การขนส่ง เป็นต้น	✓	✓	✓	✓

6. วิธีดำเนินงาน ดำเนินการเอง จ้างเหมา

7. วงเงินของโครงการ 6,500,000 จำนวน บาท

(ให้กรอกข้อมูลตามแบบฟอร์มรายละเอียดจำแนกตามงบรายจ่าย)

รายการ	งบประมาณ	เงินนอกงบประมาณ
ค่าตอบแทน - ค่าตอบแทนวิทยากรในการอบรมเชิงปฏิบัติการ จำนวน 10 คนๆละ 12 ชั่วโมงๆละ 600 บาท จำนวน 10 รุ่น เป็นเงิน 720,000 บาท	720,000	

รายการ	งบประมาณ	เงินนอกงบประมาณ
<p>ค่าใช้จ่าย</p> <ul style="list-style-type: none"> - ค่าอาหารกลางวันจำนวน 1,200 คนละ 150 บาท จำนวน 2 วัน เป็นเงิน 360,000 บาท - ค่าอาหารว่างพร้อมเครื่องดื่ม จำนวน 1,200 คน จำนวน 2 วันๆละ 2 มื้อๆละ 25 บาท เป็นเงิน 120,000 บาท - ค่าเช่าเหมารถตู้ปรับอากาศจำนวน 12 ที่นั่ง จำนวน 2 คัน ๆ ละ 3,500 บาท จำนวน 10 วัน เป็นเงิน 70,000 บาท - ค่าเช่าที่พักสำหรับวิทยากร จำนวน 10 ห้องๆ ละ 1,800 บาท จำนวน 10 ครั้ง เป็นเงิน 180,000 บาท - ค่าเช่าที่พักสำหรับผู้เข้ารับการอบรม จำนวน 60 ห้อง ๆ ละ 1,200 บาท จำนวน 10 รุ่น เป็นเงิน 720,000 บาท - ค่าเช่าห้องประชุมสำหรับการอบรมเชิงปฏิบัติการ จำนวน 1 ห้อง ๆ ละ 35,200 บาท จำนวน 2 วัน จำนวน 10 รุ่น เป็นเงิน 704,000 บาท - ค่าจัดทำป้ายไวนิลโครงการ จำนวน 10 ผืนๆ ละ 2,500 บาท เป็นเงิน 25,000 บาท - ค่าจ้างเหมาและวิเคราะห์ การคงความหอมข้าวหอมมะลิลุ่มจังหวัดนครชัยบุรินทร์.ในระดับแปลงปลูก จำนวน 1,200 ตัวอย่างๆ ละ 200 บาท เป็นเงิน 240,000 บาท - ค่าจ้างเหมาและวิเคราะห์ การจัดการข้าวหอมมะลินครชัยบุรินทร์ตลอดห่วงโซ่คุณค่าการผลิต กระบวนการเก็บรักษาการสีและการแปรรูปการขนส่งจำนวน 1,200 ตัวอย่างๆ ละ 200 บาท เป็นเงิน 240,000 บาท - ค่าจ้างเหมาและวิเคราะห์ เมล็ดพันธุ์ ดิน การจัดการน้ำ ภูมิประเทศภูมิอากาศ การจัดการดูแลแปลง การเก็บเกี่ยว การเก็บรักษา จำนวน 1,200 ตัวอย่างๆ ละ 200 บาท เป็นเงิน 240,000 บาท - ค่าจ้างเหมาและวิเคราะห์ พื้นที่ปลูกข้าวหอมมะลินครชัยบุรินทร์ปรับเปลี่ยนตลอดห่วงโซ่คุณค่าการผลิตจำนวน 1,200 ตัวอย่างๆ ละ 200 บาท เป็นเงิน 240,000 บาท - ค่าจ้างเหมาและวิเคราะห์ เกษตรกรผู้ประกอบการ โรงสีผู้ประกอบการโรงงานแปรรูปข้าวหอมมะลิ 	3,139,000	

รายการ	งบประมาณ	เงินนอกงบประมาณ
ค่าวัสดุ - ค่าจัดทำเล่มคู่มือหลักสูตรการอบรม จำนวน 1,200 ชุดๆ ละ 200 บาท เป็นเงิน 240,000 บาท - ค่าวัสดุในการฝึกอบรมเชิงปฏิบัติการ รายละ 200 บาท จำนวน 1,200 ราย เป็นเงิน 240,000 บาท - ค่าวัสดุคอมพิวเตอร์ จำนวน 364,000 บาท - ค่าวัสดุสำนักงาน จำนวน 1,000,000 บาท - ค่าวัสดุเกษตรประกอบการฝึกอบรมเชิงปฏิบัติการ เป็นเงิน 621,000 บาท	2,641,000	
รวมทั้งสิ้น	6,500,000	

8. ความพร้อมของโครงการ

(8.1) พื้นที่ดำเนินโครงการ

ดำเนินการได้ทันทีหมายถึงได้ศึกษาความเหมาะสมและกำหนดพื้นที่ดำเนินการหรือได้รับอนุญาตตามกฎหมายแล้วและสามารถดำเนินการได้ทันที

อยู่ในระหว่างเตรียมการหมายถึงได้ศึกษาความเหมาะสมและกำหนดพื้นที่ดำเนินการแล้วอยู่ในระหว่างจัดเตรียมพื้นที่หรือกำลังแก้ไขปัญหา / อุปสรรคต่างๆหรือเตรียมการขออนุญาตตามกฎหมาย

อยู่ในระหว่างศึกษาความเหมาะสมและคัดเลือกพื้นที่ดำเนินการ

(8.2) แบบรูปรายการ / แผนการปฏิบัติงาน

มีและสมบูรณ์(ให้ระบุชื่อหน่วยงานเจ้าของรูปแบบรายการที่ใช้).....

มีแต่ยังไม่สมบูรณ์(ให้ระบุชื่อหน่วยงานเจ้าของรูปแบบรายการที่ใช้).....

ไม่มี

(8.3) ความพร้อมของบุคลากรเครื่องมือและเทคนิคการดำเนินการ

* บุคลากรมีประสบการณ์ ทั้งหมด บางส่วน ไม่มีประสบการณ์

* เครื่องมือดำเนินการ มีพร้อมดำเนินการได้ทันที

มีบางส่วนและต้องจัดหาเพิ่มเติม

ไม่มีต้องจัดหาเพิ่มเติม

* เทคนิคในการบริหารจัดการ มีประสบการณ์สูง

มีประสบการณ์ปานกลาง

ไม่มีประสบการณ์

(8.4) ผลกระทบสิ่งแวดล้อม

ผ่านคณะกรรมการสิ่งแวดล้อมแห่งชาติแล้ว

อยู่ระหว่างการพิจารณาของคณะกรรมการสิ่งแวดล้อมแห่งชาติ

คณะกรรมการสิ่งแวดล้อมแห่งชาติยังไม่พิจารณา

(8.5) รายงานการศึกษาความเหมาะสม (FS)

ไม่ต้องทำรายงานการศึกษา ต้องทำรายงานการศึกษา

9. วิธีการบริหารจัดการหรือการดูแลบำรุงรักษา เมื่อโครงการแล้วเสร็จ เพื่อให้เกิดความยั่งยืนของโครงการ :

1).ดำเนินการโดยคณะกรรมการบริหารศูนย์นวัตกรรมการแปรรูปและพัฒนาผลิตภัณฑ์ครบวงจรตามแนวพระราชดำริ มหาวิทยาลัยราชภัฏนครราชสีมา ร่วมกับภาคีเครือข่ายการพัฒนา กลุ่มจังหวัดภาคตะวันออกเฉียงเหนือตอนล่าง 1

2).ดำเนินงานระดับปฏิบัติการจากนักวิชาการ นักวิจัย ผู้มีความรู้ความเชี่ยวชาญในสาขาต่างๆ จากมหาวิทยาลัยราชภัฏนครราชสีมา และเครือข่ายสถาบันการศึกษาในพื้นที่กลุ่มภาคตะวันออกเฉียงเหนือตอนล่าง 1

10. ปัญหา อุปสรรคและข้อจำกัด :

แบบฟอร์มรายละเอียดจำแนกตามงบรายจ่าย (1 ชุด : 1 กิจกรรม)

หน่วย : บาท

งบรายจ่าย - รายการ (ทะเบียนรายการ ประเภทรายการ ของสำนักงบประมาณ)	งบประมาณ		คำชี้แจง
	ปี 2562 (ถ้ามี)	ปี 2563	
กลุ่มจังหวัดภาคตะวันออกเฉียงเหนือตอนล่าง 1		6,500,000	
แผนงาน :บูรณาการส่งเสริมการพัฒนาจังหวัดและกลุ่มจังหวัดแบบบูรณาการ		6,500,000	
โครงการ : พัฒนานวัตกรรมการเกษตรและอาหารปลอดภัยกลุ่มนครชัยบุรีรินทร์			
กิจกรรมหลัก : ห่วงโซ่คุณค่าใหม่ของการพัฒนาเพื่อคงความหอมข้าวหอมมะลิกลุ่มจังหวัดนครชัยบุรีรินทร์			
1. งบดำเนินงาน		6,500,000	
1.1 ค่าตอบแทน ใช้สอยและวัสดุ			
1.1.1 ค่าตอบแทน		720,000	
(1) ค่าตอบแทนวิทยากร (สัมมนาและฝึกอบรม)		720,000	
		720,000	- ค่าตอบแทนวิทยากรในการอบรมเชิงปฏิบัติการ จำนวน 10 คนๆละ 12 ชั่วโมงๆละ 600 บาท จำนวน 10 รุ่น
1.1.2 ค่าใช้สอย		3,139,000	
(1) ค่าเบี้ยเลี้ยง ค่าเช่าที่พักและค่าพาหนะ		1,080,000	
		480,000	- ค่ายานพาหนะของเกษตรกรจำนวน 1,200 รายๆละ 200 บาท จำนวน 2 ครั้ง
		120,000	- ค่าที่พักสำหรับวิทยากร จำนวน 10 ห้องๆ ละ 1,200 บาท จำนวน 10 ครั้ง
		480,000	- ค่าเช่าที่พักสำหรับผู้เข้ารับการอบรม จำนวน 40 ห้อง ๆ ละ 1,200 บาท จำนวน 10 รุ่น
(6) ค่าจ้างเหมาบริการ		1,270,000	
		70,000	-ค่าจ้างเหมารถตู้ปรับอากาศจำนวน 12 คัน จำนวน 2 คัน ๆ ละ 3,500 บาท จำนวน 10 วัน
		240,000	- ค่าจ้างเหมาและวิเคราะห์การคงความหอมข้าวหอมมะลิกลุ่มจังหวัดนครชัยบุรีรินทร์.ในระดับแปลงปลูก
		240,000	- ค่าจ้างเหมาและวิเคราะห์การจัดการข้าวหอมมะลินครชัยบุรีรินทร์ ตลอดห่วงโซ่คุณค่าการผลิตกระบวนการเก็บรักษา การสี และการแปรรูป การขนส่ง
		240,000	- ค่าจ้างเหมาและวิเคราะห์เมล็ดพันธุ์ ดิน การจัดการน้ำ ภูมิประเทศภูมิอากาศ การจัดการดูแลแปลง การเก็บเกี่ยว การเก็บรักษา
		240,000	- ค่าจ้างเหมาและวิเคราะห์พื้นที่ปลูกข้าวหอมมะลินครชัยบุรีรินทร์ ปรับเปลี่ยนตลอดห่วงโซ่คุณค่าการผลิต
		240,000	- ค่าจ้างเหมาและวิเคราะห์เกษตรกร ผู้ประกอบการโรงสี ผู้ประกอบการโรงงานแปรรูปข้าวหอมมะลิ ตลอดจนผู้จำหน่าย ที่มี การสร้างมูลค่าเพิ่มกับผลผลิตทางการเกษตร
(7) ค่าใช้จ่ายในการสัมมนาและฝึกอบรม		789,000	
		360,000	-ค่าอาหารกลางวัน จำนวน 1,200 คนละ 150 บาท จำนวน 2 วัน

งบรายจ่าย - รายการ (ทะเบียนรายการ ประเภทรายการ ของสำนักงบประมาณ)	งบประมาณ		คำชี้แจง
	ปี 2562 (ถ้ามี)	ปี 2563	
		120,000	- ค่าอาหารว่างพร้อมเครื่องดื่ม จำนวน 1,200 คนจำนวน 2 วันๆละ 2 มื้อๆละ 25 บาท
		284,000	- ค่าเช่าห้องประชุมสำหรับการอบรมเชิงปฏิบัติการ จำนวน 1 ห้อง ๆ ละ 14,200 บาท จำนวน 2 วัน จำนวน 10 รุ่น เป็นเงิน 705,000 บาท
		25,000	- ค่าจัดทำป้ายไว้นิลโครงการ จำนวน 10 ผืนๆ ละ 2,500 บาท
1.1.3 ค่าวัสดุ		2,641,000	
(1) วัสดุสำนักงาน		740,000	
		240,000	- ค่าวัสดุในการฝึกอบรมสำหรับเกษตรกร จำนวน 1,200 ชุดๆ ละ 200 บาท
(2) วัสดุโฆษณาและเผยแพร่		916,000	- ค่าวัสดุสำนักงานในการถอดองค์ความรู้
		500,000	- ค่าวัสดุในการประชาสัมพันธ์โครงการ
(3) วัสดุคอมพิวเตอร์		364,000	- ค่าจัดทำหนังสือเผยแพร่องค์ความรู้ จำนวน 2,000 เล่มๆ ละ 206 บาท
		364,000	- ค่าวัสดุในการจัดเตรียมเอกสารอุปกรณ์ดำเนินการอบรม
(4) วัสดุการเกษตร		621,000	
		621,000	- ค่าวัสดุเกษตรประกอบการฝึกอบรมเชิงปฏิบัติการ

หมายเหตุ

๑. เพื่อประโยชน์ในการประมวลผลข้อมูลให้จังหวัดและกลุ่มจังหวัดใช้ทะเบียนรายการ ประเภทรายการ ของสำนักงบประมาณเท่านั้น
กรุณาอย่าเพิ่มประเภทรายการใหม่โดยไม่จำเป็น
๒. กรณีประสงค์จะเพิ่มทะเบียนประเภทรายการ ให้ประสานงานกับเจ้าหน้าที่สำนักงบประมาณที่รับผิดชอบจังหวัดและกลุ่มจังหวัดก่อน
๓. ตามแบบฟอร์มฯ ให้เลือกเฉพาะ (ระบุ) งบรายจ่าย และรายการที่มีงบประมาณเท่านั้น

กิจกรรมหลักที่ 1.5

พัฒนาเกษตรกรผู้เลี้ยงโคเนื้อสู่มาตรฐาน GFM

งบประมาณ 15,224,000 บาท



กลุ่มจังหวัดภาคตะวันออกเฉียงเหนือตอนล่าง 1
ประจำปีงบประมาณ พ.ศ.2563

แบบฟอร์มข้อมูลพื้นฐานโครงการของกลุ่มจังหวัด (ระดับกิจกรรมหลัก)

(1 ชุด : 1 กิจกรรมหลัก)

ลำดับความสำคัญ.....

ชื่อโครงการ : พัฒนานวัตกรรมเกษตรและอาหารปลอดภัยกลุ่มนครชัยบุรีรินทร์

กิจกรรมหลัก : พัฒนาเกษตรกรผู้เลี้ยงโคเนื้อสู่มาตรฐาน GFM

วงเงิน : 15,224,000 บาท (สิบห้าล้านบาทสองแสนสองหมื่นสี่พันบาทถ้วน)

ยุทธศาสตร์ชาติ : การสร้างขีดความสามารถในการแข่งขัน

ประเด็นการพัฒนาของกลุ่มจังหวัด : การพัฒนาขีดความสามารถในการแข่งขันเกษตรอุตสาหกรรม

แผนงาน : ส่งเสริมอาชีพการเลี้ยงสัตว์คุณภาพสูง

หน่วยดำเนินการ : สำนักงานปศุสัตว์จังหวัดนครราชสีมา ชัยภูมิ บุรีรัมย์ และจังหวัดสุรินทร์

ผู้รับผิดชอบ : นายวิเชียร จันทร์โณทัย ตำแหน่ง ผู้ว่าราชการจังหวัดนครราชสีมา

สถานที่ติดต่อ ศาลากลางจังหวัดนครราชสีมา หมายเลขโทรศัพท์ 0-4424-3798

: นายณรงค์ วุ่นซิ้ว ตำแหน่ง ผู้ว่าราชการจังหวัดชัยภูมิ

สถานที่ติดต่อ ศาลากลางจังหวัดชัยภูมิ หมายเลขโทรศัพท์ 0-4481-1573

: นายธีรวัฒน์ วุฒิกุล ตำแหน่ง ผู้ว่าราชการจังหวัดบุรีรัมย์

สถานที่ติดต่อ ศาลากลางจังหวัดบุรีรัมย์ หมายเลขโทรศัพท์ 0-4461-1182

: นายประภัสสร มาลาภาญ์ ตำแหน่ง ผู้ว่าราชการจังหวัดสุรินทร์

สถานที่ติดต่อ ศาลากลางจังหวัดสุรินทร์ หมายเลขโทรศัพท์ 0-4452-4361

(1) หลักการและเหตุผล

(1.1) ที่มา :

พล.อ.ประยุทธ์ จันทร์โอชา นายกรัฐมนตรี ได้แถลงนโยบายและมอบแนวทางการบริหารราชการแผ่นดินในวาระต่าง ๆ ให้หน่วยงานราชการดำเนินการ มีสังเขปดังนี้

1.1.1 การแถลงนโยบายต่อสภานิติบัญญัติแห่งชาติ เมื่อวันที่ 12 กันยายน 2557 จำนวน 11 ด้าน ในด้านที่ 6. การเพิ่มศักยภาพทางเศรษฐกิจของประเทศ มุ่งหวังที่จะสร้างพื้นฐานเศรษฐกิจให้สามารถขยายตัวได้อย่างต่อเนื่องและมั่นคง โดยในข้อ 6.4 กำหนดว่า “ดูแลเกษตรกรให้มีรายได้ที่เหมาะสมด้วยวิธีการต่าง ๆ เช่น การลดต้นทุนการผลิตอย่างทั่วถึง การช่วยเหลือเกษตรกรรายย่อย ตลอดจนจนถึงการใช้กลไกตลาดดูแลสินค้าเกษตรประเภทที่ราคาต่ำผิดปกติให้สูงขึ้นตามสมควร”

1.1.2 Road Map การดำเนินงานของคณะรักษาความสงบแห่งชาติ (มติคณะรัฐมนตรี เมื่อวันที่ 9 มิถุนายน 2558) ข้อ 1. การช่วยเหลือปัจจัยการผลิต การสนับสนุนเครื่องจักรกลการเกษตร การสนับสนุนสหกรณ์ชุมชน ฯลฯ ข้อ 2. การบริหารจัดการน้ำเพื่อบรรเทาภัยแล้ง ฯ

1.1.3 มติคณะรัฐมนตรี เมื่อวันที่ 8 กันยายน 2558 เห็นชอบหลักเกณฑ์การจัดสรรงบประมาณส่งเสริมความเป็นอยู่ของประชาชนผู้มีรายได้น้อย และมาตรการกระตุ้นการลงทุนขนาดเล็กทั่วประเทศ โดยหลักเกณฑ์และแนวทางการจัดทำโครงการส่วนหนึ่งคือ เป็นโครงการส่งเสริมการพัฒนาชุมชนตามแนวทางเศรษฐกิจพอเพียง การเปลี่ยนแปลงอาชีพ การเพิ่มศักยภาพการประกอบอาชีพของคนในหมู่บ้าน/ชุมชน การส่งเสริมการประกอบอาชีพ ฯลฯ

1.1.4 มติคณะรัฐมนตรี เมื่อวันที่ 17 สิงหาคม 2559 เห็นชอบหลักการมาตรการช่วยเหลือเกษตรกรปีการผลิต 2559/60 ด้านการผลิตเพิ่มเติม ตามที่กระทรวงเกษตรฯเสนอ เพื่อส่งเสริมให้ชาวนาที่อยู่ในพื้นที่ที่ไม่เหมาะสมในการปลูกข้าวเปลี่ยนอาชีพเป็นเกษตรกรทางเลือกอื่น ๆ รวมทั้งการเลี้ยงโค และกระบือ เป้าหมายเกษตรกร 84,000 ครัวเรือน พื้นที่ 420,000 ไร่

(1.2) สรุปสาระสำคัญ

สภาพปัญหา / ความต้องการ :

กลุ่มจังหวัดภาคตะวันออกเฉียงเหนือตอนล่าง 1 (นครชัยบุรีรินทร์) มีภูมิประเทศที่เหมาะสมต่อการเลี้ยงปศุสัตว์เป็นอย่างยิ่ง วิถีชีวิตของเกษตรกรยึดการเลี้ยงสัตว์เป็นอาชีพเสริมมาอย่างยาวนาน ตามสถิติของกรมปศุสัตว์ ในปี พ.ศ.2561 มีจำนวนการเลี้ยงโคเนื้อ 877,590 ตัว (ร้อยละ 16.12 ของประเทศ) โคนม 132,135 ตัว (ร้อยละ 21.19 ของประเทศ) กระบือ 266,698 ตัว (ร้อยละ 22.58 ของประเทศ) นอกจากนี้ยังมีสัตว์เศรษฐกิจอื่น ๆ อีก เช่น สุกร ไก่เนื้อ เป็ด ในลำดับต้นๆ ของประเทศ ซึ่งนับว่าเป็นแหล่งที่มีการเลี้ยงปศุสัตว์แหล่งใหญ่ของประเทศ และแพะที่มีพื้นที่เหมาะสมต่อการผลิตและใกล้ตลาดอินโดจีนมาก แต่ที่ผ่านมาผลผลิตปศุสัตว์ของกลุ่มจังหวัดยังขาดมาตรฐานด้านการแปรรูปที่เป็นที่ยอมรับและขาดเครือข่ายด้านการตลาด จึงมีความจำเป็นอย่างยิ่งในการพัฒนาการแปรรูปเนื้อสัตว์ให้มีมาตรฐาน และเปิดตลาดให้กว้างขึ้นในเมืองท่องเที่ยว รวมทั้งทดแทนการเข้าจากต่างประเทศ ซึ่งจะเป็นการนำศักยภาพด้านปศุสัตว์ของพื้นที่มาเพิ่มประสิทธิภาพและเพิ่มมูลค่าปศุสัตว์ ตอบสนองโอกาสที่ตลาดปศุสัตว์คุณภาพเปิดกว้างมากขึ้น สามารถสร้างรายได้และแก้ไขปัญหาความยากจนของเกษตรกรได้

(1.3) ความเร่งด่วน : มีความจำเป็นเร่งด่วน เนื่องจากการดำเนินโครงการดังกล่าวจะพัฒนามาตรฐานสินค้าปศุสัตว์ของกลุ่มจังหวัดให้เป็นที่ยอมรับและรู้จักมากขึ้น มีเครือข่ายการตลาดกว้างขวาง สามารถสร้างรายได้และแก้ไขปัญหาความยากจนของเกษตรกรได้อย่างยั่งยืน หากไม่รีบดำเนินการจะสูญเสียโอกาสทางเศรษฐกิจเป็นอย่างยิ่ง

(2) ข้อมูลทั่วไปของโครงการ

(2.1) วัตถุประสงค์ของโครงการ

- 2.1.1 เพื่อเพิ่มศักยภาพการผลิตโคเนื้อของเกษตรกร ให้สามารถแข่งขันได้ในตลาดโลก
- 2.1.2 เพื่อยกระดับการเลี้ยงโคเนื้อของเกษตรกรให้มีมาตรฐานมากขึ้น
- 2.1.3 เพื่อสร้างเกษตรกรจิตอาสาในชุมชน ให้บริการช่วยเหลือเกษตรกรผู้เลี้ยงสัตว์ในชุมชน เช่น การรักษาสัตว์เบื้องต้น การฉีควัคซีนป้องกันโรค เกิดการพึ่งพาอาศัยกัน
- 2.1.4 เพื่อพัฒนาสุขภาพสัตว์เลี้ยงของเกษตรกร โดยการออกหน่วยบริการปศุสัตว์เคลื่อนที่ แก้ไขปัญหาสุขภาพสัตว์ให้กับเกษตรกรในพื้นที่ เนื่องจากเกษตรกรบางรายอยู่ในพื้นที่ห่างไกลไม่สะดวกในการมารับบริการที่หน่วยงาน

(2.2) สถานะภาพของโครงการ

- โครงการเดิม โครงการใหม่

(2.3) ประเภทของโครงการ

- พัฒนา ดำเนินการปกติ

(2.4) ระยะเวลาดำเนินโครงการ 1 ปี เริ่มต้น ตุลาคม 2562 สิ้นสุด กันยายน 2563

(2.5) สถานที่ดำเนินโครงการ : จังหวัดนครราชสีมา จังหวัดชัยภูมิ จังหวัดบุรีรัมย์ จังหวัดสุรินทร์

(3) กลุ่มเป้าหมาย และผู้มีส่วนได้ส่วนเสีย

(3.1) กลุ่มเป้าหมาย : กลุ่มเกษตรกรผู้เลี้ยงโคเนื้อ กลุ่มเกษตรกรที่ปลูกพืชในพื้นที่ที่ไม่เหมาะสม กลุ่มเกษตรกรผู้เลี้ยงสัตว์

(3.2) ผู้มีส่วนได้ส่วนเสีย : กลุ่มเกษตรกรผู้เลี้ยงสัตว์ ผู้ประกอบการอาหารสัตว์ ประชาชนในชุมชน

(4) เป้าหมาย ผลลัพธ์ และผลกระทบโครงการ

(4.1) เป้าหมายโครงการ

ตัวชี้วัด	หน่วย นับ	ปี	ปี	ปี	ปี
		2562 แผน	2563 แผน	2564 แผน	2565 แผน
1. จำนวนเกษตรกรผ่านการฝึกอบรมพัฒนาสู่ฟาร์มมาตรฐาน GFM	ราย	-	3,520	-	-
2. จำนวนเกษตรกรจิตอาสาด้านปศุสัตว์ได้รับการพัฒนา	ราย	-	1,520	-	-

(4.2) ผลผลิต :

- เกษตรกรผู้เลี้ยงโคเนื้อได้รับการพัฒนาศักยภาพการผลิต องค์กรความรู้ เทคโนโลยีสมัยใหม่ การพัฒนามาตรฐานฟาร์ม GFM เพื่อนำไปใช้เพิ่มผลผลิต ลดต้นทุน ในฟาร์มของตนเอง ในพื้นที่จังหวัด นครราชสีมา 1,280 ราย จังหวัดชัยภูมิ 640 ราย จังหวัดบุรีรัมย์ 920 ราย จังหวัดสุรินทร์ 680 ราย รวม 352 กลุ่ม เกษตรกร 3,520 ราย

- เกษตรกรผู้เลี้ยงสัตว์ได้รับการพัฒนาให้เป็นเกษตรกรจิตอาสาด้านปศุสัตว์ ตำบลละ 2 คน เพื่อช่วยเหลือเกษตรกรผู้เลี้ยงสัตว์รายอื่นในชุมชน เช่น ให้คำแนะนำด้านการเลี้ยงสัตว์ การปรับระบบการเลี้ยง การทำวัคซีนป้องกันโรค การปลูกพืชอาหารสัตว์ เป็นต้น ในพื้นที่จังหวัดนครราชสีมา 578 ราย จังหวัดชัยภูมิ 248 ราย จังหวัดบุรีรัมย์ 378 ราย จังหวัดสุรินทร์ 316 ราย รวมเกษตรกรจิตอาสา 1,520 ราย

(4.3) ผลลัพธ์ :

- เกษตรกรผู้เลี้ยงสัตว์มีรายได้มากขึ้น เป็นอาชีพที่ยั่งยืน
- ฟาร์มเกษตรกรได้รับการพัฒนามาตรฐานฟาร์ม GFM
- มูลค่าด้านปศุสัตว์เพิ่มขึ้น

(4.4) ผลกระทบ

เชิงบวก:

- เกษตรกรผู้เลี้ยงสัตว์เกิดความตื่นตัว มีการรวมกลุ่มมากขึ้นเพื่อให้ความช่วยเหลือซึ่งกันและกัน มีการพึ่งพาอาศัยกันภายในชุมชน เมื่อกลุ่มเข้มแข็งก็พัฒนาไปสู่วิสาหกิจชุมชน สหกรณ์ ต่อไป

- สัตว์เลี้ยงของเกษตรกรได้รับการพัฒนาสุขภาพสัตว์ ปรับปรุงพันธุ์สัตว์ด้วยวิธีการผสมเทียม ทำให้มีผลผลิตเพิ่มมากขึ้น ระยะเวลาการเลี้ยงสั้นลง ทำให้เกษตรกรมีรายได้เพิ่มมากขึ้น

- ผลพลอยได้จากการเลี้ยงสัตว์ เช่น มูลสัตว์ สามารถสนับสนุนนโยบายพลังงานทางเลือก เกษตรอินทรีย์ และเศรษฐกิจพอเพียง

เชิงลบ : ไม่มี

(5) แนวทางการดำเนินงาน

(แสดงรายละเอียดกิจกรรมที่จะทำภายใต้โครงการที่จังหวัด/กลุ่มจังหวัด เสนอขอ และทำเครื่องหมาย ✓ ลงในช่องระยะเวลาที่จะเริ่มดำเนินงานของแต่ละกิจกรรมสำคัญด้วย)

กิจกรรมย่อย	ระยะเวลาที่จะเริ่มดำเนินการ			
	ต.ค.-ธ.ค.	ม.ค.-มี.ค.	เม.ย.-มิ.ย.	ก.ค.-ก.ย.
	62	63	63	63
1. พัฒนาศักยภาพเกษตรกรผู้เลี้ยงโคนม งบประมาณ 11,834,400 บาท 1.1 พัฒนาคณะความรู้เพื่อยกระดับการเลี้ยงสัตว์ของเกษตรกร ให้มีมาตรฐานเพิ่มมากขึ้น โดยใช้มาตรฐาน GFM ของกรมปศุสัตว์ มาเป็นแนวทางในการพัฒนา โดยมีเป้าหมาย 88 อำเภอๆละ 4 กลุ่มๆละ 10 ราย เกษตรกร 3,520 ราย (นครราชสีมา 1,280 ราย ชัยภูมิ 640 ราย บุรีรัมย์ 920 ราย สุรินทร์ 680 ราย)	✓			
2. สร้างเกษตรกรจิตอาสาด้านปศุสัตว์ งบประมาณ 3,389,600 บาท เป็นการสร้างเกษตรกรผู้เลี้ยงสัตว์ให้ เป็นเกษตรกรจิตอาสาด้านปศุสัตว์ เพื่อช่วยเหลือเกษตรกรผู้เลี้ยง สัตว์รายอื่นในชุมชน เช่น ให้คำแนะนำด้านการเลี้ยงสัตว์ การปรับ ระบบการเลี้ยง การทำวัคซีนป้องกันโรค การปลูกพืชอาหารสัตว์ เป็นต้น โดยมีเป้าหมาย 760 ตำบลๆละ 2 คน รวมเกษตรกรจิต อาสา 1,520 ราย (นครราชสีมา 578 ราย ชัยภูมิ 248 ราย บุรีรัมย์ 378 ราย สุรินทร์ 316 ราย)		✓		

(6) วิธีการดำเนินงาน ดำเนินการเอง จ้างเหมา

(7) วงเงินของโครงการ จำนวน 15,224,000 บาท (สิบห้าล้านสองแสนสองหมื่นสี่พันบาทถ้วน)

รายการ	งบประมาณ	เงินนอกงบประมาณ
รวมทั้งสิ้น	15,224,000	
งบดำเนินงาน	15,224,000	
- ค่าตอบแทน	180,000	
- ค่าใช้สอย	2,956,000	
- ค่าวัสดุ	12,088,000	
งบลงทุน	-	
- ค่าครุภัณฑ์	-	
- ค่าที่ดินและสิ่งก่อสร้าง	-	

(8) ความพร้อมของโครงการ

(8.1) พื้นที่ดำเนินโครงการ

- ดำเนินการได้ทันที หมายถึง ได้ศึกษาความเหมาะสมและกำหนดพื้นที่ดำเนินการหรือได้รับอนุญาตตามกฎหมาย และสามารถดำเนินการได้ทันที
- อยู่ระหว่างเตรียมการ หมายถึง ได้ศึกษาความเหมาะสมและกำหนดพื้นที่ดำเนินการแล้วแต่อยู่ระหว่างจัดเตรียมพื้นที่หรือกำลังแก้ไขปัญหา/อุปสรรคต่างๆหรือเตรียมการขออนุญาตตามกฎหมาย
- อยู่ในระหว่างศึกษาความเหมาะสม และคัดเลือกพื้นที่ดำเนินการ

(8.2) แบบรูปรายการ / แผนการปฏิบัติงาน

- มี และสมบูรณ์
- มี แต่ยังไม่สมบูรณ์ (ให้ระบุชื่อหน่วยงานเจ้าของรูปแบบรายการที่ใช้)
- ไม่มี

(8.3) ความพร้อมของบุคลากร เครื่องมือ และเทคนิคการดำเนินการ

- บุคลากรมีประสบการณ์ ทั้งหมด บางส่วน ไม่มีประสบการณ์
- เครื่องมือดำเนินการ มีพร้อมดำเนินการได้ทันที
 มีบางส่วนและต้องจัดหาเพิ่มเติม
 ไม่มี ต้องจัดหาเพิ่มเติม
- เทคนิคในการบริหารจัดการ มีประสบการณ์สูง
 มีประสบการณ์ปานกลาง ไม่มีประสบการณ์

(8.4) ผลกระทบสิ่งแวดล้อม

- ผ่านคณะกรรมการสิ่งแวดล้อมแห่งชาติแล้ว
- อยู่ระหว่างการพิจารณาของคณะกรรมการสิ่งแวดล้อมแห่งชาติ
- คณะกรรมการสิ่งแวดล้อมแห่งชาติยังไม่พิจารณา

(8.5) รายงานการศึกษาความเหมาะสม (FS)

- ไม่ต้องทำรายงานการศึกษา
- ต้องทำรายงานการศึกษา

(9) วิธีการบริหารจัดการหรือการดูแลบำรุงรักษา เมื่อโครงการแล้วเสร็จ เพื่อให้เกิดความยั่งยืน :

- พัฒนามาตรฐานการเลี้ยงให้สูงขึ้น
- สร้างความเข้มแข็งให้กลุ่มเกษตรกร ส่งเสริมให้ดำเนินงานในรูปแบบของสหกรณ์
- สำนักงานปศุสัตว์จังหวัด/อำเภอ ติดตามตรวจเยี่ยมให้คำแนะนำอย่างสม่ำเสมอ
- จัดหาแหล่งเงินทุน และสนับสนุนด้านการแปรรูปและการตลาด

(10) ปัญหา อุปสรรค และข้อจำกัด : ไม่มี

แบบฟอร์มรายละเอียดจำแนกตามงบรายจ่าย (1 ชุด : 1 กิจกรรม)

หน่วย: บาท

งบรายจ่าย - รายการ (ทะเบียนรายการ ประเภทรายการ ของสำนักงบประมาณ)	งบประมาณ		คำชี้แจง
	ปี 2562 (ถ้ามี)	ปี 2563	
กลุ่มจังหวัดภาคตะวันออกเฉียงเหนือตอนล่าง 1			
แผนงาน : บูรณาการส่งเสริมการพัฒนาจังหวัดและกลุ่มจังหวัดแบบบูรณาการ ผลผลิต : การพัฒนาด้านเกษตร โครงการ : พัฒนานวัตกรรมเกษตรและอาหารปลอดภัยกลุ่มนครชัยบุรีรินทร์			
กิจกรรมหลักที่ 1 : พัฒนาเกษตรกรผู้เลี้ยงโคเนื้อสู่มาตรฐาน GFM		15,224,000	
1. งบดำเนินงาน		15,224,000	
1.1 ค่าตอบแทน ใช้สอยและวัสดุ			
1.1.1 ค่าตอบแทน		180,000	
(7) ค่าตอบแทนวิทยากร (สัมมนาและฝึกอบรม)		180,000	
			นครราชสีมา 43,200 - พัฒนาศักยภาพเกษตรกรผู้เลี้ยงโคเนื้อ 1,280 ราย จำนวน 12 รุ่นๆละ 6 ชั่วโมงๆละ 600 บาท 21,600 - สร้างเกษตรกรอาสาปศุสัตว์ 578 ราย จำนวน 6 รุ่นๆละ 6 ชั่วโมงๆละ 600 บาท ชัยภูมิ 21,600 - พัฒนาศักยภาพเกษตรกรผู้เลี้ยงโคเนื้อ 640 ราย จำนวน 6 รุ่นๆละ 6 ชั่วโมงๆละ 600 บาท 10,800 - สร้างเกษตรกรอาสาปศุสัตว์ 248 ราย จำนวน 3 รุ่นๆละ 6 ชั่วโมงๆละ 600 บาท บุรีรัมย์ 32,400 - พัฒนาศักยภาพเกษตรกรผู้เลี้ยงโคเนื้อ 920 ราย จำนวน 9 รุ่นๆละ 6 ชั่วโมงๆละ 600 บาท 14,400 - สร้างเกษตรกรอาสาปศุสัตว์ 378 ราย จำนวน 4 รุ่นๆละ 6 ชั่วโมงๆละ 600 บาท สุรินทร์ 25,200 - พัฒนาศักยภาพเกษตรกรผู้เลี้ยงโคเนื้อ 680 ราย จำนวน 7 รุ่นๆละ 6 ชั่วโมงๆละ 600 บาท 10,800 - สร้างเกษตรกรอาสาปศุสัตว์ 316 ราย จำนวน 3 รุ่นๆละ 6 ชั่วโมงๆละ 600 บาท

งบรายจ่าย - รายการ (ทะเบียนรายการ ประเภทรายการ ของสำนักงบประมาณ)	งบประมาณ		คำชี้แจง
	ปี 2562 (ถ้ามี)	ปี 2563	
1.1.2 ค่าใช้สอย		2,956,000	
(1) ค่าเบี้ยเลี้ยง ค่าเช่าที่พักและค่าพาหนะ		1,488,000	นครราชสีมา 371,600 - ค่ายานพาหนะของเกษตรกรจำนวน 1,858 รายๆละ 200 บาท 153,600 - ค่าเบี้ยเลี้ยงเจ้าหน้าที่อำเภอ 32 อำเภอๆละ 20 วันๆละ 240 บาท 14,400 - ค่าเบี้ยเลี้ยงเจ้าหน้าที่จังหวัด 3 คนๆละ 20 วันๆละ 240 บาท ชัยภูมิ 177,600 - ค่ายานพาหนะของเกษตรกรจำนวน 888 รายๆละ 200 บาท 76,800 - ค่าเบี้ยเลี้ยงเจ้าหน้าที่อำเภอ 16 อำเภอๆละ 20 วันๆละ 240 บาท 14,400 - ค่าเบี้ยเลี้ยงเจ้าหน้าที่จังหวัด 3 คนๆละ 20 วันๆละ 240 บาท บุรีรัมย์ 259,600 - ค่ายานพาหนะของเกษตรกรจำนวน 1,298 รายๆละ 200 บาท 110,400 - ค่าเบี้ยเลี้ยงเจ้าหน้าที่อำเภอ 23 อำเภอๆละ 20 วันๆละ 240 บาท 14,400 - ค่าเบี้ยเลี้ยงเจ้าหน้าที่จังหวัด 3 คนๆละ 20 วันๆละ 240 บาท สุรินทร์ 199,200 - ค่ายานพาหนะของเกษตรกรจำนวน 996 รายๆละ 200 บาท 81,600 - ค่าเบี้ยเลี้ยงเจ้าหน้าที่อำเภอ 17 อำเภอๆละ 20 วันๆละ 240 บาท 14,400 - ค่าเบี้ยเลี้ยงเจ้าหน้าที่จังหวัด 3 คนๆละ 20 วันๆละ 240 บาท
(6) ค่าจ้างเหมาบริการ		359,200	นครราชสีมา 130,060 - ค่าจัดทำคู่มือประกอบการฝึกอบรม จำนวน 1,858 เล่มๆละ 70 บาท

งบรายจ่าย - รายการ (ทะเบียนรายการ ประเภทรายการ ของสำนักงบประมาณ)	งบประมาณ		คำชี้แจง
	ปี 2562 (ถ้ามี)	ปี 2563	
(7) ค่าใช้จ่ายในการสัมมนาและฝึกอบรม		1,600	- ค่าจัดทำป้ายไวนิลประชาสัมพันธ์โครงการ จำนวน 2 ป้ายๆละ 800 บาท ชัยภูมิ
		62,160	- ค่าจัดทำคู่มือประกอบการฝึกอบรม จำนวน 888 เล่มๆละ 70 บาท
		1,600	- ค่าจัดทำป้ายไวนิลประชาสัมพันธ์โครงการ จำนวน 2 ป้ายๆละ 800 บาท บุรีรัมย์
		90,860	- ค่าจัดทำคู่มือประกอบการฝึกอบรม จำนวน 1,298 เล่มๆละ 70 บาท
		1,600	- ค่าจัดทำป้ายไวนิลประชาสัมพันธ์โครงการ จำนวน 2 ป้ายๆละ 800 บาท สุรินทร์
		69,720	- ค่าจัดทำคู่มือประกอบการฝึกอบรม จำนวน 996 เล่มๆละ 70 บาท
		1,600	- ค่าจัดทำป้ายไวนิลประชาสัมพันธ์โครงการ จำนวน 2 ป้ายๆละ 800 บาท นครราชสีมา
		1,108,800	
		278,700	- ค่าอาหารกลางวัน จำนวน 1,858 รายๆละ 1 มื้อๆละ 150 บาท
		130,060	- ค่าอาหารว่างและเครื่องดื่ม จำนวน 1,858 รายๆละ 2 มื้อๆละ 35 บาท ชัยภูมิ
		133,200	- ค่าอาหารกลางวัน จำนวน 888 รายๆละ 1 มื้อๆละ 150 บาท
		62,160	- ค่าอาหารว่างและเครื่องดื่ม จำนวน 888 รายๆละ 2 มื้อๆละ 35 บาท บุรีรัมย์
		194,700	- ค่าอาหารกลางวัน จำนวน 1,298 รายๆละ 1 มื้อๆละ 150 บาท
		90,860	- ค่าอาหารว่างและเครื่องดื่ม จำนวน 1,298 รายๆละ 2 มื้อๆละ 35 บาท

งบรายจ่าย - รายการ (ทะเบียนรายการ ประเภทรายการ ของสำนักงบประมาณ)	งบประมาณ		คำชี้แจง
	ปี 2562 (ถ้ามี)	ปี 2563	
		149,400	สุรินทร์ - ค่าอาหารกลางวัน จำนวน 996 รายๆละ 1 มื้อๆละ 150 บาท
		69,720	- ค่าอาหารว่างและเครื่องดื่ม จำนวน 996 รายๆละ 2 มื้อๆละ 35 บาท
1.1.3 ค่าวัสดุ		12,088,000	
(1) วัสดุสำนักงาน		246,400	
		89,600	นครราชสีมา - ค่าวัสดุสำนักงาน 89,600 บาท
		45,000	ชัยภูมิ - ค่าวัสดุสำนักงาน 45,000 บาท
		64,400	บุรีรัมย์ - ค่าวัสดุสำนักงาน 64,400 บาท
		47,400	สุรินทร์ - ค่าวัสดุสำนักงาน 47,400 บาท
(2) วัสดุเชื้อเพลิงและหล่อลื่น		352,000	
		128,000	นครราชสีมา - ค่าน้ำมันเชื้อเพลิงและหล่อลื่น 128,000 บาท
		64,000	ชัยภูมิ - ค่าน้ำมันเชื้อเพลิงและหล่อลื่น 64,000 บาท
		92,000	บุรีรัมย์ - ค่าน้ำมันเชื้อเพลิงและหล่อลื่น 92,000 บาท
		68,000	สุรินทร์ - ค่าน้ำมันเชื้อเพลิงและหล่อลื่น 68,000 บาท
(5) วัสดุคอมพิวเตอร์		105,600	
		38,400	นครราชสีมา - ค่าวัสดุคอมพิวเตอร์ 38,400 บาท
		19,200	ชัยภูมิ - ค่าวัสดุคอมพิวเตอร์ 19,200 บาท
		27,600	บุรีรัมย์ - วัสดุคอมพิวเตอร์ 27,600 บาท
		20,400	สุรินทร์ - วัสดุคอมพิวเตอร์ 20,400 บาท
(8) วัสดุเวชภัณฑ์		3,528,000	
		1,300,600	นครราชสีมา - - ค่าวัสดุเวชภัณฑ์ (ยาถ่ายพยาธิ,ยาปฏิชีวนะ,วิตามิน) 1,300,600 บาท
		621,600	ชัยภูมิ - ค่าวัสดุเวชภัณฑ์ (ยาถ่ายพยาธิ,ยาปฏิชีวนะ,วิตามิน) 621,600 บาท

งบรายจ่าย - รายการ (ทะเบียนรายการ ประเภทรายการ ของสำนักงบประมาณ)	งบประมาณ		คำชี้แจง
	ปี 2562 (ถ้ามี)	ปี 2563	
(9) วัสดุสนามและการฝึก		908,600	บุรีรัมย์ - ค่าวัสดุเวชภัณฑ์ (ยาถ่ายพยาธิ,ยาปฏิชีวนะ,วิตามิน) 908,600 บาท
		697,200	สุรินทร์ - ค่าวัสดุเวชภัณฑ์ (ยาถ่ายพยาธิ,ยาปฏิชีวนะ,วิตามิน) 697,200 บาท
		6,344,000	
			นครราชสีมา
		1,920,000	- พัฒนาศักยภาพเกษตรกรผู้เลี้ยงโคเนื้อ 1,280 รายๆละ 1,500 บาท
		404,600	- สร้างเกษตรกรอาสาปศุสัตว์ 578 รายๆละ 700 บาท
			ชัยภูมิ
		960,000	- พัฒนาศักยภาพเกษตรกรผู้เลี้ยงโคเนื้อ 640 รายๆละ 1,500 บาท
		173,600	- สร้างเกษตรกรอาสาปศุสัตว์ 248 รายๆละ 700 บาท
			บุรีรัมย์
		1,380,000	- พัฒนาศักยภาพเกษตรกรผู้เลี้ยงโคเนื้อ 920 รายๆละ 1,500 บาท
		264,600	- สร้างเกษตรกรอาสาปศุสัตว์ 378 รายๆละ 700 บาท
			สุรินทร์
		1,020,000	- พัฒนาศักยภาพเกษตรกรผู้เลี้ยงโคเนื้อ 680 รายๆละ 1,500 บาท
	221,200	- สร้างเกษตรกรอาสาปศุสัตว์ 316 รายๆละ 700 บาท	
(14) วัสดุการเกษตร		1,512,000	
	557,400	นครราชสีมา - ค่าวัสดุการเกษตร (แร่ธาตุก้อน,แร่ธาตุผงซิลิเนียม) 557,400 บาท	
	266,400	ชัยภูมิ - ค่าวัสดุการเกษตร (แร่ธาตุก้อน,แร่ธาตุผงซิลิเนียม) 266,400 บาท	
	389,400	บุรีรัมย์ - ค่าวัสดุการเกษตร (แร่ธาตุก้อน,แร่ธาตุผงซิลิเนียม) 389,400 บาท	
	298,800	สุรินทร์ - ค่าวัสดุการเกษตร (แร่ธาตุก้อน,แร่ธาตุผงซิลิเนียม) 298,800 บาท	
(15) วัสดุยานพาหนะและขนส่ง			

2. งบลงทุน

งบรายจ่าย - รายการ (ทะเบียนรายการ ประเภทรายการ ของสำนักงบประมาณ)	งบประมาณ		คำชี้แจง
	ปี 2562 (ถ้ามี)	ปี 2563	
2.1 ค่าครุภัณฑ์ (1) ราคาต่อหน่วยต่ำกว่า 1 ล้านบาท 3. งบเงินอุดหนุน 4. งบรายจ่ายอื่น			

หมายเหตุ

1. เพื่อประโยชน์ในการประมวลผลข้อมูลให้จังหวัดและกลุ่มจังหวัดใช้ทะเบียนรายการ ประเภทรายการ ของสำนักงบประมาณเท่านั้น
กรุณาอย่าเพิ่มประเภทรายการใหม่โดยไม่จำเป็น
2. กรณีประสงค์จะเพิ่มทะเบียนประเภทรายการ ให้ประสานงานกับเจ้าหน้าที่สำนักงบประมาณที่รับผิดชอบจังหวัดและกลุ่มจังหวัดก่อน
3. ตามแบบฟอร์มฯ ให้เลือกเฉพาะ (ระบุ) งบรายจ่าย และรายการที่มีงบประมาณเท่านั้น

กิจกรรมหลักที่ 1.6

เพิ่มประสิทธิภาพการใช้พืชอาหารสัตว์

งบประมาณ 10,140,000 บาท



กลุ่มจังหวัดภาคตะวันออกเฉียงเหนือตอนล่าง 1
ประจำปีงบประมาณ พ.ศ.2563

แบบฟอร์มข้อมูลพื้นฐานโครงการของกลุ่มจังหวัด (ระดับกิจกรรมหลัก)

(1 ชุด : 1 กิจกรรมหลัก)

ลำดับความสำคัญ.....

ชื่อโครงการ : พัฒนานวัตกรรมเกษตรและอาหารปลอดภัยกลุ่มนครชัยบุรีรินทร์

กิจกรรมหลัก : เพิ่มประสิทธิภาพการใช้พืชอาหารสัตว์

วงเงิน : 10,140,000 บาท (สิบล้านหนึ่งแสนสี่หมื่นบาทถ้วน)

ยุทธศาสตร์ชาติ : การสร้างขีดความสามารถในการแข่งขัน

ประเด็นการพัฒนาของกลุ่มจังหวัด : การพัฒนาขีดความสามารถในการแข่งขันเกษตรอุตสาหกรรม

แผนงาน : ส่งเสริมอาชีพการเลี้ยงสัตว์คุณภาพสูง

หน่วยดำเนินการ : สำนักงานปศุสัตว์จังหวัดนครราชสีมา ชัยภูมิ บุรีรัมย์ และจังหวัดสุรินทร์

ผู้รับผิดชอบ : นายวิเชียร จันทโรนัย ตำแหน่ง ผู้อำนวยการจังหวัดนครราชสีมา

สถานที่ติดต่อ ศาลากลางจังหวัดนครราชสีมา หมายเลขโทรศัพท์ 0-4424-3798

: นายณรงค์ วุ่นซิ้ว ตำแหน่ง ผู้อำนวยการจังหวัดชัยภูมิ

สถานที่ติดต่อ ศาลากลางจังหวัดชัยภูมิ หมายเลขโทรศัพท์ 0-4481-1573

: นายธีรวัฒน์ วุฒิกุล ตำแหน่ง ผู้อำนวยการจังหวัดบุรีรัมย์

สถานที่ติดต่อ ศาลากลางจังหวัดบุรีรัมย์ หมายเลขโทรศัพท์ 0-4461-1182

: นายประภัสสร มาลาภาญ์ ตำแหน่ง ผู้อำนวยการจังหวัดสุรินทร์

สถานที่ติดต่อ ศาลากลางจังหวัดสุรินทร์ หมายเลขโทรศัพท์ 0-4452-4361

(1) หลักการและเหตุผล

(1.1) ที่มา :

พล.อ.ประยุทธ์ จันทร์โอชา นายกรัฐมนตรี ได้แถลงนโยบายและมอบแนวทางการบริหารราชการแผ่นดินในวาระต่าง ๆ ให้หน่วยงานราชการดำเนินการ มีสังเขปดังนี้

1.1.1 การแถลงนโยบายต่อสภานิติบัญญัติแห่งชาติ เมื่อวันที่ 12 กันยายน 2557 จำนวน 11 ด้าน ในด้านที่ 6. การเพิ่มศักยภาพทางเศรษฐกิจของประเทศ มุ่งหวังที่จะสร้างพื้นฐานเศรษฐกิจให้สามารถขยายตัวได้อย่างต่อเนื่องและมั่นคง โดยในข้อ 6.4 กำหนดว่า “ดูแลเกษตรกรให้มีรายได้ที่เหมาะสมด้วยวิธีการต่าง ๆ เช่น การลดต้นทุนการผลิตอย่างทั่วถึง การช่วยเหลือเกษตรกรรายย่อย ตลอดจนจนถึงการใช้กลไกตลาดดูแลสินค้าเกษตรประเภทที่ราคาต่ำผิดปกติให้สูงขึ้นตามสมควร”

1.1.2 Road Map การดำเนินงานของคณะรักษาความสงบแห่งชาติ (มติคณะรัฐมนตรี เมื่อวันที่ 9 มิถุนายน 2558) ข้อ 1. การช่วยเหลือปัจจัยการผลิต การสนับสนุนเครื่องจักรกลการเกษตร การสนับสนุนสหกรณ์ชุมชน ฯลฯ ข้อ 2. การบริหารจัดการน้ำเพื่อบรรเทาภัยแล้ง ฯ

1.1.3 มติคณะรัฐมนตรี เมื่อวันที่ 8 กันยายน 2558 เห็นชอบหลักเกณฑ์การจัดสรรงบประมาณส่งเสริมความเป็นอยู่ของประชาชนผู้มีรายได้น้อย และมาตรการกระตุ้นการลงทุนขนาดเล็กทั่วประเทศ โดยหลักเกณฑ์และแนวทางการจัดทำโครงการส่วนหนึ่งคือ เป็นโครงการส่งเสริมการพัฒนาชุมชนตามแนวทางเศรษฐกิจพอเพียง การเปลี่ยนแปลงอาชีพ การเพิ่มศักยภาพการประกอบอาชีพของคนในหมู่บ้าน/ชุมชน การส่งเสริมการประกอบอาชีพ ฯลฯ

1.1.4 มติคณะรัฐมนตรี เมื่อวันที่ 17 สิงหาคม 2559 เห็นชอบหลักการมาตรการช่วยเหลือเกษตรกรปีการผลิต 2559/60 ด้านการผลิตเพิ่มเติม ตามที่กระทรวงเกษตรฯเสนอ เพื่อส่งเสริมให้ชาวนาที่อยู่ในพื้นที่ที่ไม่เหมาะสมในการปลูกข้าวเปลี่ยนอาชีพเป็นเกษตรกรทางเลือกอื่น ๆ รวมทั้งการเลี้ยงโค และกระบือ เป้าหมายเกษตรกร 84,000 ครัวเรือน พื้นที่ 420,000 ไร่

(1.2) สรุปสาระสำคัญ

สภาพปัญหา / ความต้องการ :

กลุ่มจังหวัดภาคตะวันออกเฉียงเหนือตอนล่าง 1 (นครชัยบุรีรินทร์) มีภูมิประเทศที่เหมาะสมต่อการเลี้ยงปศุสัตว์เป็นอย่างมาก วิถีชีวิตของเกษตรกรยึดการเลี้ยงสัตว์เป็นอาชีพเสริมมาอย่างยาวนาน ตามสถิติของกรมปศุสัตว์ ในปี พ.ศ.2561 มีจำนวนการเลี้ยงโคเนื้อ 877,590 ตัว (ร้อยละ 16.12 ของประเทศ) โคนม 132,135 ตัว (ร้อยละ 21.19 ของประเทศ) กระบือ 266,698 ตัว (ร้อยละ 22.58 ของประเทศ) นอกจากนี้ยังมีสัตว์เศรษฐกิจอื่น ๆ อีก เช่น สุกร ไก่เนื้อ เป็ด ในลำดับต้นๆ ของประเทศ ซึ่งนับว่าเป็นแหล่งที่มีการเลี้ยงปศุสัตว์แหล่งใหญ่ของประเทศ และแพะที่มีพื้นที่เหมาะสมต่อการผลิตและใกล้ตลาดอินโดจีนมาก ผลผลิตมวลรวมด้านปศุสัตว์ ปี 2556 สองหมื่นล้านบาทเศษ แต่ที่ผ่านมาผลผลิตปศุสัตว์ของกลุ่มจังหวัดยังขาดมาตรฐานด้านการแปรรูปที่เป็นที่ยอมรับและขาดเครือข่ายด้านการตลาด จึงมีความจำเป็นอย่างยิ่งในการพัฒนาการแปรรูปเนื้อสัตว์ให้มีมาตรฐาน และเปิดตลาดให้กว้างขึ้นในเมืองท่องเที่ยว ซึ่งจะเป็นการนำศักยภาพด้านปศุสัตว์ของพื้นที่มาเพิ่มประสิทธิภาพและเพิ่มมูลค่าปศุสัตว์ ตอบสนองโอกาสที่ตลาดปศุสัตว์คุณภาพเปิดกว้างมากขึ้น สามารถสร้างรายได้และแก้ไขปัญหาความยากจนของเกษตรกรได้

(1.3) ความเร่งด่วน : มีความจำเป็นเร่งด่วน เนื่องจากการดำเนินโครงการดังกล่าวจะช่วยยกระดับการเลี้ยงโคเนื้อ กระบือ ของเกษตรกรให้สูงขึ้น เพราะหัวใจสำคัญของการเลี้ยงสัตว์นั้น คือ อาหาร ถ้าสัตว์เลี้ยงได้รับอาหารที่มีคุณภาพสูง ตรงกับความต้องการของสัตว์ ซึ่งปกติหญ้าจะมีโปรตีน 8 เปอร์เซ็นต์ หากนำมาทำอาหาร TMR จะมีโปรตีนเพิ่มขึ้นเป็น 14-18 เปอร์เซ็นต์ เมื่อนำมาให้สัตว์กินจะทำให้โตเร็วขึ้น ให้ผลผลิตเพิ่มขึ้น มีเนื้อมากขึ้น ลดระยะเวลาการเลี้ยง เกษตรกรจะขายสัตว์ได้ราคาสูงขึ้น และที่สำคัญอีกประการหนึ่งคือปัจจุบันเกษตรกรยังไม่มีแหล่งเรียนรู้ด้านการผลิตอาหารสัตว์ในพื้นที่ ทำให้เกษตรกรขาดโอกาสในการพัฒนาด้านอาหารสัตว์ หากมีศูนย์ผลิตอาหารสัตว์ในพื้นที่จะเป็น ยังจะสามารถใช้เป็นแหล่งผลิต สারণ และกระจายอาหารสัตว์ กรณีเกิดภัยพิบัติ เช่น ภัยแล้ง อุทกภัย ในพื้นที่ได้อีกด้วย

(2) ข้อมูลทั่วไปของโครงการ

(2.1) วัตถุประสงค์ของโครงการ

- 2.1.1 เพื่อเพิ่มศักยภาพการผลิตโคเนื้อของเกษตรกร ให้สามารถแข่งขันได้ในตลาดโลก
- 2.1.2 เพื่อยกระดับการใช้ประโยชน์จากพืชอาหารสัตว์ให้มีประสิทธิภาพมากขึ้น
- 2.1.3 เพื่อจัดตั้งศูนย์สาธิตการผลิตอาหารสัตว์ชุมชน (Feed Center)

(2.2) สถานภาพของโครงการ

- โครงการเดิม โครงการใหม่

(2.3) ประเภทของโครงการ

- พัฒนา ดำเนินการปกติ

(2.4) ระยะเวลาดำเนินโครงการ 1 ปี เริ่มต้น ตุลาคม 2562 สิ้นสุด กันยายน 2563

(2.7) สถานที่ดำเนินโครงการ : จังหวัดนครราชสีมา จังหวัดชัยภูมิ จังหวัดบุรีรัมย์ จังหวัดสุรินทร์

(3) กลุ่มเป้าหมาย และผู้มีส่วนได้ส่วนเสีย

(3.1) กลุ่มเป้าหมาย : กลุ่มเกษตรกรผู้เลี้ยงโคเนื้อ กลุ่มเกษตรกรที่ปลูกพืชในพื้นที่ที่ไม่เหมาะสม กลุ่มเกษตรกรผู้เลี้ยงสัตว์

(3.2) ผู้มีส่วนได้ส่วนเสีย : กลุ่มเกษตรกรผู้เลี้ยงสัตว์ ผู้ประกอบการอาหารสัตว์ ประชาชนในชุมชน

(4) เป้าหมาย ผลลัพธ์ และผลกระทบโครงการ

(4.1) เป้าหมายโครงการ

ตัวชี้วัด	หน่วย นับ	ปี	ปี	ปี	ปี
		2562 แผน	2563 แผน	2564 แผน	2565 แผน
1. จำนวนเกษตรกรที่ได้รับการพัฒนาศักยภาพการใช้ประโยชน์จากพืชอาหารสัตว์	ราย	-	1,760	-	-
2. ศูนย์สาธิตการผลิตอาหารสัตว์ชุมชน (Feed Center)	แห่ง	-	3	-	-

(4.2) ผลผลิต :

- เกษตรกรผู้เลี้ยงโคเนื้อได้รับการพัฒนาศักยภาพการผลิต องค์ความรู้ เทคโนโลยีสมัยใหม่ ในการผลิตอาหาร TMR การถนอมพืชอาหารสัตว์ การปรับปรุงคุณภาพอาหารสัตว์ เพื่อนำไปใช้เพิ่มผลผลิต ลดต้นทุน ในฟาร์มของตนเอง ในพื้นที่จังหวัดนครราชสีมา 640 ราย จังหวัดชัยภูมิ 320 ราย จังหวัดบุรีรัมย์ 460 ราย จังหวัดสุรินทร์ 340 ราย รวม 176 กลุ่ม เกษตรกร 1,760 ราย

- ศูนย์สาธิตการผลิตอาหารสัตว์ชุมชน (Feed Center) จำนวน 3 แห่ง ในพื้นที่จังหวัดชัยภูมิ 1 แห่ง จังหวัดบุรีรัมย์ 1 แห่ง จังหวัดสุรินทร์ 1 แห่ง สามารถใช้เป็นแหล่งเรียนรู้ด้านการผลิตอาหารสัตว์ของเกษตรกรได้เพราะปัจจุบันยังไม่มีศูนย์เรียนรู้ในพื้นที่ และยังสามารถใช้เป็นแหล่งผลิต สำรอง และกระจายอาหารสัตว์ กรณีเกิดภัยพิบัติ เช่น ภัยแล้ง อุทกภัย ในพื้นที่ได้อีกด้วย

(4.3) ผลลัพธ์ :

- เกษตรกรผู้เลี้ยงสัตว์มีรายได้มากขึ้น เป็นอาชีพที่ยั่งยืน
- เกษตรกรสามารถผลิตอาหารสัตว์คุณภาพสูง ไว้ใช้ในชุมชนและมีอาหารสัตว์สำรองไว้ใช้ในฤดูแล้ง และกรณีที่เกิดภัยพิบัติได้
- มูลค่าปศุสัตว์เพิ่มขึ้น

(4.4) ผลกระทบ

เชิงบวก:

- เกษตรกรผู้เลี้ยงสัตว์เกิดความตื่นตัว มีการรวมกลุ่มมากขึ้นเพื่อให้ความช่วยเหลือซึ่งกันและกัน มีการพึ่งพาอาศัยกันในกลุ่ม เมื่อกลุ่มเข้มแข็งก็พัฒนาไปสู่วิสาหกิจชุมชน สหกรณ์ ต่อไป
- สัตว์เลี้ยงของเกษตรกรมีสุขภาพแข็งแรง เจริญเติบโตเร็ว ผลผลิตเพิ่มมากขึ้น ระยะเวลาการเลี้ยงสั้นลง ทำให้เกษตรกรมีรายได้เพิ่มมากขึ้น

เชิงลบ : ไม่มี

(5) แนวทางการดำเนินงาน

(แสดงรายละเอียดกิจกรรมที่จะทำภายใต้โครงการที่จังหวัด/กลุ่มจังหวัด เสนอขอ และทำเครื่องหมาย ✓ลงในช่องระยะเวลาที่จะเริ่มดำเนินงานของแต่ละกิจกรรมสำคัญด้วย)

กิจกรรมย่อย	ระยะเวลาที่จะเริ่มดำเนินการ			
	ต.ค.-ธ.ค.	ม.ค.-มี.ค.	เม.ย.-มิ.ย.	ก.ค.-ก.ย.
1. พัฒนาศักยภาพการใช้พืชอาหารสัตว์ - งบประมาณ 2,530,000 บาท - เป็นการพัฒนาศักยภาพการผลิต องค์ความรู้ เทคโนโลยีสมัยใหม่ ในการผลิตอาหาร TMR การถนอมพืชอาหารสัตว์ การ	62 ✓	63	63	63

	ระยะเวลาที่จะเริ่มดำเนินการ			
ปรับปรุงคุณภาพอาหารสัตว์ เพื่อนำไปใช้เพิ่มผลผลิต ลดต้นทุน ในฟาร์มของตนเอง ในพื้นที่จังหวัดนครราชสีมา 640 ราย จังหวัด ชัยภูมิ 320 ราย จังหวัดบุรีรัมย์ 460 ราย จังหวัดสุรินทร์ 340 ราย รวม 176 กลุ่ม เกษตรกร 1,760 ราย				
2. จัดตั้งศูนย์สาธิตการผลิตอาหารสัตว์ชุมชน (Feed Center) - งบประมาณ 7,610,000 บาท - โดยการจัดตั้งศูนย์สาธิตการผลิตอาหารสัตว์ชุมชน (Feed Center) ในพื้นที่ จังหวัดชัยภูมิ 1 แห่ง จังหวัดบุรีรัมย์ 1 แห่ง จังหวัดสุรินทร์ 1 แห่ง เพื่อเป็นแหล่งเรียนรู้ด้านการผลิตอาหาร สัตว์ และสำรองเสบียง กระจายอาหารสัตว์ กรณีเกิดภัยพิบัติ หรือ ขาดแคลนพืชอาหารสัตว์	✓			

(6) วิธีการดำเนินงาน ดำเนินการเอง จ้างเหมา

(7) วงเงินของโครงการ จำนวน 10,140,000 บาท (สิบล้านหนึ่งแสนสี่หมื่นบาทถ้วน)

รายการ	งบประมาณ	เงินนอกงบประมาณ
รวมทั้งสิ้น	10,140,000	
งบดำเนินงาน	2,530,000	
- ค่าตอบแทน	64,800	
- ค่าใช้สอย	1,765,600	
- ค่าวัสดุ	699,600	
งบลงทุน	7,610,000	
- ค่าครุภัณฑ์	4,610,000	
- ค่าที่ดินและสิ่งก่อสร้าง	3,000,000	

(8) ความพร้อมของโครงการ

(8.1) พื้นที่ดำเนินโครงการ

- ดำเนินการได้ทันที หมายถึง ได้ศึกษาความเหมาะสมและกำหนดพื้นที่ดำเนินการหรือได้รับ
อนุญาตตามกฎหมาย และสามารถดำเนินการได้ทันที
- อยู่ระหว่างเตรียมการ หมายถึง ได้ศึกษาความเหมาะสมและกำหนดพื้นที่ดำเนินการแล้วแต่อยู่
ระหว่างจัดเตรียมพื้นที่หรือกำลังแก้ไขปัญหา/อุปสรรคต่างๆหรือเตรียมการขออนุญาตตามกฎหมาย
- อยู่ในระหว่างศึกษาความเหมาะสม และคัดเลือกพื้นที่ดำเนินการ

(8.2) แบบสรุปรายการ / แผนการปฏิบัติงาน

- มี และสมบูรณ์
- มี แต่ยังไม่สมบูรณ์ (ให้ระบุชื่อหน่วยงานเจ้าของรูปแบบรายการที่ใช้)
- ไม่มี

(8.3) ความพร้อมของบุคลากร เครื่องมือ และเทคนิคการดำเนินการ

- บุคลากรมีประสบการณ์ ทั้งหมด บางส่วน ไม่มีประสบการณ์
- เครื่องมือดำเนินการ มีพร้อมดำเนินการได้ทันที
 มีบางส่วนและต้องจัดหาเพิ่มเติม
 ไม่มี ต้องจัดหาเพิ่มเติม
- เทคนิคในการบริหารจัดการ มีประสบการณ์สูง
 มีประสบการณ์ปานกลาง ไม่มีประสบการณ์

(8.4) ผลกระทบสิ่งแวดล้อม

- ผ่านคณะกรรมการสิ่งแวดล้อมแห่งชาติแล้ว
- อยู่ระหว่างการพิจารณาของคณะกรรมการสิ่งแวดล้อมแห่งชาติ
- คณะกรรมการสิ่งแวดล้อมแห่งชาติยังไม่พิจารณา

(8.5) รายงานการศึกษาความเหมาะสม (FS)

- ไม่ต้องทำรายงานการศึกษา
- ต้องทำรายงานการศึกษา

(9) วิธีการบริหารจัดการหรือการดูแลบำรุงรักษา เมื่อโครงการแล้วเสร็จ เพื่อให้เกิดความยั่งยืน :

- พัฒนามาตรฐานการเลี้ยงให้สูงขึ้น
- สร้างความเข้มแข็งให้กลุ่มเกษตรกร ส่งเสริมให้ดำเนินงานในรูปแบบของสหกรณ์
- สำนักงานปศุสัตว์จังหวัด/อำเภอ ติดตามตรวจเยี่ยมให้คำแนะนำอย่างสม่ำเสมอ
- จัดหาแหล่งเงินทุน และสนับสนุนด้านการแปรรูปและการตลาด

(10) ปัญหา อุปสรรค และข้อจำกัด : ไม่มี

แบบฟอร์มรายละเอียดจำแนกตามงบรายจ่าย (1 ชุด : 1 กิจกรรม)

หน่วย : บาท

งบรายจ่าย - รายการ (ทะเบียนรายการ ประเภทรายการ ของสำนักงบประมาณ)	งบประมาณ		คำชี้แจง
	ปี 2562 (ถ้ามี)	ปี 2563	
จังหวัด/กลุ่มจังหวัดภาคตะวันออกเฉียงเหนือตอนล่าง 1			
แผนงาน :บูรณาการส่งเสริมการพัฒนาจังหวัดและกลุ่มจังหวัดแบบบูรณาการ ผลผลิต : การพัฒนาด้านเกษตร			
โครงการ : พัฒนานวัตกรรมเกษตรและอาหารปลอดภัยกลุ่มนครชัยบุรินทร์		10,140,000	
กิจกรรมหลักที่ 2 :เพิ่มประสิทธิภาพการใช้พืชอาหารสัตว์		10,140,000	
1. งบดำเนินงาน		2,530,000	
1.1 ค่าตอบแทน ใช้สอยและวัสดุ			
1.1.1 ค่าตอบแทน		64,800	
(7) ค่าตอบแทนวิทยากร (สัมมนาและฝึกอบรม)		64,800	นครราชสีมา - พัฒนาศักยภาพการใช้พืชอาหารสัตว์ 640 ราย จำนวน 6 รุ่นๆละ 6 ชั่วโมงๆละ 600 บาท ชัยภูมิ - พัฒนาศักยภาพการใช้พืชอาหารสัตว์ 320 ราย จำนวน 3 รุ่นๆละ 6 ชั่วโมงๆละ 600 บาท บุรีรัมย์ - พัฒนาศักยภาพการใช้พืชอาหารสัตว์ 460 ราย จำนวน 5 รุ่นๆละ 6 ชั่วโมงๆละ 600 บาท สุรินทร์ - พัฒนาศักยภาพการใช้พืชอาหารสัตว์ 340 ราย จำนวน 4 รุ่นๆละ 6 ชั่วโมงๆละ 600 บาท
1.1.2 ค่าใช้สอย		1,765,600	
(1) ค่าเบี้ยเลี้ยง ค่าเช่าที่พักและค่าพาหนะ		352,000	นครราชสีมา - ค่ายานพาหนะของเกษตรกรจำนวน 640 รายๆละ 200 บาท ชัยภูมิ - ค่ายานพาหนะของเกษตรกรจำนวน 320 รายๆละ 200 บาท บุรีรัมย์ - ค่ายานพาหนะของเกษตรกรจำนวน 460 รายๆละ 200 บาท



แบบฟอร์มรายละเอียดจำแนกตามงบรายจ่าย (1 ชุด : 1 กิจกรรม)

หน่วย : บาท

งบรายจ่าย - รายการ (ทะเบียนรายการ ประเภทรายการ ของสำนักงบประมาณ)	งบประมาณ		คำชี้แจง
	ปี 2562 (ถ้ามี)	ปี 2563	
(6) ค่าจ้างเหมาบริการ		1,026,400	<p>สุรินทร์</p> <ul style="list-style-type: none"> - ค่ายานพาหนะของเกษตรกรจำนวน 340 รายๆละ 200 บาท <p>นครราชสีมา</p> <ul style="list-style-type: none"> - ค่าจัดทำคู่มือประกอบการฝึกอบรม จำนวน 640 เล่มๆละ 70 บาท - ค่าจัดทำป้ายไวนิลประชาสัมพันธ์โครงการ จำนวน 1 ป้ายๆละ 800 บาท <p>ชัยภูมิ</p> <ul style="list-style-type: none"> - ค่าจัดทำคู่มือประกอบการฝึกอบรม จำนวน 320 เล่มๆละ 70 บาท - ค่าจัดทำป้ายไวนิลประชาสัมพันธ์โครงการ จำนวน 1 ป้ายๆละ 800 บาท - ค่าจ้างเหมาติดตั้งระบบไฟฟ้า จำนวน 1 แห่งๆละ 300,000 บาท <p>บุรีรัมย์</p> <ul style="list-style-type: none"> - ค่าจัดทำคู่มือประกอบการฝึกอบรม จำนวน 640 เล่มๆละ 70 บาท - ค่าจัดทำป้ายไวนิลประชาสัมพันธ์โครงการ จำนวน 1 ป้ายๆละ 800 บาท - ค่าจ้างเหมาติดตั้งระบบไฟฟ้า จำนวน 1 แห่งๆละ 300,000 บาท
(7) ค่าใช้จ่ายในการสัมมนาและฝึกอบรม		387,200	<p>สุรินทร์</p> <ul style="list-style-type: none"> - ค่าจัดทำคู่มือประกอบการฝึกอบรม จำนวน 340 เล่มๆละ 70 บาท - ค่าจัดทำป้ายไวนิลประชาสัมพันธ์โครงการ จำนวน 1 ป้ายๆละ 800 บาท - ค่าจ้างเหมาติดตั้งระบบไฟฟ้า จำนวน 1 แห่งๆละ 300,000 บาท <p>นครราชสีมา</p> <ul style="list-style-type: none"> - ค่าอาหารกลางวัน จำนวน 640 รายๆละ 1 มื้อๆละ 150 บาท - ค่าอาหารว่างและเครื่องดื่ม จำนวน 640 รายๆละ 2 มื้อๆละ 35 บาท <p>ชัยภูมิ</p> <ul style="list-style-type: none"> - ค่าอาหารกลางวัน จำนวน 320 รายๆละ 1 มื้อๆละ 150 บาท - ค่าอาหารว่างและเครื่องดื่ม จำนวน 320 รายๆละ 2 มื้อๆละ 35 บาท

□
แบบฟอร์มรายละเอียดจำแนกตามงบรายจ่าย (1 ชุด : 1 กิจกรรม)

หน่วย : บาท

งบรายจ่าย - รายการ (ทะเบียนรายการ ประเภทรายการ ของสำนักงบประมาณ)	งบประมาณ		คำชี้แจง
	ปี 2562 (ถ้ามี)	ปี 2563	
			ปุรีรัมย์ - ค่าอาหารกลางวัน จำนวน 460 รายๆละ 1 มื้อๆละ 150 บาท - ค่าอาหารว่างและเครื่องดื่ม จำนวน 460 รายๆละ 2 มื้อๆละ 35 บาท สุรินทร์ - ค่าอาหารกลางวัน จำนวน 340 รายๆละ 1 มื้อๆละ 150 บาท - ค่าอาหารว่างและเครื่องดื่ม จำนวน 340 รายๆละ 2 มื้อๆละ 35 บาท
1.1.3 ค่าวัสดุ		699,600	
(1) วัสดุสำนักงาน		122,600	นครราชสีมา - ค่าวัสดุสำนักงาน 44,800 บาท ชัยภูมิ - ค่าวัสดุสำนักงาน 22,000 บาท ปุรีรัมย์ - ค่าวัสดุสำนักงาน 32,000 บาท สุรินทร์ - ค่าวัสดุสำนักงาน 23,800 บาท
(2) วัสดุซื้อเพลิงและหล่อลื่น		176,000	นครราชสีมา - ค่าน้ำมันเชื้อเพลิงและหล่อลื่น 64,000 บาท ชัยภูมิ - ค่าน้ำมันเชื้อเพลิงและหล่อลื่น 32,000 บาท ปุรีรัมย์ - ค่าน้ำมันเชื้อเพลิงและหล่อลื่น 46,000 บาท สุรินทร์ - ค่าน้ำมันเชื้อเพลิงและหล่อลื่น 34,000 บาท
(9) วัสดุสนามและการฝึก		176,000	นครราชสีมา - พัฒนาศักยภาพการใช้พืชอาหารสัตว์ 640 รายๆละ 100 บาท ชัยภูมิ - พัฒนาศักยภาพการใช้พืชอาหารสัตว์ 320 รายๆละ 100 บาท ปุรีรัมย์

แบบฟอร์มรายละเอียดจำแนกตามงบรายจ่าย (1 ชุด : 1 กิจกรรม)

หน่วย : บาท

งบรายจ่าย - รายการ (ทะเบียนรายการ ประเภทรายการ ของสำนักงบประมาณ)	งบประมาณ		คำชี้แจง
	ปี 2562 (ถ้ามี)	ปี 2563	
(14) วัสดุการเกษตร		225,000	- พัฒนาศักยภาพการใช้พืชอาหารสัตว์ 460 รายๆละ 100 บาท สุรินทร์ - พัฒนาศักยภาพการใช้พืชอาหารสัตว์ 340 รายๆละ 100 บาท ชัยภูมิ - ค่าถังหมักพืชอาหารสัตว์ จำนวน 100 ถังๆละ 500 บาท - ค่าถูงหมักพืชอาหารสัตว์ จำนวน 5,000 ใบๆละ 5 บาท บุรีรัมย์ - ค่าถังหมักพืชอาหารสัตว์ จำนวน 100 ถังๆละ 500 บาท - ค่าถูงหมักพืชอาหารสัตว์ จำนวน 5,000 ใบๆละ 5 บาท สุรินทร์ - ค่าถังหมักพืชอาหารสัตว์ จำนวน 100 ถังๆละ 500 บาท - ค่าถูงหมักพืชอาหารสัตว์ จำนวน 5,000 ใบๆละ 5 บาท
2. งบลงทุน		7,610,000	
2.1 ค่าครุภัณฑ์		4,610,000	จัดตั้งศูนย์สาธิตการผลิตอาหารสัตว์ชุมชน (FEED CENTER)
(1) ราคาต่อหน่วยต่ำกว่า 1 ล้านบาท		1,370,000	ชัยภูมิ จัดตั้งศูนย์สาธิตการผลิตอาหารสัตว์ชุมชน (FEED CENTER) จำนวน 2 แห่ง - เครื่องผสมอาหารสัตว์ TMR จำนวน 1 เครื่องๆละ 550,000 บาท - เครื่องสับย่อยหญ้า จำนวน 1 เครื่องๆละ 50,000 บาท - เครื่องชั่งดิจิตอล พิกัด 150 กิโลกรัม จำนวน 1 เครื่องๆละ 20,000 บาท - เครื่องอัดฟาง จำนวน 1 เครื่องๆละ 500,000 บาท - เครื่องตัดพืชอาหารสัตว์ แบบ Double chop ชนิดติดท้ายรถแทรกเตอร์ จำนวน 1 เครื่องๆละ 200,000 บาท - รถพ่วงบรรทุกหญ้า จำนวน 1 คันๆละ 50,000 บาท
		1,370,000	บุรีรัมย์ จัดตั้งศูนย์สาธิตการผลิตอาหารสัตว์ชุมชน (FEED CENTER) จำนวน 1 แห่ง - เครื่องผสมอาหารสัตว์ TMR จำนวน 1 เครื่องๆละ 550,000 บาท - เครื่องสับย่อยหญ้า จำนวน 1 เครื่องๆละ 50,000 บาท - เครื่องชั่งดิจิตอล พิกัด 150 กิโลกรัม จำนวน 1 เครื่องๆละ 20,000 บาท

แบบฟอร์มรายละเอียดจำแนกตามงบรายจ่าย (1 ชุด : 1 กิจกรรม)

หน่วย : บาท

งบรายจ่าย - รายการ (ทะเบียนรายการ ประเภทรายการ ของสำนักงบประมาณ)	งบประมาณ		คำชี้แจง
	ปี 2562 (ถ้ามี)	ปี 2563	
		1,370,000	<ul style="list-style-type: none"> - เครื่องอัดฟาง จำนวน 1 เครื่องๆละ 500,000 บาท - เครื่องตัดพืชอาหารสัตว์ แบบ Double chop ชนิดติดท้ายรถแทรกเตอร์ จำนวน 1 เครื่องๆละ 200,000 บาท - รถพ่วงบรรทุกหญ้า จำนวน 1 คันๆละ 50,000 บาท สุรินทร์ จัดตั้งศูนย์สาธิตการผลิตอาหารสัตว์ชุมชน (FEED CENTER) จำนวน 1 แห่ง <ul style="list-style-type: none"> - เครื่องผสมอาหารสัตว์ TMR จำนวน 1 เครื่องๆละ 550,000 บาท - เครื่องสับย่อยหญ้า จำนวน 1 เครื่องๆละ 50,000 บาท - เครื่องชั่งดิจิตอล พิกัด 150 กิโลกรัม จำนวน 1 เครื่องๆละ 20,000 บาท - เครื่องอัดฟาง จำนวน 1 เครื่องๆละ 500,000 บาท - เครื่องตัดพืชอาหารสัตว์ แบบ Double chop ชนิดติดท้ายรถแทรกเตอร์ จำนวน 1 เครื่องๆละ 200,000 บาท - รถพ่วงบรรทุกหญ้า จำนวน 1 คันๆละ 50,000 บาท
(2) ราคาต่อหน่วยตั้งแต่ 1 ล้านบาทขึ้นไป		500,000	นครราชสีมา <ul style="list-style-type: none"> - เครื่องอัดฟาง จำนวน 1 เครื่องๆละ 500,000 บาท
2.2 ค่าที่ดินและสิ่งก่อสร้าง		3,000,000	
(1) ราคาต่อหน่วยต่ำกว่า 10 ล้านบาท		3,000,000	ชัยภูมิ
		1,000,000	- โรงเรือนผลิตอาหารสัตว์ จำนวน 1 แห่งๆละ 1,000,000 บาท
		1,000,000	บุรีรัมย์
		1,000,000	- โรงเรือนผลิตอาหารสัตว์ จำนวน 1 แห่งๆละ 1,000,000 บาท
		1,000,000	สุรินทร์
		1,000,000	- โรงเรือนผลิตอาหารสัตว์ จำนวน 1 แห่งๆละ 1,000,000 บาท
3. งบเงินอุดหนุน			
4. งบรายจ่ายอื่น			

กิจกรรมหลักที่ 1.7

ขยายฐานการผลิตและเพิ่มประสิทธิภาพ การผลิตแพะเนื้อ

งบประมาณ 10,000,000 บาท



กลุ่มจังหวัดภาคตะวันออกเฉียงเหนือตอนล่าง 1
ประจำปีงบประมาณ พ.ศ.2563

แบบฟอร์มข้อมูลพื้นฐานโครงการของกลุ่มจังหวัด (ระดับกิจกรรมหลัก)

(1 ชุด : 1 กิจกรรมหลัก)

ลำดับความสำคัญ.....

ชื่อโครงการ : พัฒนานวัตกรรมเกษตรและอาหารปลอดภัยกลุ่มนครชัยบุรีรินทร์

กิจกรรมหลัก : ขยายฐานการผลิตและเพิ่มประสิทธิภาพการผลิตแพะเนื้อ

วงเงิน : 10,000,000 บาท (สิบล้านบาทถ้วน)

ยุทธศาสตร์ชาติ : การสร้างขีดความสามารถในการแข่งขัน

ประเด็นยุทธศาสตร์ของกลุ่มจังหวัด : การพัฒนาขีดความสามารถในการแข่งขันเกษตรอุตสาหกรรม และแปรรูป

กลยุทธ์ : ส่งเสริมอาชีพการเลี้ยงสัตว์คุณภาพสูง

หน่วยดำเนินการ : สำนักงานปศุสัตว์จังหวัดบุรีรัมย์, นครราชสีมา, ชัยภูมิ, สุรินทร์

ผู้รับผิดชอบ : นายวิเชียร จันทน์โหมทัย ตำแหน่ง ผู้อำนวยการจังหวัดนครราชสีมา

สถานที่ติดต่อ ศาลากลางจังหวัดนครราชสีมา หมายเลขโทรศัพท์ 0-4424-3798

: นายณรงค์ วุ่นชีวี ตำแหน่ง ผู้อำนวยการจังหวัดชัยภูมิ

สถานที่ติดต่อ ศาลากลางจังหวัดชัยภูมิ หมายเลขโทรศัพท์ 0-4481-1573

: นายธีรวัฒน์ วุฒิกุล ตำแหน่ง ผู้อำนวยการจังหวัดบุรีรัมย์

สถานที่ติดต่อ ศาลากลางจังหวัดบุรีรัมย์ หมายเลขโทรศัพท์ 0-4461-1182

: นายประภัสสร มาลาภากรณ์ ตำแหน่ง ผู้อำนวยการจังหวัดสุรินทร์

สถานที่ติดต่อ ศาลากลางจังหวัดสุรินทร์ หมายเลขโทรศัพท์ 0-4452-4361

(1) หลักการและเหตุผล

1.1 ที่มา

พล.อ.ประยุทธ์ จันทร์โอชา นายกรัฐมนตรี ได้แถลงนโยบายและมอบแนวทางการบริหารราชการแผ่นดินในวาระต่าง ๆ ให้หน่วยงานราชการดำเนินการ มีสังเขปดังนี้

1.1.1 การแถลงนโยบายต่อสภานิติบัญญัติแห่งชาติ เมื่อวันที่ 12 กันยายน 2557 จำนวน 11 ด้าน ในด้านที่ 6. การเพิ่มศักยภาพทางเศรษฐกิจของประเทศ มุ่งหวังที่จะสร้างพื้นฐานเศรษฐกิจให้สามารถขยายตัวได้อย่างต่อเนื่องและมั่นคง โดยในข้อ 6.4 กำหนดว่า “ดูแลเกษตรกรให้มีรายได้ที่เหมาะสมด้วยวิธีการต่าง ๆ เช่น การลดต้นทุนการผลิตอย่างทั่วถึง การช่วยเหลือเกษตรกรรายย่อย ตลอดจนจนถึงการใช้กลไกตลาดดูแลสินค้าเกษตรประเภทที่ราคาต่ำผิดปกติให้สูงขึ้นตามสมควร”

1.1.2 Road Map การดำเนินงานของคณะกรรมการรักษาความสงบแห่งชาติ (มติคณะรัฐมนตรี เมื่อวันที่ 9 มิถุนายน 2558) ข้อ 1. การช่วยเหลือปัจจัยการผลิต การสนับสนุนเครื่องจักรกลการเกษตร การสนับสนุนสหกรณ์ ชุมชน ฯลฯ ข้อ 2. การบริหารจัดการน้ำเพื่อบรรเทาภัยแล้ง ฯ

1.1.3 มติคณะรัฐมนตรี เมื่อวันที่ 6 ตุลาคม 2558 รับทราบรายงานการขับเคลื่อนและเร่งรัดการดำเนินงานตามนโยบายรัฐบาลในเรื่องการส่งเสริมการเกษตรให้เป็นแปลงใหญ่ โดยยึดระบบ Zoning และการบริหารจัดการน้ำ ตามที่คณะกรรมการขับเคลื่อนและเร่งรัดการดำเนินงานตามนโยบายรัฐบาลเสนอ โดยให้กระทรวงเกษตรและสหกรณ์ประสานงานกับกระทรวงอุตสาหกรรม และสำนักงานคณะกรรมการส่งเสริมการลงทุน เพื่อพิจารณาเรื่องการส่งเสริมสนับสนุนภาคเอกชนเพื่อช่วยขับเคลื่อนการส่งเสริมการเกษตรแปลงใหญ่ให้เป็นรูปธรรม จัดทำรายงานการประเมินผลการดำเนินงานตามตัวชี้วัดการดำเนินการส่งเสริมเกษตรแปลงใหญ่ ได้แก่ (1) ต้นทุนการผลิตลดลง (2) ผลผลิตต่อหน่วยหรือไร่เพิ่มขึ้น (3) สินค้ามีระบบมาตรฐาน/คุณภาพปลอดภัยเพิ่มมากขึ้น (4) เทคโนโลยีการเกษตรเปลี่ยนแปลงดีขึ้น และ (5) มีตลาดรองรับ (PPP CSR Social Business/Enterprise)

1.1.4 มติคณะรัฐมนตรี เมื่อวันที่ 17 สิงหาคม 2559 เห็นชอบหลักการมาตรการช่วยเหลือเกษตรกร ปีการผลิต 2559/60 ด้านการผลิตเพิ่มเติม ตามที่กระทรวงเกษตรฯเสนอ เพื่อส่งเสริมให้ชาวนาที่อยู่ในพื้นที่ที่ไม่เหมาะสมในการปลูกข้าวเปลี่ยนอาชีพเป็นเกษตรกรรมทางเลือกอื่น ๆ รวมทั้งการเลี้ยงโค และกระบือ เป้าหมายเกษตรกร 84,000 ครัวเรือน พื้นที่ 420,000 ไร่

1.1.5 นโยบายครัวของโลก และ North Eastern Food valley ของหลายรัฐบาล

1.2 สรุปสาระสำคัญ (สภาพปัญหา/ความต้องการ)

กลุ่มจังหวัดภาคตะวันออกเฉียงเหนือตอนล่าง 1 (นครชัยบุรีรินทร์) เป็นแหล่งที่มีการเลี้ยงสัตว์ในอันดับต้นๆ ของประเทศ อันเนื่องมาจากสภาพภูมิประเทศที่เหมาะสมกับการเลี้ยงสัตว์หากแต่ในอาชีพการเลี้ยงแพะนั้นยังพบว่ามีเกษตรกรจำนวนน้อยที่ให้ความสนใจในการประกอบอาชีพนี้ ซึ่งในข้อเท็จจริงแล้วสภาพภูมิประเทศ สภาพภูมิอากาศตลอดจนความอุดมสมบูรณ์ของพื้นที่ของจังหวัดบุรีรัมย์เหมาะแก่การเลี้ยงแพะมากที่สุดของประเทศไทย ประกอบกับแพะเป็นสัตว์ที่เลี้ยงง่ายให้ผลผลิตเร็ว มูลค่าต่อหน่วยไม่สูงมากสามารถลงทุนและมีระยะเวลาคืนทุนไม่นาน กลุ่มจังหวัดภาคตะวันออกเฉียงเหนือตอนล่าง 1 (นครชัยบุรีรินทร์) รวมกันเพื่อพัฒนาการเลี้ยงและการตลาดแพะให้เป็นอาชีพที่สร้างรายได้ได้อย่างยั่งยืน ซึ่งที่ผ่านมาผลผลิตแพะของกลุ่มจังหวัดภาคตะวันออกเฉียงเหนือตอนล่าง 1 (นครชัยบุรีรินทร์) ยังไม่เพียงพอต่อความต้องการของผู้บริโภคโดยเฉพาะผู้บริโภคตลาดประเทศลาว เวียดนาม จีนและกัมพูชา นอกจากนี้ยังมีโอกาสในการส่งเสริมการบริโภคตลาดภายในจังหวัดและกลุ่มผู้บริโภคที่เป็นนักท่องเที่ยว

ดังนั้น กลุ่มจังหวัดภาคตะวันออกเฉียงเหนือตอนล่าง 1 (นครชัยบุรีรินทร์) จึงได้จัดทำกิจกรรมขยายฐานการผลิตและเพิ่มประสิทธิภาพการผลิตแพะเนื้อนครชัยบุรีรินทร์ ขึ้นมาเพื่อส่งเสริมอาชีพการเลี้ยงแพะให้เป็นอาชีพทางเลือกหนึ่งของเกษตรกรกลุ่มจังหวัดภาคตะวันออกเฉียงเหนือตอนล่าง 1 (นครชัยบุรีรินทร์) ที่จะสร้างรายได้ อย่างมั่นคง ทำให้เกษตรกรมีคุณภาพชีวิตที่ดี จากการเป็นเมืองแห่งมาตรฐานกีฬาโลก ชนบทเกษตรปศุสัตว์ แหล่งอารยธรรมขอมโบราณ เพื่อให้เพียงพอต่อตลาดประชาคมเศรษฐกิจอาเซียน (AEC)ต่อไป

(1.3) ความเร่งด่วน : มีความจำเป็นเร่งด่วน เนื่องจากการดำเนินโครงการดังกล่าวจะกระตุ้นให้เกษตรกรเห็นความสำคัญและศักยภาพของการเลี้ยงสัตว์ มีการผลิตปศุสัตว์มากขึ้น เพื่อรองรับผู้บริโภคที่เป็นนักท่องเที่ยว ชาวต่างชาติ มีการปรับเปลี่ยนพื้นที่การเกษตรให้เหมาะสมมีประสิทธิภาพ สามารถสร้างรายได้และแก้ไขปัญหาความยากจนของเกษตรกรได้อย่างยั่งยืน หากไม่รีบดำเนินการจะสูญเสียโอกาสทางการแข่งขันและโอกาสทางเศรษฐกิจ

(2) ข้อมูลทั่วไปของโครงการ

(2.1) วัตถุประสงค์ของโครงการ

2.1.1 ส่งเสริมอาชีพการเลี้ยงแพะเนื้อ รองรับตลาดกลุ่มประชาคมเศรษฐกิจอาเซียน

2.1.2 เกษตรกรมีทางเลือกอาชีพใหม่ทดแทนพื้นที่ที่ไม่เหมาะสมในการทำเกษตรชนิดอื่น

2.1.3 เกษตรกรมีรายได้ และขยายผลต่อไปยังเกษตรกรรายอื่นต่อไป

(2.2) ลักษณะโครงการ

โครงการเดิม โครงการใหม่

(2.3) ประเภทของโครงการ

พัฒนา ดำเนินการปกติ

(2.4) ระยะเวลาดำเนินโครงการ.....1....ปี เริ่มต้น...ตุลาคม 2562.....สิ้นสุด...กันยายน 2563..

(2.5) สถานที่ดำเนินโครงการ : ดำเนินการในพื้นที่กลุ่มจังหวัดภาคตะวันออกเฉียงเหนือตอนล่าง 1

(3) กลุ่มเป้าหมาย และผู้มีส่วนได้ส่วนเสีย

(3.1) กลุ่มเป้าหมาย : กลุ่มเกษตรกรผู้เลี้ยงแพะของกลุ่มจังหวัดภาคตะวันออกเฉียงเหนือตอนล่าง 1 และประชาชนทั่วไป

(3.2) ผู้มีส่วนได้ส่วนเสีย : เกษตรกรผู้เลี้ยงแพะ ผู้ประกอบการอาหารสัตว์ - วัสดุการเกษตร ร้านอาหาร โรงงานแปรรูปอาหาร ผู้บริโภค นักท่องเที่ยว สถานศึกษา/โรงเรียน/หมู่บ้าน/ชุมชน และส่วนราชการที่เกี่ยวข้อง ทั้งในกลุ่มจังหวัดฯ และจังหวัดใกล้เคียง

(4) เป้าหมาย ผลลัพธ์ และผลกระทบโครงการ

(4.1) เป้าหมายโครงการ

ตัวชี้วัด	หน่วย นับ	ปี	ปี	ปี	ปี
		2563 แผน	2564 แผน	2565 แผน	2566 แผน
๑. จำนวนเกษตรกรที่เข้าร่วมโครงการฯ ผ่านการฝึกอบรมหลักสูตรเพิ่มประสิทธิภาพการผลิตแพะเนื้อนครชัยบุรีรินทร์ (ครบ 100 %)	ครั้ง	1	-	-	-
๒. ความสามารถในการผลิตลูกแพะได้	ตัว	2,016	-	-	-

(4.2) ผลลัพธ์ :

- เกษตรกรรับรู้ เห็นความสำคัญของการเลี้ยงแพะ และหันมายึดเป็นอาชีพมากขึ้น
- การเลี้ยงแพะได้รับการพัฒนามาตรฐานการผลิต สร้างโอกาสในการแข่งขันมากขึ้น
- มีการปรับเปลี่ยนพื้นที่เกษตรกรรมให้เหมาะสมกับพื้นที่

(4.3) ผลกระทบ

เชิงบวก : ภาพลักษณ์ด้านนวัตกรรมของกลุ่มจังหวัดได้รับการยอมรับยกระดับสู่สากล เกษตรกรผู้เลี้ยงสัตว์ในกลุ่มจังหวัดมีรายได้จากการผลิตสัตว์ การแปรรูปและสร้างมูลค่าเพิ่มผลิตภัณฑ์สัตว์มากขึ้น ส่งผลต่อคุณภาพชีวิตและภาวะเศรษฐกิจของกลุ่มจังหวัดในภาพรวม

เชิงลบ : ไม่มี

(5) แนวทางการดำเนินงาน (แสดงรายละเอียดกิจกรรมที่จะทำภายใต้โครงการที่กลุ่มจังหวัดเสนอขอ และทำเครื่องหมาย ✓ ลงในช่องระยะเวลาที่จะเริ่มดำเนินงานของแต่ละกิจกรรมที่สำคัญด้วย)

แนวทางการกิจกรรม	ระยะเวลาที่จะเริ่มดำเนินการ			
	ต.ค.-ธ.ค. 62	ม.ค.- มี.ค.63	เม.ย.- มิ.ย.63	ก.ค.-ก.ย. 63
1. กิจกรรมถ่ายทอดความรู้ให้เกษตรกร - ฝึกอบรมเกษตรกร หลักสูตร การเพิ่มประสิทธิภาพการผลิตแพะเนื้อนครชัยบุรีรินทร์	✓			
2. กิจกรรมสนับสนุนปัจจัยการผลิต 2.1 สนับสนุนปัจจัยการผลิตให้ผู้เลี้ยงแพะ 1) แพะเนื้อลูกผสมเพศผู้ จำนวน 120 ตัว 2) แพะเนื้อลูกผสมเพศเมีย จำนวน 1,200 ตัว	✓			

	ระยะเวลาที่จะเริ่มดำเนินการ			
3) ท่อนพันธุ์หญ้าเนเปียร์ปากช่อง 1 จำนวน 24,000 กิโลกรัม 4) ถังหมักหญ้า ขนาด 120 ลิตร จำนวน 480 ถัง 5) ยาถ่ายพยาธิชนิดน้ำสำหรับกรอก อัลเบนดาโซล ขนาด 30 ซีซี จำนวน 1,320 ขวด 6) วิตามินบีรวมชนิดฉีด ขนาด 100 ซีซี จำนวน 240 ขวด 7) แร่ธาตุก้อน จำนวน 600 ก้อน 8) เครื่องสับย่อยพืชอาหารสัตว์ จำนวน 24 เครื่อง				
3. กิจกรรมติดตามและประเมินผล (และดูแลรักษาสัตว์) และให้คำแนะนำแก่ผู้เลี้ยงแพะ/เกษตรกรสมาชิกกลุ่ม		✓	✓	✓

(6) วิธีการดำเนินงาน ดำเนินการเอง จ้างเหมา

(7) วงเงินของโครงการ จำนวน 10,000,000 บาท

รายการ	งบประมาณ	เงินนอกงบประมาณ
รวมทั้งสิ้น	10,000,000	หน่วย: บาท
งบดำเนินงาน	8,800,000,000	-
- ค่าตอบแทน	10,800	-
- ค่าใช้สอย	796,800	-
- ค่าวัสดุ	7,992,400	-
- ค่าสาธารณูปโภค	-	-
งบลงทุน	1,200,000	-
- ค่าครุภัณฑ์	1,200,000	-
- ค่าที่ดินและสิ่งก่อสร้าง	-	-
งบเงินอุดหนุน	-	-
งบรายจ่ายอื่น	-	-

(8) ความพร้อมของโครงการ

(8.1) พื้นที่ดำเนินโครงการ

- ดำเนินการได้ทันที หมายถึง ได้ศึกษาความเหมาะสมและกำหนดพื้นที่ดำเนินการหรือได้รับอนุญาตตามกฎหมาย และสามารถดำเนินการได้ทันที
- อยู่ระหว่างเตรียมการ หมายถึง ได้ศึกษาความเหมาะสมและกำหนดพื้นที่ดำเนินการแล้วแต่อยู่ระหว่างจัดเตรียมพื้นที่หรือกำลังแก้ไขปัญหา/อุปสรรคต่างๆหรือเตรียมการขออนุญาตตามกฎหมาย
- อยู่ในระหว่างศึกษาความเหมาะสม และคัดเลือกพื้นที่ดำเนินการ

(8.2) แบบรูปรายการ / แผนการปฏิบัติงาน

- มี และสมบูรณ์ มี แต่ยังไม่สมบูรณ์ (ให้ระบุชื่อหน่วยงานเจ้าของรูปแบบรายการที่ใช้)
 ไม่มี

(8.3) ความพร้อมของบุคลากร เครื่องมือ และเทคนิคการดำเนินการ

- บุคลากรมีประสบการณ์ ทั้งหมด บางส่วน ไม่มีประสบการณ์
- เครื่องมือดำเนินการ มีพร้อมดำเนินการได้ทันที
 มีบางส่วนและต้องจัดหาเพิ่มเติม
 ไม่มี ต้องจัดหาเพิ่มเติม
- เทคนิคในการบริหารจัดการ มีประสบการณ์สูง มีประสบการณ์ปานกลาง
 ไม่มีประสบการณ์

(8.4) ผลกระทบสิ่งแวดล้อม

- ผ่านคณะกรรมการสิ่งแวดล้อมแห่งชาติแล้ว อยู่ระหว่างการพิจารณาของคณะกรรมการสิ่งแวดล้อมแห่งชาติ คณะกรรมการสิ่งแวดล้อมแห่งชาติยังไม่พิจารณา

(8.5) รายงานการศึกษาความเหมาะสม (FS)

- ไม่ต้องทำรายงานการศึกษา ต้องทำรายงานการศึกษา

(9) วิธีการบริหารจัดการหรือการดูแลบำรุงรักษา เมื่อโครงการแล้วเสร็จ เพื่อให้เกิดความยั่งยืน :

- 9.1) ติดตามการบริหารจัดการกลุ่มผู้เลี้ยงแพะ-แกะ ให้คำปรึกษาสม่ำเสมอต่อเนื่อง
- 9.2) ติดตามให้บริการดูแลรักษาสัตว์ อย่างสม่ำเสมอต่อเนื่อง
- 9.3) เชื่อมโยงเครือข่ายทางด้านการตลาด ระหว่างผู้เลี้ยงแม่ผลิตลูก (ต้นน้ำ) กับ ผู้เลี้ยงแพะ-แกะ (กลางน้ำ และปลายน้ำ)
 - 9.4) ประเมินความเข้มแข็งของกลุ่มผู้เลี้ยงแพะ-แกะประจำปี
 - 9.5) สนับสนุนการจัดตั้งศูนย์การเรียนรู้การเลี้ยงสัตว์เฉพาะทาง (แพะ-แกะ) ประจำกลุ่ม/ชมรม ของเกษตรกรที่มีการบริหารจัดการที่ดีเพื่อเป็นแบบอย่างให้แก่เกษตรกรรายอื่นในการศึกษาดูงานและถ่ายทอดองค์ความรู้เพิ่มเติมผ่านศูนย์เรียนรู้

(10) ปัญหา อุปสรรค และข้อจำกัด :

(11) ผลที่คาดว่าจะได้รับ

- 11.1 เกษตรกรผู้ร่วมโครงการเกิดความรู้ความเข้าใจในการเลี้ยงแพะ
- 11.2 เกษตรกรผู้เข้าร่วมโครงการมีความรู้ความเข้าใจในระบบการตลาดแพะมากขึ้น
- 11.3 เกษตรกรผู้เลี้ยงแพะ สามารถเพิ่มประสิทธิภาพการผลิต และลดต้นทุนการเลี้ยงได้
- 11.4 เกษตรกรผู้เลี้ยงแพะมีรายได้จากอาชีพการเลี้ยงแพะ และกลุ่มเกษตรกรมีความเข้มแข็ง
- 11.5 เกษตรกรสามารถผลิตปุ๋ยคอกได้ ปีละไม่น้อยกว่า 241,000 กก./ปี (จากการถ่ายมูลของแกะวันละ 0.5 กิโลกรัม) มีมูลค่าไม่น้อยกว่าปีละ 241,000 บาท/ปี สามารถใช้ทดแทนปุ๋ยเคมีได้ และเป็นการเพิ่มความอุดมสมบูรณ์ของดิน ลดต้นทุนการผลิตในการทำการเกษตร และยังสามารถนำมูลสัตว์ลดการใช้ปุ๋ยเคมี

11.6 จากแม่แพะที่จัดซื้อ 1, 200 ตัว จะผลิตลูกได้ 2,016 ตัว/ปี(แพะให้ลูกเฉลี่ย 1.68 ตัว/ปี) สามารถสร้างมูลค่าได้ดังนี้

11.6.1 หากลูกแพะที่คลอดเป็นเพศผู้ แล้วนำมาเลี้ยงเป็นแพะขุนจำหน่ายเมื่ออายุ 4-6 เดือน ที่น้ำหนัก 30 กิโลกรัมๆละ 110 บาท สามารถคิดรายได้เป็นตัวเงินจากแพะขุนเพศผู้ 1, 008 ตัวๆละ 3,300 บาท เป็นเงิน 3,326,400 บาท/ปี

11.6.2 หากลูกแพะที่คลอดเป็นเพศเมีย แล้วเลี้ยงเป็นแม่พันธุ์จำหน่ายเมื่ออายุ 8-18 เดือน ที่น้ำหนัก 30 กิโลกรัมๆละ 180 บาท สามารถคิดรายได้เป็นตัวเงินจากแม่พันธุ์จำหน่าย 1,008 ตัวๆละ 5,400 บาท เป็นเงิน 5,443,200 บาท/ปี

แบบฟอร์มรายละเอียดจำแนกตามงบรายจ่าย (1 ชุด : 1 โครงการ)

หน่วย : บาท

งบรายจ่าย - รายการ (ทะเบียนรายการ ประเภทรายการ)	งบประมาณ		คำชี้แจง
	ปี 2562 (ถ้ามี)	ปี 2563	
กลุ่มจังหวัดภาคตะวันออกเฉียงเหนือตอนล่าง 1		10,000,000	
แผนงาน : ส่งเสริมการพัฒนาจังหวัดและกลุ่มจังหวัดแบบบูรณาการ			-
ผลผลิต : การพัฒนาด้านเศรษฐกิจ			
โครงการ : พัฒนานวัตกรรมเกษตรและอาหารปลอดภัยกลุ่มนครชัยบุรีรินทร์			
กิจกรรมหลัก : ขยายฐานการผลิตและเพิ่มประสิทธิภาพการผลิตแพะเนื้อ		10,000,000	
แพะเนื้อนครชัยบุรีรินทร์			
1. งบดำเนินงาน		8,800,000	
1.1 ค่าตอบแทน ใช้สอยและวัสดุ		8,800,000	
1.1.1 ค่าตอบแทน		10,800	
(1) ค่าตอบแทนวิทยากร (สัมมนาและฝึกอบรม)		10,800	จำนวน 1 รุ่นๆละ 3 วันๆละ 6 ชั่วโมงๆละ 600 บาท
1.1.2 ค่าใช้สอย		796,800	
(1) ค่าน้ำมันเชื้อเพลิงและหล่อลื่น		98,000	
(2) ค่าพาหนะเดินทางเกษตรกร		24,000	จำนวน 120คนๆละ 200 บาท ไป-กลับ
(3) ค่าจ้างเหมาบริการ		188,400	
3.1 ค่าเช่าเหมารถปรับอากาศไป-กลับ		180,000	จำนวน 1 รุ่นๆละ 3 คันๆละ 3 วันๆละ 20,000 บาท
3.2 ค่าจ้างเหมาทำเอกสารในการฝึกอบรม		8,400	จำนวน 120 คนๆ 1 เล่มๆละ 70 บาท
(4) ค่าใช้จ่ายในการสัมมนาและฝึกอบรม		486,400	
4.1 ค่าอาหาร		268,800	เหมาครบทุกมื้อ จำนวน 128 คนๆละ 3 วันๆละ 700 บาท

งบรายจ่าย - รายการ (ทะเบียนรายการ ประเภทรายการ)	งบประมาณ		คำชี้แจง
	ปี 2562 (ถ้ามี)	ปี 2563	
4.2 ค่าอาหารว่างและเครื่องดื่ม		38,400	(เกษตรกร 120 คน เจ้าหน้าที่ 8 คน) เหมาะครบทุกมือ จำนวน 128 คนๆละ 3 วันๆละ 2 มื้อๆละ 50 บาท
4.3 ค่าเช่าที่พัก		179,200	(เกษตรกร 120 คน เจ้าหน้าที่ 8 คน) จำนวน 128 คนๆละ 2 วันๆละ 700 บาท
1.1.3 ค่าวัสดุ		7,992,400	(เกษตรกร 120 คน เจ้าหน้าที่ 4 คน)
(1) วัสดุสำนักงาน		12,400	
(2) วัสดุการเกษตร		7,800,000	
2.1 ท่อนพันธุ์หญ้าเนเปียร์ปากช่อง 1		120,000	จำนวน 120 คนๆละ 200 กิโลกรัมๆละ 5 บาท
2.2 แพะเนื้อลูกผสมเพศผู้		840,000	จำนวน 120 คนๆ ละ 1 ตัวๆ 7,000 บาท
2.3 แพะเนื้อลูกผสมเพศเมีย		6,600,000	จำนวน 120 คนๆ ละ 10 ตัวๆ 5,500 บาท
2.4 ถังหมักหญ้า ขนาด 120 ลิตร		240,000	จำนวน 120 คนๆ ละ 4 ใบๆ 500 บาท
(3) วัสดุเวชภัณฑ์		180,000	
3.1 ยาถ่ายพยาธิชนิดน้ำสำหรับกรอก ขนาด 30 มล.		66,000	จำนวน 120 คนๆละ 11 ขวดๆละ 50 บาท
3.1 วิตามินบีรวมชนิดฉีด		84,000	จำนวน 120 คนๆละ 2 ขวดๆละ 350 บาท
3.3 แร่ธาตุก้อน ขนาด 2 ก.ก.		30,000	จำนวน 120 คนๆละ 5 ก้อนๆละ 50 บาท
2. งบลงทุน		1,200,000	
2.1 ค่าครุภัณฑ์		1,200,000	
(1) ราคาต่อหน่วยต่ำกว่า 1 ล้านบาท			
เครื่องสับย่อยพืชอาหารสัตว์		1,200,000	จำนวน 24 เครื่องๆละ 50,000 บาท

กิจกรรมหลักที่ 1.8

พัฒนาโรงฆ่าสัตว์

งบประมาณ 3,600,000 บาท



กลุ่มจังหวัดภาคตะวันออกเฉียงเหนือตอนล่าง 1
ประจำปีงบประมาณ พ.ศ.2563

แบบฟอร์มข้อมูลพื้นฐานโครงการของกลุ่มจังหวัด (ระดับกิจกรรมหลัก)

(1 ชุด : 1 โครงการ)

ลำดับความสำคัญ.....

ชื่อโครงการ : พัฒนานวัตกรรมการเกษตรและอาหารปลอดภัยกลุ่มนครชัยบุรีรินทร์

กิจกรรมหลัก : พัฒนาโรงฆ่าสัตว์

วงเงิน 3,600,000 บาท (สามล้านหกแสนบาทถ้วน)

ประเด็นยุทธศาสตร์ของกลุ่มจังหวัด : การพัฒนาขีดความสามารถในการแข่งขันเกษตรอุตสาหกรรมและแปรรูป

กลยุทธ์ : กลยุทธ์ที่ 4 การยกระดับสินค้าเกษตรเข้าสู่มาตรฐาน

กลยุทธ์ที่ 7 ส่งเสริมอาชีพการเลี้ยงสัตว์คุณภาพสูง

กลยุทธ์ที่ 8 พัฒนาระบบการแปรรูปและสร้างมูลค่าเพิ่ม

หน่วยดำเนินการ : สำนักงานปศุสัตว์จังหวัดสุรินทร์

ผู้รับผิดชอบ : นายวิเชียร จันทโรนัย ตำแหน่ง ผู้ว่าราชการจังหวัดนครราชสีมา

สถานที่ติดต่อ ศาลากลางจังหวัดนครราชสีมา หมายเลขโทรศัพท์ 0-4424-3798

: นายณรงค์ วุ่นซิ้ว ตำแหน่ง ผู้ว่าราชการจังหวัดชัยภูมิ

สถานที่ติดต่อ ศาลากลางจังหวัดชัยภูมิ หมายเลขโทรศัพท์ 0-4481-1573

: นายธีรวัฒน์ วุฒิกุล ตำแหน่ง ผู้ว่าราชการจังหวัดบุรีรัมย์

สถานที่ติดต่อ ศาลากลางจังหวัดบุรีรัมย์ หมายเลขโทรศัพท์ 0-4461-1182

: นายประภัสสร มาลากาญณ์ ตำแหน่ง ผู้ว่าราชการจังหวัดสุรินทร์

สถานที่ติดต่อ ศาลากลางจังหวัดสุรินทร์ หมายเลขโทรศัพท์ 0-4452-4361

ผู้ประสาน ปศุสัตว์จังหวัดสุรินทร์ หมายเลขโทรศัพท์ 0-4451-1488

นายกำชัย หมายเลขโทรสาร 087-6458155

(1) หลักการและเหตุผล

(1.1) ที่มา : พล.อ.ประยุทธ์ จันทร์โอชา นายกรัฐมนตรี ได้แถลงนโยบายและมอบแนวทางการบริหารราชการแผ่นดินในวาระต่าง ๆ ให้หน่วยงานราชการดำเนินการ มีสังเขปดังนี้

1.1.1 การแถลงนโยบายต่อสภานิติบัญญัติแห่งชาติ เมื่อวันที่ 12 กันยายน 2557 จำนวน 11 ด้าน ในด้านที่ 6. การเพิ่มศักยภาพทางเศรษฐกิจของประเทศ มุ่งหวังที่จะสร้างพื้นฐานเศรษฐกิจให้สามารถขยายตัวได้อย่างต่อเนื่องและมั่นคง โดยในข้อ 6.4 กำหนดว่า “ดูแลเกษตรกรให้มีรายได้ที่เหมาะสมด้วยวิธีการต่าง ๆ เช่น การลดต้นทุนการผลิตอย่างทั่วถึง การช่วยเหลือเกษตรกรรายย่อย ตลอดจนจนถึงการใช้กลไกตลาดดูแลสินค้าเกษตรประเภทที่ราคาต่ำผิดปกติให้สูงขึ้นตามสมควร”

1.1.2 Road Map การดำเนินงานของคณะกรรมการรักษาความสงบแห่งชาติ (มติคณะรัฐมนตรี เมื่อวันที่ 9 มิถุนายน 2558) ข้อ 1. การช่วยเหลือปัจจัยการผลิต การสนับสนุนเครื่องจักรกลการเกษตร การสนับสนุนสหกรณ์ ชุมชน ฯลฯ ข้อ 2. การบริหารจัดการน้ำเพื่อบรรเทาภัยแล้ง ฯ

1.1.3 มติคณะรัฐมนตรี เมื่อวันที่ 6 ตุลาคม 2558 รับทราบรายงานการขับเคลื่อนและเร่งรัดการดำเนินงานตามนโยบายรัฐบาลในเรื่องการส่งเสริมการเกษตรให้เป็นแปลงใหญ่ โดยยึดระบบ Zoning และการบริหารจัดการน้ำ ตามที่คณะกรรมการขับเคลื่อนและเร่งรัดการดำเนินงานตามนโยบายรัฐบาลเสนอ โดยให้กระทรวงเกษตรและสหกรณ์ประสานงานกับกระทรวงอุตสาหกรรม และสำนักงานคณะกรรมการส่งเสริมการลงทุน เพื่อพิจารณาเรื่อง การส่งเสริมสนับสนุนภาคเอกชนเพื่อช่วยขับเคลื่อนการส่งเสริมการเกษตรแปลงใหญ่ให้เป็นรูปธรรม จัดทำรายงานการประเมินผลการดำเนินงานตามตัวชี้วัดการดำเนินการส่งเสริมเกษตรแปลงใหญ่ ได้แก่ (1) ต้นทุนการผลิตลดลง

(2) ผลผลิตต่อหน่วยหรือไร่เพิ่มขึ้น (3) สินค้ามีระบบมาตรฐาน/คุณภาพปลอดภัยเพิ่มมากขึ้น
(4) เทคโนโลยีการเกษตรเปลี่ยนแปลงดีขึ้น และ (5) มีตลาดรองรับ (PPP CSR Social Business/Enterprise)

1.1.4 มติคณะรัฐมนตรี เมื่อวันที่ 17 สิงหาคม 2559 เห็นชอบหลักการมาตรการช่วยเหลือเกษตรกรปีการผลิต 2559/60 ด้านการผลิตเพิ่มเติม ตามที่กระทรวงเกษตรฯเสนอ เพื่อส่งเสริมให้ชาวนาที่อยู่ในพื้นที่ที่ไม่เหมาะสมในการปลูกข้าวเปลี่ยนอาชีพเป็นเกษตรกรรมทางเลือกอื่น ๆ รวมทั้งการเลี้ยงโค และกระบือ เป้าหมายเกษตรกร 84,000 ครัวเรือน พื้นที่ 420,000 ไร่

1.1.5 นโยบายครัวของโลก และ North Eastern Food valley ของหลายรัฐบาล

1.1.6 ยุทธศาสตร์ชาติ ระยะ 20 ปี : โดยการสร้างความมั่นคงให้แก่เกษตรกรอย่างยั่งยืน

/1.1.7 แผนพัฒนา.....

1.1.7 แผนพัฒนาเศรษฐกิจและสังคมแห่งชาติ ฉบับที่ 12 (ยุทธศาสตร์การพัฒนากภาค เมืองฯ) : กระตุ้นให้เกิดการพัฒนาอาชีพ เพิ่มขีดความสามารถในการแข่งขัน

1.1.8 ยุทธศาสตร์กลุ่มจังหวัดนโยบายสำคัญ หรือ อื่นๆ ฯลฯ : เกษตรกรมีขีดความสามารถในการแข่งขันสูงขึ้น

(1.2) สภาพปัญหา / ความต้องการ :

กลุ่มจังหวัดภาคตะวันออกเฉียงเหนือตอนล่าง 1 เป็นแหล่งเลี้ยงสัตว์เศรษฐกิจแหล่งใหญ่ที่สุดของประเทศเมื่อเทียบกับอีก 17 กลุ่มจังหวัด อันได้แก่ โคเนื้อ โคนม กระบือ สุกร และไก่เนื้อ ที่ทำรายได้ให้กลุ่มจังหวัดฯ เป็นจำนวนมาก ตามสถิติของกรมปศุสัตว์ ปี 2559 กลุ่มจังหวัดนครชัยบุรีรัมย์มีเกษตรกรผู้เลี้ยงโคเนื้อ 125,620 ครัวเรือน มีโคเนื้อ 651,907 ตัว (ร้อยละ 15 ของทั้งประเทศ) มีเกษตรกรผู้เลี้ยงโคนม 3,535 ครัวเรือน มีโคนม 105,558 ตัว มีเกษตรกรผู้เลี้ยงกระบือ 63,724 ครัวเรือน มีกระบือ 261,231 ตัว ซึ่งถือว่าเป็นกลุ่มจังหวัดมีการเลี้ยงโคเนื้อ โคนม และกระบือมากที่สุดของประเทศ ทั้งนี้เนื่องจากมีภูมิประเทศและวิถีชีวิตของเกษตรกรที่เหมาะสมกับการเลี้ยงสัตว์เป็นอาชีพเสริมมาอย่างยาวนาน

กลุ่มจังหวัดนครชัยบุรีรัมย์ได้ผลิตโคเนื้อคุณภาพสูงสุดตลาดระดับบนซึ่งมีความต้องการสูง เป็นสินค้าเกรดพรีเมียมที่ผู้บริโภคทั้งในประเทศและต่างประเทศยอมรับ และมีโรงฆ่าสัตว์มาตรฐาน(โค -กระบือ) ที่ตำบลสลักได อำเภอเมือง จังหวัดสุรินทร์ กำลังผลิต 80 ตัว/วัน ให้บริการเชือดทั้งกระบือ โคเนื้อทั่วไปและโคเนื้อคุณภาพสูง (ควากิว,ชาโรเล่ส์,แองกัส,บรามันท์) สำหรับโคเนื้อคุณภาพสูงปัจจุบันเชือดและบ่มเนื้อได้สัปดาห์ละ 25-30 ตัว ไม่สามารถเพิ่มกำลังผลิตได้เนื่องจากห้องบ่มไม่เพียงพอ ขณะที่ความต้องการใช้บริการห้องบ่มเพิ่มขึ้น โดยเฉพาะควากิว เกษตรกรไม่ต้องการขนส่งไปเชือดต่างจังหวัดทำให้เสียค่าใช้จ่ายสูง และต้องเสียชิ้นส่วนเนื้อให้โรงเชือดเช่น ส่วนหัว,หนัง,เครื่องใน ทำให้สูญเสียรายได้ที่ควรได้

(1.3) ความเร่งด่วน : มีความจำเป็นเร่งด่วนมากที่จะต้องต่อเติมและขยายห้องบ่มซากโรงฆ่ามาตรฐาน (โค-กระบือ) ออบต.สลักได กิจกรรมหลักพัฒนาโรงฆ่าสัตว์ เพื่อให้สามารถบริการแก่เกษตรกรกลุ่มนครชัยบุรีรัมย์ได้เต็มที่ เต็มกำลังการผลิต เกิดความคุ้มค่าที่สุด ส่งผลให้เกิดการผลิตโคเนื้อคุณภาพสูงกลุ่มนครชัยบุรีรัมย์เพิ่มขึ้น เกษตรกรมีรายได้เพิ่มขึ้น รายได้ของกลุ่มจังหวัดนครชัยบุรีรัมย์เพิ่มขึ้น หากไม่รีบดำเนินการจะเสียโอกาสกับเกษตรกรขณะมีโรงฆ่าสัตว์มาตรฐานแล้วไม่สามารถสร้างกำลังผลิตได้เต็มที่ เกษตรกรอาจต้องใช้บริการโรงฆ่าสัตว์ต่างจังหวัด ต้องเสียค่าขนส่ง เสียชิ้นส่วนเนื้อที่ควรได้ สูญเสียรายได้ พลาดโอกาสในการแข่งขันตลาดโคเนื้อคุณภาพสูง โอกาสเป็นผู้นำด้านอุตสาหกรรมเกษตร โอกาสการสร้างอาชีพและรายได้ของเกษตรกร โอกาสในด้านเศรษฐกิจของกลุ่มจังหวัด ทั้งที่มีโครงสร้างพื้นฐาน องค์ความรู้ สถาบันการศึกษา ตลาด และปัจจัยแวดล้อมอื่น ๆ พร้อมแล้ว

(2) ข้อมูลทั่วไปของโครงการ

(2.1) วัตถุประสงค์ของโครงการ

2.1.1 เพิ่มปริมาณการผลิตและการเก็บรักษาเนื้อโคคุณภาพ

2.1.3 เพื่อลดต้นทุนและเพิ่มมูลค่าการผลิตโคเนื้อคุณภาพสูง

2.1.3 เพื่อให้เกษตรกรมีรายได้ มีความมั่นคงในอาชีพ และยั่งยืน

(2.2) ความสอดคล้องกับแผนพัฒนาจังหวัด/กลุ่มจังหวัด

ประเด็นยุทธศาสตร์การจัดสรรงบประมาณ (เลือกเพียงข้อเดียว)

การปรับโครงสร้างเศรษฐกิจพื้นฐาน เพื่อยกระดับรายได้ พัฒนาการค้าการท่องเที่ยวและบริการ
ของจังหวัด

การเสริมสร้างคุณภาพชีวิต สร้างความมั่นคงของประชาชน ตลอดจนการบำรุงศาสนา และ
ส่งเสริมศิลปวัฒนธรรม

การอนุรักษ์ ป้องกัน และควบคุมการใช้ทรัพยากรธรรมชาติและสิ่งแวดล้อมอย่างเหมาะสม

การป้องกัน ปรารบปราม และสร้างระบบการรักษาความมั่นคงของประเทศ

การเพิ่มประสิทธิภาพการบริหารจัดการ

(2.3) ลักษณะโครงการ (เลือกเพียงข้อเดียว)

การพัฒนาด้านเศรษฐกิจ

การพัฒนาด้านสังคม

ด้านการบริหารจัดการ

การบริหารจัดการด้านทรัพยากรธรรมชาติและสิ่งแวดล้อม

ด้านการรักษาความมั่นคงและความสงบ

(2.4) สถานภาพของโครงการ

โครงการเดิม

โครงการใหม่

(2.5) ประเภทของโครงการ

พัฒนา

ดำเนินการปกติ

(2.6) ระยะเวลาดำเนินโครงการ 1 ปี เริ่มต้นปี 1 ตุลาคม 2562 สิ้นสุด 30 กันยายน 2563

(2.7) สถานที่ดำเนินโครงการ : ดำเนินการต่อเติมและขยายห้องบ่มซาก โรงฆ่าสัตว์(โค -กระบือ) อบต.
สลักไถ่ อ.เมือง จ.สุรินทร์

(3) กลุ่มเป้าหมาย และผู้มีส่วนได้ส่วนเสีย

(3.1) กลุ่มเป้าหมาย : - โรงฆ่าสัตว์(โค,กระบือ) อบต.สลักไถ่ อ.เมือง จ.สุรินทร์

(3.2) ผู้มีส่วนได้ส่วนเสีย : -เกษตรกรผู้เลี้ยงสัตว์ ในจังหวัดนครราชสีมา ชัยภูมิ บุรีรัมย์ สุรินทร์ นำโค
เนื้อเข้าโรงฆ่า และผู้ประกอบการฆ่าสัตว์และจำหน่ายเนื้อสัตว์ สถาบันการศึกษา หน่วยงานราชการ องค์กรปกครอง
ส่วนท้องถิ่น วิสาหกิจชุมชนในพื้นที่เป้าหมาย และประชาชนผู้บริโภค

(4) เป้าหมาย ผลลัพธ์ และผลกระทบโครงการ

(4.1) เป้าหมายโครงการ

ตัวชี้วัด	หน่วย นับ	ปี 2561 แผน (ผล)*	ปี 2562 แผน	ปี 2563 แผน	ปี 2564 แผน	ปี 2565 แผน
-โรงฆ่าสัตว์(โค-กระบือ) ได้รับการต่อเติมขยาย ห้องบ่มซาก	แห่ง	-	-	1		
-โรงฆ่าสัตว์(โค-กระบือ) บ่มเก็บรักษาซากเนื้อโค คุณภาพได้เพิ่มขึ้น	ซาก	-	-	50		

- (4.2) ผลผลิต : - มีห้องปมซากโคเนื้อคุณภาพเพิ่มขึ้นบรรจุได้ จำนวน 50 ซาก
 - เพิ่มปริมาณการเชือดโคเนื้อคุณภาพได้ จำนวน 25 ตัว
- (4.2) ผลลัพธ์ : - เกษตรกรกลุ่มนครชัยบุรินทร์ได้ใช้บริการโรงฆ่าสัตว์ในพื้นที่
 - เกษตรกรสามารถลดต้นทุนเพิ่มผลผลิต เพิ่มรายได้
- (4.3) ผลกระทบ :
 เชิงบวก : - ผลผลิตโคเนื้อคุณภาพตรงตามความต้องการของตลาด
 - เกษตรกรมีรายได้ มีคุณภาพชีวิตดีขึ้น มีความมั่นคงยั่งยืน
- เชิงลบ : ...-.....

(5) แนวทางการดำเนินงาน (แสดงรายละเอียดกิจกรรมที่จะทำภายใต้โครงการกลุ่มจังหวัดที่เสนอขอ และทำเครื่องหมาย ✓ ลงในช่องระยะเวลาที่จะเริ่มดำเนินงานของแต่ละกิจกรรมสำคัญด้วย)

แนวทางกิจกรรม	ระยะเวลาที่จะเริ่มดำเนินการ			
	ต.ค. - ธ.ค. 63	ม.ค. - มี.ค. 63	เม.ย. - มิ.ย. 63	ก.ค. - ก.ย. 63
1)การพัฒนาโรงฆ่าสัตว์	✓	✓		
1. ค่าที่ดินและสิ่งก่อสร้าง - ค่าก่อสร้างอาคารที่ทำการและสิ่งก่อสร้างประกอบ เงิน 3,600,000 บาท	✓	✓		

(6) วิธีการดำเนินงาน ดำเนินการเอง จ้างเหมา

(7) วงเงินของโครงการ

หน่วย : บาท

ปีงบประมาณ	เงินงบประมาณ	เงินนอก งบประมาณ	รวม
2562	-		-
2563	3,600,000		3,600,000
2564	-		-
2565			
2566			
รวมทั้งสิ้น	3,600,000		3,600,000

(8) วงเงินของโครงการจำแนกตามงบรายจ่าย (ให้กรอกข้อมูลตามแบบฟอร์มรายละเอียดจำแนกตาม
 งบรายจ่าย)

หน่วย : บาท

รายการ	งบประมาณ	เงินนอกงบประมาณ
รวมทั้งสิ้น	1,225,000	
งบดำเนินงาน	-	
งบลงทุน		
- ค่าครุภัณฑ์	-	
- ค่าที่ดินและสิ่งก่อสร้าง	3,600,000	
งบเงินอุดหนุน	-	
งบรายจ่ายอื่น	-	

(9) ความพร้อมของโครงการ

(9.1) พื้นที่ดำเนินโครงการ

- ดำเนินการได้ทันที หมายถึง ได้ศึกษาความเหมาะสมและกำหนดพื้นที่ดำเนินการหรือได้รับอนุญาตตามกฎหมายแล้ว และสามารถดำเนินการได้ทันที
- อยู่ในระหว่างเตรียมการ หมายถึง ได้ศึกษาความเหมาะสมและกำหนดพื้นที่ดำเนินการแล้ว แต่อยู่ในระหว่างจัดเตรียมพื้นที่ หรือกำลังแก้ไขปัญหา / อุปสรรคต่างๆ หรือเตรียมการขออนุญาตตามกฎหมาย
- อยู่ในระหว่างศึกษาความเหมาะสม และคัดเลือกพื้นที่ดำเนินการ

(9.2) แบบรูปรายการ / แผนการปฏิบัติงาน

- มี และสมบูรณ์ ...สำนักงานปศุสัตว์จังหวัดสุรินทร์.....
- มีแต่ยังไม่สมบูรณ์ (ให้ระบุชื่อหน่วยงานเจ้าของรูปแบบรายการที่ใช้)
- ไม่มี

(9.3) ความพร้อมของบุคลากร เครื่องมือ และเทคนิคการดำเนินการ

- บุคลากรมีประสบการณ์ ทั้งหมด บางส่วน ไม่มีประสบการณ์
- เครื่องมือดำเนินการ มีพร้อมดำเนินการได้ทันที
 มีบางส่วนและต้องจัดหาเพิ่มเติม
 ไม่มี ต้องจัดหาเพิ่มเติม
- เทคนิคในการบริหารจัดการ มีประสบการณ์สูง
 มีประสบการณ์ปานกลาง
 ไม่มีประสบการณ์

(9.4) ผลกระทบสิ่งแวดล้อม

- ผ่านคณะกรรมการสิ่งแวดล้อมแห่งชาติแล้ว
- อยู่ระหว่างการพิจารณาของคณะกรรมการสิ่งแวดล้อมแห่งชาติ
- คณะกรรมการสิ่งแวดล้อมแห่งชาติยังไม่พิจารณา

(9.5) รายงานการศึกษาความเหมาะสม (FS)

- ไม่ต้องทำรายงานการศึกษา
- ต้องทำรายงานการศึกษา

(9.6) ผลตอบแทน

- มีผลตอบแทนทางเศรษฐกิจ/สังคมIRR
- ไม่มีผลตอบแทนทางเศรษฐกิจ/สังคม IRR

(10) วิธีการบริหารจัดการหรือการดูแลบำรุงรักษา เมื่อโครงการแล้วเสร็จ เพื่อให้เกิดความยั่งยืนของโครงการ

กิจกรรมพัฒนาโรงฆ่าสัตว์ ต่อเติมขยายห้องบ่มซาก เพื่อให้สามารถบริการแก่เกษตรกรกลุ่มนครชัยบุรีนทร์ได้เต็มที่ เต็มกำลังการผลิต เกิดความคุ้มค่าที่สุด ซึ่งจะทำให้เกษตรกร มีรายได้เพิ่ม มีความมั่นคงในอาชีพ และยั่งยืน เมื่อโครงการแล้วเสร็จครุภัณฑ์สิ่งก่อสร้างโอนให้องค์การบริหารส่วนตำบลสลักไถ อำเภอมือง จังหวัดสุรินทร์ รับผิดชอบดูแล สำนักงานปศุสัตว์จังหวัดสุรินทร์ ติดตาม ปัญหา อุปสรรค ให้คำแนะนำ

(11) ปัญหา อุปสรรค และข้อจำกัด

.....

(12) แนวทางแก้ไข : (ระบุแนวทางแก้ไข เช่น แก้ไขกฎหมาย ปรับโครงสร้างหน่วยงาน ปรับกลยุทธ์ ฯลฯ)

.....

แบบฟอร์มรายละเอียดจำแนกตามงบรายจ่าย (1 ชุด : 1 โครงการ)

งบรายจ่าย - รายการ (ทะเบียนรายการ ประเภทรายการ ของสำนักงบประมาณ)	งบประมาณ		ค่าชี้แจง
	ปี 2562 (ถ้ามี)	ปี 2563	
กลุ่มจังหวัดภาคตะวันออกเฉียงเหนือตอนล่าง 1			
แผนงาน : บริหารจังหวัดและกลุ่มจังหวัด			
ผลผลิต : การพัฒนาด้านเศรษฐกิจ			
โครงการพัฒนานวัตกรรมเกษตรและอาหารปลอดภัยกลุ่มนครชัยบุรินทร์			
กิจกรรมหลัก : พัฒนาโรงฆ่าสัตว์		3,600,000	
1. งบดำเนินงาน		-	
2. งบลงทุน		3,600,000	
2.1 ค่าครุภัณฑ์		-	
2.2 ค่าที่ดินและสิ่งก่อสร้าง		3,600,000	
(1) ราคาต่อหน่วยต่ำกว่า ๑๐ ล้านบาท		3,600,000	
(1.4) ค่าก่อสร้างอาคารที่ทำการและสิ่งก่อสร้างประกอบ		3,600,000	ประกอบด้วย
			กิจกรรมพัฒนาโรงฆ่าสัตว์
		3,600,000	สร. - ค่าต่อเติมและขยายห้องบ่มซากโคเนื้อ จำนวน 1 หน่วย เป็นเงิน 3,600,000 บาท

(ทุกรายการถ้วนเฉลี่ยกันได้)

หมายเหตุ

1. เพื่อประโยชน์ในการประมวลผลข้อมูลให้จังหวัดและกลุ่มจังหวัดใช้ทะเบียนรายการ ประเภทรายการ ของสำนักงบประมาณเท่านั้น
กรุณาอย่าเพิ่มประเภทรายการใหม่โดยไม่จำเป็น
2. กรณีประสงค์จะเพิ่มทะเบียนประเภทรายการ ให้ประสานงานกับเจ้าหน้าที่สำนักงบประมาณที่รับผิดชอบจังหวัดและกลุ่มจังหวัดก่อน
3. ตามแบบฟอร์มฯ ให้เลือกเฉพาะ (ระบุ) งบรายจ่าย และรายการที่มีงบประมาณเท่านั้น

กิจกรรมหลักที่ 1.9

พัฒนาศักยภาพภาพการแปรรูปผลิตภัณฑ์

งบประมาณ 1,336,000 บาท



กลุ่มจังหวัดภาคตะวันออกเฉียงเหนือตอนล่าง 1
ประจำปีงบประมาณ พ.ศ.2563

แบบฟอร์มข้อมูลพื้นฐานโครงการของกลุ่มจังหวัด (ระดับกิจกรรมหลัก)

(1 ชุด : 1 กิจกรรมหลัก)

ลำดับความสำคัญ.....

ชื่อโครงการ : พัฒนานวัตกรรมการเกษตรและอาหารปลอดภัยกลุ่มนครชัยบุรีรินทร์

กิจกรรมหลัก : พัฒนาศักยภาพการแปรรูปผลิตภัณฑ์

วงเงิน : 1,336,000 บาท (หนึ่งล้านสามแสนสามหมื่นหกพันบาทถ้วน)

ยุทธศาสตร์ชาติ : การสร้างขีดความสามารถในการแข่งขัน

ประเด็นการพัฒนาของกลุ่มจังหวัด : การพัฒนาขีดความสามารถในการแข่งขันเกษตรอุตสาหกรรม

แผนงาน : ส่งเสริมอาชีพการเลี้ยงสัตว์คุณภาพสูง

หน่วยดำเนินการ : สำนักงานปศุสัตว์จังหวัดนครราชสีมา ชัยภูมิ บุรีรัมย์ และจังหวัดสุรินทร์

ผู้รับผิดชอบ : นายวิเชียร จันทร์โณทัย ตำแหน่ง ผู้ว่าราชการจังหวัดนครราชสีมา

สถานที่ติดต่อ ศาลากลางจังหวัดนครราชสีมา หมายเลขโทรศัพท์ 0-4424-3798

: นายณรงค์ วุ่นซิ้ว ตำแหน่ง ผู้ว่าราชการจังหวัดชัยภูมิ

สถานที่ติดต่อ ศาลากลางจังหวัดชัยภูมิ หมายเลขโทรศัพท์ 0-4481-1573

: นายธีรวัฒน์ วุฒิกุล ตำแหน่ง ผู้ว่าราชการจังหวัดบุรีรัมย์

สถานที่ติดต่อ ศาลากลางจังหวัดบุรีรัมย์ หมายเลขโทรศัพท์ 0-4461-1182

: นายประภัสสร มาลาภาณีย์ ตำแหน่ง ผู้ว่าราชการจังหวัดสุรินทร์

สถานที่ติดต่อ ศาลากลางจังหวัดสุรินทร์ หมายเลขโทรศัพท์ 0-4452-4361

(1) หลักการและเหตุผล

(1.1) ที่มา :

พล.อ.ประยุทธ์ จันทร์โอชา นายกรัฐมนตรี ได้แถลงนโยบายและมอบแนวทางการบริหารราชการแผ่นดินในวาระต่าง ๆ ให้หน่วยงานราชการดำเนินการ มีสิ่งเช่นนี้

1.1.1 การแถลงนโยบายต่อสภานิติบัญญัติแห่งชาติ เมื่อวันที่ 12 กันยายน 2557 จำนวน 11 ด้าน ในด้านที่ 6. การเพิ่มศักยภาพทางเศรษฐกิจของประเทศ มุ่งหวังที่จะสร้างพื้นฐานเศรษฐกิจให้สามารถขยายตัวได้อย่างต่อเนื่องและมั่นคง โดยในข้อ 6.4 กำหนดว่า “ดูแลเกษตรกรให้มีรายได้ที่เหมาะสมด้วยวิธีการต่าง ๆ เช่น การลดต้นทุนการผลิตอย่างทั่วถึง การช่วยเหลือเกษตรกรรายย่อย ตลอดจนจนถึงการใช้กลไกตลาดดูแลสินค้าเกษตรประเภทที่ราคาต่ำผิดปกติให้สูงขึ้นตามสมควร”

1.1.2 Road Map การดำเนินงานของคณะรักษาความสงบแห่งชาติ (มติคณะรัฐมนตรี เมื่อวันที่ 9 มิถุนายน 2558) ข้อ 1. การช่วยเหลือปัจจัยการผลิต การสนับสนุนเครื่องจักรกลการเกษตร การสนับสนุนสหกรณ์ชุมชน ฯลฯ ข้อ 2. การบริหารจัดการน้ำเพื่อบรรเทาภัยแล้ง ฯ

1.1.3 มติคณะรัฐมนตรี เมื่อวันที่ 8 กันยายน 2558 เห็นชอบหลักเกณฑ์การจัดสรรงบประมาณส่งเสริมความเป็นอยู่ของประชาชนผู้มีรายได้น้อย และมาตรการกระตุ้นการลงทุนขนาดเล็กทั่วประเทศ โดยหลักเกณฑ์และแนวทางการจัดทำโครงการส่วนหนึ่งคือ เป็นโครงการส่งเสริมการพัฒนาชุมชนตามแนวทางเศรษฐกิจพอเพียง การเปลี่ยนแปลงอาชีพ การเพิ่มศักยภาพการประกอบอาชีพของคนในหมู่บ้าน/ชุมชน การส่งเสริมการประกอบอาชีพ ฯลฯ

1.1.4 มติคณะรัฐมนตรี เมื่อวันที่ 17 สิงหาคม 2559 เห็นชอบหลักการมาตรการช่วยเหลือเกษตรกรปีการผลิต 2559/60 ด้านการผลิตเพิ่มเติม ตามที่กระทรวงเกษตรฯเสนอ เพื่อส่งเสริมให้ชาวนาที่อยู่ในพื้นที่ที่ไม่เหมาะสมในการปลูกข้าวเปลี่ยนอาชีพเป็นเกษตรกรกรรมทางเลือกอื่น ๆ รวมทั้งการเลี้ยงโค และกระบือ เป้าหมายเกษตรกร 84,000 ครัวเรือน พื้นที่ 420,000 ไร่

(1.2) สรุปสาระสำคัญ

สภาพปัญหา / ความต้องการ :

กลุ่มจังหวัดภาคตะวันออกเฉียงเหนือตอนล่าง 1 (นครชัยบุรีรินทร์) มีภูมิประเทศที่เหมาะสมต่อการเลี้ยงปศุสัตว์เป็นอย่างยิ่ง วิถีชีวิตของเกษตรกรยึดการเลี้ยงสัตว์เป็นอาชีพเสริมมาอย่างยาวนาน ตามสถิติของกรมปศุสัตว์ ในปี พ.ศ.2561 มีจำนวนการเลี้ยงโคเนื้อ 877,590 ตัว (ร้อยละ 16.12 ของประเทศ) โคนม 132,135 ตัว (ร้อยละ 21.19 ของประเทศ) กระบือ 266,698 ตัว (ร้อยละ 22.58 ของประเทศ) นอกจากนี้ยังมีสัตว์เศรษฐกิจอื่น ๆ อีก เช่น สุกร ไก่เนื้อ เป็ด ในลำดับต้นๆ ของประเทศ ซึ่งนับว่าเป็นแหล่งที่มีการเลี้ยงปศุสัตว์แหล่งใหญ่ของประเทศ และแพะที่มีพื้นที่เหมาะสมต่อการผลิตและใกล้ตลาดอินโดจีนมาก ผลผลิตมวลรวมด้านปศุสัตว์ ปี 2556 สองหมื่นล้านบาทเศษ แต่ที่ผ่านมาผลผลิตปศุสัตว์ของกลุ่มจังหวัดยังมีการแปรปรวนเพื่อสร้างมูลค่าเพิ่ม และมีผู้ประกอบการด้านการแปรรูปผลิตภัณฑ์ปศุสัตว์จำนวนน้อย ทำให้สินค้าปศุสัตว์ไม่ถูกสร้างมูลค่าเพิ่มอย่างเต็มศักยภาพของตัวสินค้าเอง จึงมีความจำเป็นอย่างยิ่งในการพัฒนาทักษะด้านการแปรรูปผลิตภัณฑ์ให้แก่เกษตรกร เพื่อให้เกิดผู้ประกอบการด้านการแปรรูปผลิตภัณฑ์ปศุสัตว์เพิ่มมากขึ้น รวมทั้งพัฒนาการแปรรูปเนื้อสัตว์ให้มีมาตรฐาน และเปิดตลาดให้กว้างขึ้นในเมืองท่องเที่ยว ซึ่งจะเป็นการนำศักยภาพด้านปศุสัตว์ของพื้นที่มาเพิ่มประสิทธิภาพและเพิ่มมูลค่าปศุสัตว์ ตอบสนองโอกาสที่ตลาดปศุสัตว์คุณภาพเปิดกว้างมากขึ้น สามารถสร้างรายได้และแก้ไขปัญหาความยากจนของเกษตรกรได้

(1.3) ความเร่งด่วน : มีความจำเป็นเร่งด่วน เนื่องจากการดำเนินโครงการดังกล่าวจะพัฒนาเกษตรกรของกลุ่มจังหวัดให้มีทักษะด้านการแปรรูปผลิตภัณฑ์ปศุสัตว์ที่มีมาตรฐาน ตรงกับความต้องการของผู้บริโภค นำไปสู่การเกิดผู้ประกอบการด้านการแปรรูปผลิตภัณฑ์รายใหม่ในตลาด พัฒนารูปแบบการจำหน่ายสินค้าปศุสัตว์ การสามารถสร้างรายได้และแก้ไขปัญหาความยากจนของเกษตรกรได้อย่างยั่งยืน หากไม่รีบดำเนินการจะพลาดโอกาสในการเป็นผู้นำด้านอุตสาหกรรมเกษตร โอกาสการสร้างอาชีพและรายได้ของเกษตรกร โอกาสในด้านเศรษฐกิจของกลุ่มจังหวัด ทั้งที่มีโครงสร้างพื้นฐาน องค์ความรู้ สถาบันการศึกษา ตลาด และปัจจัยแวดล้อมอื่น ๆ พร้อมแล้ว

(2) ข้อมูลทั่วไปของโครงการ

(2.1) วัตถุประสงค์ของโครงการ

2.1.1 เพื่อพัฒนาศักยภาพการแปรรูปผลิตภัณฑ์ให้แก่สินค้าเนื้อโคคุณภาพของกลุ่มจังหวัด

2.1.2 เพื่อส่งเสริมการแปรรูป และสร้างมูลค่าเพิ่มให้แก่สินค้าเนื้อโคคุณภาพของกลุ่มจังหวัด

(2.2) ลักษณะโครงการ

โครงการเดิม

โครงการใหม่

(2.3) ประเภทของโครงการ

พัฒนา

ดำเนินการปกติ

(2.4) ระยะเวลาดำเนินโครงการ 1 ปี เริ่มต้น ตุลาคม 2562 สิ้นสุด กันยายน 2563

(2.7) สถานที่ดำเนินโครงการ : กลุ่มจังหวัดนครชัยบุรีรินทร์

(3) กลุ่มเป้าหมาย และผู้มีส่วนได้ส่วนเสีย

(3.1) กลุ่มเป้าหมาย : ผู้ประกอบการแปรรูปและจำหน่ายเนื้อสัตว์ กลุ่มเกษตรกรผู้เลี้ยงสัตว์ของจังหวัดนครชัยบุรีรินทร์

(3.2) ผู้มีส่วนได้ส่วนเสีย : กลุ่มเกษตรกรผู้เลี้ยงสัตว์ ผู้ประกอบการอาหารสัตว์ - วัสดุการเกษตร ร้านอาหาร โรงงานแปรรูปอาหาร ผู้บริโภค นักท่องเที่ยว ทั้งในกลุ่มจังหวัดนครชัยบุรีรินทร์และจังหวัดใกล้เคียง

(4) เป้าหมาย ผลลัพธ์ และผลกระทบโครงการ

(4.1) เป้าหมายโครงการ

ตัวชี้วัด	หน่วย นับ	ปี	ปี	ปี	ปี
		2562	2563	2564	2565
		แผน	แผน	แผน	แผน
จำนวนเกษตรกรที่ได้รับการพัฒนาทักษะการแปรรูปเนื้อโคคุณภาพ	ราย	-	160	-	-

(4.2) ผลผลิต :

เกษตรกรได้รับการพัฒนาทักษะการตัดแต่งและแปรรูปเนื้อโคคุณภาพ ร้อยละ 100

(4.3) ผลลัพธ์ :

- เกิด อาชีพ/ผู้ประกอบการ การตัดแต่งและแปรรูปเนื้อโคคุณภาพรายใหม่เพิ่มขึ้นในตลาด
- ช่วยกระตุ้นให้เกิดการวิจัยและพัฒนาโคเนื้อและผลิตภัณฑ์แปรรูปจากเนื้อโคของกลุ่มจังหวัดให้ตอบสนองต่อความต้องการของผู้บริโภคทุกกลุ่มในสังคม

(4.4) ผลกระทบ

เชิงบวก: เกษตรกรของกลุ่มจังหวัดมีรายได้เพิ่มมากขึ้นจากการได้รับการพัฒนาทักษะการตัดแต่งและแปรรูปเนื้อโคคุณภาพ ส่งผลต่อคุณภาพชีวิตและภาวะเศรษฐกิจของกลุ่มจังหวัดในภาพรวม

เชิงลบ : ไม่มี

(5) แนวทางการดำเนินงาน

(แสดงรายละเอียดกิจกรรมที่จะทำภายใต้โครงการที่จังหวัด/กลุ่มจังหวัด เสนอขอ และทำเครื่องหมาย ✓ ลงในช่องระยะเวลาที่จะเริ่มดำเนินงานของแต่ละกิจกรรมสำคัญด้วย)

กิจกรรมย่อย	ระยะเวลาที่จะเริ่มดำเนินการ			
	ต.ค.-ธ.ค.	ม.ค.-มี.ค.	เม.ย.-มิ.ย.	ก.ค.-ก.ย.
	62	63	63	63
ฝึกอบรมเกษตรกรเพื่อพัฒนาทักษะการแปรรูปเนื้อโค	✓			

(6) วิธีการดำเนินงาน ดำเนินการเอง จ้างเหมา

(7) วงเงินของโครงการ จำนวน 1,336,000 บาท (หนึ่งล้านสองแสนห้าหมื่นสี่พันบาทถ้วน)

รายการ	งบประมาณ	เงินนอกงบประมาณ
รวมทั้งสิ้น	1,336,000	
งบดำเนินงาน	1,336,000	
- ค่าตอบแทน	86,400	
- ค่าใช้สอย	1,076,800	
- ค่าวัสดุ	172,800	
งบลงทุน	-	
- ค่าครุภัณฑ์	-	
- ค่าที่ดินและสิ่งก่อสร้าง	-	

(8) ความพร้อมของโครงการ

(8.1) พื้นที่ดำเนินโครงการ

- ดำเนินการได้ทันที หมายถึง ได้ศึกษาความเหมาะสมและกำหนดพื้นที่ดำเนินการหรือได้รับอนุญาตตามกฎหมาย และสามารถดำเนินการได้ทันที
- อยู่ระหว่างเตรียมการ หมายถึง ได้ศึกษาความเหมาะสมและกำหนดพื้นที่ดำเนินการแล้วแต่อยู่ระหว่างจัดเตรียมพื้นที่หรือกำลังแก้ไขปัญหา/อุปสรรคต่างๆหรือเตรียมการขออนุญาตตามกฎหมาย
- อยู่ในระหว่างศึกษาความเหมาะสม และคัดเลือกพื้นที่ดำเนินการ

(8.2) แบบรูปรายการ / แผนการปฏิบัติงาน

- มี และสมบูรณ์
- มี แต่ยังไม่สมบูรณ์ (ให้ระบุชื่อหน่วยงานเจ้าของรูปแบบรายการที่ใช้)
- ไม่มี

(8.3) ความพร้อมของบุคลากร เครื่องมือ และเทคนิคการดำเนินการ

- บุคลากรมีประสบการณ์ ทั้งหมด บางส่วน ไม่มีประสบการณ์
- เครื่องมือดำเนินการ มีพร้อมดำเนินการได้ทันที
 มีบางส่วนและต้องจัดหาเพิ่มเติม
 ไม่มี ต้องจัดหาเพิ่มเติม
- เทคนิคในการบริหารจัดการ มีประสบการณ์สูง
 มีประสบการณ์ปานกลาง ไม่มีประสบการณ์

(8.4) ผลกระทบสิ่งแวดล้อม

- ผ่านคณะกรรมการสิ่งแวดล้อมแห่งชาติแล้ว
- อยู่ระหว่างการพิจารณาของคณะกรรมการสิ่งแวดล้อมแห่งชาติ
- คณะกรรมการสิ่งแวดล้อมแห่งชาติยังไม่พิจารณา

(8.5) รายงานการศึกษาความเหมาะสม (FS)

- ไม่ต้องทำรายงานการศึกษา
- ต้องทำรายงานการศึกษา

(9) วิธีการบริหารจัดการหรือการดูแลบำรุงรักษา เมื่อโครงการแล้วเสร็จ เพื่อให้เกิดความยั่งยืน :

- สร้างความเข้มแข็งให้กลุ่มเกษตรกร ส่งเสริมให้ดำเนินงานในรูปแบบของสหกรณ์
- สำนักงานปศุสัตว์จังหวัด/อำเภอ ติดตามตรวจเยี่ยมให้คำแนะนำอย่างสม่ำเสมอ
- จัดหาแหล่งเงินทุน และสนับสนุนด้านการแปรรูปและการตลาด

(10) ปัญหา อุปสรรค และข้อจำกัด : ไม่มี

แบบฟอร์มรายละเอียดจำแนกตามงบรายจ่าย (1 ชุด : 1 กิจกรรม)

หน่วย : บาท

งบรายจ่าย - รายการ (ทะเบียนรายการ ประเภทรายการ ของสำนักงบประมาณ)	งบประมาณ		คำชี้แจง
	ปี 2562 (ถ้ามี)	ปี 2563	
กลุ่มจังหวัดภาคตะวันออกเฉียงเหนือตอนล่าง 1			
แผนงาน :บูรณาการส่งเสริมการพัฒนาจังหวัดและกลุ่มจังหวัดแบบบูรณาการ ผลผลิต : การพัฒนาด้านเกษตร โครงการ : พัฒนานวัตกรรมเกษตรและอาหารปลอดภัยกลุ่มนครชัยบุรีรินทร์ กิจกรรมหลักที่ 4 : พัฒนาศักยภาพการแปรรูปผลิตภัณฑ์		1,336,000	
1. งบดำเนินงาน		1,336,000	
1.1 ค่าตอบแทน ใช้สอยและวัสดุ			
1.1.1 ค่าตอบแทน		86,400	
(7) ค่าตอบแทนวิทยากร (สัมมนาและฝึกอบรม)		86,400	- ค่าตอบแทนวิทยากร นครราชสีมา จำนวน 2 รุ่นๆละ 3 วันๆละ 6 ชั่วโมงๆละ 600 บาท ชัยภูมิ จำนวน 2 รุ่นๆละ 3 วันๆละ 6 ชั่วโมงๆละ 600 บาท บุรีรัมย์ จำนวน 2 รุ่นๆละ 3 วันๆละ 6 ชั่วโมงๆละ 600 บาท สุรินทร์ จำนวน 2 รุ่นๆละ 3 วันๆละ 6 ชั่วโมงๆละ 600 บาท
1.1.2 ค่าใช้สอย		1,076,800	
(1) ค่าเบี้ยเลี้ยง ค่าเช่าที่พักและค่าพาหนะ		448,000	- ค่าเช่าที่พัก นครราชสีมา จำนวน 40 คนๆละ 4 คืนๆละ 700 บาท ชัยภูมิ จำนวน 40 คนๆละ 4 คืนๆละ 700 บาท บุรีรัมย์ จำนวน 40 คนๆละ 4 คืนๆละ 700 บาท สุรินทร์ จำนวน 40 คนๆละ 4 คืนๆละ 700 บาท
(6) ค่าจ้างเหมาบริการ		380,800	- ค่าจ้างเหมาบริการ นครราชสีมา - ค่าจ้างเหมารถตู้โดยสารปรับอากาศ จำนวน 4 คันๆละ 5 วันๆละ 4,600 บาท - ค่าจัดทำคู่มือประกอบการฝึกอบรม จำนวน 40 เล่มๆละ 70 บาท - ค่าจัดทำป้ายไวนิลประชาสัมพันธ์โครงการ จำนวน 1 ป้ายๆละ 400 บาท ชัยภูมิ - ค่าจ้างเหมารถตู้โดยสารปรับอากาศ จำนวน 4 คันๆละ 5 วันๆละ 4,600 บาท - ค่าจัดทำคู่มือประกอบการฝึกอบรม จำนวน 40 เล่มๆละ 70 บาท

งบรายจ่าย - รายการ (ทะเบียนรายการ ประเภทรายการ ของสำนักงบประมาณ)	งบประมาณ		คำชี้แจง
	ปี 2562 (ถ้ามี)	ปี 2563	
(7) ค่าใช้จ่ายในการสัมมนาและฝึกอบรม		248,000	<p>- ค่าจัดทำป้ายไวนิลประชาสัมพันธ์โครงการ จำนวน 1 ป้ายๆละ 400 บาท</p> <p>บุรีรัมย์</p> <p>- ค่าจ้างเหมารถโดยสารปรับอากาศ จำนวน 4 คันๆละ 5 วันๆละ 4,600 บาท</p> <p>- ค่าจัดทำคู่มือประกอบการฝึกอบรม จำนวน 40 เล่มๆละ 70 บาท</p> <p>- ค่าจัดทำป้ายไวนิลประชาสัมพันธ์โครงการ จำนวน 1 ป้ายๆละ 400 บาท</p> <p>สุรินทร์</p> <p>- ค่าจ้างเหมารถโดยสารปรับอากาศ จำนวน 4 คันๆละ 5 วันๆละ 4,600 บาท</p> <p>- ค่าจัดทำคู่มือประกอบการฝึกอบรม จำนวน 40 เล่มๆละ 70 บาท</p> <p>- ค่าจัดทำป้ายไวนิลประชาสัมพันธ์โครงการ จำนวน 1 ป้ายๆละ 400 บาท</p> <p>- ค่าอาหาร อาหารว่างและเครื่องดื่ม</p> <p>นครราชสีมา</p> <p>ค่าอาหาร จำนวน 40 คนๆละ 10 มื้อๆละ 120 บาท</p> <p>ค่าอาหารว่างและเครื่องดื่ม จำนวน 40 คนๆละ 10 มื้อๆละ 35 บาท</p> <p>ชัยภูมิ</p> <p>ค่าอาหาร จำนวน 40 คนๆละ 10 มื้อๆละ 120 บาท</p> <p>ค่าอาหารว่างและเครื่องดื่ม จำนวน 40 คนๆละ 10 มื้อๆละ 35 บาท</p> <p>บุรีรัมย์</p> <p>ค่าอาหาร จำนวน 40 คนๆละ 10 มื้อๆละ 120 บาท</p> <p>ค่าอาหารว่างและเครื่องดื่ม จำนวน 40 คนๆละ 10 มื้อๆละ 35 บาท</p> <p>สุรินทร์</p> <p>ค่าอาหาร จำนวน 40 คนๆละ 10 มื้อๆละ 120 บาท</p> <p>ค่าอาหารว่างและเครื่องดื่ม จำนวน 40 คนๆละ 10 มื้อๆละ 35 บาท</p>
(9) เงินสมทบทุนประกันสังคม			
1.1.3 ค่าวัสดุ		172,800	
(1) วัสดุสำนักงาน		92,800	<p>- ค่าวัสดุสำนักงาน</p> <p>นครราชสีมา - ค่าวัสดุสำนักงาน 23,200 บาท</p> <p>ชัยภูมิ - ค่าวัสดุสำนักงาน 23,200 บาท</p> <p>บุรีรัมย์ - ค่าวัสดุสำนักงาน 23,200 บาท</p>

งบรายจ่าย - รายการ (ทะเบียนรายการ ประเภทรายการ ของสำนักงบประมาณ)	งบประมาณ		คำชี้แจง
	ปี 2562 (ถ้ามี)	ปี 2563	
(9) วัสดุสนามและการฝึก		80,000	สุรินทร์ - ค่าวัสดุสำนักงาน 23,200 บาท - ค่าวัสดุสนามและการฝึก นครราชสีมา จำนวน 40 คนๆละ 500 บาท ชัยภูมิ จำนวน 40 คนๆละ 500 บาท บุรีรัมย์ จำนวน 40 คนๆละ 500 บาท สุรินทร์ จำนวน 40 คนๆละ 500 บาท
2. งบลงทุน		-	
2.1 ค่าครุภัณฑ์			
2.2 ค่าที่ดินและสิ่งก่อสร้าง		-	
(1) ราคาต่อหน่วยต่ำกว่า 10 ล้านบาท			
3. งบเงินอุดหนุน			
4. งบรายจ่ายอื่น			

หมายเหตุ

1. เพื่อประโยชน์ในการประมวลผลข้อมูลให้จังหวัดและกลุ่มจังหวัดใช้ทะเบียนรายการ ประเภทรายการ ของสำนักงบประมาณเท่านั้น
กรุณาอย่าเพิ่มประเภทรายการใหม่โดยไม่จำเป็น
2. กรณีประสงค์จะเพิ่มทะเบียนประเภทรายการ ให้ประสานงานกับเจ้าหน้าที่สำนักงบประมาณที่รับผิดชอบจังหวัดและกลุ่มจังหวัดก่อน
3. ตามแบบฟอร์มฯ ให้เลือกเฉพาะ (ระบุ) งบรายจ่าย และรายการที่มีงบประมาณเท่านั้น

กิจกรรมหลักที่ 1.10

มหกรรมปศุสัตว์นครชัยบุรินทร์

งบประมาณ 3,000,000 บาท



กลุ่มจังหวัดภาคตะวันออกเฉียงเหนือตอนล่าง 1
ประจำปีงบประมาณ พ.ศ.2563

แบบฟอร์มข้อมูลพื้นฐานโครงการของกลุ่มจังหวัด (ระดับกิจกรรมหลัก)

(1 ชุด : 1 กิจกรรมหลัก)

ลำดับความสำคัญ.....

ชื่อโครงการ : พัฒนานวัตกรรมเกษตรและอาหารปลอดภัยกลุ่มนครชัยบุรีรินทร์

กิจกรรมหลัก : มหกรรมปศุสัตว์นครชัยบุรีรินทร์

วงเงิน : 3,000,000 บาท (สามล้านบาทถ้วน)

ยุทธศาสตร์ชาติ : การสร้างขีดความสามารถในการแข่งขัน

ประเด็นยุทธศาสตร์ของกลุ่มจังหวัด : การพัฒนาขีดความสามารถในการแข่งขันเกษตรอุตสาหกรรม และแปรรูป

กลยุทธ์ : ส่งเสริมอาชีพการเลี้ยงสัตว์คุณภาพสูง

หน่วยดำเนินการ : สำนักงานปศุสัตว์จังหวัดนครราชสีมา

ผู้รับผิดชอบ : นายวิเชียร จันทร์โณทัย ตำแหน่ง ผู้อำนวยการจังหวัดนครราชสีมา

สถานที่ติดต่อ ศาลากลางจังหวัดนครราชสีมา หมายเลขโทรศัพท์ 0-4424-3798

: นายณรงค์ วุ่นซิ้ว ตำแหน่ง ผู้อำนวยการจังหวัดชัยภูมิ

สถานที่ติดต่อ ศาลากลางจังหวัดชัยภูมิ หมายเลขโทรศัพท์ 0-4481-1573

: นายธีรวัฒน์ วุฒิกุล ตำแหน่ง ผู้อำนวยการจังหวัดบุรีรัมย์

สถานที่ติดต่อ ศาลากลางจังหวัดบุรีรัมย์ หมายเลขโทรศัพท์ 0-4461-1182

: นายประภัสสร มาลาภาณีย์ ตำแหน่ง ผู้อำนวยการจังหวัดสุรินทร์

สถานที่ติดต่อ ศาลากลางจังหวัดสุรินทร์ หมายเลขโทรศัพท์ 0-4452-4361

ผู้ประสานงาน : สำนักงานปศุสัตว์จังหวัดนครราชสีมา

นายสุบรรณ บุตรศรีภูมิ หมายเลขโทรศัพท์ 081-8797989

(1) หลักการและเหตุผล

(1.1) ที่มา :

พล.อ.ประยุทธ์ จันทร์โอชา นายกรัฐมนตรี ได้แถลงนโยบายและมอบแนวทางการบริหารราชการแผ่นดินในวาระต่าง ๆ ให้หน่วยงานราชการดำเนินการ มีสังเขปดังนี้

1.1.1 การแถลงนโยบายต่อสภานิติบัญญัติแห่งชาติ เมื่อวันที่ 12 กันยายน 2557 จำนวน 11 ด้าน ในด้านที่ 6. การเพิ่มศักยภาพทางเศรษฐกิจของประเทศ มุ่งหวังที่จะสร้างพื้นฐานเศรษฐกิจให้สามารถขยายตัวได้อย่างต่อเนื่องและมั่นคง โดยในข้อ 6.4 กำหนดว่า “ดูแลเกษตรกรให้มีรายได้ที่เหมาะสมด้วยวิธีการต่าง ๆ เช่น การลดต้นทุนการผลิตอย่างทั่วถึง การช่วยเหลือเกษตรกรรายย่อย ตลอดจนจนถึงการใช้กลไกตลาดดูแลสินค้าเกษตรประเภทที่ราคาต่ำผิดปกติให้สูงขึ้นตามสมควร”

1.1.2 Road Map การดำเนินงานของคณะรักษาความสงบแห่งชาติ (มติคณะรัฐมนตรี เมื่อวันที่ 9 มิถุนายน 2558) ข้อ 1. การช่วยเหลือปัจจัยการผลิต การสนับสนุนเครื่องจักรกลการเกษตร การสนับสนุนสหกรณ์ ชุมชน ฯลฯ ข้อ 2. การบริหารจัดการน้ำเพื่อบรรเทาภัยแล้ง ฯ

1.1.3 มติคณะรัฐมนตรี เมื่อวันที่ 8 กันยายน 2558 เห็นชอบหลักเกณฑ์การจัดสรรงบประมาณ ส่งเสริมความเป็นอยู่ของประชาชนผู้มีรายได้น้อย และมาตรการกระตุ้นการลงทุนขนาดเล็กทั่วประเทศ โดยหลักเกณฑ์และแนวทางการจัดทำโครงการส่วนหนึ่งคือ เป็นโครงการส่งเสริมการพัฒนาชุมชนตามแนวทางเศรษฐกิจพอเพียง การเปลี่ยนแปลงอาชีพ การเพิ่มศักยภาพการประกอบอาชีพของคนในหมู่บ้าน/ชุมชน การส่งเสริมการประกอบอาชีพ ฯลฯ

1.1.4 มติคณะรัฐมนตรี เมื่อวันที่ 17 สิงหาคม 2559 เห็นชอบหลักการมาตรการช่วยเหลือเกษตรกร ปีการผลิต 2559/60 ด้านการผลิตเพิ่มเติม ตามที่กระทรวงเกษตรฯเสนอ เพื่อส่งเสริมให้ชาวนาที่อยู่ในพื้นที่ที่ไม่เหมาะสมในการปลูกข้าวเปลี่ยนอาชีพเป็นเกษตรกรทางเลือกอื่น ๆ รวมทั้งการเลี้ยงโค และกระบือ เป้าหมายเกษตรกร 84,000 ครัวเรือน พื้นที่ 420,000 ไร่

(1.2) สรุปสาระสำคัญ

สภาพปัญหา / ความต้องการ :

กลุ่มจังหวัดภาคตะวันออกเฉียงเหนือตอนล่าง 1 (นครชัยบุรีรินทร์) มีภูมิประเทศที่เหมาะสมต่อการเลี้ยงปศุสัตว์เป็นอย่างยิ่ง วิถีชีวิตของเกษตรกรยึดการเลี้ยงสัตว์เป็นอาชีพเสริมมาอย่างยาวนาน ตามสถิติของกรมปศุสัตว์ ในปี พ.ศ.2561 มีจำนวนการเลี้ยงโคเนื้อ 877,590 ตัว (ร้อยละ 16.12 ของประเทศ) โคนม 132,135 ตัว (ร้อยละ 21.19 ของประเทศ) กระบือ 266,698 ตัว (ร้อยละ 22.58 ของประเทศ) นอกจากนี้ยังมีสัตว์เศรษฐกิจอื่น ๆ อีก เช่น สุกร ไก่เนื้อ เป็ด ในลำดับต้นๆ ของประเทศ ซึ่งนับว่าเป็นแหล่งที่มีการเลี้ยงปศุสัตว์แหล่งใหญ่ของประเทศ รวมทั้งแพะที่มีพื้นที่เหมาะสมต่อการผลิตและใกล้ตลาดอินโดจีนมาก ผลผลิตมวลรวมด้านปศุสัตว์ ปี 2556 สองหมื่นล้านบาทเศษ แต่ที่ผ่านมาเกษตรกรรุ่นใหม่มีจำนวนลดลงซึ่งอาจส่งผลต่อจำนวนปศุสัตว์ในอนาคต ดังนั้น หากนำศักยภาพ/นวัตกรรมอันโดดเด่นด้านการผลิตปศุสัตว์ของกลุ่มจังหวัดมาสร้างการรับรู้ กระตุ้นให้เกิดความสนใจแก่ประชาชนทั่วไป รมรณรงค์ส่งเสริมให้เกษตรกรเห็นความสำคัญของการเลี้ยงปศุสัตว์และหันมาสนใจเลี้ยงเป็นอาชีพมากขึ้น รวมทั้งจัดกิจกรรมด้านเกษตรอื่น ๆ ที่เกี่ยวข้อง ก็จะเป็นการนำศักยภาพของพื้นที่มาเพิ่มประสิทธิภาพในการผลิตและเพิ่มมูลค่าปศุสัตว์ สร้างการรับรู้การยอมรับ สามารถสร้างรายได้และแก้ไขปัญหาความยากจนของเกษตรกร รวมทั้งลดพื้นที่ปลูกพืชที่ประสบปัญหาด้านราคา มาเลี้ยงสัตว์ตามนโยบายของรัฐบาลได้

(1.3) ความเร่งด่วน : มีความจำเป็นเร่งด่วน เนื่องจากการดำเนินโครงการดังกล่าวจะกระตุ้นให้เกษตรกรเห็นความสำคัญและศักยภาพของการเลี้ยงสัตว์ มีการผลิตปศุสัตว์มากขึ้น ทดแทนการนำเข้าจากต่างประเทศ มีการปรับเปลี่ยนพื้นที่การเกษตรให้เหมาะสมมีประสิทธิภาพ สามารถสร้างรายได้และแก้ไขปัญหาความยากจนของเกษตรกรได้อย่างยั่งยืน หากไม่รีบดำเนินการจะสูญเสียโอกาสทางการแข่งขันและโอกาสทางเศรษฐกิจ

(2) ข้อมูลทั่วไปของโครงการ

(2.1) วัตถุประสงค์ของโครงการ

- 2.1.1 เพื่อสร้างการรับรู้และรณรงค์ให้เกษตรกรเห็นความสำคัญและหันมาพัฒนาอาชีพเลี้ยงสัตว์มากขึ้น
- 2.1.2 เพื่อสร้างรายได้และโอกาสในการแข่งขันให้แก่เกษตรกรผู้เลี้ยงสัตว์
- 2.1.3 เพื่อสนับสนุนนโยบายปรับเปลี่ยนพื้นที่เกษตรกรรมของรัฐบาล

(2.2) ลักษณะโครงการ

- โครงการเดิม โครงการใหม่

(2.3) ประเภทของโครงการ

- พัฒนา ดำเนินการปกติ

(2.4) ระยะเวลาดำเนินโครงการ.....1.....ปี เริ่มต้น...ตุลาคม 2562.....สิ้นสุด.....กันยายน 2563..

(2.5) สถานที่ดำเนินโครงการ : ดำเนินการในพื้นที่กลุ่มจังหวัดภาคตะวันออกเฉียงเหนือตอนล่าง 1

(3) กลุ่มเป้าหมาย และผู้มีส่วนได้ส่วนเสีย

(3.1) กลุ่มเป้าหมาย : กลุ่มเกษตรกรผู้เลี้ยงสัตว์ของกลุ่มจังหวัดภาคตะวันออกเฉียงเหนือตอนล่าง 1 และประชาชนทั่วไป

(3.2) ผู้มีส่วนได้ส่วนเสีย : เกษตรกรผู้เลี้ยงสัตว์ ผู้ประกอบการอาหารสัตว์ - วัสดุการเกษตร ร้านอาหาร โรงงานแปรรูปอาหาร ผู้บริโภค นักท่องเที่ยว สถานศึกษา/โรงเรียน/หมู่บ้าน/ชุมชน และส่วนราชการที่เกี่ยวข้อง ทั้งในกลุ่มจังหวัดฯ และจังหวัดใกล้เคียง

(4) เป้าหมาย ผลลัพธ์ และผลกระทบโครงการ

(4.1) เป้าหมายโครงการ

ตัวชี้วัด	หน่วย นับ	ปี 2563 แผน	ปี 2564 แผน	ปี 2565 แผน	ปี 2566 แผน
๑. จำนวนการจัดงานมหกรรมปศุสัตว์นครชัยบุรีรินทร์ ในช่วงระยะเวลา เดือน มกราคม – มิถุนายน 2563	ครั้ง	1	-	-	-
๒. จำนวนสัตว์ที่ส่งเข้าประกวด ไม่น้อยกว่า	ตัว	200	-	-	-
๓. จำนวนหน่วยงานที่ร่วมจัดนิทรรศการ ไม่น้อยกว่า	หน่วย	20	-	-	-

(4.2) ผลลัพธ์ :

- เกษตรกรรับรู้ เห็นความสำคัญของการเลี้ยงสัตว์ และหันมายึดเป็นอาชีพมากขึ้น
- การเลี้ยงสัตว์ได้รับการพัฒนามาตรฐานการผลิต สร้างโอกาสในการแข่งขันมากขึ้น
- มีการปรับเปลี่ยนพื้นที่เกษตรกรรมให้เหมาะสมกับพื้นที่

(4.3) ผลกระทบ

เชิงบวก : ภาพลักษณ์ด้านนวัตกรรมของกลุ่มจังหวัดได้รับการยอมรับยกระดับสู่สากล เกษตรกรผู้เลี้ยงสัตว์ในกลุ่มจังหวัดมีรายได้จากการผลิตสัตว์ การแปรรูปและสร้างมูลค่าเพิ่มผลิตภัณฑ์สัตว์มากขึ้น ส่งผลต่อคุณภาพชีวิตและภาวะเศรษฐกิจของกลุ่มจังหวัดในภาพรวม

เชิงลบ : ไม่มี

(5) แนวทางการดำเนินงาน (แสดงรายละเอียดกิจกรรมที่จะทำภายใต้โครงการที่กลุ่มจังหวัดเสนอขอ และทำเครื่องหมาย ✓ ลงในช่องระยะเวลาที่จะเริ่มดำเนินงานของแต่ละกิจกรรมที่สำคัญด้วย)

แนวทางกิจกรรม	ระยะเวลาที่จะเริ่มดำเนินการ			
	ต.ค.-ธ.ค. 62	ม.ค.-มี.ค. 63	เม.ย.- มิ.ย.63	ก.ค.-ก.ย. 63
1.กิจกรรมเสวนาทางวิชาการด้านการเลี้ยงสัตว์ -นำเกษตรกรจาก 4 จังหวัดนครชัยบุรินทร์ เข้าร่วมเสวนาทางวิชาการและดูงานมหกรรมปศุสัตว์ 2.กิจกรรมประกวดสัตว์ แสดงพันธุ์สัตว์ -ประชาสัมพันธ์ให้ผู้ประกอบการฟาร์มและเกษตรกรจากทั่วประเทศนำโค กระบือ แพะ แกะ เข้าร่วมประกวด 3.นิทรรศการด้านการเลี้ยงสัตว์-เกษตร ออกร้านจำหน่ายผลิตภัณฑ์สัตว์ และ OTOP -เชิญชวนห้างร้าน บริษัท แสดงนิทรรศการ นวัตกรรมและเทคโนโลยี		✓		

(6) วิธีการดำเนินงาน ดำเนินการเอง จ้างเหมา

(7) วงเงินของโครงการ จำนวน 3,000,000 บาท

รายการ	งบประมาณ	เงินนอกงบประมาณ
รวมทั้งสิ้น	3,000,000	หน่วย: บาท
งบดำเนินงาน	3,000,000	-
- ค่าตอบแทน	-	-
- ค่าใช้สอย	3,000,000	-
- ค่าวัสดุ	-	-
- ค่าสาธารณูปโภค	-	-
งบลงทุน	-	-
- ค่าครุภัณฑ์	-	-
- ค่าที่ดินและสิ่งก่อสร้าง	-	-
งบเงินอุดหนุน	-	-
งบรายจ่ายอื่น	-	-

(8) ความพร้อมของโครงการ

(8.1) พื้นที่ดำเนินโครงการ

- ดำเนินการได้ทันที หมายถึง ได้ศึกษาความเหมาะสมและกำหนดพื้นที่ดำเนินการหรือได้รับอนุญาตตามกฎหมาย และสามารถดำเนินการได้ทันที
- อยู่ระหว่างเตรียมการ หมายถึง ได้ศึกษาความเหมาะสมและกำหนดพื้นที่ดำเนินการแล้วแต่อยู่ระหว่างจัดเตรียมพื้นที่หรือกำลังแก้ไขปัญหา/อุปสรรคต่างๆหรือเตรียมการขออนุญาตตามกฎหมาย

อยู่ในระหว่างศึกษาความเหมาะสม และคัดเลือกพื้นที่ดำเนินการ

(8.2) แบบรูปรายการ / แผนการปฏิบัติงาน

มี และสมบูรณ์ มี แต่ยังไม่สมบูรณ์ (ให้ระบุชื่อหน่วยงานเจ้าของรูปแบบรายการที่ใช้)

ไม่มี

(8.3) ความพร้อมของบุคลากร เครื่องมือ และเทคนิคการดำเนินการ

• บุคลากรมีประสบการณ์ ทั้งหมด บางส่วน ไม่มีประสบการณ์

• เครื่องมือดำเนินการ มีพร้อมดำเนินการได้ทันที

มีบางส่วนและต้องจัดหาเพิ่มเติม

ไม่มี ต้องจัดหาเพิ่มเติม

• เทคนิคในการบริหารจัดการ มีประสบการณ์สูง มีประสบการณ์ปานกลาง

ไม่มีประสบการณ์

(8.4) ผลกระทบสิ่งแวดล้อม

ผ่านคณะกรรมการสิ่งแวดล้อมแห่งชาติแล้ว อยู่ระหว่างการพิจารณาของคณะกรรมการสิ่งแวดล้อมแห่งชาติ คณะกรรมการสิ่งแวดล้อมแห่งชาติยังไม่พิจารณา

(8.5) รายงานการศึกษาความเหมาะสม (FS)

ไม่ต้องทำรายงานการศึกษา ต้องทำรายงานการศึกษา

(9) วิธีการบริหารจัดการหรือการดูแลบำรุงรักษา เมื่อโครงการแล้วเสร็จ เพื่อให้เกิดความยั่งยืน :

- ส่งเสริมการเลี้ยงสัตว์ชนิดต่าง ๆ สร้างทางเลือกแก่เกษตรกร
- สร้างความเข้มแข็งให้กลุ่มเกษตรกร ส่งเสริมให้ดำเนินงานในรูปแบบของสหกรณ์
- สำนักงานปศุสัตว์อำเภอติดตามตรวจเยี่ยมให้คำแนะนำอย่างสม่ำเสมอ
- จัดหาแหล่งเงินทุน และสนับสนุนด้านการแปรรูปและการตลาด

(10) ปัญหา อุปสรรค และข้อจำกัด :

- พื้นที่จัดงานต้องมีที่ตั้งและขนาดเหมาะสม มีการจัดการจราจรที่มีประสิทธิภาพ และต้องอยู่ในทำเลที่ประชาชนทั่วไปเดินทางได้สะดวก

- การแสดงพันธุ์สัตว์และการประกวดสัตว์ต้องใช้ผู้ควบคุมสัตว์ที่มีความชำนาญสูงและคอกกักที่แข็งแรง เพื่อป้องกันอันตรายจากสัตว์

แบบฟอร์มรายละเอียดจำแนกตามงบรายจ่าย (1 ชุด :1 กิจกรรมหลัก)

งบรายจ่าย - รายการ (ทะเบียนรายการ ประเภทรายการ ของสำนักงบประมาณ)	งบประมาณ		
	ปี 2562 (ถ้ามี)	ปี 2563	
กลุ่มจังหวัดภาคตะวันออกเฉียงเหนือตอนล่าง 1			
แผนงาน : ส่งเสริมการพัฒนาจังหวัดและกลุ่มจังหวัด (/) ผลผลิต : 1. การพัฒนาด้านเศรษฐกิจ (โครงการ) : พัฒนานวัตกรรมเกษตรและอาหารปลอดภัยกลุ่มนครชัยบุรีรินทร์ กิจกรรมหลัก : มหกรรมปศุสัตว์นครชัยบุรีรินทร์		3,000,000	
1. งบดำเนินงาน		3,000,000	
1.1 ค่าตอบแทน ใช้สอยและวัสดุ		3,000,000	
1.1.1 ค่าตอบแทน		0	
1.1.2 ค่าใช้สอย		3,000,000	
(6) ค่าจ้างเหมา		3,000,000	ประกอบด้วย
		3,000,000	- ค่าจ้างเหมาจัดงานมหกรรมปศุสัตว์นครชัยบุรีรินทร์ จำนวน 3,000,000 บาท
1.1.3 ค่าวัสดุ		0	
2. งบลงทุน		0	
3. งบเงินอุดหนุน		0	
4. งบรายจ่ายอื่น		0	

หมายเหตุ

1. เพื่อประโยชน์ในการประมวลผลข้อมูลให้จังหวัดและกลุ่มจังหวัดใช้ทะเบียนรายการ ประเภทรายการ ของสำนักงบประมาณเท่านั้น
กรุณาอย่าเพิ่มประเภทรายการใหม่โดยไม่มีจำเป็น
2. กรณีประสงค์จะเพิ่มทะเบียนประเภทรายการ ให้ประสานงานกับเจ้าหน้าที่สำนักงบประมาณที่รับผิดชอบจังหวัดและกลุ่มจังหวัดก่อน
3. ตามแบบฟอร์มฯ ให้เลือกเฉพาะ (ระบุ) งบรายจ่าย และรายการที่มีงบประมาณเท่านั้น

กิจกรรมหลักที่ 1.11

ส่งเสริมการตลาดสินค้าปศุสัตว์

งบประมาณ 4,000,000 บาท



กลุ่มจังหวัดภาคตะวันออกเฉียงเหนือตอนล่าง 1
ประจำปีงบประมาณ พ.ศ.2563

แบบฟอร์มข้อมูลพื้นฐานโครงการของกลุ่มจังหวัด (ระดับกิจกรรมหลัก)

(1 ชุด : 1 กิจกรรมหลัก)

ลำดับความสำคัญ.....

ชื่อโครงการ : พัฒนานวัตกรรมเกษตรและอาหารปลอดภัยกลุ่มนครชัยบุรีรินทร์

กิจกรรมหลัก : ส่งเสริมการตลาดสินค้าปศุสัตว์

วงเงิน : 4,000,000 บาท (สี่ล้านบาทถ้วน)

ยุทธศาสตร์ชาติ : การสร้างขีดความสามารถในการแข่งขัน

ประเด็นการพัฒนาของกลุ่มจังหวัด : การพัฒนาขีดความสามารถในการแข่งขันเกษตรอุตสาหกรรม

แผนงาน : ส่งเสริมอาชีพการเลี้ยงสัตว์คุณภาพสูง

หน่วยดำเนินการ : สำนักงานปศุสัตว์จังหวัดนครราชสีมา ชัยภูมิ บุรีรัมย์ และจังหวัดสุรินทร์

ผู้รับผิดชอบ : นายวิเชียร จันทร์โณทัย ตำแหน่ง ผู้ว่าราชการจังหวัดนครราชสีมา

สถานที่ติดต่อ ศาลากลางจังหวัดนครราชสีมา หมายเลขโทรศัพท์ 0-4424-3798

: นายณรงค์ วุ่นซิ้ว ตำแหน่ง ผู้ว่าราชการจังหวัดชัยภูมิ

สถานที่ติดต่อ ศาลากลางจังหวัดชัยภูมิ หมายเลขโทรศัพท์ 0-4481-1573

: นายธีรวัฒน์ วุฒิกุล ตำแหน่ง ผู้ว่าราชการจังหวัดบุรีรัมย์

สถานที่ติดต่อ ศาลากลางจังหวัดบุรีรัมย์ หมายเลขโทรศัพท์ 0-4461-1182

: นายประภัสสร มาลาภาณูญ ตำแหน่ง ผู้ว่าราชการจังหวัดสุรินทร์

สถานที่ติดต่อ ศาลากลางจังหวัดสุรินทร์ หมายเลขโทรศัพท์ 0-4452-4361

(1) หลักการและเหตุผล

(1.1) ที่มา :

พล.อ.ประยุทธ์ จันทร์โอชา นายกรัฐมนตรี ได้แถลงนโยบายและมอบแนวทางการบริหารราชการแผ่นดินในวาระต่าง ๆ ให้หน่วยงานราชการดำเนินการ มีสิ่งเช่นนี้

1.1.1 การแถลงนโยบายต่อสภานิติบัญญัติแห่งชาติ เมื่อวันที่ 12 กันยายน 2557 จำนวน 11 ด้าน ในด้านที่ 6. การเพิ่มศักยภาพทางเศรษฐกิจของประเทศ มุ่งหวังที่จะสร้างพื้นฐานเศรษฐกิจให้สามารถขยายตัวได้อย่างต่อเนื่องและมั่นคง โดยในข้อ 6.4 กำหนดว่า “ดูแลเกษตรกรให้มีรายได้ที่เหมาะสมด้วยวิธีการต่าง ๆ เช่น การลดต้นทุนการผลิตอย่างทั่วถึง การช่วยเหลือเกษตรกรรายย่อย ตลอดจนจนถึงการใช้กลไกตลาดดูแลสินค้าเกษตรประเภทที่ราคาต่ำผิดปกติให้สูงขึ้นตามสมควร”

1.1.2 Road Map การดำเนินงานของคณะรักษาความสงบแห่งชาติ (มติคณะรัฐมนตรี เมื่อวันที่ 9 มิถุนายน 2558) ข้อ 1. การช่วยเหลือปัจจัยการผลิต การสนับสนุนเครื่องจักรกลการเกษตร การสนับสนุนสหกรณ์ชุมชน ฯลฯ ข้อ 2. การบริหารจัดการน้ำเพื่อบรรเทาภัยแล้ง ฯ

1.1.3 มติคณะรัฐมนตรี เมื่อวันที่ 8 กันยายน 2558 เห็นชอบหลักเกณฑ์การจัดสรรงบประมาณส่งเสริมความเป็นอยู่ของประชาชนผู้มีรายได้น้อย และมาตรการกระตุ้นการลงทุนขนาดเล็กทั่วประเทศ โดยหลักเกณฑ์และแนวทางการจัดทำโครงการส่วนหนึ่งคือ เป็นโครงการส่งเสริมการพัฒนาชุมชนตามแนวทางเศรษฐกิจพอเพียง การเปลี่ยนแปลงอาชีพ การเพิ่มศักยภาพการประกอบอาชีพของคนในหมู่บ้าน/ชุมชน การส่งเสริมการประกอบอาชีพ ฯลฯ

1.1.4 มติคณะรัฐมนตรี เมื่อวันที่ 17 สิงหาคม 2559 เห็นชอบหลักการมาตรการช่วยเหลือเกษตรกรปีการผลิต 2559/60 ด้านการผลิตเพิ่มเติม ตามที่กระทรวงเกษตรฯเสนอ เพื่อส่งเสริมให้ชาวนาที่อยู่ในพื้นที่ที่ไม่เหมาะสมในการปลูกข้าวเปลี่ยนอาชีพเป็นเกษตรกรทางเลือกอื่น ๆ รวมทั้งการเลี้ยงโค และกระบือ เป้าหมายเกษตรกร 84,000 ครัวเรือน พื้นที่ 420,000 ไร่

(1.2) สรุปสาระสำคัญ

สภาพปัญหา / ความต้องการ :

กลุ่มจังหวัดภาคตะวันออกเฉียงเหนือตอนล่าง 1 (นครชัยบุรีรินทร์) มีภูมิประเทศที่เหมาะสมต่อการเลี้ยงปศุสัตว์เป็นอย่างมาก วิถีชีวิตของเกษตรกรยึดการเลี้ยงสัตว์เป็นอาชีพเสริมมาอย่างยาวนาน ตามสถิติของกรมปศุสัตว์ ในปี พ.ศ.2561 มีจำนวนการเลี้ยงโคเนื้อ 877,590 ตัว (ร้อยละ 16.12 ของประเทศ) โคนม 132,135 ตัว (ร้อยละ 21.19 ของประเทศ) กระบือ 266,698 ตัว (ร้อยละ 22.58 ของประเทศ) นอกจากนี้ยังมีสัตว์เศรษฐกิจอื่น ๆ อีก เช่น สุกร ไก่เนื้อ เป็ด ในลำดับต้นๆ ของประเทศ ซึ่งนับว่าเป็นแหล่งที่มีการเลี้ยงปศุสัตว์แหล่งใหญ่ของประเทศ และแพะที่มีพื้นที่เหมาะสมต่อการผลิตและโกสัลดาดอินโดจีนมาก ผลผลิตมวลรวมด้านปศุสัตว์ ปี 2556 สองหมื่นล้านบาทเศษ แต่ที่ผ่านมาผลผลิตปศุสัตว์ของกลุ่มจังหวัดยังขาดมาตรฐานด้านการแปรรูปที่เป็นที่ยอมรับและขาดเครือข่ายด้านการตลาด จึงมีความจำเป็นอย่างยิ่งในการพัฒนาการแปรรูปเนื้อสัตว์ให้มีมาตรฐาน และเปิดตลาดให้กว้างขึ้นในเมืองท่องเที่ยว ซึ่งจะเป็นการนำศักยภาพด้านปศุสัตว์ของพื้นที่มาเพิ่มประสิทธิภาพและเพิ่มมูลค่าปศุสัตว์ ตอบสนองโอกาสที่ตลาดปศุสัตว์คุณภาพเปิดกว้างมากขึ้น สามารถสร้างรายได้และแก้ไขปัญหาความยากจนของเกษตรกรได้

(1.3) ความเร่งด่วน : มีความจำเป็นเร่งด่วน เนื่องจากการดำเนินโครงการดังกล่าวจะพัฒนามาตรฐานสินค้าปศุสัตว์ของกลุ่มจังหวัดให้เป็นที่ยอมรับและรู้จักมากขึ้น มีเครือข่ายการตลาดกว้างขวาง สามารถสร้างรายได้และแก้ไขปัญหาความยากจนของเกษตรกรได้อย่างยั่งยืน หากไม่รีบดำเนินการจะสูญเสียโอกาสทางเศรษฐกิจและแข่งขันอย่างใหญ่หลวง การจัดงานแสดงสินค้าที่เป็นโอกาสในการสร้างตราสินค้าผ่านกิจกรรมเพื่อสร้างประสบการณ์ให้ผู้บริโภค เนื่องจากในปัจจุบันการจัดงานแสดงสินค้าเป็นเครื่องมือหนึ่งที่เป็นกิจกรรมทางการตลาดแบบพบผู้บริโภคโดยตรง ปัจจัยหลักที่ทำให้จัดงานแสดงสินค้าเป็นเครื่องมือในการสื่อสารทางการตลาดที่มีประสิทธิภาพ คือการให้ผู้บริโภคมีส่วนร่วมในการนำเสนอหรือสาธิตผลิตภัณฑ์ การสอบถามข้อมูลต่างๆ เกี่ยวกับสินค้านั้นๆ จะทำให้เกิดประสิทธิผลสูงสุด ระหว่างลูกค้าและผู้บริโภค ซึ่งการนำแนวคิดการตลาดเชิงประสบการณ์ (Experiential Marketing) มาเป็นปัจจัยสนับสนุนให้ได้รับความสนใจจากกลุ่มเป้าหมาย จึงทำให้การจัดกิจกรรมทางการตลาดเป็นเครื่องมือที่นำมาใช้ การจัดกิจกรรมและการสื่อสารการตลาดผ่านงานแสดงสินค้าเป็นวิธีการหนึ่งที่จะสามารถสร้างปฏิสัมพันธ์ระหว่างกลุ่มเป้าหมาย หรือผู้บริโภคกับ แบรินด์ได้เป็นอย่างดี ซึ่งปฏิสัมพันธ์นี้จะทำให้กลุ่มเป้าหมายเกิดความรู้สึกมีส่วนร่วม จึงเกิดความผูกพันทางจิตใจ รวมทั้งประสบการณ์กับสินค้าและบริการ ประสบการณ์และความรู้สึกนี้จะนำไปสู่ความชอบในสินค้า บริการ และอาจทำให้เกิดการตัดสินใจซื้อ จนเกิดความจงรักภักดีต่อแบรนด์หรือองค์กรในที่สุด

(2) ข้อมูลทั่วไปของโครงการ

(2.1) วัตถุประสงค์ของโครงการ

2.1.1 เพื่อแสวงหาความร่วมมือ สร้างเครือข่ายการตลาด และเปิดตลาดใหม่ๆ ให้แก่สินค้าปศุสัตว์ของกลุ่มจังหวัด

2.1.2 เพื่อประชาสัมพันธ์สินค้า สร้างการรับรู้ของสินค้าด้านปศุสัตว์ในกลุ่มจังหวัด

(2.2) ลักษณะโครงการ

โครงการเดิม โครงการใหม่

(2.3) ประเภทของโครงการ

พัฒนา ดำเนินการปกติ

(2.4) ระยะเวลาดำเนินโครงการ 1 ปี เริ่มต้น ตุลาคม 2562 สิ้นสุด กันยายน 2563

(2.7) สถานที่ดำเนินโครงการ : จังหวัดแหล่งท่องเที่ยวในภาคใต้และภาคเหนือ

(3) กลุ่มเป้าหมาย และผู้มีส่วนได้ส่วนเสีย

(3.1) กลุ่มเป้าหมาย : ผู้ประกอบการแปรรูปและจำหน่ายเนื้อสัตว์ กลุ่มเกษตรกรผู้เลี้ยงสัตว์ ของกลุ่มจังหวัดนครชัยบุรีรินทร์

(3.2) ผู้มีส่วนได้ส่วนเสีย : กลุ่มเกษตรกรผู้เลี้ยงสัตว์ ผู้ประกอบการอาหารสัตว์ - วัสดุการเกษตร ร้านอาหาร โรงงานแปรรูปอาหาร ผู้บริโภค นักท่องเที่ยว ทั้งในกลุ่มจังหวัดนครชัยบุรีรินทร์และจังหวัดใกล้เคียง

(4) เป้าหมาย ผลลัพธ์ และผลกระทบโครงการ

(4.1) เป้าหมายโครงการ

ตัวชี้วัด	หน่วย นับ	ปี 2562 แผน	ปี 2563 แผน	ปี 2564 แผน	ปี 2565 แผน
จำนวนครั้งการจัดงานแสดงสินค้าปศุสัตว์ของกลุ่มจังหวัด ในเมืองท่องเที่ยว	ครั้ง	-	2	-	-

(4.2) ผลผลิต :

กลุ่มเกษตรกรผู้เลี้ยงสัตว์ กลุ่มแปรรูปผลิตภัณฑ์ ผู้ประกอบการจำหน่ายผลิตภัณฑ์สัตว์ กลุ่มจังหวัดนครชัยบุรีรินทร์ ได้รับการส่งเสริมด้านการตลาดเพิ่มยอดขายได้ไม่น้อยกว่าร้อยละ 20

(4.3) ผลลัพธ์ :

- เกิดการแลกเปลี่ยนข้อมูลข่าวสารของผู้ประกอบการ รวมไปถึงการเปรียบเทียบ สินค้ากับคู่แข่ง และเปิดโอกาสให้ผู้เข้าร่วมงานพิจารณาคัดเลือกสินค้าหลากหลายได้อย่างใกล้ชิด
- ช่วยกระตุ้นให้เกิดการวิจัยและพัฒนาสินค้าใหม่ เนื่องจากเป็นการแนะนำสินค้า และทดสอบตลาดรวมไปถึงผลตอบรับของสินค้าเพื่อที่จะนำมาปรับปรุงสินค้าและบริการให้ดียิ่งขึ้น
- เกิดการเชื่อมโยงเครือข่ายคู่ค้าทางธุรกิจ เพิ่มช่องทางการจำหน่ายมากยิ่งขึ้น

(4.4) ผลกระทบ

เชิงบวก: ภาพลักษณ์ด้านนวัตกรรมของกลุ่มจังหวัดได้รับการยอมรับในระดับสู่สากล เกษตรกรผู้เลี้ยงสัตว์ในกลุ่มจังหวัดมีรายได้จากการผลิตสัตว์ การแปรรูปและสร้างมูลค่าเพิ่มผลิตภัณฑ์สัตว์มากขึ้น ส่งผลต่อคุณภาพชีวิตและภาวะเศรษฐกิจของกลุ่มจังหวัดในภาพรวม

เชิงลบ : ไม่มี

(5) แนวทางการดำเนินงาน

(แสดงรายละเอียดกิจกรรมที่จะทำภายใต้โครงการที่จังหวัด/กลุ่มจังหวัด เสนอขอ และทำเครื่องหมาย ✓ ลงในช่องระยะเวลาที่จะเริ่มดำเนินงานของแต่ละกิจกรรมสำคัญด้วย)

กิจกรรมย่อย	ระยะเวลาที่จะเริ่มดำเนินการ			
	ต.ค.-ธ.ค.	ม.ค.-มี.ค.	เม.ย.-มิ.ย.	ก.ค.-ก.ย.
	62	63	63	63
จัดงานแสดงสินค้าปศุสัตว์นครชัยบุรีรินทร์ ในพื้นที่จังหวัดท่องเที่ยวภาคเหนือ 1 ครั้ง และภาคใต้ 1 ครั้ง	✓			

(6) วิธีการดำเนินงาน ดำเนินการเอง จ้างเหมา

(7) วงเงินของโครงการ จำนวน 4,000,000 บาท (สี่ล้านบาทถ้วน)

รายการ	งบประมาณ	เงินนอกงบประมาณ
รวมทั้งสิ้น	4,000,000	
งบดำเนินงาน	4,000,000	
- ค่าตอบแทน	-	
- ค่าใช้สอย	4,000,000	
- ค่าวัสดุ	-	
งบลงทุน	-	
- ค่าครุภัณฑ์	-	
- ค่าที่ดินและสิ่งก่อสร้าง	-	

(8) ความพร้อมของโครงการ

(8.1) พื้นที่ดำเนินโครงการ

- ดำเนินการได้ทันที หมายถึง ได้ศึกษาความเหมาะสมและกำหนดพื้นที่ดำเนินการหรือได้รับอนุญาตตามกฎหมาย และสามารถดำเนินการได้ทันที
- อยู่ระหว่างเตรียมการ หมายถึง ได้ศึกษาความเหมาะสมและกำหนดพื้นที่ดำเนินการแล้วแต่อยู่ระหว่างจัดเตรียมพื้นที่หรือกำลังแก้ไขปัญหา/อุปสรรคต่างๆหรือเตรียมการขออนุญาตตามกฎหมาย
- อยู่ในระหว่างศึกษาความเหมาะสม และคัดเลือกพื้นที่ดำเนินการ

(8.2) แบบสรุปรายการ / แผนการปฏิบัติงาน

- มี และสมบูรณ์
- มี แต่ยังไม่สมบูรณ์ (ให้ระบุชื่อหน่วยงานเจ้าของรูปแบบรายการที่ใช้)
- ไม่มี

(8.3) ความพร้อมของบุคลากร เครื่องมือ และเทคนิคการดำเนินการ

- บุคลากรมีประสบการณ์ ทั้งหมด บางส่วน ไม่มีประสบการณ์
- เครื่องมือดำเนินการ มีพร้อมดำเนินการได้ทันที
 มีบางส่วนและต้องจัดหาเพิ่มเติม
 ไม่มี ต้องจัดหาเพิ่มเติม
- เทคนิคในการบริหารจัดการ มีประสบการณ์สูง
 มีประสบการณ์ปานกลาง ไม่มีประสบการณ์

(8.4) ผลกระทบสิ่งแวดล้อม

- ผ่านคณะกรรมการสิ่งแวดล้อมแห่งชาติแล้ว
- อยู่ระหว่างการพิจารณาของคณะกรรมการสิ่งแวดล้อมแห่งชาติ
- คณะกรรมการสิ่งแวดล้อมแห่งชาติยังไม่พิจารณา

(8.5) รายงานการศึกษาความเหมาะสม (FS)

- ไม่ต้องทำรายงานการศึกษา
- ต้องทำรายงานการศึกษา

(9) วิธีการบริหารจัดการหรือการดูแลบำรุงรักษา เมื่อโครงการแล้วเสร็จ เพื่อให้เกิดความยั่งยืน :

- พัฒนามาตรฐานการเลี้ยงให้สูงขึ้น
- สร้างความเข้มแข็งให้กลุ่มเกษตรกร ส่งเสริมให้ดำเนินงานในรูปแบบของสหกรณ์
- สำนักงานปศุสัตว์จังหวัด/อำเภอ ติดตามตรวจเยี่ยมให้คำแนะนำอย่างสม่ำเสมอ
- จัดหาแหล่งเงินทุน และสนับสนุนด้านการแปรรูปและการตลาด

(10) ปัญหา อุปสรรค และข้อจำกัด : ไม่มี

แบบฟอร์มรายละเอียดจำแนกตามงบรายจ่าย (1 ชุด : 1 กิจกรรม)

หน่วย : บาท

งบรายจ่าย - รายการ (ทะเบียนรายการ ประเภทรายการ ของสำนักงบประมาณ)	งบประมาณ		คำชี้แจง
	ปี 2562 (ถ้ามี)	ปี 2563	
จังหวัด/กลุ่มจังหวัดภาคตะวันออกเฉียงเหนือตอนล่าง 1			
แผนงาน :บูรณาการส่งเสริมการพัฒนาจังหวัดและกลุ่มจังหวัดแบบบูรณาการ ผลผลิต : การพัฒนาด้านเกษตร โครงการ : พัฒนานวัตกรรมเกษตรและอาหารปลอดภัยกลุ่มนครชัยบุรีรินทร์ กิจกรรม : ส่งเสริมการตลาดสินค้าปศุสัตว์ 1. งบดำเนินงาน 1.1 ค่าตอบแทน วัสดุและวัสดุ 1.1.1 ค่าตอบแทน 1.1.2 ค่าใช้สอย (6) ค่าจ้างเหมาบริการ 1.1.3 ค่าวัสดุ 2. งบลงทุน 2.1 ค่าครุภัณฑ์ 2.2 ค่าที่ดินและสิ่งก่อสร้าง 3. งบเงินอุดหนุน 4. งบรายจ่ายอื่น		4,000,000 4,000,000 4,000,000 4,000,000 4,000,000 -	- จ้างเหมาจัด Road Show ปศุสัตว์นครชัยบุรีรินทร์ จำนวน 2 ครั้งๆละ 2,000,000 บาท

หมายเหตุ

1. เพื่อประโยชน์ในการประมวลผลข้อมูลให้จังหวัดและกลุ่มจังหวัดใช้ทะเบียนรายการ ประเภทรายการ ของสำนักงบประมาณเท่านั้น
กรุณาอย่าเพิ่มประเภทรายการใหม่โดยไม่จำเป็น
2. กรณีประสงค์จะเพิ่มทะเบียนประเภทรายการ ให้ประสานงานกับเจ้าหน้าที่สำนักงบประมาณที่รับผิดชอบจังหวัดและกลุ่มจังหวัดก่อน
3. ตามแบบฟอร์มฯ ให้เลือกเฉพาะ (ระบุ) งบรายจ่าย และรายการที่มีงบประมาณเท่านั้น

กิจกรรมหลักที่ 1.12

พัฒนาเครือข่ายเกษตรกรผู้เลี้ยงโคคุณภาพ
กลางน้ำ กลุ่มนครชัยบุรินทร์

งบประมาณ 20,000,000 บาท



กลุ่มจังหวัดภาคตะวันออกเฉียงเหนือตอนล่าง 1
ประจำปีงบประมาณ พ.ศ.2563

แบบฟอร์มข้อมูลพื้นฐานโครงการของกลุ่มจังหวัด (ระดับกิจกรรมหลัก)

(1 ชุด : 1 กิจกรรมหลัก)

ลำดับความสำคัญ.....

ชื่อโครงการ : พัฒนานวัตกรรมเกษตรและอาหารปลอดภัยกลุ่มนครชัยบุรีรินทร์

กิจกรรมหลัก : พัฒนาเครือข่ายผู้เลี้ยงโคเนื้อคุณภาพ กลางน้ำ กลุ่มจังหวัดนครชัยบุรีรินทร์

วงเงิน : 20,000,000 บาท (ยี่สิบล้านบาทถ้วน)

ยุทธศาสตร์ชาติ : การสร้างขีดความสามารถในการแข่งขัน

ประเด็นการพัฒนาของกลุ่มจังหวัด : การพัฒนาขีดความสามารถในการแข่งขันเกษตรอุตสาหกรรม

แผนงาน : ส่งเสริมอาชีพการเลี้ยงสัตว์คุณภาพสูง

หน่วยดำเนินการ : มหาวิทยาลัยเทคโนโลยีสุรนารี สำนักงานปศุสัตว์กลุ่มจังหวัดนครชัยบุรีรินทร์ กลุ่มเครือข่ายผู้เลี้ยงโคเนื้อคุณภาพ (กลุ่มวิสาหกิจชุมชน กลุ่มสหกรณ์ในเขตกลุ่มจังหวัดนครชัยบุรีรินทร์)

ผู้รับผิดชอบ : นายวิเชียร จันทรโณทัย ตำแหน่ง ผู้ว่าราชการจังหวัดนครราชสีมา

สถานที่ติดต่อ ศาลากลางจังหวัดนครราชสีมา หมายเลขโทรศัพท์ 0-4424-3798

: นายณรงค์ วุ่นซิ้ว ตำแหน่ง ผู้ว่าราชการจังหวัดชัยภูมิ

สถานที่ติดต่อ ศาลากลางจังหวัดชัยภูมิ หมายเลขโทรศัพท์ 0-4481-1573

: นายธีรวัฒน์ วุฒิกุล ตำแหน่ง ผู้ว่าราชการจังหวัดบุรีรัมย์

สถานที่ติดต่อ ศาลากลางจังหวัดบุรีรัมย์ หมายเลขโทรศัพท์ 0-4461-1182

: นายประภัสสร มาลาภาณีย์ ตำแหน่ง ผู้ว่าราชการจังหวัดสุรินทร์

สถานที่ติดต่อ ศาลากลางจังหวัดสุรินทร์ หมายเลขโทรศัพท์ 0-4452-4361

ผู้ประสานงานโครงการ : ผู้ช่วยศาสตราจารย์ ดร. ปภากร พิทยชวล ตำแหน่ง ผู้อำนวยการเทคโนโลยีธานี

สถานที่ติดต่อ เทคโนโลยีธานี มหาวิทยาลัยเทคโนโลยีสุรนารี หมายเลขโทรศัพท์ 0-4422-4811

: รองศาสตราจารย์ ดร. วีระพงษ์ แพสุวรรณ ตำแหน่ง อธิการบดี

สถานที่ติดต่อ มหาวิทยาลัยเทคโนโลยีสุรนารี หมายเลขโทรศัพท์ 0-4422-4501

(1) หลักการและเหตุผล

(1.1) ที่มา :

พล.อ.ประยุทธ์ จันทร์โอชา นายกรัฐมนตรี ได้แถลงนโยบายและมอบแนวทางการบริหารราชการแผ่นดินในวาระต่าง ๆ ให้หน่วยงานราชการดำเนินการ มีสิ่งเช่นนี้

1.1.1 การแถลงนโยบายต่อสภานิติบัญญัติแห่งชาติ เมื่อวันที่ 12 กันยายน 2557 จำนวน 11 ด้าน ในด้านที่ 6. การเพิ่มศักยภาพทางเศรษฐกิจของประเทศ มุ่งหวังที่จะสร้างพื้นฐานเศรษฐกิจให้สามารถขยายตัวได้อย่างต่อเนื่องและมั่นคง โดยในข้อ 6.4 กำหนดว่า “ดูแลเกษตรกรให้มีรายได้ที่เหมาะสมด้วยวิธีการต่าง ๆ เช่น การลดต้นทุนการผลิตอย่างทั่วถึง การช่วยเหลือเกษตรกรรายย่อย ตลอดจนจนถึงการใช้กลไกตลาดดูแลสินค้าเกษตรประเภทที่ราคาต่ำผิดปกติให้สูงขึ้นตามสมควร”

1.1.2 Road Map การดำเนินงานของคณะรักษาความสงบแห่งชาติ (มติคณะรัฐมนตรี เมื่อวันที่ 9 มิถุนายน 2558) ข้อ 1. การช่วยเหลือปัจจัยการผลิต การสนับสนุนเครื่องจักรกลการเกษตร การสนับสนุนสหกรณ์ชุมชน ฯลฯ ข้อ 2. การบริหารจัดการน้ำเพื่อบรรเทาภัยแล้ง ฯ

1.1.3 มติคณะรัฐมนตรี เมื่อวันที่ 8 กันยายน 2558 เห็นชอบหลักเกณฑ์การจัดสรรงบประมาณส่งเสริมความเป็นอยู่ของประชาชนผู้มีรายได้น้อย และมาตรการกระตุ้นการลงทุนขนาดเล็กทั่วประเทศ โดยหลักเกณฑ์และแนวทางการจัดทำโครงการส่วนหนึ่งคือ เป็นโครงการส่งเสริมการพัฒนาชุมชนตามแนวทางเศรษฐกิจพอเพียง การเปลี่ยนแปลงอาชีพ การเพิ่มศักยภาพการประกอบอาชีพของคนในหมู่บ้าน/ชุมชน การส่งเสริมการประกอบอาชีพ ฯลฯ

1.1.4 ตามแผนพัฒนาภูมิภาคจังหวัด ปี 2561 – 2564 แผนงานส่งเสริมการปรับเปลี่ยนสู่สินค้าเกษตรชนิดใหม่ตามศักยภาพของพื้นที่ ด้านการเกษตรที่ส่งเสริมการเลี้ยงโคเนื้อคุณภาพสูง ตั้งแต่ต้นน้ำ กลางน้ำ ถึงปลายน้ำ ด้านการส่งเสริมการปลูกแปลงหญ้า ด้านการปรับปรุงคุณภาพอาหารสัตว์ พัฒนา เทคโนโลยีการเลี้ยง รวมถึงการพัฒนาทักษะเกษตรกร และการเพิ่มช่องทางการจัดจำหน่ายและขยายตลาดไปสู่อาเซียน

(1.2) สรุปสาระสำคัญ

สภาพปัญหา / ความต้องการ :

อุตสาหกรรมโคเนื้อคุณภาพ เป็นอุตสาหกรรมการเกษตรขนาดใหญ่ที่มีความสำคัญอันดับต้นๆ ของประเทศไทย โดยมีจำนวนโคเนื้อประมาณ 4.41 ล้านตัว ขณะที่ตลาดในประเทศ มีความต้องการบริโภคสูงถึง 1.2 ล้านตัวต่อปี แต่ผลิตได้เฉลี่ยปีละ 1 ล้านตัว ส่วนการส่งออกมีประมาณ 150 ,000 ตัว/ปี โคเนื้อที่เลี้ยงอยู่ในประเทศไทยร้อยละ 61.3 เป็นโคพื้นเมืองและลูกผสมพื้นเมือง ร้อยละ 34.8 เป็นโคพันธุ์และโคลูกผสมบราห์มัน ส่วนโคขุนมีเพียงร้อยละ 3.9 ภาคตะวันออกเฉียงเหนือมีการเลี้ยงโคเนื้อมากที่สุด โดยเฉพาะในจังหวัดนครราชสีมาและจังหวัดสุรินทร์ โดยมีผู้เกี่ยวข้องทั้งภาคเกษตรรายย่อย บริษัทเอกชน หน่วยงานภาครัฐ ตลอดจนผู้บริโภค รวมถึงอุตสาหกรรมที่เกี่ยวข้องอีกมากมาย ตั้งแต่ต้นน้ำ กลางน้ำ ถึงปลายน้ำ ตลอดห่วงโซ่คุณค่า (Value Chain) ไปจนถึงการออกสู่ตลาดและเป็นผลิตภัณฑ์เนื้อโค และประเทศไทยจะสิ้นสุดมาตรการปกป้องพิเศษ (Special Safeguards: SSG) ภายใต้ความตกลงการค้าเสรีไทย-ออสเตรเลีย (Thailand-Australia Free Trade Agreement: TAFTA) ในวันที่ 31 ธันวาคม 2563 ซึ่งจะส่งผลให้ตั้งแต่วันที่ 1 มกราคม 2564 เป็นต้นไป เนื้อโคสดหรือแช่เย็นจะไม่มีกรเรียกเก็บภาษีนำเข้าและไม่จำกัดปริมาณการนำเข้าอีกต่อไป จึงทำให้อุตสาหกรรมโคเนื้อกำลังเป็นที่ต้องการของตลาดทั้งในประเทศและต่างประเทศ รวมถึงโอกาสในการส่งออกไปยังตลาดต่างประเทศที่กำลังขยายตัวอย่างต่อเนื่อง และจากการที่ประเทศจีนกำลังขยายโรงเชือดให้มีกำลังผลิตเพิ่มขึ้น จาก 500 ตัว/วัน เป็น 2,000 ตัว/วัน เพื่อให้เพียงพอต่อความต้องการบริโภคของประชากรในประเทศ ดังนั้นตลาดจีน จึงเป็นตลาดที่มีความต้องการโคเพื่อนำเข้าโรงเชือด ดังนั้นประเทศไทยจึงเป็นประเทศที่มีโอกาสผลิตและเลี้ยงโคต้นน้ำ กลางน้ำส่งไปยังประเทศในกลุ่มอาเซียน หรือ กลุ่มประเทศ CLMV เนื่องจากประเทศไทยมีศักยภาพในการผลิต การเลี้ยงสัตว์และการปลูกพืชอาหารสัตว์ รวมถึงมีภูมิประเทศที่มีความเหมาะสมด้านการขนส่ง (Logistics) เป็นอย่างดี แต่ปัจจุบันการผลิตและเลี้ยงโคเนื้อในประเทศยังไม่เพียงพอ ถึงแม้เกษตรกรต้นน้ำจะได้รับการส่งเสริมให้มีการเลี้ยงวัวต้นน้ำกันอย่างกว้างขวางและเพิ่มจำนวนมากขึ้นก็ตาม โดยมีการส่งเสริมตั้งแต่การพัฒนาพันธุ์โคลูกผสม ที่มีการเจริญเติบโตเร็ว ให้เนื้อมาก และเนื้อีคุณภาพสูง เกษตรกรที่ได้รับการส่งเสริมจากโครงการของรัฐบาล อาทิ โครงการโคเนื้อสร้างอาชีพ ระยะที่ 1 และ 2 โครงการส่งเสริมการเลี้ยงโคเนื้อทดแทนการทำนา และระบบเกษตรแปลงใหญ่ด้านปศุสัตว์โคเนื้อ ส่วนใหญ่จะได้รับการสนับสนุนแม่พันธุ์ลูกผสมบราห์มัน แต่โคขุนลูกผสมบราห์มันจะมีราคาต่ำ (60 – 70 บาท/กิโลกรัม น้ำหนักมีชีวิต) ในขณะที่โคขุนคุณภาพสูงจะมีราคาค่อนข้างดี (110 – 200 บาท/กิโลกรัม น้ำหนักมีชีวิต) เกษตรกรส่วนใหญ่เมื่อผลิตลูกโคขุนคุณภาพสูงและต้องการขายเมื่อลูกโคหย่านม (ต้นน้ำ) เพื่อส่งขายไปยังกลุ่มเกษตรกรโคกลางน้ำเพื่อขุนให้ได้เนื้อโคที่มีคุณภาพ หรือที่เรียกว่าโคกลางน้ำ แต่ปัญหาที่พบคือ เกษตรกรไม่นิยมเลี้ยงโคกลางน้ำและปลายน้ำ ซึ่งปัจจุบันยังมีจำนวนน้อยและยังไม่เพียงพอต่อความต้องการของตลาด รวมถึงขาดความรู้ความเข้าใจด้านการเลี้ยง การขุนให้เหมาะสมกับพื้นที่ การจัดการฟาร์มให้ได้มาตรฐาน เพื่อขุนให้ได้คุณภาพเนื้อที่ได้มาตรฐาน และเป็นที่ต้องการของตลาด อันจะสร้างมูลค่าเพิ่มให้กับเกษตรกรผู้เลี้ยงได้เป็นอย่างดี

*โคต้นน้ำ หมายถึง ลูกโคขุนคุณภาพหย่านมน้ำหนักตัวประมาณ 200 กิโลกรัม

**โคกลางน้ำ หมายถึง โคขุนคุณภาพที่มีน้ำหนักตัวระหว่าง 200 ถึง 400 กิโลกรัม

***โคปลายน้ำ หมายถึง โคขุนคุณภาพที่มีน้ำหนักตัวตั้งแต่ 600 กิโลกรัมขึ้นไป พร้อมส่งฆ่าและ

ดังนั้น โครงการพัฒนาเครือข่ายผู้เลี้ยงโคเนื้อคุณภาพ (กลางน้ำ) มีวัตถุประสงค์เพื่อส่งเสริมและสนับสนุนการพัฒนาเครือข่ายผู้เลี้ยงโคเนื้อคุณภาพสูง (กลางน้ำ) สร้างต้นแบบการเลี้ยง การส่งเสริมอาชีพให้เหมาะสมกับพื้นที่ หลักการดำเนินธุรกิจของกลุ่มเครือข่ายให้เข้มแข็งและยั่งยืน และจัดตลาดโคกลางน้ำให้กับกลุ่มเกษตรกรที่เข้าร่วมโครงการ เชื่อมโยงกับเกษตรกรตั้งแต่ต้นน้ำไปจนถึงปลายน้ำเพื่อเพิ่มความสามารถในการแข่งขันด้านโคเนื้อคุณภาพกับเนื้อโคจากต่างประเทศ และเพื่อรองรับการขยายตัวของตลาดความต้องการเนื้อโคในภูมิภาคอาเซียนและประเทศสาธารณรัฐประชาชนจีนในอนาคต

(1.3) ความเร่งด่วน : มีความจำเป็นเร่งด่วน เนื่องจากตลาดโคเนื้อทั้งไทยและต่างประเทศมีความต้องการเนื้อโคเพิ่มมากขึ้น แต่จำนวนผู้ผลิตและขุนโคคุณภาพเพื่อส่งต่อตลาดปลายน้ำยังมีไม่เพียงพอ ดังนั้น เพื่อรองรับการขยายตัวของตลาดความต้องการเนื้อโคในภูมิภาคอาเซียนและประเทศจีน ให้เพียงพอต่อความต้องการ สร้างความต่อเนื่องของการผลิตโคเนื้อคุณภาพ ตั้งแต่ต้นน้ำ กลางน้ำ ถึงปลายน้ำ ตลอดห่วงโซ่คุณค่า (Value Chain) ไปจนถึงการออกสู่ตลาดและเป็นผลิตภัณฑ์เนื้อโค อีและเพื่อเพิ่มความสามารถในการแข่งขันด้านโคเนื้อคุณภาพกับต่างประเทศที่สามารถสร้างมูลค่าเพิ่ม และสร้างคุณภาพชีวิตที่ดีให้แก่เกษตรกรไทยให้มีความเข้มแข็งและยั่งยืน

(2) ข้อมูลทั่วไปของโครงการ

(2.1) วัตถุประสงค์ของโครงการ

2.1.1 เพื่อพัฒนาเครือข่ายผู้เลี้ยงโคเนื้อคุณภาพ (กลางน้ำ) ให้เข้มแข็ง และให้มีสมาชิกในเครือข่ายฯ รับซื้อและเลี้ยงโคเนื้อคุณภาพ (กลางน้ำ) เพิ่มขึ้น

2.2.2 เพื่อให้คำปรึกษาแนะนำเครือข่ายฯ ในการปรับปรุงสถานที่ ฟาร์ม โรงเรือน อุปกรณ์ ให้เป็นไปตามที่โครงการกำหนด

2.2.3 เพื่อให้เกษตรกรเครือข่ายฯ ได้รับองค์ความรู้ด้านต่าง ๆ ที่เกี่ยวข้องกับการเลี้ยงโคเนื้อคุณภาพ (กลางน้ำ) ได้แก่ คุณสมบัติและลักษณะของโคที่เหมาะสมนำมาเลี้ยง การจัดการเลี้ยงดูโคเนื้อคุณภาพ การดูแลเลี้ยงดูโคเนื้อคุณภาพ อาหารสำหรับโคเนื้อคุณภาพระยะต่าง ๆ การควบคุมป้องกันโรค ฯลฯ ได้ถูกต้อง

2.2.4 เพื่อสร้างและสนับสนุนตลาดรองรับโคเนื้อคุณภาพ (กลางน้ำ) แบบครบวงจรเชื่อมโยงกับต้นน้ำและปลายน้ำของเกษตรกรเครือข่าย อย่างเป็นธรรม

2.2.5 เพื่อสร้างความต่อเนื่องด้านการผลิตโคเนื้อคุณภาพออกสู่ตลาด ไปตลอดห่วงโซ่คุณค่า และเพื่อยกระดับคุณภาพด้านรายได้ของเกษตรกรให้เพิ่มขึ้นและมั่นคง

(2.2) สถานะภาพของโครงการ

โครงการเดิม โครงการใหม่

(2.3) ประเภทของโครงการ

พัฒนา ดำเนินการปกติ

(2.4) ระยะเวลาดำเนินโครงการ 1 ปี เริ่มต้น ตุลาคม 2562 สิ้นสุด กันยายน 2563

(2.7) สถานที่ดำเนินโครงการ : จังหวัดนครราชสีมา จังหวัดชัยภูมิ จังหวัดบุรีรัมย์ จังหวัดสุรินทร์

(3) กลุ่มเป้าหมาย และผู้มีส่วนได้ส่วนเสีย

(3.1) กลุ่มเป้าหมาย : กลุ่มเครือข่ายเกษตรกรผู้เลี้ยงโคเนื้อคุณภาพ (กลางน้ำ) ทั้งกลุ่มวิสาหกิจ กลุ่มสหกรณ์ และเกษตรกรรายย่อย

(3.2) ผู้มีส่วนได้ส่วนเสีย : กลุ่มเครือข่ายเกษตรกรผู้เลี้ยงโคเนื้อคุณภาพ ต้นน้ำ กลางน้ำ ปลายน้ำ ผู้ประกอบการด้านตลาดและผลิตภัณฑ์โคเนื้อ ประชาชนในชุมชน

(4) เป้าหมาย ผลลัพธ์ และผลกระทบโครงการ

(4.1) เป้าหมายโครงการ

ตัวชี้วัด	หน่วย นับ	ปี	ปี	ปี	ปี
		2562	2563	2564	2565
		แผน	แผน	แผน	แผน
1. มีเกษตรกรเครือข่ายเข้าร่วมเป็นสมาชิก	คน	-	1,000	-	-
2. มีจำนวนสมาชิกในเครือข่ายฯ รับซื้อและเลี้ยงโคเนื้อคุณภาพ (กลางน้ำ) เพิ่มขึ้นทุกปี	ราย/ปี	-	5	-	-
3. มีจำนวนการรับซื้อและเลี้ยงโคเนื้อคุณภาพ (กลางน้ำ) เพิ่มขึ้นทุกปี	ตัว/ปี	-	600	-	-
4. มีจุดสาธิต (ต้นแบบ) คอกกลางโคขุนคุณภาพ	คอก	-	1	-	-

(4.2) ผลผลิต :

- มีจำนวนสมาชิกในเครือข่ายฯ ที่สามารถรับซื้อและเลี้ยงโคเนื้อคุณภาพ (กลางน้ำ) เพิ่มขึ้น ปีละ 5 ราย รายละ 120 ตัวต่อปี
- มีจำนวนการรับซื้อและเลี้ยงโคเนื้อคุณภาพ (กลางน้ำ) รวมปีที่ 1 จำนวน 600 ตัว

(4.3) ผลลัพธ์ :

- มีตลาดรองรับโคเนื้อคุณภาพ (กลางน้ำ)
- กลุ่มวิสาหกิจชุมชนเข้มแข็ง
- เกษตรกรมีรายได้เพิ่มขึ้นและมั่นคง

(4.4) ผลกระทบ

เชิงบวก:

- เกษตรกรเครือข่ายผู้เลี้ยงโคเนื้อคุณภาพ (กลางน้ำ) มีความตื่นตัวด้านการรวมกลุ่มเลี้ยงโคเนื้อคุณภาพ และกลุ่มเครือข่ายฯ มีความเข้มแข็ง และสมาชิกในเครือข่ายฯ สามารถรับซื้อและเลี้ยงโคเนื้อคุณภาพ (กลางน้ำ) เพิ่มขึ้น จากการให้คำปรึกษาแนะนำ ให้เป็นไปตามที่โครงการกำหนด สร้างอาชีพ เพิ่มรายได้ รวมถึงยกระดับคุณภาพชีวิตของเกษตรกร
- เกษตรกรเครือข่ายฯ ได้รับองค์ความรู้ด้านต่าง ๆ ที่เกี่ยวข้องกับการเลี้ยงโคเนื้อคุณภาพ (กลางน้ำ) ได้แก่ คุณสมบัติและลักษณะของโคที่เหมาะสมมาเลี้ยง การจัดการเลี้ยงดูโคเนื้อคุณภาพ การดูแลเลี้ยงดูโคเนื้อคุณภาพ อาหารสำหรับโคเนื้อคุณภาพระยะต่าง ๆ การควบคุมป้องกันโรค ฯลฯ ได้ถูกต้อง

- มีตลาดรองรับโคเนื้อคุณภาพ (กลางน้ำ) แบบครบวงจรเชื่อมโยงกับต้นน้ำและปลายน้ำของเกษตรกรเครือข่าย อย่างเป็นธรรมแก่เกษตรกร โดยไม่ถูกกดราคา และมีผลผลิตโคเนื้อคุณภาพออกสู่ตลาดอย่างต่อเนื่อง

เชิงลบ : ไม่มี

(5) แนวทางการดำเนินงาน

(แสดงรายละเอียดกิจกรรมที่จะทำภายใต้โครงการที่จังหวัด/กลุ่มจังหวัด เสนอขอ และทำเครื่องหมาย ✓ ลงในช่องระยะเวลาที่จะเริ่มดำเนินงานของแต่ละกิจกรรมสำคัญด้วย)

กิจกรรมย่อย	ระยะเวลาที่จะเริ่มดำเนินการ			
	ต.ค.-ธ.ค. 62	ม.ค.-มี.ค. 63	เม.ย.-มิ.ย. 63	ก.ค.-ก.ย. 63
1. พัฒนาเครือข่ายผู้เลี้ยงโคเนื้อคุณภาพ (กลางน้ำ) กลุ่มจังหวัดนครชัยบุรินทร์ งบประมาณ 20,000,000 บาท				
1.1 คัดเลือก รับสมัครกลุ่มวิสาหกิจชุมชนที่สนใจเข้าร่วมโครงการจากข้อมูลกลุ่มวิสาหกิจชุมชนผู้เลี้ยงโคเนื้อคุณภาพ รวมทั้งจำนวนสมาชิกในกลุ่ม (สำนักงานเกษตรจังหวัด)	✓			
1.2 จัดประชุมชี้แจงโครงการ และทำความเข้าใจหลักเกณฑ์ และระเบียบวิธีปฏิบัติ ตามเงื่อนไขของสมาชิก	✓	✓		
1.3 ลงพื้นที่ให้คำปรึกษาแนะนำ การออกแบบโรงเรือนเลี้ยงโคเนื้อคุณภาพ (กลางน้ำ) การรับซื้อลูกโคเนื้อคุณภาพหย่านมจากสมาชิกแก่สมาชิกเครือข่ายที่มีศักยภาพและที่สมัครใจเลี้ยงโคเนื้อคุณภาพ (กลางน้ำ) ในแต่ละกลุ่มวิสาหกิจ	✓	✓	✓	
1.4 อบรมและให้คำปรึกษาแนะนำการจัดการฟาร์มโคเนื้อคุณภาพ (กลางน้ำ) การจัดการอาหารโคเนื้อคุณภาพ (กลางน้ำ) เพื่อนำไปขุนเป็นโคปลายน้ำ/อบรมผู้ประสานงานเครือข่ายอย่างมืออาชีพ		✓	✓	
1.5 แนะนำและเชื่อมโยงตลาดผู้รับซื้อโคเนื้อคุณภาพ (กลางน้ำ) จนถึงตลาดปลายน้ำให้แก่สมาชิก		✓	✓	✓
1.6 จัดทำฐานข้อมูลกลุ่มวิสาหกิจชุมชนที่สมัครเข้าร่วมโครงการจากข้อมูลกลุ่มวิสาหกิจชุมชนผู้เลี้ยงโคเนื้อคุณภาพ			✓	
1.7 ลงพื้นที่ติดตาม และประเมินศักยภาพของสมาชิกเครือข่ายฯ แต่ละพื้นที่ จำนวน 3 ครั้ง/พื้นที่			✓	✓
1.8 การศึกษาดูงานของเกษตรกร จำนวน 4 ครั้ง		✓	✓	
1.9 จุดสาธิต (ต้นแบบ) คอกกลางโคขุนคุณภาพ			✓	✓

(6) วิธีการดำเนินงาน ดำเนินการเอง จ้างเหมา

(7) วงเงินของโครงการ จำนวน 20,000,000 บาท (ยี่สิบล้านบาทบาทถ้วน)

รายการ	งบประมาณ	เงินนอกงบประมาณ
รวมทั้งสิ้น	20,000,000	
งบดำเนินงาน	20,000,000	
- ค่าตอบแทน	5,576,000	
- ค่าใช้สอย	11,034,800	
- ค่าวัสดุ	3,389,200	
งบลงทุน	-	
- ค่าครุภัณฑ์	-	
- ค่าที่ดินและสิ่งก่อสร้าง	-	

(8) ความพร้อมของโครงการ

(8.1) พื้นที่ดำเนินโครงการ

- ดำเนินการได้ทันที หมายถึง ได้ศึกษาความเหมาะสมและกำหนดพื้นที่ดำเนินการหรือได้รับอนุญาตตามกฎหมาย และสามารถดำเนินการได้ทันที
- อยู่ระหว่างเตรียมการ หมายถึง ได้ศึกษาความเหมาะสมและกำหนดพื้นที่ดำเนินการแล้วแต่อยู่ระหว่างจัดเตรียมพื้นที่หรือกำลังแก้ไขปัญหา/อุปสรรคต่างๆหรือเตรียมการขออนุญาตตามกฎหมาย
- อยู่ในระหว่างศึกษาความเหมาะสม และคัดเลือกพื้นที่ดำเนินการ

(8.2) แบบรูปรายการ / แผนการปฏิบัติงาน

- มี และสมบูรณ์
- มี แต่ยังไม่สมบูรณ์ (ให้ระบุชื่อหน่วยงานเจ้าของรูปแบบรายการที่ใช้)
- ไม่มี

(8.3) ความพร้อมของบุคลากร เครื่องมือ และเทคนิคการดำเนินการ

- บุคลากรมีประสบการณ์ ทั้งหมด บางส่วน ไม่มีประสบการณ์
- เครื่องมือดำเนินการ มีพร้อมดำเนินการได้ทันที
 มีบางส่วนและต้องจัดหาเพิ่มเติม
 ไม่มี ต้องจัดหาเพิ่มเติม
- เทคนิคในการบริหารจัดการ มีประสบการณ์สูง
 มีประสบการณ์ปานกลาง ไม่มีประสบการณ์

(8.4) ผลกระทบสิ่งแวดล้อม

- ผ่านคณะกรรมการสิ่งแวดล้อมแห่งชาติแล้ว
- อยู่ระหว่างการพิจารณาของคณะกรรมการสิ่งแวดล้อมแห่งชาติ
- คณะกรรมการสิ่งแวดล้อมแห่งชาติยังไม่พิจารณา

(8.5) รายงานการศึกษาความเหมาะสม (FS)

- ไม่ต้องทำรายงานการศึกษา
 ต้องทำรายงานการศึกษา

(9) วิธีการบริหารจัดการหรือการดูแลบำรุงรักษา เมื่อโครงการแล้วเสร็จ เพื่อให้เกิดความยั่งยืน :

- พัฒนามาตรฐานการเลี้ยง การขุน การจัดการฟาร์มให้สูงขึ้น
- สร้างความเข้มแข็งให้กลุ่มเกษตรกร ส่งเสริมให้ดำเนินงานในรูปแบบของเครือข่ายกลุ่มวิสาหกิจหรือกลุ่มสหกรณ์
- มหาวิทยาลัยเทคโนโลยีสุรนารี ร่วมกับหน่วยงานที่เกี่ยวข้อง เช่น สำนักงานปศุสัตว์จังหวัด/อำเภอ ติดตามตรวจเยี่ยมให้คำปรึกษาแนะนำ ให้เป็นไปตามที่โครงการกำหนดอย่างสม่ำเสมอ
- สร้างและสนับสนุนตลาดรองรับโคเนื้อคุณภาพ (กลางน้ำ) แบบครบวงจรเชื่อมโยงกับต้นน้ำและปลายน้ำของเกษตรกรเครือข่ายอย่างต่อเนื่อง

(10) ปัญหา อุปสรรค และข้อจำกัด : ไม่มี

แบบฟอร์มรายละเอียดจำแนกตามงบรายจ่าย

หน่วย : บาท

(ทะเบียนรายการ ประเภทรายการ ของสำนักงบประมาณ)	ปี 2563	คำชี้แจง
กลุ่มจังหวัดภาคตะวันออกเฉียงเหนือตอนล่าง 1		
แผนงาน : บูรณาการส่งเสริมการพัฒนาจังหวัดและกลุ่มจังหวัดแบบบูรณาการ		
ผลผลิต : การพัฒนาด้านเกษตร		
โครงการ : พัฒนานวัตกรรมเกษตรและอาหารปลอดภัยกลุ่มนครชัยบุรีรินทร์		
กิจกรรมหลัก : พัฒนาเครือข่ายผู้เลี้ยงโคนมคุณภาพ กลางน้ำ กลุ่มจังหวัดนครชัยบุรีรินทร์	20,000,000.00	(ระบุโครงการตามแผนปฏิบัติการประจำปีของกลุ่มจังหวัดฯ ปีงบประมาณ พ.ศ. 2563)
1. งบดำเนินงาน	20,000,000.00	
1.1 ค่าตอบแทน ใช้สอยและวัสดุ	20,000,000.00	
1.1.1 ค่าตอบแทน	5,576,000.00	
(1) เงินตอบแทนการปฏิบัติงานนอกเวลาราชการ	396,000.00	252,000 ค่าตอบแทน จนท.(วันหยุดนชัตฤกษ์) 20 คนๆละ 30 วันๆละ 420 บาท
(7) ค่าตอบแทนวิทยากร (สัมมนาและฝึกอบรม)	5,100,000.00	144,000 ค่าเบี้ยเลี้ยง จนท.(นอกพื้นที่) 20 คนๆละ 30 วันๆละ 240 บาท 1,500,000 บุคลากรของรัฐ จำนวน 10 คนๆละ 250 ชั่วโมงๆละ 600 บาท
(8) ค่าตอบแทนพิเศษพนักงานราชการ	80,000.00	3,600,000 ไม่ใช่บุคลากรของรัฐ จำนวน 10 คนๆละ 300 ชั่วโมงๆละ 1,200 บาท 80,000 จำนวน 10 คนๆละ 40 วันๆละ 200 บาท
หมายเหตุ : ขออัญเชิญรายการ		
1.1.2 ค่าใช้สอย	11,034,800.00	
(1) ค่าเบี้ยเลี้ยง ค่าเช่าที่พักและค่าพาหนะ	8,590,000.00	160,000 ค่าเบี้ยเลี้ยง จนท.(นอกเวลาปฏิบัติงาน) 20 คนๆละ 40 วันๆละ 200 บาท 160,000 ค่าเบี้ยเลี้ยง จำนวน 20 คนๆละ 40 วันๆละ 200 บาท
(4) ค่าซ่อมแซมสิ่งก่อสร้าง	160,000.00	2,880,000 ค่าเช่าที่พักวิทยากร (พักเดี่ยว) 20 คนๆละ 2 คืนๆละ 1,800 บาท จำนวน 40 ครั้ง 750,000 ค่าเช่าที่พักผู้อบรม 500 ห้องๆละ 1 คืนๆละ 1,500 บาท
		1,200,000 ค่าที่พักเจ้าหน้าที่ จำนวน 10 ห้องๆละ 2 คืนๆละ 1,500 บาท จำนวน 40 ครั้ง
		3,200,000 ค่าพาหนะ(วิทยากรเดินทางเอง) 20 คนๆละ 40 ครั้งๆละ 4,000 บาท
		120,000 ค่าพาหนะ(จนท.) จำนวน 40 ครั้งๆละ 3,000 บาท
		120,000 ค่าพาหนะเดินทางศึกษาดูงาน (รถบัส) 4 ครั้ง 2 คันๆละ 15,000 บาท
		160,000 ค่าแรงงาน (ขั้นต่ำ) จำนวน 20 คนๆละ 5 วันๆละ 320 บาท จำนวน 5 ครั้ง

<p>(ทะเบียนรายการ ประเภทรายการ ของสำนักงานประมาณ)</p>	<p>ปี 2563</p>	<p>ค่าใช้จ่าย</p>
(6) ค่าจ้างเหมาบริการ	209,800.00	45,000 1.) ค่าจัดทำฐานข้อมูลกลุ่มวิสาหกิจชุมชนที่สนใจเข้าร่วมโครงการจากข้อมูลกลุ่มวิสาหกิจชุมชนผู้เลี้ยงโคเนื้อคุณภาพ
(7) ค่าใช้จ่ายในการสัมมนาและฝึกอบรม	2,000,000.00	120,000 2.) ค่าออกแบบป้ายประชาสัมพันธ์ จำนวน 40 ครั้งๆละ 3,000 บาท 44,800 3.) ค่าแรงงาน (ขั้นต่ำ) ทำจุดสาธิต จำนวน 20 คนๆละ 7 วันๆละ 320 บาท
(8) ค่ารับรองและพิธีการ	75,000.00	1,400,000 ค่าอาหารผู้อบรมหรือเกษตรกร 1,000 คนๆละ 1 วันๆละ 700 บาท /ผู้อบรมหรือเกษตรกร 500 คนๆละ 2 วันๆละ 700 บาท
หมายเหตุ : ขอถัวเฉลี่ยทุกรายการ		200,000 อาหารว่างจำนวน 1,000 คนๆละ 2 มื้อๆละ 50 บาท /อาหารว่างจำนวน 500 คนๆละ 4 มื้อๆละ 50 บาท
1.1.3 ค่าวัสดุ	3,389,200.00	200,000 ค่าห้องประชุมสัมมนา/ ศาลาที่ 40 ครั้งๆละ 5,000 บาท
(1) วัสดุสำนักงาน	720,760.00	200,000 ค่าเช่าอุปกรณ์ไอที 40 ครั้งๆละ 5,000 บาท
		60,000 จำนวน 40 ครั้งๆละ 1,500 บาท
		15,000 ของที่ระลึก จำนวน 1,500 บาท จำนวน 10 ครั้ง
		ประกอบไปด้วย รายการต่างๆ ดังนี้
		24,000 ค่ากระดาษ A4 จำนวน 3 รีมๆละ 200 บาท จำนวน 40 ครั้ง
		22,500 ปากกา 1,500 ด้ามๆละ 12 บาท
		300,000 กระเป๋าใส่เอกสารผู้อบรม 1,500 ใบๆละ 200 บาท
		500 คลิปบอร์ด 20 อันๆละ 25 บาท
		10,000 กระดาษตรามหาวิทยาลัย 1 รีมๆละ 250 บาท จำนวน 40 ครั้ง
		12,000 กระดาษกาว 2 หน้า 2 ม้วนๆละ 100 บาท จำนวน 30 ครั้ง
		6,000 กระดาษค้น (คละสี) 1 รีมๆละ 150 บาท จำนวน 40 ครั้ง
		16,000 กระดาษจุดบัตร A4 สีขาว จำนวน 2 ห่อๆละ 250 บาท จำนวน 40 ครั้ง
		20,000 กระดาษสติ๊กเกอร์ สีขาว จำนวน 2 ห่อๆละ 200 บาท จำนวน 40 ครั้ง
		8,000 คลิปหนีบกระดาษสีดำ จำนวน 4 กล่องๆละ 50 บาท จำนวน 40 ครั้ง
		2,400 กาวน้ำ หรือ กาวแท่ง จำนวน 2 หลอดๆละ 30 บาท จำนวน 40 ครั้ง
		240 กรรไกร 4 อันๆละ 60 บาท
		160 คัตเตอร์พร้อมใบมีด 4 อันๆละ 40 บาท
		2,000 ค่าซองจดหมาย (พับ 4) 1,000 ซองๆละ 2 บาท
		700 ซองจดหมาย A4 สีน้ำตาล 100 ซองๆละ 7 บาท
		260 น้ำยาลบคำผิด 4 ขวดๆละ 65 บาท
		750 ปากกาเขียนไวท์บอร์ด (คละสี) 3 กล่องๆละ 250 บาท
		250 ปากกาเน้นข้อความ (คละสี) 1 กล่องๆละ 250 บาท
		750 ปากกาเมจิก (คละสี) 3 กล่องๆละ 250 บาท
		2,800 ลวดเย็บกระดาษ 1 กล่องๆละ 70 บาท จำนวน 40 ครั้ง
		5,000 ลวดเย็บกระดาษ จำนวน 5 กล่องๆละ 25 บาท จำนวน 40 ครั้ง
		1,050 ปลั๊กไฟคอมพิวเตอร์ 3 อันๆละ 350 บาท

ทะเบียนรายการ ประเภทรายการ ของสำนักงานประมาณ)	ปี 2563	ค่าใช้จ่าย
(2) วัสดุเชื้อเพลิงและหล่อลื่น	54,000.00	2,400 เทปใส (แกนใหญ่) 8 แพคเกจ 300 บาท 600 แผ่นตัดเทป 2 อันๆละ 300 บาท 540 แพ้มปกแข็ง ขนาด 2 นิ้ว จำนวน 12 แพ้มๆละ 45 บาท 156,000 วัสดุอื่นๆที่เกี่ยวข้อง จำนวน 40 ครั้งๆละ 3,900 บาท
(4) วัสดุโฆษณาและเผยแพร่	85,000.00	2,500 ตรายาง จำนวน 5 อันๆละ 500 บาท 123,360 วัสดุสำนักงานอื่นๆที่เกี่ยวข้อง 120,000 จำนวน 40 ครั้งๆละ 3,000 บาท 15,000 ค่าป้ายบอกทาง 3,000 บาท จำนวน 5 ครั้ง 60,000 ค่าป้ายไว้นิลกิจกรรม 1,500 บาท จำนวน 40 ครั้ง 10,000 ค่าปริ้น(สี)ใบประชาสัมพันธ์ 1,000 ใบๆละ 10 บาท 14,000 ค่าหมึกเครื่องพิมพ์ (สี และดำ) จำนวน 2 ตลับๆละ 350 บาท จำนวน 20 ครั้ง
(5) วัสดุคอมพิวเตอร์	14,000.00	1,286,040 ประกอบไปด้วย รายการต่างๆ ดังนี้
(6) วัสดุก่อสร้าง	1,286,040.00	40,800 เหล็ก C 3.2 mm 100 x 50 x 20 มม 34 kg จำนวน 12 ท่อนๆละ 850 บาท จำนวน 4 ครั้ง 38,400 เหล็ก C 3.2 mm 75 x 45 x 15 mm 26 kg จำนวน 15 ท่อนๆละ 640 บาท จำนวน 4 ครั้ง 40,000 เหล็ก galvanized steel 4" 3 mm จำนวน 4 ท่อนๆละ 2,500 บาท จำนวน 4 ครั้ง 36,000 เหล็ก galvanized steel 2 1/2" 2.6 mm จำนวน 6 ท่อนๆละ 1,500 บาท จำนวน 4 ครั้ง 123,200 เหล็ก galvanized steel 2" 2.3 mm จำนวน 28 ท่อนๆละ 1,100 บาท จำนวน 4 ครั้ง 11,520 กระเบื้องลอนคู่ 50 x 120 x 0.5 ซม จำนวน 180 แผ่นๆละ 65 บาท 144,000 คอนกรีตผสมเสร็จ จำนวน 15 ลบ.ม.ๆละ 2,400 บาท จำนวน 4 ครั้ง 15,000 Wire mesh 3.2 mm 30 x 30 ซม จำนวน 150 ตร.ม.ๆละ 25 บาท จำนวน 4 ครั้ง 6,400 ขอยึดกระเบื้อง 6" จำนวน 400 อันๆละ 4 บาท จำนวน 4 ครั้ง 4,000 ไม้ตัดเหล็ก 3 mm 16" จำนวน 5 แผ่นๆละ 200 บาท จำนวน 4 ครั้ง 4,000 ลวดเชื่อม 2.6 mm จำนวน 5 ก่อ่งๆละ 200 บาท จำนวน 4 ครั้ง 2,400 กลอนเหล็กชุบโครเมียม 6" จำนวน 2 ชุดๆละ 300 บาท จำนวน 4 ครั้ง 64,000 ค่าแรงงาน(ชั้นต่ำ) จำนวน 10 คนๆละ 5 วันๆละ 320 บาท จำนวน 4 ครั้ง 250,000 เสปูน จำนวน 250 อันๆละ 1,000 บาท 125,000 ลวดหนาม(รั้ว) จำนวน 50 ม้วนๆละ 2,500 บาท 15,000 หัวก๊อมน้ำ จำนวน 50 อันๆละ 300 บาท 1,000 ตะปู จำนวน 5 กิโลกรัมๆละ 200 บาท 1,560 คลิปล๊อค ขนาด 1" จำนวน 12 แพคเกจ 130 บาท 1,560 คลิปล๊อค ขนาด 3/4" จำนวน 12 แพคเกจ 130 บาท 1,560 คลิปล๊อค ขนาด 1/2" จำนวน 12 แพคเกจ 130 บาท 2,880 ปะกับเหล็ก ขนาด 4x4 หุน จำนวน 12 แพคเกจ 240 บาท 2,880 ปะกับเหล็ก ขนาด 4x6 หุน จำนวน 12 แพคเกจ 240 บาท

(ทะเบียนรายการ ประเภทรายการ ของสำนักงานประมาณ)	ปี 2563	ค่าใช้จ่าย
(8) วัสดุเวชภัณฑ์	37,250.00	2,880 ปะกัปกเหล็ก ขนาด 6x8 หุน จำนวน 12 แพคเกจ 240 บาท 24,000 สปริงลวดกัลวาไนซ์ จำนวน 100 มัดๆละ 250 บาท 10,000 หัวก๊อมน้ำ จำนวน 20 ตัวๆละ 500 บาท 12,000 ท่อ PVC ไส้ 1/2 นิ้ว ชั้น 8.5 ท่อนละ 50 ซม. จำนวน 100 ท่อนๆละ 120 บาท 15,000 ท่อ PVC ไส้ 3/4 นิ้ว ชั้น 8.5 ท่อนละ 50 ซม. จำนวน 100 ท่อนๆละ 150 บาท 25,000 ท่อ PVC ไส้ 1 1/2 นิ้ว ชั้น 8.5 ท่อนละ 50 ซม. จำนวน 100 ท่อนๆละ 250 บาท 100,000 ท่อ PVC ไส้ 4 นิ้ว ชั้น 8.5 ท่อนละ 100 ซม. จำนวน 100 ท่อนๆละ 1,000 บาท 50,000 ท่อ PVC ไส้ อื่นๆที่เกี่ยวข้อง 50,000 ข้อต่อ PVC คละไซส์ จำนวน 500 อันๆละ 100 บาท 10,000 สายยาง 20 ม้วนๆละ 10 เมตรๆละ 50 บาท 10,000 ท่อสามตาที่วาง 90° แหวนยาง ขนาด (3" x 1 1/2") จำนวน 50 อันๆละ 200 บาท 1,000 ท่อสันฝาปิดเกลียว ขนาด 4" จำนวน 5 กล่องๆละ 200 บาท 15,000 ฝาครอบมือ ขนาด 5" จำนวน 50 อันๆละ 300 บาท 10,000 งออากาศ ขนาด (4"x1/2") จำนวน 100 อันๆละ 100 บาท 20,000 วัสดุอื่นๆที่เกี่ยวข้อง จำนวน 5 ครั้งๆละ 5,000 บาท 7,250 ยาแก้ปวด/ยาลดกรด/ ยาแก้ท้องเสีย/ยาสามัญประจำบ้าน 1 ชุดๆละ 1,450 บาท จำนวน 5 ครั้ง 30,000 ยาปฏิชีวนะ ยาแก้ไอเสบ ยาถ่ายพยาธิ ไส้แมลงรบกวน วิตามิน แร่ธาตุ ยาบำรุงสัตว์ ยารักษาแผล น้ำยาฆ่าเชื้อ ฮอริโมนและยา อื่นๆ
(9) วัสดุสนามและการฝึก	472,150.00	472,150 ประกอบไปด้วย รายการต่างๆ ดังนี้ 35,000 รองเท้าบู๊ท จำนวน 100 คู่ๆละ 350 บาท 15,000 เชือกถักแดง เชือกมัดฟาง และ ด้ายเย็บกระสอบ จำนวน 3,000 บาท 5 ครั้ง 2,500 ชุดตัวเลข 0-9 สลัก+คีม - 6 หลัก จำนวน 1 ชุดๆละ 2,500 บาท 1,000 อะไหล่ตัวเลข 0-9 สลักหู 6 หลัก จำนวน 1 ชุดๆละ 1,000 บาท 600 หมึกสีกเบอร์ทุกระปุกใหญ่ จำนวน 1 กระปุกๆละ 600 บาท 1,800 ปากกาเขียนป้ายเบอร์หุ ใหญ่ 6 อันๆละ 300 บาท 2,500 คีมติดป้ายเบอร์หุ (คละสี) จำนวน 1 ชุดๆละ 2,500 บาท 4,000 กระพรวน 50 อันๆละ 80 บาท 4,000 สายติดกระพรวนใหญ่ 50 เส้นๆละ 80 บาท 2,500 กระถางพลาสติกดำ ขนาด 15 นิ้ว จำนวน 50 อันๆละ 50 บาท 300,000 แผ่นยางปูพื้นคอก เกรดA หนา 1.5 ซม.ขนาด 120x180 จำนวน 150 แผ่นๆละ 2,000 บาท 22,500 ฟางอัดก้อน จำนวน 500 ก้อนๆละ 45 บาท 15,000 ถุงมือ ELT Sport คละเบอร์ จำนวน 10 คู่ๆละ 1,500 บาท 1,500 ถุงมือยาง จำนวน 5 กล่องๆละ 300 บาท

(ทะเบียนรายการ ประเภทรายการ ของสำนักงานประมาณ)	ปี 2563	ค่าใช้จ่าย
(10) วัสดุการศึกษา	150,000.00	25,000 อ่างน้ำขนาดใหญ่ จำนวน 10 ใบๆละ 2,500 บาท 3,750 ที่แปรงขนโค จำนวน 25 ด้ามๆละ 150 บาท 5,000 ชุดสายให้น้ำเกลือ จำนวน 100 ชุดๆละ 50 บาท 2,000 สายวัดน้ำหนักโค จำนวน 5 อันๆละ 400 บาท 1,000 แม่เหล็กกรอกกระเพาะโค จำนวน 5 อันๆละ 200 บาท 3,500 ตัวเจาะกระเพาะโค จำนวน 5 อันๆละ 700 บาท 24,000 เต็นท์ ขนาด 6x 12 เมตร จำนวน 4 หลังๆละ 1,500 บาท จำนวน 4 ครั้ง 45,000 ค่าสมุดผู้อบรม จำนวน 1,500 คนๆละ 30 บาท
(11) วัสดุหนังสือ วารสารและตำรา	450,000.00	105,000 ค่าถ่ายเอกสารประกอบการอบรม จำนวน 1,500 คนๆละ 70 บาท 180,000 ค่าจัดทำคู่มือการอบรม จำนวน 1,500 คนๆละ 120 บาท 270,000 ค่าหนังสือคู่มือหน่วยงานใน หัวข้อที่เกี่ยวข้อง จำนวน 1,500 เล่มๆละ 180 บาท
(14) วัสดุการเกษตร	120,000.00	120,000 ประกอบไปด้วย รายการต่างๆ ดังนี้ 30,000 จอบ จำนวน 20 อันๆละ 300 บาท จำนวน 5 สถานที่ 30,000 พลั่ว จำนวน 20 อันๆละ 300 บาท จำนวน 5 สถานที่ 30,000 คราด จำนวน 20 อันๆละ 300 บาท จำนวน 5 สถานที่ 15,000 ตาข่ายพลาสติก จำนวน 10 ม้วนๆละ 1,500 บาท 15,000 วัสดุการเกษตรอื่นๆที่เกี่ยวข้อง จำนวน 5 ครั้งๆละ 3,000 บาท
หมายเหตุ : ขอล้างเฉลี่ยทุกรายการ 2. งบลงทุน 2.1 ค่าครุภัณฑ์ 2.2 ค่าที่ดินและสิ่งก่อสร้าง 3. งบเงินอุดหนุน 4. งบรายจ่ายอื่น		

หมายเหตุ

1. เพื่อประโยชน์ในการประมวลผลข้อมูลให้จังหวัดและกลุ่มจังหวัดใช้ทะเบียนรายการ ประเภทรายการ ของสำนักงานประมาณเท่านั้น
กรณีอย่าเพิ่มประเภทรายการใหม่โดยไม่จำเป็น
2. กรณีประสงค์จะเพิ่มทะเบียนประเภทรายการ ให้ประสานงานกับเจ้าหน้าที่สำนักงานประมาณที่รับผิดชอบจังหวัดและกลุ่มจังหวัดก่อน
3. ตามแบบฟอร์มฯ ให้เลือกเฉพาะ (ระบุ) งบรายจ่าย และรายการที่มีงบประมาณเท่านั้น

กิจกรรมหลักที่ 1.13

ส่งเสริมการปลูกพืชอาหารสัตว์
ลดปัญหาสิ่งแวดล้อม น้ำเสีย

งบประมาณ 20,000,000 บาท



กลุ่มจังหวัดภาคตะวันออกเฉียงเหนือตอนล่าง 1
ประจำปีงบประมาณ พ.ศ.2563

แบบฟอร์มข้อมูลพื้นฐานโครงการของกลุ่มจังหวัด (ระดับกิจกรรมหลัก)

(1 ชุด : 1 กิจกรรมหลัก)

ลำดับความสำคัญ.....

ชื่อโครงการ : พัฒนานวัตกรรมเกษตรและอาหารปลอดภัยกลุ่มนครชัยบุรีรินทร์

กิจกรรมหลัก : การส่งเสริมการปลูกพืชอาหารสัตว์ลดปัญหาสภาพแวดล้อม น้ำเสีย

วงเงิน : 20,000,000 บาท (ยี่สิบล้านบาทถ้วน)

ยุทธศาสตร์ชาติ : การสร้างขีดความสามารถในการแข่งขัน

ประเด็นการพัฒนาของกลุ่มจังหวัด : การพัฒนาขีดความสามารถในการแข่งขันเกษตรอุตสาหกรรม

แผนงาน : ส่งเสริมอาชีพการเลี้ยงสัตว์คุณภาพสูง

หน่วยดำเนินการ : มหาวิทยาลัยเทคโนโลยีสุรนารี สำนักงานปศุสัตว์กลุ่มจังหวัดนครชัยบุรีรินทร์ กลุ่มเครือข่ายผู้เลี้ยงโคเนื้อคุณภาพ (กลุ่มวิสาหกิจชุมชน กลุ่มสหกรณ์ในเขตกลุ่มจังหวัดนครชัยบุรีรินทร์)

ผู้รับผิดชอบ : นายวิเชียร จันทร์โณทัย ตำแหน่ง ผู้อำนวยการจังหวัดนครราชสีมา

สถานที่ติดต่อ ศาลากลางจังหวัดนครราชสีมา หมายเลขโทรศัพท์ 0-4424-3798

: นายณรงค์ วุ่นซิว ตำแหน่ง ผู้อำนวยการจังหวัดชัยภูมิ

สถานที่ติดต่อ ศาลากลางจังหวัดชัยภูมิ หมายเลขโทรศัพท์ 0-4481-1573

: นายธีรวัฒน์ วุฒิคุณ ตำแหน่ง ผู้อำนวยการจังหวัดบุรีรัมย์

สถานที่ติดต่อ ศาลากลางจังหวัดบุรีรัมย์ หมายเลขโทรศัพท์ 0-4461-1182

: นายประภัสสร มาลาภาญ์ ตำแหน่ง ผู้อำนวยการจังหวัดสุรินทร์

สถานที่ติดต่อ ศาลากลางจังหวัดสุรินทร์ หมายเลขโทรศัพท์ 0-4452-4361

ผู้ประสานโครงการ : ผู้ช่วยศาสตราจารย์ ดร. ปภากร พิทยवाल ตำแหน่ง ผู้อำนวยการเทคโนโลยี

สถานที่ติดต่อ เทคโนโลยี มหาวิทยาลัยเทคโนโลยีสุรนารี หมายเลขโทรศัพท์ 0-4422-4811

: รองศาสตราจารย์ ดร. วีระพงษ์ แพสุวรรณ ตำแหน่ง อธิการบดี

สถานที่ติดต่อ มหาวิทยาลัยเทคโนโลยีสุรนารี หมายเลขโทรศัพท์ 0-4422-4501

(1) หลักการและเหตุผล

(1.1) ที่มา :

พล.อ.ประยุทธ์ จันทร์โอชา นายกรัฐมนตรี ได้แถลงนโยบายและมอบแนวทางการบริหารราชการแผ่นดินในวาระต่าง ๆ ให้หน่วยงานราชการดำเนินการ มีสิ่งเช่นนี้

1.1.1 การแถลงนโยบายต่อสภานิติบัญญัติแห่งชาติ เมื่อวันที่ 12 กันยายน 2557 จำนวน 11 ด้าน ในด้านที่ 6 การเพิ่มศักยภาพทางเศรษฐกิจของประเทศ มุ่งหวังที่จะสร้างพื้นฐานเศรษฐกิจให้สามารถขยายตัวได้อย่างต่อเนื่องและมั่นคง โดยในข้อ 6.4 กำหนดว่า “ดูแลเกษตรกรให้มีรายได้ที่เหมาะสมด้วยวิธีการต่าง ๆ เช่น การลดต้นทุนการผลิตอย่างทั่วถึง การช่วยเหลือเกษตรกรรายย่อย ตลอดจนจนถึงการใช้กลไกตลาดดูแลสินค้าเกษตรประเภทที่ราคาต่ำผิดปกติให้สูงขึ้นตามสมควร”

1.1.2 Road Map การดำเนินงานของคณะรักษาความสงบแห่งชาติ (มติคณะรัฐมนตรี เมื่อวันที่ 9 มิถุนายน 2558) ข้อ 1. การช่วยเหลือปัจจัยการผลิต การสนับสนุนเครื่องจักรกลการเกษตร การสนับสนุนสหกรณ์ชุมชน ฯลฯ ข้อ 2. การบริหารจัดการน้ำเพื่อบรรเทาภัยแล้ง ฯ

1.1.3 มติคณะรัฐมนตรี เมื่อวันที่ 8 กันยายน 2558 เห็นชอบหลักเกณฑ์การจัดสรรงบประมาณส่งเสริมความเป็นอยู่ของประชาชนผู้มีรายได้น้อย และมาตรการกระตุ้นการลงทุนขนาดเล็กรั่วทั่วประเทศ โดยหลักเกณฑ์และแนวทางการจัดทำโครงการส่วนหนึ่งคือ เป็นโครงการส่งเสริมการพัฒนาชุมชนตามแนวทางเศรษฐกิจพอเพียง การเปลี่ยนแปลงอาชีพ การเพิ่มศักยภาพการประกอบอาชีพของคนในหมู่บ้าน/ชุมชน การส่งเสริมการประกอบอาชีพ ฯลฯ

1.1.4 ตามแผนพัฒนากลุ่มจังหวัด ปี 2561 – 2564 ที่เชื่อมโยงและสอดคล้องกับยุทธศาสตร์ 20 ปี ด้านการพัฒนาขีดความสามารถในการแข่งขันเกษตรอุตสาหกรรมและการแปรรูป แผนงานเพิ่มมูลค่าและขีดความสามารถในการแข่งขันของภาคเกษตรและอุตสาหกรรมเกษตร โดยการส่งเสริมการบริหารจัดการพื้นที่เกษตรกรรมให้เหมาะสม และยกระดับขีดความสามารถในการแข่งขันด้านตลาดสินค้าเกษตร และสนับสนุนความร่วมมือระหว่างภาครัฐและเอกชนในการส่งเสริมการนำองค์ความรู้และงานวิจัย เทคโนโลยี และนวัตกรรมไปใช้ประโยชน์ แก่ชุมชน เกษตรกร และหน่วยงานที่เกี่ยวข้อง รวมถึงสามารถแก้ปัญหาด้านสิ่งแวดล้อม และสังคมในพื้นที่ ที่สามารถลดความขัดแย้งและเพื่อให้สังคมอยู่ร่วมกันอย่างมีความสุข

(1.2) สรุปสาระสำคัญ

สภาพปัญหา / ความต้องการ :

ปัจจุบันปัญหาสภาพแวดล้อมของน้ำเสียจากโรงงานแปรรูปมันสำปะหลัง ส่งผลกระทบต่อทำการเกษตร และการปลูกพืชอาหารสัตว์ของเกษตรกร และชุมชนรอบบริเวณโรงงานอย่างต่อเนื่อง ส่งผลให้เกิดปัญหาความขัดแย้งระหว่างชุมชน และโรงงานอยู่เป็นประจำ อีกทั้งยังส่งผลกระทบต่อพื้นที่แหล่งปลูกอาหารสัตว์ที่มีปริมาณลดลง อันเนื่องมาจากน้ำเสียของโรงงานไม่สามารถนำไปใช้ประโยชน์ หรือใช้ในการเพาะปลูกได้ ซึ่งชุมชนและเกษตรกรรอบๆบริเวณโรงงานส่วนมากประกอบอาชีพด้านปศุสัตว์ เลี้ยงสัตว์ ซึ่งถือเป็นอาชีพหลักของเกษตรกรในกลุ่มจังหวัดนครชัยบุรีรินทร์ การปลูกหญ้าเนเปียร์ หรือพืชอาหารสัตว์จากน้ำเสียโรงงานแปรรูปมันสำปะหลัง ซึ่งเป็นวัตถุดิบที่จะช่วยลดต้นทุนของอาหารสัตว์เกษตรกรนั้นจึงเป็นเรื่องที่ทำได้ยาก อีกทั้ง ปัจจุบันยังเกิดปัญหาการขาดแคลนพืชอาหารสัตว์คุณภาพดี กรมปศุสัตว์ได้พัฒนาพันธุ์และส่งเสริมให้เกษตรกรปลูกพืชอาหารสัตว์สายพันธุ์เนเปียร์ ปากช่อง 1 ซึ่งเป็นพืชอาหารสัตว์ที่มีคุณภาพดี เจริญเติบโตเร็ว ให้ผลผลิตต่อหน่วยพื้นที่สูง แต่ต้องการการจัดการที่ดี ทั้งการวางแผนแปลงหญ้า การหมุนเวียนเก็บเกี่ยว การให้น้ำ ปุ๋ย ตลอดจนการจัดการอื่น ๆ ในขณะที่เกษตรกรรายย่อยส่วนใหญ่ปลูกในพื้นที่ขนาดเล็ก แต่ต้องการผลผลิตสูง จึงปลูกถี่ เกิดปัญหาในการเก็บเกี่ยว ปัจจุบันมีโรงงานแปรรูปมันสำปะหลังหลายโรงงานให้ความสนใจที่จะนำน้ำเสียที่ผ่านการบำบัดมาทำแปลงหญ้าเนเปียร์ปากช่อง 1 ขนาดใหญ่ (มากกว่า 100 ไร่) ทั้งนี้ถึงจะมีระบบบำบัดน้ำเสีย แต่ในฤดูฝนบางครั้งน้ำฝนรวมกับน้ำเสียล้นบ่อบำบัด ก่อให้เกิดมลภาวะต่อสภาพแวดล้อมและชุมชนข้างเคียง ประกอบกับน้ำเสียที่ผ่านการบำบัดสามารถนำมาใช้เพื่อการเกษตรได้ จากปัญหาที่กล่าวมาข้างต้น มหาวิทยาลัยเทคโนโลยีสุรนารี จึงได้จัดทำโครงการส่งเสริมการปลูกพืชอาหารสัตว์รอบบริเวณโรงงานแปรรูปมันสำปะหลัง เพื่อผลิตหญ้าคุณภาพดีให้กับเกษตรกรผู้เลี้ยงโคเนื้อคุณภาพ ในราคาถูก ช่วยลดต้นทุนให้กับเกษตรกร และยังเป็นการรักษาสภาพแวดล้อมบริเวณข้างเคียงโรงงานแปรรูปมันสำปะหลัง สามารถช่วยโรงงานฯ และชุมชนอยู่ร่วมกันได้อย่างมีความสุข

ดังนั้น การส่งเสริมการปลูกพืชอาหารสัตว์ เพื่อลดปัญหาสภาพแวดล้อม (น้ำเสีย) รอบบริเวณโรงงานแปรรูปมันสำปะหลัง กลุ่มจังหวัดนครชัยบุรีรินทร์ ลดปัญหามลพิษด้านน้ำและสิ่งแวดล้อมบริเวณโรงงาน ลดความขัดแย้งระหว่างโรงงานและเกษตรกรที่มีพื้นที่ทำการเกษตรบริเวณรอบๆ โรงงาน เป็นการผลิตหญ้าคุณภาพดีให้กับเกษตรกรผู้เลี้ยงโคเนื้อคุณภาพ ในราคาถูก ช่วยลดต้นทุนค่าอาหารสัตว์ให้แก่เกษตรกรในการทำอาชีพเลี้ยงปศุสัตว์ได้

(1.3) ความเร่งด่วน : มีความจำเป็นเร่งด่วน เนื่องจากเกิดปัญหามลพิษด้านน้ำ (น้ำเสีย) จากโรงงานแปรรูปมันสำปะหลังที่ส่งผลกระทบต่อความเป็นอยู่ของชุมชนรอบๆโรงงาน เกิดความขัดแย้งระหว่างโรงงานกับชุมชน และส่งผลกระทบต่อประกอบอาชีพด้านเกษตรกร ปศุสัตว์ พื้นที่การปลูกพืชอาหารสัตว์ลดลง ดังนั้นเพื่อลดปัญหาสภาพแวดล้อม (น้ำเสีย) ลดปัญหามลพิษด้านน้ำและสิ่งแวดล้อมรอบบริเวณโรงงานแปรรูปมันสำปะหลัง ช่วยลดความขัดแย้งระหว่างโรงงาน กับชุมชน รวมถึงเกษตรกรที่มีพื้นที่ทำการเกษตรบริเวณรอบๆ โรงงาน เปลี่ยนเป็นการผลิตหญ้าคุณภาพดีให้กับเกษตรกรผู้เลี้ยงโคเนื้อคุณภาพ ในราคาถูก และช่วยลดต้นทุนค่าอาหารสัตว์ให้แก่เกษตรกร

(2) ข้อมูลทั่วไปของโครงการ

(2.1) วัตถุประสงค์ของโครงการ

2.1.1 เพื่อลดปัญหาหมอกควันต่อสภาพแวดล้อมจากน้ำเสียของโรงงานแปงมันสำปะหลัง

2.1.2 เพื่อนำน้ำเสียจากโรงงานที่ผ่านการบำบัดมาใช้ประโยชน์

2.1.3 เพื่อเป็นจุดบริการหญ้าแห้งสดให้กับเกษตรกรผู้เลี้ยงโคเนื้อ โคนม กระบือ แพะ และแกะ

รอบๆบริเวณโรงงาน ในราคาถูก และเพียงพอต่อความต้องการ และช่วยลดต้นทุนการผลิตอาหารสัตว์ของเกษตรกร

2.1.4 เพื่อลดความขัดแย้งระหว่างโรงงานและชุมชน หรือเกษตรกรรอบๆ โรงงาน สร้างความเป็นมิตรกับชุมชน และอยู่ร่วมกันได้อย่างมีความสุข

(2.2) สถานะภาพของโครงการ

โครงการเดิม โครงการใหม่

(2.3) ประเภทของโครงการ

พัฒนา ดำเนินการปกติ

(2.4) ระยะเวลาดำเนินโครงการ 1 ปี เริ่มต้น ตุลาคม 2562 สิ้นสุด กันยายน 2563

(2.7) สถานที่ดำเนินโครงการ : จังหวัดนครราชสีมา จังหวัดชัยภูมิ จังหวัดบุรีรัมย์ จังหวัดสุรินทร์

(3) กลุ่มเป้าหมาย และผู้มีส่วนได้ส่วนเสีย

(3.1) กลุ่มเป้าหมาย : โรงงานแปงมันสำปะหลัง ในกลุ่มจังหวัดนครชัยบุรีรินทร์

(3.2) ผู้มีส่วนได้ส่วนเสีย : โรงงานแปงมันสำปะหลัง ในกลุ่มจังหวัดนครชัยบุรีรินทร์ เกษตรกรผู้ทำ

อาชีพปศุสัตว์ ชุมชนรอบๆบริเวณโรงงาน

(4) เป้าหมาย ผลลัพธ์ และผลกระทบโครงการ

(4.1) เป้าหมายโครงการ

ตัวชี้วัด	หน่วย นับ	ปี	ปี	ปี	ปี
		2562 แผน	2563 แผน	2564 แผน	2565 แผน
1. มีเกษตรกรเข้าร่วมกิจกรรม	คน	-	200	-	-
2. มีโรงงานที่สมัครเข้าร่วมโครงการ (กลุ่มจังหวัดนครชัยบุรีรินทร์)	โรงงาน	-	20	-	-
3. แก้ปัญหาน้ำเสียจากโรงงานแปงมันสำปะหลังที่เข้าร่วมโครงการ	โรงงาน	-	5	-	-
4. มีพื้นที่รอบบริเวณโรงงานแปงมันสำปะหลังที่สามารถปลูกหญ้าอาหารสัตว์ได้	ไร่	-	600	-	-

(4.2) ผลผลิต :

- มีเกษตรกรเข้าร่วมกิจกรรม 200 คน
- มีโรงงานที่สมัครเข้าร่วมโครงการ (กลุ่มจังหวัดนครชัยบุรีรินทร์) 20 โรงงาน
- สามารถแก้ปัญหาหน้าเสี่ยจากโรงงานแป้งมันสำปะหลังที่เข้าร่วมโครงการ 5 โรงงาน/ปี
- มีพื้นที่รอบบริเวณโรงงานแป้งมันสำปะหลังที่สามารถปลูกหญ้าอาหารสัตว์ได้ 600 ไร่/ปี

(4.3) ผลลัพธ์ :

- ลดปัญหาสภาพแวดล้อม (น้ำเสี่ย) ลดปัญหามลพิษด้านน้ำและสิ่งแวดล้อมรอบบริเวณโรงงานแป้งมันสำปะหลัง กลุ่มจังหวัดนครชัยบุรีรินทร์
- ลดความขัดแย้งระหว่างโรงงาน ชุมชนและเกษตรกรที่มีพื้นที่ทำการเกษตรบริเวณรอบๆ โรงงาน
- ผลิตหญ้าคุณภาพดีให้กับเกษตรกรผู้เลี้ยงโคเนื้อคุณภาพ โคนม กระบือ แพะ แกะในราคาถูก ช่วยลดต้นทุนค่าอาหารสัตว์ให้แก่เกษตรกร

(4.4) ผลกระทบ

เชิงบวก:

- ช่วยลดปัญหาสภาพแวดล้อม (น้ำเสี่ย) ลดปัญหามลพิษด้านน้ำและสิ่งแวดล้อมบริเวณรอบโรงงาน กลุ่มจังหวัดนครชัยบุรีรินทร์ และนำน้ำเสี่ยจากโรงงานมาใช้ประโยชน์
- ช่วยลดความขัดแย้งระหว่างโรงงาน ชุมชนและเกษตรกรที่มีพื้นที่ทำการเกษตรบริเวณรอบๆ โรงงาน
- เกษตรกรผู้เลี้ยงโคเนื้อคุณภาพ โคนม กระบือ แพะ แกะ มีพืชอาหารสัตว์คุณภาพดีและราคาถูกที่สามารถช่วยลดต้นทุนค่าอาหารสัตว์ให้แก่เกษตรกร
- มีตลาดรองรับโคเนื้อคุณภาพ (กลางน้ำ) แบบครบวงจรเชื่อมโยงกับต้นน้ำและปลายน้ำของเกษตรกรเครือข่าย อย่างเป็นธรรมแก่เกษตรกร โดยไม่ถูกกดราคา และมีผลผลิตโคเนื้อคุณภาพออกสู่ตลาดอย่างต่อเนื่อง

เชิงลบ : ไม่มี

(5) แนวทางการดำเนินงาน

(แสดงรายละเอียดกิจกรรมที่จะทำภายใต้โครงการที่จังหวัด/กลุ่มจังหวัด เสนอขอ และทำเครื่องหมาย ✓ ลงในช่องระยะเวลาที่จะเริ่มดำเนินงานของแต่ละกิจกรรมสำคัญด้วย)

กิจกรรมย่อย	ระยะเวลาที่จะเริ่มดำเนินการ			
	ต.ค.-ธ.ค.	ม.ค.-มี.ค.	เม.ย.-มิ.ย.	ก.ค.-ก.ย.
	62	63	63	63
1. การส่งเสริมการปลูกพืชอาหารสัตว์ เพื่อลดปัญหาสภาพแวดล้อม (น้ำเสี่ย) รอบบริเวณโรงงานแป้งมันสำปะหลัง กลุ่มจังหวัดนครชัยบุรีรินทร์ งบประมาณ 20,000,000 บาท				
1.1 รับสมัครและคัดเลือก โรงงานแป้งมันสำปะหลังที่เข้าเกณฑ์จากข้อมูลทุติยภูมิ (อุตสาหกรรมกลุ่มจังหวัดนครชัยบุรีรินทร์) เข้าร่วมโครงการ	✓			
1.2 ลงพื้นที่สำรวจบริเวณพื้นที่สำหรับปลูกพืชอาหารสัตว์	✓			

	ระยะเวลาที่จะเริ่มดำเนินการ			
ออกแบบและวางผังแปลงหญ้า และปรับปรุงให้เหมาะกับการผลิตพืชอาหารสัตว์หมุนเวียนอย่างเพียงพอ				
1.3 อบรมให้ความรู้เรื่องพันธุ์หญ้า การปลูกพืชอาหารสัตว์ การบริหารจัดการแปลงหญ้าเพื่อให้ได้ผลผลิตและมีประสิทธิภาพสูงสุด		✓	✓	
1.4 สนับสนุนก่อนพันธุ์หญ้า ปุ๋ยมูลสัตว์ หินฝุ่น และปัจจัยที่จำเป็นในการปลูกแปลงหญ้าขยายพันธุ์		✓	✓	
1.5 ให้คำปรึกษาแนะนำการปลูกหญ้า การบริหารจัดการแปลงหญ้าเพื่อให้ได้ประสิทธิภาพและผลผลิตสูงสุด		✓	✓	
1.6 การตรวจวิเคราะห์คุณภาพน้ำ คุณภาพดิน บริเวณรอบๆ โรงงาน การปรับปรุงคุณภาพน้ำและดินให้เหมาะสมกับการปลูกหญ้า		✓	✓	
1.7 ประสาน แนะนำ เชื่อมโยงตลาด หรือจัดหาตลาดรองรับผลผลิตหญ้าที่ผลิตได้ กับหน่วยงานเครือข่ายฯ			✓	✓
1.8 การศึกษาดูงาน จำนวน 2 ครั้ง			✓	✓

(6) วิธีการดำเนินงาน ดำเนินการเอง จ้างเหมา

(7) วงเงินของโครงการ จำนวน 20,000,000 บาท (ยี่สิบล้านบาทบาทถ้วน)

รายการ	งบประมาณ	เงินนอกงบประมาณ
รวมทั้งสิ้น	20,000,000	
งบดำเนินงาน	20,000,000	
- ค่าตอบแทน	4,890,000	
- ค่าใช้สอย	10,449,000	
- ค่าวัสดุ	4,661,000	
งบลงทุน	-	
- ค่าครุภัณฑ์	-	
- ค่าที่ดินและสิ่งก่อสร้าง	-	

(8) ความพร้อมของโครงการ

(8.1) พื้นที่ดำเนินโครงการ

- ดำเนินการได้ทันที หมายถึง ได้ศึกษาความเหมาะสมและกำหนดพื้นที่ดำเนินการหรือได้รับอนุญาตตามกฎหมาย และสามารถดำเนินการได้ทันที
- อยู่ระหว่างเตรียมการ หมายถึง ได้ศึกษาความเหมาะสมและกำหนดพื้นที่ดำเนินการแล้วแต่อยู่ระหว่างจัดเตรียมพื้นที่หรือกำลังแก้ไขปัญหา/อุปสรรคต่างๆหรือเตรียมการขออนุญาตตามกฎหมาย
- อยู่ในระหว่างศึกษาความเหมาะสม และคัดเลือกพื้นที่ดำเนินการ

(8.2) แบบรูปรายการ / แผนการปฏิบัติงาน

- มี และสมบูรณ์
- มี แต่ยังไม่สมบูรณ์ (ให้ระบุชื่อหน่วยงานเจ้าของรูปแบบรายการที่ใช้)
- ไม่มี

(8.3) ความพร้อมของบุคลากร เครื่องมือ และเทคนิคการดำเนินการ

- บุคลากรมีประสบการณ์ ทั้งหมด บางส่วน ไม่มีประสบการณ์
- เครื่องมือดำเนินการ มีพร้อมดำเนินการได้ทันที
 มีบางส่วนและต้องจัดหาเพิ่มเติม
 ไม่มี ต้องจัดหาเพิ่มเติม
- เทคนิคในการบริหารจัดการ มีประสบการณ์สูง
 มีประสบการณ์ปานกลาง ไม่มีประสบการณ์

(8.4) ผลกระทบสิ่งแวดล้อม

- ผ่านคณะกรรมการสิ่งแวดล้อมแห่งชาติแล้ว
- อยู่ระหว่างการพิจารณาของคณะกรรมการสิ่งแวดล้อมแห่งชาติ
- คณะกรรมการสิ่งแวดล้อมแห่งชาติยังไม่พิจารณา

(8.5) รายงานการศึกษาความเหมาะสม (FS)

- ไม่ต้องทำรายงานการศึกษา
- ต้องทำรายงานการศึกษา

(9) วิธีการบริหารจัดการหรือการดูแลบำรุงรักษา เมื่อโครงการแล้วเสร็จ เพื่อให้เกิดความยั่งยืน :

- มหาวิทยาลัยเทคโนโลยีสุรนารี ร่วมกับหน่วยงานที่เกี่ยวข้อง เช่น สำนักงานปศุสัตว์จังหวัด/อำเภอ ติดตามตรวจเยี่ยมให้คำปรึกษาแนะนำการปลูกหญ้า การบริหารจัดการแปลงหญ้าเพื่อให้ได้ประสิทธิภาพอย่างต่อเนื่อง
- มหาวิทยาลัยเทคโนโลยีสุรนารีประสาน แนะนำ เชื่อมโยงตลาด หรือจัดหาตลาดรองรับผลผลิตหญ้าที่ผลิตได้ กับหน่วยงานเครือข่าย

(10) ปัญหา อุปสรรค และข้อจำกัด : ไม่มี

โครงการที่ 2

ยกระดับขีดความสามารถการท่องเที่ยว
และผลิตภัณฑ์ใหม่นครชัยบุรินทร์
งบประมาณ 636,846,700 บาท



กลุ่มจังหวัดภาคตะวันออกเฉียงเหนือตอนล่าง 1
ประจำปีงบประมาณ พ.ศ.2563

กิจกรรมหลัก 2.1

การพัฒนาโครงสร้างพื้นฐาน
และสิ่งอำนวยความสะดวกด้านการท่องเที่ยว

งบประมาณ 487,312,000 บาท



กลุ่มจังหวัดภาคตะวันออกเฉียงเหนือตอนล่าง 1
ประจำปีงบประมาณ พ.ศ.2563

แบบฟอร์มข้อมูลพื้นฐานโครงการของจังหวัด/กลุ่มจังหวัด (ระดับกิจกรรมหลัก)

(1 ชุด : 1 กิจกรรมหลัก)

ลำดับความสำคัญ.....

ชื่อโครงการ : ยกกระดับขีดความสามารถการท่องเที่ยวและผลิตภัณฑ์ใหม่

กิจกรรมหลัก : การพัฒนาโครงสร้างพื้นฐานและสิ่งอำนวยความสะดวกด้านการท่องเที่ยว

วงเงิน : 487,312,000 บาท (สี่ร้อยแปดสิบเจ็ดล้านสามแสนหนึ่งหมื่นสองพันบาทถ้วน)

ยุทธศาสตร์ชาติ : การสร้างความสามารถในการแข่งขัน

ประเด็นการพัฒนาของจังหวัด/กลุ่มจังหวัด : การพัฒนาอุตสาหกรรมการท่องเที่ยวและผลิตภัณฑ์ใหม่

แผนงาน : ส่งเสริมและสนับสนุนแหล่งท่องเที่ยวของกลุ่มจังหวัดภาคตะวันออกเฉียงเหนือตอนล่าง 1 ให้ได้รับความนิยม

หน่วยงานดำเนินการ : โครงการชลประทานบุรีรัมย์, แคว้นทางหลวงบุรีรัมย์, แคว้นทางหลวงชนบทนครราชสีมา, บุรีรัมย์, ชัยภูมิ, สุรินทร์, แคว้นทางหลวงนครราชสีมาที่ 1, แคว้นทางหลวงนครราชสีมาที่ 2

ผู้รับผิดชอบ : นายวิเชียร จันทรโณทัย ตำแหน่ง ผู้ว่าราชการจังหวัดนครราชสีมา

สถานที่ติดต่อ ศาลากลางจังหวัดนครราชสีมา หมายเลขโทรศัพท์ 0-4424-3798

: นายณรงค์ วุ่นซิ้ว ตำแหน่ง ผู้ว่าราชการจังหวัดชัยภูมิ

สถานที่ติดต่อ ศาลากลางจังหวัดชัยภูมิ หมายเลขโทรศัพท์ 0-4481-1573

: นายธีรวัฒน์ วุฒิกุล ตำแหน่ง ผู้ว่าราชการจังหวัดบุรีรัมย์

สถานที่ติดต่อ ศาลากลางจังหวัดบุรีรัมย์ หมายเลขโทรศัพท์ 0-4461-1182

: นายประภัสสร มาลาภาณูญ ตำแหน่ง ผู้ว่าราชการจังหวัดสุรินทร์

สถานที่ติดต่อ ศาลากลางจังหวัดสุรินทร์ หมายเลขโทรศัพท์ 0-4452-4361

ผู้ประสานงานโครงการ :

1.โครงการชลประทานบุรีรัมย์

: นายกิติกุล เสภาศีราภรณ์ ตำแหน่ง : ผู้อำนวยการโครงการชลประทานบุรีรัมย์

สถานที่ติดต่อ : โครงการชลประทานบุรีรัมย์ หมายเลขโทรศัพท์ : 09 5831 4978

2. แคว้นทางหลวงนครราชสีมาที่ 1

: นายพงษ์พันธ์ จันเงิน ตำแหน่ง : ผู้อำนวยการแคว้นทางหลวงนครราชสีมาที่ 1

สถานที่ติดต่อ : แคว้นทางหลวงนครราชสีมาที่ 1 หมายเลขโทรศัพท์ : 0-4424-5217

3. แคว้นทางหลวงนครราชสีมาที่ 2

: นายพรชัย ศิลารมย์ ตำแหน่ง : ผู้อำนวยการแคว้นทางหลวงนครราชสีมาที่ 2

สถานที่ติดต่อ : แคว้นทางหลวงนครราชสีมาที่ 2 หมายเลขโทรศัพท์ : 0-4424-2047 ต่อ 11

(๑) หลักการและเหตุผล

(1.1) ที่มา : (ระบุ เช่น มติ ครม. นโยบายรัฐบาล แผนพัฒนาจังหวัด/กลุ่มจังหวัด หรืออื่น ๆ)

จากการเชื่อมโยงยุทธศาสตร์ระดับชาติ 20 ปี กับยุทธศาสตร์กลุ่มจังหวัดภาคตะวันออกเฉียงเหนือตอนล่าง 1 (ปี 2561) และนโยบายของรัฐบาลเรื่องการเพิ่มศักยภาพทางเศรษฐกิจ และส่งเสริมการพัฒนาอุตสาหกรรมที่สอดคล้องกับศักยภาพพื้นฐานของประเทศ ผลจากการท่องเที่ยวที่มีการขยายตัวเพิ่มขึ้นในทุกๆ ปี ก่อให้เกิดการจับจ่ายซื้อของที่ระลึกตามแหล่งท่องเที่ยว ดังนั้น รัฐบาลจึงต้องจำเป็นที่จะเข้ามาบริหารจัดการควบคู่กับการพัฒนาให้เกิดความยั่งยืนในแหล่งท่องเที่ยวต่อไป

การดำเนินงานด้านการท่องเที่ยวของกลุ่มจังหวัดภาคตะวันออกเฉียงเหนือตอนล่าง 1 เน้นความสอดคล้องกับนโยบายรัฐบาล “ไทยแลนด์ 4.0” โมเดลพัฒนาเศรษฐกิจของรัฐบาล เพื่อปรับแก้ระบบ/จัดระบบเศรษฐกิจ ปรับทิศทาง และสร้างหนทางการพัฒนาประเทศให้เจริญขึ้น สามารถรับมือกับโอกาสและภัยคุกคามแบบใหม่ๆ ที่เปลี่ยนแปลงอย่างรวดเร็ว รุนแรง ในศตวรรษที่ 21 ได้ เป็นเศรษฐกิจใหม่มีรายได้สูง โดยวางเป้าหมายให้เกิดภายใน 5-6 ปี ในการปรับเปลี่ยนโครงสร้างเศรษฐกิจไปสู่ Value Based Economy หรือ เศรษฐกิจที่

ขับเคลื่อนด้วยนวัตกรรม เปลี่ยนจากการขับเคลื่อนภาคอุตสาหกรรมไปสู่การขับเคลื่อนด้วยเทคโนโลยี ความคิดสร้างสรรค์ นวัตกรรม ปรับเปลี่ยนจากการเน้นภาคการผลิตสินค้า ไปสู่การเน้นภาคบริการมากขึ้น เปลี่ยนจาก Traditional Services ไปสู่ High Value Services ซึ่งมีส่วนสำคัญในด้านการท่องเที่ยวที่จะนำเทคโนโลยีการท่องเที่ยวนำมาเพิ่มประสิทธิภาพการบริการและความปลอดภัยของนักท่องเที่ยว เช่น การสร้างแผนที่นำเที่ยวอัจฉริยะที่เกิดขึ้นนำมาสู่การพัฒนาให้เกิดความต่อเนื่อง ที่จะแนะนำเส้นทางการท่องเที่ยว รวมถึงสถานบริการอื่นๆ สิ่งอำนวยความสะดวกที่อยู่ใกล้แหล่งท่องเที่ยวในพื้นที่กลุ่มจังหวัดนครชัยบุรีรินทร์ และการประชาสัมพันธ์การท่องเที่ยวด้วยภาพยนตร์และสร้างกิจกรรมดึงดูดนักท่องเที่ยวเข้าสู่พื้นที่ให้มากขึ้นด้วยการจัดกิจกรรมการท่องเที่ยวเชิงกีฬา เป็นต้น นอกจากนี้ยังมีการจัดสร้างถนนเพื่ออำนวยความสะดวกและรองรับนักท่องเที่ยวที่จะเดินทางเข้าสู่แหล่งท่องเที่ยวในกลุ่มจังหวัดฯ จำนวนมากขึ้นในอนาคตต่อไป และเพื่อให้มีการพัฒนาไปได้อย่างสมบูรณ์ ทำให้แหล่งท่องเที่ยวของกลุ่มจังหวัดมีความปลอดภัย สุขสบาย และสะอาด มีผลต่อเนื่องถึงภาพลักษณ์ของกลุ่มจังหวัดและความยั่งยืนตามแนวทางวิสัยทัศน์ มั่นคง มั่งคั่ง ยั่งยืน

ทั้งนี้ ทรัพยากรต้นทุนทางการท่องเที่ยวของกลุ่มจังหวัดภาคตะวันออกเฉียงเหนือตอนล่าง 1 (นครชัยบุรีรินทร์) มีข้อได้เปรียบในเรื่องของความหลากหลาย ทั้งการท่องเที่ยวเชิงนิเวศน์ เช่น อุทยานแห่งชาติเขาใหญ่ อุทยานแห่งชาติภูแลนคา อุทยานแห่งชาติตาดีด โตน อุทยานแห่งชาติป่าหินงาม อันมีชื่อเสียงเรื่องทรัพยากรธรรมชาติอันสวยงาม การท่องเที่ยวเชิงอารยธรรมขอม เช่น ปราสาทหินพิมาย ปราสาทหินพนมรุ้ง ปราสาทตาเมือนธม การท่องเที่ยวเชิงวิถีชุมชน เช่น ท่องเที่ยวหมู่บ้านวัฒนธรรมใหม่ที่กระจายไปทั้ง 4 จังหวัด การท่องเที่ยวหมู่บ้านช้าง นอกจากนี้ ยังมีการท่องเที่ยวเชิงกีฬา สนามฟุตบอลช้างอารีนา และสนามแข่งรถ Chang International Circuit ในระยะ 3 ปีที่ผ่านมาจากข้อมูลทางสถิติของกระทรวงการท่องเที่ยวและกีฬา ระหว่าง พ.ศ. 2557-2559 มีรายได้จากการท่องเที่ยวเพิ่มขึ้น โดยในปี พ.ศ. 2559 มีรายได้ 23,285.58 ล้านบาท เพิ่มขึ้นจากปีก่อนร้อยละ 9.23 จำนวนนักท่องเที่ยว 12,805,444 คน เพิ่มขึ้นจากปีก่อนถึงร้อยละ 5.79 เพื่อเป็นการส่งเสริมและสนับสนุนการท่องเที่ยวของกลุ่มจังหวัดนครชัยบุรีรินทร์ เพื่อสร้างรายได้ให้เกิดขึ้นและกระจายไปยังชุมชน จึงมีความจำเป็นที่จะต้องพัฒนาการท่องเที่ยวให้มีความทันสมัย ตอบสนองกระแสโลก ที่เปลี่ยนแปลงไป การใช้เทคโนโลยีและสื่อออนไลน์ มีความสำคัญจำเป็นที่ช่วยประชาสัมพันธ์แหล่งท่องเที่ยวใหม่ๆ และแหล่งท่องเที่ยวเดิมในกลุ่มจังหวัดฯ การปรับปรุงพัฒนาสิ่งอำนวยความสะดวกเพื่อการท่องเที่ยวที่เริ่มมี ความนิยม ให้พร้อมรองรับนักท่องเที่ยวที่เข้ามาให้ได้รับความพึงพอใจในมาตรฐานการสัญจรทั้ง ทางบก และ ทางอากาศ การบริการเพื่อสร้างมาตรฐานให้กับชุมชนในแหล่งท่องเที่ยว นอกจากนี้ ธุรกิจบริการที่เชื่อมโยงกับ การท่องเที่ยวของกลุ่มจังหวัดฯ เช่น กลุ่มที่พัก กลุ่มร้านอาหาร กลุ่มร้านค้าที่ระลึก OTOP กระจายอยู่ในพื้นที่ทั้ง 4 จังหวัด ได้ผลประโยชน์เชื่อมโยงกัน เป็นการกระจายรายได้ให้กับประชาชน โดยคาดว่าจะก่อให้เกิดรายได้จากการท่องเที่ยวเพิ่มขึ้น

(1.2) สรุปสาระสำคัญ :

สภาพปัญหา/ความต้องการ :

กลุ่มจังหวัดนครชัยบุรีรินทร์ เป็นกลุ่มจังหวัดพื้นที่ที่มีทรัพยากรทางการท่องเที่ยวที่หลากหลาย ทั้งแหล่งท่องเที่ยวอารยธรรมขอม แหล่งท่องเที่ยวทางธรรมชาติ แหล่งท่องเที่ยวทางวัฒนธรรม/ประเพณี ซึ่งมีความโดดเด่น แตกต่างและมีศักยภาพในการดึงดูดนักท่องเที่ยว ปัจจุบันพบปัญหา มีจำนวนนักท่องเที่ยวเดินทางเข้ามาท่องเที่ยวมีจำนวนเพิ่มมากขึ้น แหล่งท่องเที่ยว โครงสร้างพื้นฐานและสิ่งอำนวยความสะดวกต่างๆ ยังไม่เพียงพอกับจำนวนนักท่องเที่ยวที่จะเพิ่มมากขึ้นตามลำดับ จึงมีความจำเป็นที่จะต้องปรับปรุงศักยภาพของแหล่งท่องเที่ยวในพื้นที่ โครงสร้างพื้นฐานและสิ่งอำนวยความสะดวกต่างๆ เพื่อรองรับจำนวนนักท่องเที่ยว

ความเร่งด่วน : มาก

การสร้างแหล่งท่องเที่ยวใหม่ๆ หรือการพัฒนาศักยภาพของแหล่งท่องเที่ยว เพื่อรองรับกับจำนวนนักท่องเที่ยวที่เพิ่มมากขึ้น และการเข้าถึงแหล่งท่องเที่ยวต่างๆ ของกลุ่มจังหวัด มีความจำเป็นในลำดับ

ต้นๆ เนื่องจาก แหล่งท่องเที่ยวบางแห่งอยู่ห่างไกลกัน ขาดการทำนุบำรุงดูแลรักษา แหล่งท่องเที่ยวเสื่อมโทรม การเดินทางเพื่อเข้าถึงแหล่งท่องเที่ยวยังไม่สะดวก

(๒) ข้อมูลทั่วไปของโครงการ

(2.1) วัตถุประสงค์ของโครงการ :

1. เพื่อสร้างแหล่งท่องเที่ยวใหม่ๆ สิ่งอำนวยความสะดวกในการเข้าถึงแหล่งท่องเที่ยว ได้อย่างสะดวกและรวดเร็ว

2. เพื่อพัฒนารายได้ แก่ประชาชนในท้องถิ่นในกลุ่มจังหวัด

3. เพื่อพัฒนาเศรษฐกิจของท้องถิ่นในกลุ่มจังหวัด

(2.2) สถานภาพโครงการ

โครงการเดิม

โครงการใหม่

(2.3) ประเภทของโครงการ

พัฒนา

ดำเนินการปกติ

(2.4) ระยะเวลาดำเนินการโครงการ 1 ปี เริ่มต้นเดือน ตุลาคม พ.ศ. 2562 สิ้นสุดเดือน กันยายน พ.ศ. 2563

(2.5) สถานที่ดำเนินโครงการ

จังหวัดนครราชสีมา ชัยภูมิ บุรีรัมย์ และสุรินทร์

(๓) กลุ่มเป้าหมาย และผู้มีส่วนได้ส่วนเสีย

(3.1) กลุ่มเป้าหมาย :

3.1.1 นักท่องเที่ยวทั้งชาวไทยและชาวต่างประเทศ

3.1.2 ผู้ประกอบการด้านการท่องเที่ยว

3.1.3 หน่วยงานภาครัฐ เอกชน และภาคเครือข่ายที่เกี่ยวข้อง

3.1.4 หมู่บ้านท่องเที่ยวโดยชุมชน

(3.2) ผู้มีส่วนได้ส่วนเสีย :

3.2.1 นักท่องเที่ยวทั้งชาวไทยและต่างประเทศ

3.2.2 ผู้ประกอบการด้านการท่องเที่ยว

3.2.3 หน่วยงานภาครัฐ ภาคเอกชน

3.2.4 สถาบันการศึกษา

(๔) เป้าหมาย ผลลัพธ์ และผลกระทบโครงการ

(4.1) เป้าหมายโครงการ

ตัวชี้วัด รายได้จากการท่องเที่ยวเพิ่มขึ้น ร้อยละ 10

จำนวนนักท่องเที่ยวและผู้มาเยือนเพิ่มขึ้น ร้อยละ 10

(4.2) ผลผลิต

4.2.1 มีแหล่งท่องเที่ยวเพิ่มขึ้น

4.2.2 มีเส้นทางในการเดินทางเข้าถึงแหล่งท่องเที่ยวสะดวกขึ้น

(4.3) ผลลัพธ์

รายได้จากการท่องเที่ยวเพิ่มขึ้น และจำนวนนักท่องเที่ยวและผู้มาเยือนเพิ่มขึ้น

(4.4) ผลกระทบ

เชิงบวก : จำนวนนักท่องเที่ยวเพิ่มขึ้น รายได้ด้านการท่องเที่ยวของจังหวัดเพิ่มขึ้น

เชิงลบ : ไม่มี

(1) แนวทางการดำเนินงาน

(แสดงรายละเอียดกิจกรรมที่จะทำภายใต้โครงการที่จังหวัดเสนอขอ และทำเครื่องหมาย ✓ ลงในช่องระยะเวลาที่จะเริ่มดำเนินงานของแต่ละกิจกรรมสำคัญด้วย)

กิจกรรมที่สำคัญ	ระยะเวลาที่จะเริ่มดำเนินการ			
	ต.ค.-ธ.ค.62	ม.ค.-มี.ค.63	เม.ย.-มิ.ย.63	ก.ค.-ก.ย.63
1.ปรับปรุงภูมิทัศน์อ่างเก็บน้ำห้วยจระเข้มาก ตำบลบ้านบัว อำเภอเมืองบุรีรัมย์ จังหวัดบุรีรัมย์	✓	✓	✓	✓
2.พัฒนาเส้นทางเพื่อการท่องเที่ยว	✓	✓	✓	✓
3.ติดตั้งระบบป้ายข้อมูลจราจรอัจฉริยะและระบบตรวจวัดสภาพจราจรและตรวจจับอุบัติเหตุกรณีในพื้นที่จังหวัดนครราชสีมา	✓	✓	✓	✓

(2) วิธีการดำเนินงาน ดำเนินการเอง จ้างเหมา

(3) วงเงินของโครงการ จำนวน 487,312,000 บาท ประกอบด้วยกิจกรรมย่อย ดังต่อไปนี้
กิจกรรมย่อยที่ 1 ปรับปรุงภูมิทัศน์อ่างเก็บน้ำห้วยจระเข้มาก ตำบลบ้านบัว อำเภอเมืองบุรีรัมย์ จังหวัดบุรีรัมย์
กิจกรรมย่อยที่ 2 พัฒนาเส้นทางเพื่อการท่องเที่ยว
กิจกรรมย่อยที่ 3 ติดตั้งระบบป้ายข้อมูลจราจรอัจฉริยะและระบบตรวจวัดสภาพจราจรและตรวจจับอุบัติเหตุกรณีในพื้นที่จังหวัดนครราชสีมา

ความพร้อมของโครงการ

(8.1) พื้นที่ดำเนินโครงการ

- ดำเนินการได้ทันที หมายถึง ได้ศึกษาความเหมาะสมและกำหนดพื้นที่ดำเนินการหรือได้รับอนุญาตตามกฎหมาย และสามารถดำเนินการได้ทันที
- อยู่ในระหว่างเตรียมการ หมายถึง ได้ศึกษาความเหมาะสมและกำหนดพื้นที่ดำเนินการแล้ว แต่อยู่ระหว่างจัดเตรียมพื้นที่ หรือกำลังแก้ไขปัญหา/อุปสรรคต่างๆ หรือเตรียมการขออนุญาตตามกฎหมาย
- อยู่ในระหว่างศึกษาความเหมาะสม และคัดเลือกพื้นที่ดำเนินการ

(8.2) แบบรูปรายการ/แผนการปฏิบัติงาน

- มีและสมบูรณ์ (ให้ระบุชื่อหน่วยงานเจ้าของรูปแบบรายการที่ใช้)
- มีแต่ยังไม่สมบูรณ์ (ให้ระบุชื่อหน่วยงานเจ้าของรูปแบบรายการที่ใช้).....
- ไม่มี

(8.3) ความพร้อมของบุคลากร เครื่องมือ และเทคนิคการดำเนินการ

- บุคลากรมีประสบการณ์ ทั้งหมด บางส่วน ไม่มีประสบการณ์
- เครื่องมือดำเนินการ มีพร้อมดำเนินการได้ทันที
 มีบางส่วนและต้องจัดหาเพิ่มเติม
 ไม่มี ต้องจัดหาเพิ่มเติม

- เทคนิคในการบริหารจัดการ มีประสบการณ์สูง
 มีประสบการณ์ปานกลาง
 ไม่มีประสบการณ์

(8.4) ผลกระทบสิ่งแวดล้อม

- ผ่านคณะกรรมการสิ่งแวดล้อมแห่งชาติแล้ว
- อยู่ระหว่างพิจารณาของคณะกรรมการสิ่งแวดล้อมแห่งชาติ
- คณะกรรมการสิ่งแวดล้อมแห่งชาติยังไม่พิจารณา

(8.5) รายงานการศึกษาความเหมาะสม (FS)

- ไม่ต้องทำรายงานการศึกษา
- ต้องทำรายงานการศึกษา

(8.6) ผลตอบแทน

- มีผลตอบแทนทางเศรษฐกิจ/สังคม IRR
- ไม่มีผลตอบแทนทางเศรษฐกิจ/สังคม IRR

(4) วิธีการบริหารจัดการหรือการดูแลบำรุงรักษา เมื่อโครงการแล้วเสร็จ เพื่อให้เกิดความยั่งยืนของโครงการ : ติดตามประเมินผลการบริหารจัดการส่งเสริมการขายและการประชาสัมพันธ์แหล่งท่องเที่ยว รวมทั้ง ให้คำปรึกษาแนะนำและพัฒนาโดยผู้มีความรู้อย่างต่อเนื่อง

(5) ปัญหา อุปสรรคและข้อจำกัด : -

แบบฟอร์มรายละเอียดจำแนกตามงบรายจ่าย (1 ชุด : 1 โครงการ)

หน่วย : บาท

งบรายจ่าย - รายการ (ทะเบียนรายการ ประเภทรายการ ของสำนักงบประมาณ)	งบประมาณ		คำชี้แจง
	ปี 2562 (ถ้ามี)	ปี 2563	
<p>กลุ่มจังหวัดภาคตะวันออกเฉียงเหนือตอนล่าง 1</p> <p>แผนงาน : บูรณาการส่งเสริมการพัฒนาจังหวัดและกลุ่มจังหวัด แบบบูรณาการ</p> <p>ผลผลิต : การพัฒนาด้านเศรษฐกิจ</p> <p>โครงการ : ยกกระดับขีดความสามารถการท่องเที่ยวและผลิตภัณฑ์ใหม่</p> <p>กิจกรรมหลัก : การพัฒนาโครงสร้างพื้นฐานและสิ่งอำนวยความสะดวกด้านการท่องเที่ยว</p> <p>2.งบลงทุน</p> <p>2.2 ค่าที่ดินและสิ่งก่อสร้าง</p> <p>(2) ราคาต่อหน่วยตั้งแต่ 10 ล้านบาทขึ้นไป</p> <p>-ปรับปรุงภูมิทัศน์อ่างเก็บน้ำห้วยจระเข้มาก ตำบลบ้านบัว อำเภอเมือง จังหวัดบุรีรัมย์</p> <p>-พัฒนาเส้นทางเพื่อการท่องเที่ยว</p>	-	<p>487,312,000</p> <p>487,312,000</p> <p>14,500,000</p> <p>392,812,000</p>	<p>ปรับปรุงทำนบดินอ่างเก็บน้ำห้วยจระเข้มาก ให้มีความสวยงามเรียบร้อยและปลอดภัย ตามแผนการดำเนินการโครงการปรับปรุงภูมิทัศน์อ่างเก็บน้ำห้วยจระเข้มาก องค์ประกอบพื้นฐานที่รองรับการท่องเที่ยว สามารถสนับสนุนการท่องเที่ยวให้เป็นไปด้วยดีและทำให้เกิดความรวดเร็วในการดำเนินธุรกิจเกี่ยวกับการท่องเที่ยว โดยเฉพาะเส้นทางเพื่อการท่องเที่ยว หากเดินทางได้สะดวกรวดเร็ว สร้างความพึงพอใจให้กับนักท่องเที่ยวและผู้ที่เกี่ยวข้องไปมา การขยายเส้นทาง การปรับปรุงผิวจราจร</p>

งบรายจ่าย - รายการ (ทะเบียนรายการ ประเภทรายการ ของสำนักงบประมาณ)	งบประมาณ		คำชี้แจง
	ปี 2562 (ถ้ามี)	ปี 2563	
			<p>จำนวน 18 เส้นทาง มีดังนี้</p> <p>1.ก่อสร้างขยายถนนลาดยางแอสฟัลติกคอนกรีต ทางหลวงหมายเลข 2445 ตอน ประโคนชัย -บ้านกรวด อำเภอประโคนชัย จังหวัดบุรีรัมย์</p> <p>- ขยายผิวจราจรกว้าง 14.00 เมตร ไหล่ทางกว้างข้างละ 2.50 เมตร พร้อมเครื่องหมายอำนวยความสะดวกและปลอดภัย ระยะทาง 1.600 กิโลเมตร</p> <p>ดำเนินการเพื่อการเดินทางท่องเที่ยวอ่างเก็บน้ำห้วยจระเข้มาก/ห้วยตลาด/ปราสาทหินเขาพนมรุ้ง</p> <p>งบประมาณ 40,000,000 บาท</p> <p>2.ก่อสร้างถนนลาดยางแอสฟัลติกคอนกรีตแยกทล. 224</p> <p>-โครงการอนุรักษ์พันธุกรรมพืชอันเนื่องมาจากพระราชดำริ อำเภอเมือง จังหวัดนครราชสีมา</p> <p>-ก่อสร้างถนนลาดยางแอสฟัลติกคอนกรีตผิวจราจร จำนวน 4 ช่องจราจร พร้อมเครื่องหมายอำนวยความสะดวกและปลอดภัย ระยะทาง 1.600 กิโลเมตร</p> <p>ดำเนินการเพื่อการเดินทางท่องเที่ยวโครงการอนุรักษ์พันธุกรรมพืชอันเนื่องมาจากพระราชดำริ</p> <p>งบประมาณ 20,000,000 บาท</p>

งบรายจ่าย - รายการ (ทะเบียนรายการ ประเภทรายการ ของสำนักงบประมาณ)	งบประมาณ		คำชี้แจง
	ปี 2562 (ถ้ามี)	ปี 2563	
			<p>3. ก่อสร้างถนนลาดยางแอสฟัลติกคอนกรีต แยกทางหลวงหมายเลข 24 เชื่อมทางหลวงหมายเลข 2445 อำเภอประโคนชัย จังหวัดบุรีรัมย์</p> <p>- ก่อสร้างถนนลาดยางแอสฟัลติกคอนกรีตผิวจราจร กว้าง 6.00 เมตร ไหล่ทางกว้างข้างละ 1.50 เมตร พร้อมเครื่องหมายอำนวยความสะดวกและปลอดภัย ระยะทาง 1.500 กิโลเมตร</p> <p>ดำเนินการเพื่อการเดินทางท่องเที่ยวการค้าชายแดนช่องสายตะกู</p> <p>งบประมาณ 15,000,000 บาท</p> <p>4. ก่อสร้างถนนลาดยางแอสฟัลติกคอนกรีต สายบ้านน้อนแสนสุข หมู่ที่ 12 - แยกเขาขาว (จุดชมวิวมะนาว) ตำบลโคกตะเคียน อำเภอปราสาท อำเภอกาบเชิง จังหวัดสุรินทร์</p> <p>- ก่อสร้างถนนลาดยางแอสฟัลติกคอนกรีตผิวจราจร กว้าง 6.00 เมตร ไหล่ทางกว้างข้างละ 0-1.00 เมตร พร้อมเครื่องหมายอำนวยความสะดวกและปลอดภัย ระยะทาง 4.000 กิโลเมตร</p> <p>ดำเนินการเพื่อการเดินทางเข้าท่องเที่ยวจุดชมวิวมะนาว</p> <p>งบประมาณ 26,000,000 บาท</p>

งบรายจ่าย – รายการ (ทะเบียนรายการ ประเภทรายการ ของสำนักงบประมาณ)	งบประมาณ		คำชี้แจง
	ปี 2562 (ถ้ามี)	ปี 2563	
			<p>5.ซ่อมสร้างผิวทางแอสฟัลติกคอนกรีต (โดยวิธี pavement in-place recycling) ถนนสายบ้านแก้งคร้อ - บ้านท่ามะไฟหวาน ตำบลช่องสามหมอ , โคกกุง อำเภอกำแพงแสน จังหวัดชัยภูมิ</p> <p>- ซ่อมสร้างผิวทางแอสฟัลติกคอนกรีต (โดยวิธี pavement in-place recycling) ผิวจราจรกว้าง 6.00 เมตร ไหล่ทางกว้างข้างละ 1.50 เมตร ระยะทาง 5.000 กิโลเมตร</p> <p>ดำเนินการปรับปรุงถนนเพื่อการเดินทางท่องเที่ยวให้เชื่อมโยงกันระหว่างแหล่งท่องเที่ยวในพื้นที่อำเภอคอนสวรรค์ (แหล่งตุนกบึงแวง พระใหญ่สมัยทวาราวดี แหล่งผลิตผักปลอดสารโครงการที่กลุ่มจังหวัดฯให้การสนับสนุน เชื่อมโยงกับ) กับแหล่งท่องเที่ยวในพื้นที่ตำบลช่องสามหมอ ท่ามะไฟหวาน อำเภอกำแพงแสน รวมถึงแหล่งท่องเที่ยวในพื้นที่อุทยานแห่งชาติภูแลนคาและตาดโตน (แหล่งจำหน่ายอาหารแปรรูปพื้นถิ่น วัดป่าสุคะโต ป่าปรังพินปี อ่างเก็บน้ำลำปะทาว พระธาตุชัยภูมิ แหล่งผลิตไม้ผล 4 ตำบล มอหินขาว น้ำตกตาดโตน)</p> <p>งบประมาณ 18,600,000 บาท</p>

งบรายจ่าย – รายการ (ทะเบียนรายการ ประเภทรายการ ของสำนักงบประมาณ)	งบประมาณ		คำชี้แจง
	ปี 2562 (ถ้ามี)	ปี 2563	
			<p>6.ซ่อมสร้างผิวทางแอสฟัลติกคอนกรีต (โดยวิธี pavement in-place recycling) ถนนสายบ้านไทรงาม - บ้านหนองแดงน้อย ตำบลนาเสียว , โคกมั่งงอย อำเภอเมือง , คอนสวรรค์ จังหวัดชัยภูมิ</p> <p>- ซ่อมสร้างผิวทางแอสฟัลติกคอนกรีต (โดยวิธี pavement in-place recycling) ผิวจราจรกว้าง 6.00 เมตร ไหล่ทางกว้างข้างละ 1.50 เมตร ระยะทาง 5.800 กิโลเมตร</p> <p>ดำเนินการปรับปรุงถนนเพื่อการเดินทางท่องเที่ยวให้เชื่อมโยงกันระหว่างแหล่งท่องเที่ยวในพื้นที่อำเภอคอนสวรรค์ (แหล่งตุนกบึงแวง พระใหญ่สมัยทวาราวดี แหล่งผลิตผักปลอดสารโครงการที่กลุ่มจังหวัดฯให้การสนับสนุน เชื่อมโยงกับ) กับแหล่งท่องเที่ยวในพื้นที่ตำบลในเมือง , ท่าหินโงม อำเภอเมือง รวมถึงแหล่งท่องเที่ยวในพื้นที่อุทยานแห่งชาติภูแลนคาและตาดโตน (ปราสาทคู่มอหินขาว น้ำตกตาดโตน)</p> <p>งบประมาณ 21,530,000 บาท</p> <p>7.ก่อสร้างถนนลาดยางแอสฟัลติกคอนกรีต สายบ้านเมืองบัว หมู่ที่ 1 ตำบลเมืองบัว อำเภอชุมพลบุรี จังหวัดสุรินทร์ - บ้านแคนดง ตำบลแคนดง อำเภอแคนดง จังหวัดบุรีรัมย์</p> <p>- ก่อสร้างถนนลาดยางแอสฟัลติกคอนกรีตผิวจราจรกว้าง 6.00 เมตร ไหล่ทางกว้างข้างละ 0-1.00 เมตร พร้อมเครื่องหมายอำนวยความสะดวกและปลอดภัย</p>

งบรายจ่าย - รายการ (ทะเบียนรายการ ประเภทรายการ ของสำนักงบประมาณ)	งบประมาณ		คำชี้แจง
	ปี 2562 (ถ้ามี)	ปี 2563	
			<p>ระยะทาง 2.850 กิโลเมตร</p> <p>ดำเนินการเพื่อการเดินทางท่องเที่ยวแหล่งท่องเที่ยว ทะเลสาบทุ่งกุลา</p> <p>งบประมาณ 18,525,000 บาท</p> <p>8. ก่อสร้างถนนลาดยางแอสฟัลติกคอนกรีต แยกทาง หลวงหมายเลข 2445 - อ่างเก็บน้ำห้วยจระเข้มาก อำเภอเมือง จังหวัดบุรีรัมย์</p> <p>- ก่อสร้างถนนลาดยางแอสฟัลติกคอนกรีตผิวจราจร กว้าง 7.00 เมตร ไหล่ทางกว้างข้างละ 2.50 เมตร พร้อม เครื่องหมายอำนวยความสะดวกและปลอดภัย ระยะทาง 2.850 กิโลเมตร</p> <p>ดำเนินการเพื่อการเดินทางท่องเที่ยวเชื่อมทางจักรยาน รอบอ่างเก็บน้ำห้วยจระเข้มาก</p> <p>งบประมาณ 25,000,000 บาท</p> <p>9. ก่อสร้างถนนลาดยางแอสฟัลติกคอนกรีต สายสูงเนิน</p> <p>- วัดธรรมจักรเสมาราม อำเภอสูงเนิน จังหวัดนครราชสีมา</p> <p>- ก่อสร้างถนนลาดยางแอสฟัลติกคอนกรีตผิวจราจร กว้าง 7.00 เมตร ไหล่ทางกว้างข้างละ 2.50 เมตร พร้อม เครื่องหมายอำนวยความสะดวกและปลอดภัย ระยะทาง 5.000 กิโลเมตร</p> <p>ดำเนินการเพื่อการเดินทางท่องเที่ยวทางประเพณี/ วัฒนธรรมวัดธรรมจักรเสมาราม</p> <p>งบประมาณ 30,000,000 บาท</p>

งบรายจ่าย – รายการ (ทะเบียนรายการ ประเภทรายการ ของสำนักงบประมาณ)	งบประมาณ		คำชี้แจง
	ปี 2562 (ถ้ามี)	ปี 2563	
			<p>10.ซ่อมสร้างผิวทางแอสฟัลติกคอนกรีต (โดยวิธี pavement in-place recycling) ถนนสายบ้านหนองบัวแดง - บ้านโหล่น ตำบลหนองแวง , นางแดด อำเภอหนองบัวแดง จังหวัดชัยภูมิ</p> <p>- ซ่อมสร้างผิวทางแอสฟัลติกคอนกรีต (โดยวิธี pavement in-place recycling) ผิวจราจรกว้าง 6.00 เมตร ไหล่ทางกว้างข้างละ 1.00 เมตร ระยะทาง 4.450 กิโลเมตร</p> <p>ดำเนินการปรับปรุงถนนเพื่อการเดินทางท่องเที่ยวทางวัฒนธรรม (บุญแห่งกระฐูปอออกพรรษาหนองบัวแดง)กับแหล่งท่องเที่ยวเชิงนิเวศน์บ้านโหล่นและเขตรักษาพันธุ์สัตว์ป่าภูเขียวด้านทิศใต้</p> <p>งบประมาณ 15,100,000 บาท</p> <p>11.ก่อสร้างถนนลาดยางแอสฟัลติกคอนกรีต สายบ้านสายโท 5 ใต้ - สายโท 6 ใต้ อำเภอบ้านกรวด จังหวัดบุรีรัมย์- ก่อสร้างถนนลาดยางแอสฟัลติกคอนกรีตผิวจราจรกว้าง 7.00 เมตร ไหล่ทางกว้างข้างละ 2.50 เมตร พร้อมเครื่องหมายอำนวยความสะดวกและปลอดภัย ระยะทาง 0.950 กิโลเมตร</p> <p>ดำเนินการเพื่อการเดินทางท่องเที่ยวการค้าชายแดนช่องสายตะกู</p> <p>งบประมาณ 15,000,000 บาท</p>

งบรายจ่าย - รายการ (ทะเบียนรายการ ประเภทรายการ ของสำนักงบประมาณ)	งบประมาณ		คำชี้แจง
	ปี 2562 (ถ้ามี)	ปี 2563	
			<p>12. ก่อสร้างถนนลาดยางแอสฟัลติกคอนกรีต แยกทล. 2 - น้ำตกวังเณร อำเภอสูงเนิน จังหวัดนครราชสีมา - ก่อสร้างถนนลาดยางแอสฟัลติกคอนกรีตผิวจราจร กว้าง 6.00 เมตร พร้อมเครื่องหมายอำนวยความสะดวก และปลอดภัย ระยะทาง 4.000 กิโลเมตร งบประมาณ 20,000,000.- บาท ดำเนินการเพื่อการเดินทางท่องเที่ยวธรรมชาติ น้ำตกวังเณร งบประมาณ 20,000,000 บาท</p> <p>13. ก่อสร้างถนนลาดยางแอสฟัลติกคอนกรีต สาย บ้านผักไหม หมู่ที่ 4 - บ้านโนน หมู่ที่ 1 ตำบลโนน อำเภอโนนนารายณ์ จังหวัดสุรินทร์ - ก่อสร้างถนนลาดยางแอสฟัลติกคอนกรีตผิวจราจร กว้าง 6.00 เมตร ไหล่ทางกว้างข้างละ 1.00 เมตร พร้อมเครื่องหมายอำนวยความสะดวกและปลอดภัย ระยะทาง 6.000 กิโลเมตร ดำเนินการเพื่อการเดินทางท่องเที่ยวปราสาทคุ้มดิน งบประมาณ 39,000,000 บาท</p> <p>14. ซ่อมสร้างผิวทางแอสฟัลติกคอนกรีต (โดยวิธี pavement in-place recycling) ถนนสายบ้านยาง - บ้านกลาง ตำบลโนนทอง อำเภอเกษตรสมบูรณ์ จังหวัดชัยภูมิ</p>

งบรายจ่าย - รายการ (ทะเบียนรายการ ประเภทรายการ ของสำนักงบประมาณ)	งบประมาณ		คำชี้แจง
	ปี 2562 (ถ้ามี)	ปี 2563	
			<p>- ซ่อมสร้างผิวทางแอสฟัลติกคอนกรีต (โดยวิธี pavement in-place recycling) ผิวจราจรกว้าง 6.00 เมตร ไหล่ทางกว้างข้างละ 1.00 เมตร ระยะทาง 2.450 กิโลเมตร</p> <p>ดำเนินการปรับปรุงถนนเพื่อการเดินทางท่องเที่ยวเชิงนิเวศน์ แหล่งผลิตส้มโอหวานและล่องแพน้ำพรม แหล่งท่องเที่ยวทางธรรมชาติภูคิง</p> <p>งบประมาณ 8,300,000 บาท</p> <p>15.ก่อสร้างขยายถนนลาดยางแอสฟัลติกคอนกรีต ทางหลวงหมายเลข 2445 ตอน บุรีรัมย์ - ประโคนชัย อำเภอเมือง จังหวัดบุรีรัมย์</p> <p>- ขยายผิวจราจรกว้าง 14.00 เมตร ไหล่ทางกว้างข้างละ 2.50 เมตร พร้อมเครื่องหมายอำนวยความสะดวกและปลอดภัย ระยะทาง 1.600 กิโลเมตร</p> <p>ดำเนินการเพื่อการเดินทางท่องเที่ยวอ่างเก็บน้ำห้วยจระเข้มาก/ห้วยตลาด/ปราสาทหินเขาพนมรุ้ง</p> <p>งบประมาณ 40,000,000 บาท</p> <p>16.ก่อสร้างถนนลาดยางแอสฟัลติกคอนกรีต สายแยกทางหลวงหมายเลข 226 - บ้านห้วย อำเภอเมือง จังหวัดบุรีรัมย์</p>

งบรายจ่าย - รายการ (ทะเบียนรายการ ประเภทรายการ ของสำนักงบประมาณ)	งบประมาณ		คำชี้แจง
	ปี 2562 (ถ้ามี)	ปี 2563	
			<p>- ก่อสร้างถนนลาดยางแอสฟัลติกคอนกรีตผิวจราจร กว้าง 6.00 เมตร ไหล่ทางกว้างข้างละ 0.50 เมตร พร้อมเครื่องหมายอำนวยความสะดวกและปลอดภัย ระยะทาง 2.500 กิโลเมตร</p> <p>ดำเนินการเพื่อการเดินทางท่องเที่ยวด้านกีฬาสนามช้างอารีนา/สนามช้างอินเตอร์เนชั่นแนล</p> <p>งบประมาณ 20,000,000 บาท</p> <p>17.ซ่อมสร้างผิวทางแอสฟัลติกคอนกรีต (โดยวิธี pavement in-place recycling) ถนนสายแยกทางหลวงหมายเลข 2054 - บ้านโนนโก ตำบลศรีสำราญ , คอนสวรรค์ อำเภอคอนสวรรค์ จังหวัดชัยภูมิ</p> <p>- ซ่อมสร้างผิวทางแอสฟัลติกคอนกรีต (โดยวิธี pavement in-place recycling) ผิวจราจรกว้าง 6.00 เมตร ไหล่ทางกว้างข้างละ 1.00 เมตร ระยะทาง 4.450 กิโลเมตร</p> <p>ดำเนินการปรับปรุงถนนเพื่อการเดินทางท่องเที่ยวให้เชื่อมโยงกันระหว่างแหล่งท่องเที่ยวในพื้นที่อำเภอคอนสวรรค์ (แหล่งตุนกบึงแวง พระใหญ่สมัยทวาราวดี แหล่งผลิตผักปลอดสารโครงการที่กลุ่มจังหวัดฯให้การสนับสนุน เชื่อมโยงกับ) กับแหล่งท่องเที่ยวในพื้นที่ตำบลช่องสามหมอ , ท่ามะไฟหวาน อำเภอแก้งคร้อ รวมถึงแหล่งท่องเที่ยวในพื้นที่อุทยานแห่งชาติภูแลนคาและตาดโตน (แหล่งจำหน่ายอาหารแปรรูปพื้นถิ่น วัดป่าสุคะโต</p>

งบรายจ่าย - รายการ (ทะเบียนรายการ ประเภทรายการ ของสำนักงบประมาณ)	งบประมาณ		คำชี้แจง
	ปี 2562 (ถ้ามี)	ปี 2563	
			<p>ป่าปรองพันปี อ่างเก็บน้ำลำปะทาว พระธาตุชัยภูมิ แหล่งผลิตไม้ผล 4 ตำบล มอหินขาว น้ำตกตาดโตน)</p> <p>งบประมาณ 14,900,000 บาท</p> <p>18.ซ่อมสร้างผิวทางแอสฟัลติกคอนกรีต (โดยวิธี pavement in-place recycling) ถนนสายบ้านห้วยผักหนาม - บ้านซับสีทอง ตำบลซับสีทอง อำเภอเมือง จังหวัดชัยภูมิ</p> <p>- ซ่อมสร้างผิวทางแอสฟัลติกคอนกรีต (โดยวิธี pavement in-place recycling) ผิวจราจรกว้าง 6.00 เมตร ไหล่ทางกว้างข้างละ 1.00 เมตร ระยะทาง 1.650 กิโลเมตร</p> <p>- ดำเนินการปรับปรุงถนนเพื่อการเดินทางท่องเที่ยวให้เชื่อมโยงกันระหว่างแหล่งท่องเที่ยวในพื้นที่แหล่งท่องเที่ยวในพื้นที่อุทยานแห่งชาติภูแลนคาและตาดโตน (แหล่งจำหน่ายอาหารแปรรูปพื้นถิ่น วัดป่าสุคะโต ป่าปรองพันปี อ่างเก็บน้ำลำปะทาว พระธาตุชัยภูมิ แหล่งผลิตไม้ผล 4 ตำบล มอหินขาว น้ำตกตาดโตน)</p> <p>งบประมาณ 5,857,000 บาท</p>

งบรายจ่าย - รายการ (ทะเบียนรายการ ประเภทรายการ ของสำนักงบประมาณ)	งบประมาณ		คำชี้แจง
	ปี 2562 (ถ้ามี)	ปี 2563	
-ติดตั้งระบบป้ายข้อมูลจราจรอัจฉริยะและระบบตรวจสอบวัดสภาพจราจรและตรวจจับอุบัติเหตุการณ์ในพื้นที่	-	40,000,000	<p>1.งานติดตั้งระบบป้ายข้อมูลจราจรอัจฉริยะในพื้นที่จังหวัดนครราชสีมา (พื้นที่รับผิดชอบของแขวงทางหลวงนครราชสีมาที่ 1) บนทางหลวงหมายเลข 2 เพื่อติดตั้งและพัฒนาระบบงานจราจรอัจฉริยะในส่วนของป้ายจราจรอัจฉริยะ สำหรับการให้ข้อมูลผู้ใช้งาน เช่น ข้อมูลการเดินทาง สภาพการจราจร อุบัติการณ์ ทางเลี้ยว เป็นต้น</p> <p>2.งานติดตั้งระบบตรวจวัดสภาพจราจรและตรวจวัดอุบัติเหตุการณ์ในพื้นที่จังหวัดนครราชสีมา (พื้นที่รับผิดชอบของแขวงทางหลวงนครราชสีมาที่ 1) บนทางหลวงหมายเลข 2 เพื่อติดตั้งและพัฒนาระบบในส่วนของอุปกรณ์ตรวจวัด สภาพจราจร เพื่อเก็บข้อมูลและวิเคราะห์สำหรับระบบจราจรอัจฉริยะอื่นๆ เช่น การคำนวณระยะเวลาการเดินทาง เป็นต้น</p>
	-	40,000,000	<p>1.งานติดตั้งระบบป้ายข้อมูลจราจรอัจฉริยะในพื้นที่จังหวัดนครราชสีมา (พื้นที่รับผิดชอบของแขวงทางหลวงนครราชสีมาที่ 2) บนทางหลวงหมายเลข 2 เพื่อติดตั้งและพัฒนาระบบงานจราจรอัจฉริยะในส่วนของป้ายจราจรอัจฉริยะ สำหรับการให้ข้อมูลผู้ใช้งาน เช่น ข้อมูลการเดินทาง สภาพการจราจร อุบัติการณ์ ทางเลี้ยว เป็นต้น</p>

งบรายจ่าย - รายการ (ทะเบียนรายการ ประเภทรายการ ของสำนักงบประมาณ)	งบประมาณ		คำชี้แจง
	ปี 2562 (ถ้ามี)	ปี 2563	
			2.งานติดตั้งระบบตรวจวัดสภาพจราจรและตรวจวัดอุบัติเหตุในพื้นที่จังหวัดนครราชสีมา (พื้นที่รับผิดชอบของแขวงทางหลวงนครราชสีมาที่ 2) บนทางหลวงหมายเลข 2 เพื่อติดตั้งและพัฒนาระบบในส่วนของอุปกรณ์ตรวจวัด สภาพจราจร เพื่อเก็บข้อมูลและวิเคราะห์สำหรับระบบจราจรอัจฉริยะอื่นๆ เช่น การคำนวณระยะ เวลาการเดินทาง เป็นต้น

กิจกรรมหลัก 2.2

การพัฒนาศักยภาพภาพบุคลากรด้านการท่องเที่ยว

งบประมาณ 27,650,000 บาท



กลุ่มจังหวัดภาคตะวันออกเฉียงเหนือตอนล่าง 1
ประจำปีงบประมาณ พ.ศ.2563

แบบฟอร์มข้อมูลพื้นฐานโครงการของจังหวัด/กลุ่มจังหวัด (ระดับกิจกรรมหลัก)

(1 ชุด : 1 กิจกรรมหลัก)

ลำดับความสำคัญ.....

ชื่อโครงการ : ยกระดับขีดความสามารถการท่องเที่ยวและผลิตภัณฑ์ใหม่

กิจกรรมหลัก : การพัฒนาศักยภาพบุคลากรด้านการท่องเที่ยว

วงเงิน : 27,650,000 บาท (ยี่สิบเจ็ดล้านบาทหกแสนห้าหมื่นบาทถ้วน)

ยุทธศาสตร์ชาติ : การสร้างความสามารถในการแข่งขัน

ประเด็นการพัฒนาของจังหวัด/กลุ่มจังหวัด : การพัฒนาอุตสาหกรรมการท่องเที่ยวและผลิตภัณฑ์ใหม่

แผนงาน : ส่งเสริมและสนับสนุนแหล่งท่องเที่ยวของกลุ่มจังหวัดภาคตะวันออกเฉียงเหนือตอนล่าง 1 ให้ได้รับความนิยม

- หน่วยงานดำเนินการ :
- 1) ดำรวจภูธรจังหวัดนครราชสีมา
 - 2) สำนักงานการท่องเที่ยวและกีฬาจังหวัดบุรีรัมย์
 - 3) สถานีตำรวจท่องเที่ยวนครราชสีมา 2 กองกำกับการ 1 กองบังคับการตำรวจท่องเที่ยว 2
 - 4) สำนักงานพาณิชย์จังหวัดสุรินทร์
 - 5) สำนักงานวัฒนธรรมจังหวัดนครราชสีมา

ผู้รับผิดชอบ : นายวิเชียร จันทร์โณทัย ตำแหน่ง ผู้ว่าราชการจังหวัดนครราชสีมา

สถานที่ติดต่อ ศาลากลางจังหวัดนครราชสีมา หมายเลขโทรศัพท์ 0-4424-3798

: นายณรงค์ วุ่นซิ้ว ตำแหน่ง ผู้ว่าราชการจังหวัดชัยภูมิ

สถานที่ติดต่อ ศาลากลางจังหวัดชัยภูมิ หมายเลขโทรศัพท์ 0-4481-1573

: นายธีรวัฒน์ วุฒิกุล ตำแหน่ง ผู้ว่าราชการจังหวัดบุรีรัมย์

สถานที่ติดต่อ ศาลากลางจังหวัดบุรีรัมย์ หมายเลขโทรศัพท์ 0-4461-1182

: นายประภัสสร มาลาภาณีย์ ตำแหน่ง ผู้ว่าราชการจังหวัดสุรินทร์

สถานที่ติดต่อ ศาลากลางจังหวัดสุรินทร์ หมายเลขโทรศัพท์ 0-4452-4361

ผู้ประสานงานโครงการ :

- 1) ตำรวจภูธรจังหวัดนครราชสีมา สถานที่ติดต่อ : กองบังคับการตำรวจภูธรจังหวัดนครราชสีมา พลตำรวจตรี วิชรินทร์ บุญคง ตำแหน่ง ผู้บังคับการตำรวจภูธรจังหวัดนครราชสีมา หมายเลขโทรศัพท์ : 06 1595 4456
- 2) สำนักงานการท่องเที่ยวและกีฬาจังหวัดบุรีรัมย์ สถานที่ติดต่อ : สำนักงานการท่องเที่ยวและกีฬาจังหวัดบุรีรัมย์ นางสาวเพ็ญศิริรัตน์ อาจทวีกุล ตำแหน่ง ท่องเที่ยวและกีฬาจังหวัดมหาสารคาม ปฏิบัติหน้าที่ท่องเที่ยวและกีฬาจังหวัดบุรีรัมย์ หมายเลขโทรศัพท์ 044-666528
- 3) สถานีตำรวจท่องเที่ยวนครราชสีมา 2 กองกำกับการ 1 กองบังคับการตำรวจท่องเที่ยว 2 สถานที่ติดต่อ : สถานีตำรวจท่องเที่ยว 2 กองกำกับการ 1 กองบังคับการตำรวจท่องเที่ยว 2 ตำบลจอหอ อำเภอเมือง จังหวัดนครราชสีมา โทรศัพท์/โทรสาร 044 370 356 โทรศัพท์ 08 7256 6770
- 4) สำนักงานพาณิชย์จังหวัดสุรินทร์ สถานที่ติดต่อ: เลขที่ 15 ถนนเทศบาล 4 ตำบลในเมือง อำเภอเมือง จังหวัดสุรินทร์ หมายเลขโทรศัพท์ 044 - 511384
- 5) สำนักงานวัฒนธรรมจังหวัดนครราชสีมา สถานที่ติดต่อ สำนักงานวัฒนธรรมจังหวัดนครราชสีมา นายไชนันท์ แสงทอง ตำแหน่งวัฒนธรรมจังหวัดนครราชสีมา โทรศัพท์ 0 4422 0898 กด 2 โทรศัพท์เคลื่อนที่ 081 1731861

(1) หลักการและเหตุผล

(1.1) ที่มา : (ระบุ เช่น มติ ครม. นโยบายรัฐบาล แผนพัฒนาจังหวัด/กลุ่มจังหวัด หรืออื่น ๆ)

จากการเชื่อมโยงยุทธศาสตร์ระดับชาติ 20 ปี กับยุทธศาสตร์กลุ่มจังหวัดภาคตะวันออกเฉียงเหนือตอนล่าง 1 (ปี 2561) และนโยบายของรัฐบาลเรื่องการเพิ่มศักยภาพทางเศรษฐกิจ และส่งเสริมการพัฒนาอุตสาหกรรมที่สอดคล้องกับศักยภาพพื้นฐานของประเทศ ผลจากการท่องเที่ยวที่มีการขยายตัวเพิ่มขึ้นในทุกๆ ปี ก่อให้เกิดการจับจ่ายซื้อของที่ระลึกตามแหล่งท่องเที่ยว ดังนั้น รัฐบาลจึงต้องจำเป็นที่จะเข้ามาบริหารจัดการควบคู่กับการพัฒนาให้เกิดความยั่งยืนในแหล่งท่องเที่ยวต่อไป

การดำเนินงานด้านการท่องเที่ยวของกลุ่มจังหวัดภาคตะวันออกเฉียงเหนือตอนล่าง 1 เน้นความสอดคล้องกับนโยบายรัฐบาล “ไทยแลนด์ 4.0” โมเดลพัฒนาเศรษฐกิจของรัฐบาล เพื่อปรับแก้ระบบ/จัดระบบเศรษฐกิจ ปรับทิศทาง และสร้างหนทางการพัฒนาประเทศให้เจริญขึ้น สามารถรับมือกับโอกาสและภัยคุกคามแบบใหม่ๆ ที่เปลี่ยนแปลงอย่างรวดเร็ว รุนแรง ในศตวรรษที่ 21 ได้ เป็นเศรษฐกิจใหม่มีรายได้สูง โดยวางเป้าหมายให้เกิดภายใน 5-6 ปี ในการปรับเปลี่ยนโครงสร้างเศรษฐกิจไปสู่ Value Based Economy หรือ เศรษฐกิจ ที่ขับเคลื่อนด้วยนวัตกรรม เปลี่ยนจากการขับเคลื่อนภาคอุตสาหกรรมไปสู่การขับเคลื่อนด้วยเทคโนโลยี ความคิดสร้างสรรค์ นวัตกรรม ปรับเปลี่ยนจากการเน้นภาคการผลิตสินค้า ไปสู่การเน้นภาคบริการมากขึ้น เปลี่ยนจาก Traditional Services ไปสู่ High Value Services ซึ่งมีส่วนสำคัญในด้านการท่องเที่ยวที่จะนำเทคโนโลยีการท่องเที่ยวมาเพิ่มประสิทธิภาพการบริการและความปลอดภัยของนักท่องเที่ยว เช่น การสร้างแผนที่นำเที่ยวอัจฉริยะที่เกิดขึ้นนำมาสู่การพัฒนาให้เกิดความต่อเนื่อง ที่จะแนะนำเส้นทางการท่องเที่ยว รวมถึงสถานบริการอื่นๆ สิ่งอำนวยความสะดวกที่อยู่ใกล้แหล่งท่องเที่ยวในพื้นที่กลุ่มจังหวัดนครชัยบุรีรินทร์ และการประชาสัมพันธ์การท่องเที่ยวด้วยภาพยนตร์และสร้างกิจกรรมดึงดูดนักท่องเที่ยวเข้าสู่พื้นที่ให้มากขึ้นด้วยการจัดกิจกรรมการท่องเที่ยวเชิงกีฬา เป็นต้น นอกจากนี้ยังมีการจัดสร้างถนนเพื่ออำนวยความสะดวกและรองรับนักท่องเที่ยวที่จะเดินทางเข้าสู่แหล่งท่องเที่ยวในกลุ่มจังหวัดฯ จำนวนมากขึ้นในอนาคตต่อไป และเพื่อให้มีการพัฒนาไปได้อย่างสมบูรณ์ ทำให้แหล่งท่องเที่ยวของกลุ่มจังหวัดมีความปลอดภัย สุขสบาย และสะอาด มีผลต่อเนื่องถึงภาพลักษณ์ของกลุ่มจังหวัดและความยั่งยืนตามแนวทางวิสัยทัศน์ มั่นคง มั่งคั่ง ยั่งยืน

ทั้งนี้ ทรัพยากรต้นทุนทางการท่องเที่ยวของกลุ่มจังหวัดภาคตะวันออกเฉียงเหนือตอนล่าง 1 (นครชัยบุรีรินทร์) มีข้อได้เปรียบในเรื่องของความหลากหลาย ทั้งการท่องเที่ยวเชิงนิเวศน์ เช่น อุทยานแห่งชาติเขาใหญ่ อุทยานแห่งชาติภูแลนคา อุทยานแห่งชาติตาดีด โตน อุทยานแห่งชาติป่าหินงาม อันมีชื่อเสียงเรื่องทรัพยากรธรรมชาติอันสวยงาม การท่องเที่ยวเชิงอารยธรรมขอม เช่น ปราสาทหินพิมาย ปราสาทหินพนมรุ้ง ปราสาทตาเมือนธม การท่องเที่ยวเชิงวิถีชุมชน เช่น ท่องเที่ยวหมู่บ้านวัฒนธรรมใหม่ที่กระจายไปทั้ง 4 จังหวัด การท่องเที่ยวหมู่บ้านช้าง นอกจากนี้ ยังมีการท่องเที่ยวเชิงกีฬา สนามฟุตบอลช้างอารีนา และสนามแข่งรถ Chang International Circuit ในระยะ 3 ปีที่ผ่านมาจากข้อมูลทางสถิติของกระทรวงการท่องเที่ยวและกีฬา ระหว่าง พ.ศ. 2557-2559 มีรายได้จากการท่องเที่ยวเพิ่มขึ้น โดยในปี พ.ศ. 2559 มีรายได้ 23,285.58 ล้านบาท เพิ่มขึ้นจากปีก่อนร้อยละ 9.23 จำนวนนักท่องเที่ยว 12,805,444 คน เพิ่มขึ้นจากปีก่อนถึงร้อยละ 5.79 เพื่อเป็นการส่งเสริมและสนับสนุนการท่องเที่ยวของกลุ่มจังหวัดนครชัยบุรีรินทร์ เพื่อสร้างรายได้ให้เกิดขึ้นและกระจายไปยังชุมชน จึงมีความจำเป็นที่จะต้องพัฒนาการท่องเที่ยวให้มีความทันสมัย ตอบสนองกระแสโลก ที่เปลี่ยนแปลงไป การใช้เทคโนโลยีและสื่อออนไลน์ มีความสำคัญจำเป็นที่ช่วยประชาสัมพันธ์แหล่งท่องเที่ยวใหม่ๆ และแหล่งท่องเที่ยวเดิมในกลุ่มจังหวัดฯ การปรับปรุงพัฒนาสิ่งอำนวยความสะดวกเพื่อการท่องเที่ยวที่เริ่มมี ความนิยม ให้พร้อมรองรับนักท่องเที่ยวที่เข้ามาให้ได้รับความพึงพอใจในมาตรฐานการสัญจรทั้ง ทางบก และ ทางอากาศ การบริการเพื่อสร้างมาตรฐานให้กับชุมชนในแหล่งท่องเที่ยว นอกจากนี้ ธุรกิจบริการที่เชื่อมโยงกับ การท่องเที่ยวของกลุ่มจังหวัดฯ เช่น กลุ่มที่พัก กลุ่มร้านอาหาร กลุ่มร้านสินค้าที่ระลึก OTOP กระจายอยู่ในพื้นที่ทั้ง 4 จังหวัด ได้ผลประโยชน์เชื่อมโยงกัน เป็นการกระจายรายได้ให้กับประชาชน โดยคาดว่าจะก่อให้เกิดรายได้จากการท่องเที่ยวเพิ่มขึ้น

(1.2) สรุปสาระสำคัญ :

สภาพปัญหา/ความต้องการ :

กลุ่มจังหวัดนครชัยบุรีรินทร์ เป็นพื้นที่ๆ มีแหล่งท่องเที่ยวอารยธรรมขอม แหล่งท่องเที่ยวเชิงธรรมชาติ การท่องเที่ยวทางวัฒนธรรมในกลุ่มนครชัยบุรีรินทร์ เป็นการผสมผสานระหว่างศิลปะ วัฒนธรรม ประเพณี วิถีชีวิต ประวัติศาสตร์และอารยธรรมขอม มาขับเคลื่อนให้เกิดมูลค่าทางสังคมและเศรษฐกิจ และสร้างรายได้เข้าสู่ประเทศ ตามแผนพัฒนาเศรษฐกิจและสังคมแห่งชาติ ฉบับที่ 12 และตามนโยบายไทยแลนด์ 4.0 จะเกิดผลสำเร็จเป็นรูปธรรมที่จับต้องได้จะต้องมีกิจกรรมทางด้านศิลปะและวัฒนธรรม สอดรับกับนโยบาย รวมถึงแหล่งท่องเที่ยวที่เกิดขึ้นใหม่มีเป็นจำนวนมาก ซึ่งทำให้การเดินทางมาเที่ยวของนักท่องเที่ยวแต่ละปี ทั้งชาวไทยและชาวต่างชาติ เข้ามาท่องเที่ยวเป็นจำนวนมาก การเตรียมความพร้อมของบุคลากรในการรองรับกับจำนวนนักท่องเที่ยวที่เพิ่มมากขึ้นเป็นสิ่งสำคัญและจำเป็น ได้แก่ การเตรียมความพร้อมของผู้ประกอบการด้านการท่องเที่ยวต่างๆ เช่น ที่พัก ร้านอาหาร เป็นต้น การเป็นเจ้าของที่ดี ความปลอดภัยด้านการท่องเที่ยว การอบรมให้ความรู้แก่อาสาสมัครด้านการท่องเที่ยวต่างๆ อบรมให้ความรู้แก่เยาวชน รวมถึงการพัฒนาศักยภาพกับบุคลากรด้านการท่องเที่ยว อย่างต่อเนื่อง

ความเร่งด่วน : มาก

กลุ่มจังหวัดนครชัยบุรีรินทร์ ได้เล็งเห็นถึงความสำคัญของอุตสาหกรรมการท่องเที่ยว เนื่องจากสถิตินักท่องเที่ยวในเขตพัฒนาการท่องเที่ยวนครชัยบุรีรินทร์ พบว่านักท่องเที่ยวร้อยละ 70 เป็นนักท่องเที่ยวชาวไทย และร้อยละ 30 เป็นนักท่องเที่ยวชาวต่างชาติ ประกอบกับกลุ่มจังหวัดนครชัยบุรีรินทร์ เป็นกลุ่มจังหวัดที่มีจำนวนธุรกิจที่พัก จำนวนห้องพัก ร้านอาหาร และร้านจำหน่ายสินค้าที่ระลึกเป็นจำนวนมาก สิ่งอำนวยความสะดวกและโครงสร้างพื้นฐานเพื่อการท่องเที่ยวสำหรับการท่องเที่ยว ในขณะนี้ยังขาดมาตรฐาน รวมถึงเรื่องความปลอดภัยให้กับนักท่องเที่ยว ซึ่งเรื่องความปลอดภัยเป็นสิ่งสำคัญที่สุดสำหรับนักท่องเที่ยวที่จะใช้เป็นข้อมูลในการตัดสินใจเดินทางมาท่องเที่ยว กลุ่มจังหวัดมีความจำเป็นเร่งด่วนในการดำเนินโครงการ เพื่อรองรับกับจำนวนนักท่องเที่ยวที่จะเข้ามาเพิ่มมากขึ้น เพื่อเป็นการอำนวยความสะดวก และให้คำแนะนำต่างๆ ให้กับนักท่องเที่ยว การมีอาสาสมัครด้านการท่องเที่ยว ตลอดทั้งเพื่อสร้างขีดความสามารถในการแข่งขันเพื่อสร้างรายได้ให้แก่กลุ่มจังหวัดและชุมชนมากขึ้น และเพื่อให้เกิดการเจริญเติบโตทางเศรษฐกิจ และสร้างโอกาสให้ผู้ประกอบการ นักลงทุน ภาคเอกชนอื่นที่เกี่ยวข้อง และหน่วยงานภาครัฐของ กลุ่มจังหวัด ภาคตะวันออกเฉียงเหนือตอนล่าง 1 ได้พัฒนาองค์ความรู้ด้านระเบียบกฎหมาย การค้าชายแดนกับประเทศกัมพูชา ซึ่งประกอบไปด้วยความรู้ภายในประเทศไทยและประเทศกัมพูชา เพื่อให้ได้รับความรู้ พร้อมทั้ง นำไปใช้ในการดำเนินธุรกิจก่อให้เกิดรายได้จากการค้าชายแดน เพิ่มสูงขึ้น เกิดการขยายตัวทางด้านเศรษฐกิจ การพัฒนาอุตสาหกรรมการท่องเที่ยว และผลิตภัณฑ์ใหม่

(2) ข้อมูลทั่วไปของโครงการ

(2.1) วัตถุประสงค์ของโครงการ :

- 1.เพิ่มประสิทธิภาพและขีดความสามารถผู้ประกอบการโรงแรม รีสอร์ท หอพัก เพื่อรองรับมาตรฐานการท่องเที่ยว
- 2.เพื่อสร้างความเชื่อมั่นให้กับนักท่องเที่ยว ว่าผู้ประกอบการโรงแรม รีสอร์ท หอพักได้ผ่านการฝึกอบรม จะให้บริการที่ดี ปลอดภัย และไว้ใจได้แก่นักท่องเที่ยวและผู้ใช้บริการ
- 3.เพื่อให้บุคลากรและเครือข่ายด้านการท่องเที่ยวมีคุณภาพและมาตรฐานรองรับการเป็นเจ้าบ้านที่ดีสนับสนุนการท่องเที่ยวของกลุ่มจังหวัดนครชัยบุรีรินทร์
- 4.เพื่อเป็นการประชาสัมพันธ์การท่องเที่ยวกลุ่มจังหวัดนครชัยบุรีรินทร์ให้เป็นที่รู้จักแพร่หลาย
- 5.เพื่อเพิ่มศักยภาพในการจัดการตลาดและการท่องเที่ยวแก่กลุ่มจังหวัดและเพิ่มขีดความสามารถในแข่งขันด้านการตลาดการท่องเที่ยวแก่กลุ่มจังหวัด

ยั่งยืน

6. เพื่อสร้างเครือข่ายอาสาสมัครช่วยเหลือนักท่องเที่ยวในกลุ่มจังหวัดนครชัยบุรีนทร์อย่าง

7. เพื่อสนับสนุนให้ภาคประชาชนที่เป็นเจ้าของพื้นที่ให้เข้ามามีส่วนร่วม ต่อภารกิจแบบบูรณาการ ในการทำหน้าที่เป็นอาสาสมัครช่วยเหลือนักท่องเที่ยว

8. เพื่อให้หน่วยงานภาครัฐ ภาคเอกชน และภาคประชาชน ได้ทราบถึงข้อกฎหมายที่เกี่ยวข้องกับการช่วยชีวิตผู้ประสบภัยในสถานที่ท่องเที่ยวและภัยคุกคามด้านอื่นๆ

(2.2) สถานภาพโครงการ

โครงการเดิม

โครงการใหม่

(2.3) ประเภทของโครงการ

พัฒนา

ดำเนินการปกติ

(2.4) ระยะเวลาดำเนินการโครงการ 1 ปี เริ่มต้นเดือน ตุลาคม พ.ศ. 2562 สิ้นสุดเดือน กันยายน พ.ศ. 2563

(2.5) สถานที่ดำเนินโครงการ

จังหวัดนครราชสีมา ชัยภูมิ บุรีรัมย์ และสุรินทร์

(3) กลุ่มเป้าหมาย และผู้มีส่วนได้ส่วนเสีย

(3.1) กลุ่มเป้าหมาย :

3.1.1 ผู้ประกอบการโรงแรม รีสอร์ท หอพัก ในพื้นที่กลุ่มจังหวัดนครชัยบุรีนทร์

3.1.2 ผู้ประกอบการทั้งภาครัฐ เอกชน และประชาชน ในพื้นที่กลุ่มจังหวัดนครชัยบุรีนทร์

3.1.3 นักท่องเที่ยวทั้งชาวไทยและชาวต่างประเทศ

3.1.4 ชุมชน หมู่บ้าน องค์กรท้องถิ่นต่างๆ ที่อยู่ใกล้แหล่งท่องเที่ยวในจังหวัด

3.1.5 หน่วยงานภาครัฐ ภาคเอกชน และภาคีเครือข่ายทางการท่องเที่ยว

3.1.6 ประเทศในกลุ่มประชาคมอาเซียน

(3.2) ผู้มีส่วนได้ส่วนเสีย :

3.2.1 ผู้ประกอบการโรงแรม รีสอร์ท หอพัก ทั้งภาครัฐ เอกชน ในพื้นที่กลุ่มจังหวัดนครชัย

บุรีนทร์

3.2.2 ผู้ประกอบการทั้งภาครัฐ เอกชน และประชาชน ในพื้นที่กลุ่มจังหวัดนครชัยบุรีนทร์

3.2.3 นักท่องเที่ยวทั้งชาวไทยและชาวต่างประเทศ

3.2.4 ชุมชน หมู่บ้าน องค์กรท้องถิ่นต่างๆ ที่อยู่ใกล้แหล่งท่องเที่ยวในจังหวัด

3.2.5 หน่วยงานภาครัฐ ภาคเอกชน

3.2.6 สถาบันการศึกษา

(4) เป้าหมาย ผลลัพธ์ และผลกระทบโครงการ

(4.1) เป้าหมายโครงการ

ตัวชี้วัด

1. ผู้ประกอบการโรงแรม รีสอร์ท หอพัก มีมาตรฐานและมีรายได้มากขึ้น

2. เกิดอาสาสมัครช่วยเหลือนักท่องเที่ยวในพื้นที่กลุ่มจังหวัดนครชัยบุรีนทร์

3. มีผู้ประกอบการที่สนใจประกอบธุรกิจค้าขายแดนในกลุ่มจังหวัด

4. รายได้จากการท่องเที่ยวเพิ่มขึ้นร้อยละ 8

5. จำนวนนักท่องเที่ยวเพิ่มขึ้นร้อยละ 8

(4.2) ผลผลิต

- 1.บุคลากรในสถานประกอบการที่พักมีศักยภาพและขีดความสามารถมากขึ้น
- 2.เจ้าหน้าที่ที่เกี่ยวข้องในการช่วยเหลือผู้ประกอบการ มีความรู้และความเข้าใจในการปฏิบัติงาน
- 3.เกิดความเชื่อมั่นในการเดินทางมาเที่ยวในพื้นที่กลุ่มจังหวัดนครชัยบุรีรินทร์เพิ่มมากขึ้น
- 4.จำนวนนักท่องเที่ยวทั้งชาวไทยและชาวต่างประเทศเพิ่มขึ้นร้อยละ 8

(4.3) ผลลัพธ์

- 1.นักท่องเที่ยวมีความประทับใจตลอดระยะเวลาที่เดินทางมาเที่ยวในพื้นที่กลุ่มจังหวัดนครชัยบุรีรินทร์ ทำให้ผู้ประกอบการด้านต่างมีรายได้เข้าสู่ชุมชนในกลุ่มจังหวัดนครชัยบุรีรินทร์
- 2.นักท่องเที่ยวมีการจับจ่าย ทำให้ผู้ประกอบการด้านต่างมีรายได้เข้าสู่ชุมชนในกลุ่มจังหวัดนครชัยบุรีรินทร์
- 3.ผู้ประกอบการมีองค์ความรู้ด้านระเบียบกฎหมาย การค้าชายแดนกับประเทศกัมพูชา และต่างประเทศ มากขึ้น
- 4.ส่งเสริมให้เศรษฐกิจการค้า การลงทุน และการค้าชายแดน มีความคล่องตัวและมีมูลค่าเพิ่มขึ้น
- 5.รายได้จากการท่องเที่ยวเพิ่มขึ้นร้อยละ 8

(4.4) ผลกระทบ :

- เชิงบวก :** 1.จำนวนนักท่องเที่ยวเพิ่มขึ้น รายได้ด้านการท่องเที่ยวของจังหวัดเพิ่มขึ้นร้อยละ 8
- 2.นักท่องเที่ยวมีความปลอดภัยในการเดินทางมาท่องเที่ยวในพื้นที่กลุ่มจังหวัดนครชัยบุรีรินทร์
- เชิงลบ :** ภัยพิบัติจากธรรมชาติ, ภาวะเศรษฐกิจค่าครองชีพเพิ่มขึ้น, ราคาน้ำมันเชื้อเพลิงเพิ่มสูงขึ้น

(5) แนวทางการดำเนินงาน

(แสดงรายละเอียดกิจกรรมที่จะทำภายใต้โครงการที่จังหวัดเสนอขอ และทำเครื่องหมาย ✓ ลงในช่องระยะเวลาที่จะเริ่มดำเนินงานของแต่ละกิจกรรมสำคัญด้วย)

กิจกรรมที่สำคัญ	ระยะเวลาที่จะเริ่มดำเนินการ			
	ต.ค.-ธ.ค.62	ม.ค.-มี.ค.63	เม.ย.มิ.ย.63	ก.ค.-ก.ย.63
1.เพิ่มประสิทธิภาพและขีดความสามารถผู้ประกอบการเกี่ยวกับที่พักและร้านค้าชุมชนเพื่อรองรับมาตราบ้านด้านการท่องเที่ยว	✓	✓	✓	
2.พัฒนาบุคลากรด้านการท่องเที่ยวและกีฬา และนันทนาการ กลุ่มนครชัยบุรีรินทร์	✓	✓	✓	
3.พัฒนาเพิ่มศักยภาพผู้ประกอบการการเชื่อมโยงการค้าการลงทุนชายแดนกลุ่มจังหวัดนครชัยบุรีรินทร์	✓	✓	✓	

4.สร้างเครือข่ายอาสาสมัครช่วยเหลือ นักท่องเที่ยวกลุ่มจังหวัดนครชัย บุรีรินทร์	✓	✓	✓	
5.บูรณาการเครือข่ายเพื่อช่วยเหลือ ผู้ประสบภัยในสถานที่ท่องเที่ยวและ ภัยคุกคาม	✓	✓	✓	
6.อบรมเชิงปฏิบัติการเยาวชนสร้าง ศิลปะร่วมสมัยนครชัยบุรีรินทร์	✓	✓	✓	

(6) วิธีการดำเนินงาน ดำเนินการเอง จ้างเหมา

- (7) วงเงินของโครงการ จำนวน 27,650,000 บาท ประกอบด้วยกิจกรรมย่อย ดังต่อไปนี้
- กิจกรรมย่อยที่ 1 กิจกรรมเพิ่มประสิทธิภาพและขีดความสามารถผู้ประกอบการเกี่ยวกับที่พักและ
ร้านค้าชุมชนเพื่อรองรับมาตรฐานด้านการท่องเที่ยว
- กิจกรรมย่อยที่ 2 กิจกรรมพัฒนาบุคลากรด้านการท่องเที่ยวและกีฬา และนันทนาการ กลุ่มนครชัย
บุรีรินทร์
- กิจกรรมย่อยที่ 3 กิจกรรมพัฒนาเพิ่มศักยภาพผู้ประกอบการเชื่อมโยงการค้าการลงทุนชายแดน
กลุ่มจังหวัดนครชัยบุรีรินทร์
- กิจกรรมย่อยที่ 4 กิจกรรมสร้างเครือข่ายอาสาสมัครช่วยเหลือนักท่องเที่ยวกลุ่มจังหวัดนครชัย
บุรีรินทร์
- กิจกรรมย่อยที่ 5 กิจกรรมบูรณาการเครือข่ายเพื่อช่วยเหลือผู้ประสบภัยในสถานที่ท่องเที่ยวและภัย
คุกคาม
- กิจกรรมย่อยที่ 6 กิจกรรมอบรมเชิงปฏิบัติการเยาวชนสร้างศิลปะร่วมสมัยนครชัยบุรีรินทร์

(8) ความพร้อมของโครงการ

(8.1) พื้นที่ดำเนินโครงการ

- ดำเนินการได้ทันที หมายถึง ได้ศึกษาความเหมาะสมและกำหนดพื้นที่ดำเนินการ
หรือได้รับอนุญาตตามกฎหมาย และสามารถดำเนินการได้ทันที
- อยู่ในระหว่างเตรียมการ หมายถึง ได้ศึกษาความเหมาะสมและกำหนดพื้นที่
ดำเนินการแล้ว แต่อยู่ระหว่างจัดเตรียมพื้นที่ หรือกำลังแก้ไขปัญหา/อุปสรรคต่างๆ
หรือเตรียมการขออนุญาตตามกฎหมาย
- อยู่ในระหว่างศึกษาความเหมาะสม และคัดเลือกพื้นที่ดำเนินการ

(8.2) แบบรูปรายการ/แผนการปฏิบัติงาน

- มีและสมบูรณ์ (ให้ระบุชื่อหน่วยงานเจ้าของรูปแบบรายการที่ใช้)
- มีแต่ยังไม่สมบูรณ์ (ให้ระบุชื่อหน่วยงานเจ้าของรูปแบบรายการที่ใช้).....
- ไม่มี

(8.3) ความพร้อมของบุคลากร เครื่องมือ และเทคนิคการดำเนินการ

- บุคลากรมีประสบการณ์ ทั้งหมด บางส่วน ไม่มีประสบการณ์
- เครื่องมือดำเนินการ มีพร้อมดำเนินการได้ทันที
 มีบางส่วนและต้องจัดหาเพิ่มเติม
 ไม่มี ต้องจัดหาเพิ่มเติม

- เทคนิคในการบริหารจัดการ มีประสบการณ์สูง
 มีประสบการณ์ปานกลาง
 ไม่มีประสบการณ์

(8.4) ผลกระทบสิ่งแวดล้อม

- ผ่านคณะกรรมการสิ่งแวดล้อมแห่งชาติแล้ว
- อยู่ระหว่างพิจารณาของคณะกรรมการสิ่งแวดล้อมแห่งชาติ
- คณะกรรมการสิ่งแวดล้อมแห่งชาติยังไม่พิจารณา

(8.5) รายงานการศึกษาความเหมาะสม (FS)

- ไม่ต้องทำรายงานการศึกษา
- ต้องทำรายงานการศึกษา

(8.6) ผลตอบแทน

- มีผลตอบแทนทางเศรษฐกิจ/สังคม IRR
- ไม่มีผลตอบแทนทางเศรษฐกิจ/สังคม IRR

(9) วิธีการบริหารจัดการหรือการดูแลบำรุงรักษา เมื่อโครงการแล้วเสร็จ เพื่อให้เกิดความยั่งยืนของโครงการ : ติดตามประเมินผลการบริหารจัดการส่งเสริมการขายและการประชาสัมพันธ์แหล่งท่องเที่ยว รวมทั้ง ให้คำปรึกษาแนะนำและพัฒนาโดยผู้มีความรู้อย่างต่อเนื่อง

(10) ปัญหา อุปสรรคและข้อจำกัด : -

แบบฟอร์มรายละเอียดจำแนกตามงบรายจ่าย (1 ชุด : 1 โครงการ)

หน่วย : บาท

งบรายจ่าย - รายการ (ทะเบียนรายการ ประเภทรายการ ของสำนักงบประมาณ)	งบประมาณ		ค่าชี้แจง
	ปี 2562 (ถ้ามี)	ปี 2563	
<p>กลุ่มจังหวัดภาคตะวันออกเฉียงเหนือตอนล่าง 1 แผนงาน : บูรณาการส่งเสริมการพัฒนาจังหวัดและกลุ่มจังหวัด แบบบูรณาการ ผลผลิต : การพัฒนาด้านเศรษฐกิจ โครงการ : โครงการพัฒนาและส่งเสริมอุตสาหกรรม ท่องเที่ยวในกลุ่มจังหวัดนครชัยบุรินทร์ กิจกรรมหลัก : การพัฒนาศักยภาพบุคลากรด้านการท่องเที่ยว</p> <p>1. งบดำเนินงาน 1.1 ค่าตอบแทน ใช้สอยและวัสดุ 1.1.1 ค่าตอบแทน 1.1.2 ค่าใช้สอย (6) ค่าจ้างเหมาบริการ</p>			

งบรายจ่าย - รายการ (ทะเบียนรายการ ประเภทรายการ ของสำนักงบประมาณ)	งบประมาณ		คำชี้แจง
	ปี 2562 (ถ้ามี)	ปี 2563	

แบบฟอร์มรายละเอียดจำแนกตามงบรายจ่าย (๑ ชุด : ๑ กิจกรรมหลัก)

หน่วย : บาท

งบรายจ่าย - รายการ (ทะเบียนรายการ ประเภทรายการ ของสำนักงบประมาณ)	งบประมาณ		คำชี้แจง	
	ปี ๒๕๖๒ (ถ้ามี)	ปี ๒๕๖๓		
กลุ่มจังหวัดภาคตะวันออกเฉียงเหนือตอนล่าง ๑				
แผนงาน : บริหารจังหวัดและกลุ่มจังหวัด				
โครงการ : ยกระดับขีดความสามารถการท่องเที่ยวนครชัยบุรีรินทร์				
กิจกรรมหลัก พัฒนาศักยภาพบุคลากรด้านการท่องเที่ยว		27,650,000		
กิจกรรมย่อยที่ ๒.๑ เพิ่มประสิทธิภาพและขีดความสามารถผู้ประกอบการโรงแรม รีสอร์ท ทอพัก เพื่อรองรับมาตรฐานการท่องเที่ยว		5,000,000		
๑. งบดำเนินงาน		5,000,000		
๑.๑ ค่าตอบแทน ใช้สอยและวัสดุ		5,000,000		
๑.๑.๑ ค่าตอบแทน		14,400		
(๗) ค่าตอบแทนวิทยากร (สัมมนาและฝึกอบรม)			14,400	ค่าตอบแทนวิทยากรบรรยายภาครัฐ จำนวน ๔ ครั้งๆละ ๓ คนๆละ ๔ วันๆ ๒ ชม.ๆละ ๖๐๐ บาท
๑.๑.๒ ค่าใช้สอย		4,948,000		
(๑) ค่าเบี้ยเลี้ยง ค่าเช่าที่พักและค่าพาหนะ		824,000	24,000	ค่าเช่าที่พักสำหรับเจ้าหน้าที่จำนวน ๔ ครั้ง ๑๐ คนๆละ ๑ คืนๆละ ๕ ห้องๆละ ๑,๒๐๐ บาท

			800,000	ค่ายานพาหนะสำหรับเดินทางของผู้เข้าอบรมจำนวน ๔,๐๐๐ คนๆละ ๒๐๐ บาท
(๒) ค่าจ้างเหมาบริการ		12,000	12,000	ค่าจ้างเหมาจัดสถานที่อบรมจำนวน ๔ ครั้งๆละ ๓,๐๐๐ บาท
(๓) ค่าใช้จ่ายในการสัมมนาและฝึกอบรม		4,112,000	404,000	ค่าอาหารว่างสำหรับผู้รับการอบรม และเจ้าหน้าที่ จำนวน ๔ ครั้งๆละ ๑,๐๑๐ คนๆละ ๑ วันๆละ ๒ ครั้งๆละ ๕๐ บาท
			2,828,000	ค่าอาหารครบมือสำหรับผู้รับการอบรมและเจ้าหน้าที่ จำนวน ๔ ครั้งๆละ ๑ วันๆละ ๑,๐๑๐ คนๆ ๗๐๐ บาท
			40,000	ค่าปากกาสำหรับผู้เข้าอบรมจำนวน ๔ ครั้งๆละ ๑,๐๐๐ คนๆละ ๑ แท่งๆละ ๑๐ บาท
			200,000	ค่าถ่ายเอกสารและจัดชุดเอกสารจำนวน ๔ ครั้งๆละ ๑,๐๐๐ คนๆละ ๑ เล่มๆ ๕๐ บาท
			600,000	ค่าเอกสารข้อมูลพื้นฐานการท่องเที่ยวนครชัยบุรีรินทร์ จำนวน ๔ ครั้งๆ ๑,๐๐๐ เล่ม ๖๑๕๐ บาท
			40,000	ค่าเช่าห้องประชุม จำนวน ๔ ครั้งๆ ละ ๑๐,๐๐๐ บาท
๑.๑.๓ ค่าวัสดุ		37,600		
			12,000	ค่าน้ำมันเชื้อเพลิงและหล่อลื่น จำนวน ๒ คันๆละ ๔ วันๆละ ๑,๕๐๐ บาท
(๑) วัสดุสำนักงาน			25,600	ค่าวัสดุสำนักงาน
กิจกรรมย่อยที่ ๒.๒ พัฒนาบุคลากรด้านการท่องเที่ยวและกีฬา และนันทนาการ กลุ่มนครชัยบุรีรินทร์		8,000,000		จัดอบรมบุคลากรด้านการท่องเที่ยวจำนวน ๔ หลักสูตร หลักสูตรละ ๑๐๐ คน แต่ละหลักสูตรดำเนินการ จำนวน ๔ ครั้ง
๑. งบดำเนินงาน		8,000,000		
๑.๑ ค่าตอบแทน ใช้สอยและวัสดุ		8,000,000		
๑.๑.๑ ค่าตอบแทน		1,152,000		
(๗) ค่าตอบแทนวิทยากร (สัมมนาและฝึกอบรม)			115,200	ค่าตอบแทนวิทยากรภาครัฐ (๒ คน x ๖ ชม. X ๖๐๐ บาท x ๔ ครั้ง x ๔ หลักสูตร)

			1,036,800	ค่าตอบแทนวิทยากรภาคเอกชน (๓ คน x 18 ชม. x 1200 บาท x 4 ครั้ง x 4 หลักสูตร)
๑.๑.๒ ค่าใช้สอย		6,400,000		
(๑) ค่าเบี้ยเลี้ยง ค่าเช่าที่พักและค่าพาหนะ			2,400,000	ค่าเช่าที่พัก (๑๐๐ คน x 750 บาท x ๒ คืน x ๔ ครั้ง x ๔ หลักสูตร)
			144,000	ค่าที่พักวิทยากร (๓ คน x ๑,๕๐๐ บาท x ๒ คืน x ๔ ครั้ง x ๔ หลักสูตร)
(๒) ค่าจ้างเหมาบริการ			160,000	ค่าเอกสารประกอบการฝึกอบรม (๑๐๐ ชุด x ๑๐๐ บาท x ๔ ครั้ง x ๔ หลักสูตร)
			576,000	ค่าจ้างเหมารถศึกษาดูงาน (๑ วัน x ๒ คัน x ๑๘,๐๐๐ บาท x ๔ ครั้ง x ๔ หลักสูตร)
(๓) ค่าใช้จ่ายในการสัมมนาและฝึกอบรม			2,400,000	ค่าอาหาร (๑๐๐ คน x ๓๐๐ บาท x ๕ มื้อ x ๔ ครั้ง x ๔ หลักสูตร)
			480,000	ค่าอาหารว่างและเครื่องดื่ม (๑๐๐ คน x ๕๐ บาท x ๖ มื้อ x ๔ ครั้ง x ๔ หลักสูตร)
			240,000	ค่าเช่าห้องประชุม (๕,๐๐๐ บาท x ๓ วัน x ๔ ครั้ง x ๔ หลักสูตร)
๑.๑.๓ ค่าวัสดุ		448,000		
(๑) วัสดุสำนักงาน			416,000	ค่าวัสดุสำนักงาน (๒๖,๐๐๐ บาท x ๔ ครั้ง x ๔ หลักสูตร)
			32,000	สรุปผลการดำเนินงาน (๕ ชุด x ๔๐๐ บาท x ๔ ครั้ง x ๔ หลักสูตร)
กิจกรรมย่อยที่ ๒.๓ พัฒนาศักยภาพผู้ประกอบการเชื่อมโยง การค้าการลงทุนชายแดนกลุ่มจังหวัดนครชัยบุรีรินทร์			650,000	
1.งบดำเนินงาน			650,000	
1.1 ค่าตอบแทน ใช้สอยและวัสดุ			650,000	
1.1.1 ค่าตอบแทน			18,600	
(1) เงินตอบแทนการปฏิบัติงานนอกเวลาราชการ			6,000	ค่าปฏิบัติงานนอกเวลาราชการ เจ้าหน้าที่ 5 คนๆ ละ 200 บาท จำนวน 6 วัน เป็นเงิน 6,000 บาท
(2) ค่าตอบแทนวิทยากร				ค่าตอบแทนวิทยากร

			1,800	- ภาคราชการ 3 ชั่วโมงๆ ละ 600 บาท เป็นเงิน 1,800 บาท
			10,800	- ภาคเอกชน 9 ชั่วโมงๆ ละ 1,200 บาท เป็นเงิน 10,800 บาท
1.1.2 ค่าใช้สอย		586,300		
(1) ค่าเบี้ยเลี้ยง ค่าเช่าที่พักและค่าพาหนะ		4,800	4,800	- วิทยากร ๔ คนๆ ละ ๑,๒๐๐ บาท จำนวน ๑ คืน เป็นเงิน ๔,๘๐๐.บาท
(2) ค่าจ้างเหมาบริการ		225,000	225,000	- ผู้เข้าร่วมการอบรม จำนวน ๑๐๐ คนๆ ละ 75๐ บาท จำนวน 3 คืน เป็นเงิน 225,๐๐๐ บาท
				ค่าพาหนะเดินทาง
			20,000	- วิทยากร จำนวน ๔ คนๆ ละ ๕,๐๐๐ บาท (ไป-กลับ) เป็นเงิน ๒๐,๐๐๐ บาท
			60,000	- ผู้เข้ารับการอบรม ๑๐๐ คนๆ ละ 6๐๐ บาท (ไป-กลับ) เป็นเงิน 6๐,๐๐๐ บาท
			36,000	- ค่าเช่าเหมารถบัส รวมน้ำมันเชื้อเพลิงพร้อมคนขับ 2 คันๆ ละ 18,000 บาท/วัน เป็นเงิน 36,๐๐๐ บาท
				ค่าอาหารกลางวัน
			8,400	- วิทยากรและผู้สังเกตการณ์ จำนวน ๑๔ คนๆ ละ ๓๐๐ บาท จำนวน ๒ มื้อ เป็นเงิน ๘,๔๐๐ บาท
			90,000	- ผู้เข้ารับการอบรม จำนวน ๑๐๐ คนๆ ละ ๓๐๐ บาท จำนวน ๓ มื้อ เป็นเงิน ๙๐,๐๐๐ บาท
				ค่าอาหารเย็น
			90,000	- ผู้เข้ารับการอบรม จำนวน ๑๐๐ คนๆ ละ ๓๐๐ บาท จำนวน 3 มื้อ เป็นเงิน 9๐,๐๐๐ บาท

				ค่าอาหารว่างและเครื่องดื่ม
			4,200	- วิทยากร/ผู้สังเกตการณ์ จำนวน ๑๔ คนๆ ละ ๕๐ บาท จำนวน 6 มื้อ เป็นเงิน 4,2๐๐ บาท
			30,000	- ผู้เข้ารับการอบรม จำนวน ๑๐๐ คนๆ ละ ๕๐ บาท จำนวน 6 มื้อ เป็นเงิน 3๐,๐๐๐ บาท
			5,000	- ค่าจัดเตรียมสถานที่/ตกแต่ง เป็นเงิน ๕,๐๐๐ บาท
			11,400	- ค่าจัดทำเอกสารประกอบการอบรมฯ จำนวน ๑๑๔ ชุดๆ ละ 100 บาท เป็นเงิน 11,40๐ บาท
			1,500	- ค่าของที่ระลึก เป็นเงิน ๑,๕๐๐ บาท
1.1.3 ค่าวัสดุ		45,100		
(๑) ค่าวัสดุสำนักงาน			25,000	ค่าวัสดุอุปกรณ์ เป็นเงิน ๕,๐๐๐ บาท
			8,700	ค่าน้ำมันเชื้อเพลิง เป็นเงิน ๒,7๐๐ บาท
			11,400	ค่าเพิ่มใส่เอกสาร ปากกา ฯลฯ จำนวน ๑๑๔ ชุดๆ ละ 10๐ บาท เป็นเงิน 11,4๐๐ บาท
กิจกรรมย่อยที่ ๒.๔ สร้างเครือข่ายอาสาสมัครช่วยเหลือ นักท่องเที่ยวกลุ่มจังหวัดนครชัยบุรินทร์		5,000,000		
๑. งบดำเนินงาน		5,000,000		
๑.๑ ค่าตอบแทน ใช้สอยและวัสดุ		5,000,000		
๑.๑.1 ค่าตอบแทน		115,200		
(๗) ค่าตอบแทนวิทยากร (สัมมนาและฝึกอบรม)		115,200	43,200	ค่าตอบแทนวิทยากร จำนวน ๔ ครั้งๆละ ๓ คนๆละ ๓ วันๆ ๒ ชม.ๆละ ๖๐๐ บาท

			72,000	ค่าตอบแทนวิทยากรกลุ่มย่อย (ภาคปฏิบัติ) จำนวน ๔ ครั้งๆ ละ ๓ กลุ่มๆ ละ ๕ คนๆ ละ ๒ ชม.ๆ ละ ๖๐๐ บาท
๑.๑.๒ ค่าใช้สอย		4,875,000		
(๑) ค่าเบี้ยเลี้ยง ค่าเช่าที่พักและค่าพาหนะ		4,208,000	56,000	ค่าเช่าที่พักสำหรับเจ้าหน้าที่จำนวน ๔ ครั้งๆ ละ ๒ คืนๆ ละ ๕ ห้องๆ ละ ๑,๔๐๐ บาท
			1,680,000	ค่าเช่าที่พักสำหรับผู้เข้าอบรมจำนวน ๔ ครั้งๆ ละ ๒ คืนๆ ละ ๑๕๐ ห้องๆ ละ ๑,๔๐๐ บาท
			868,000	ค่าอาหารครบมือสำหรับผู้รับการอบรมและเจ้าหน้าที่ จำนวน ๔ ครั้งๆ ละ ๑ วันๆ ละ ๓๑๐ คนๆ ๗๐๐ บาท
			992,000	ค่าอาหารไม่ครบมือสำหรับผู้รับการอบรมและเจ้าหน้าที่ จำนวน ๔ ครั้งๆ ละ ๓๑๐ คนๆ ละ ๒ วันๆ ละ ๔๐๐ บาท
			240,000	ค่ายานพาหนะสำหรับผู้เข้าอบรมจำนวน ๑,๒๐๐ คนๆ ละ ๒๐๐ บาท
			372,000	ค่าอาหารว่างสำหรับผู้รับการอบรม และเจ้าหน้าที่ จำนวน ๔ ครั้งๆ ละ ๓๑๐ คนๆ ละ ๓ วันๆ ละ ๒ ครั้งๆ ละ ๕๐ บาท
(๒) ค่าจ้างเหมาบริการ		321,600	321,600	ค่าจ้างเหมารถปรับอากาศขนาด ๕๒ ที่นั่งพร้อมพลขับและน้ำมันเชื้อเพลิง จำนวน ๔ ครั้งๆ ละ ๖ คันๆ ละ ๑๓,๔๐๐ บาท
(๓) ค่าใช้จ่ายในการสัมมนาและฝึกอบรม		345,600	21,600	ค่าจัดสถานที่อบรมจำนวน ๔ ครั้งๆ ละ ๕,๔๐๐ บาท
			24,000	ค่าน้ำมันเชื้อเพลิงรับส่งเจ้าหน้าที่
			180,000	ค่าเอกสารประกอบการอบรมจำนวน ๔ ครั้งๆ ละ ๓๐๐ คนๆ ละ ๑ เล่มๆ ๑๕๐ บาท
			120,000	ค่ากระเป๋าสีเอกสาร สำหรับผู้เข้าอบรมจำนวน 4 ครั้ง ๆ ละ ๓๐๐ คน ๆ ละ 1 ใบ ๆ ละ 1๐0 บาท
๑.๑.๓ ค่าวัสดุ		9,600		
(๑) วัสดุสำนักงาน			9,600	ค่าวัสดุสำนักงาน

กิจกรรมย่อยที่ ๒.๕ บูรณาการเครือข่ายเพื่อช่วยเหลือผู้ประสบภัยในสถานที่ท่องเที่ยวและภัยคุกคาม		๔,๐๐๐,๐๐๐		
๑. งบดำเนินงาน		๔,๐๐๐,๐๐๐		
๑.๑ ค่าตอบแทน ใช้สอยและวัสดุ		๔,๐๐๐,๐๐๐		
๑.๑.๑ ค่าตอบแทน		158,400		
(๗) ค่าตอบแทนวิทยากร (สัมมนาและฝึกอบรม)		158,400	14,400	ค่าตอบแทนวิทยากรบรรยาย จำนวน 4 ครั้ง ๆ ละ 3 วัน ๆ 1 คน ๆ ละ 2 ชั่วโมง ๆ ละ 600 บาท
			144,000	ค่าตอบแทนกลุ่มปฏิบัติการ จำนวน 4 ครั้ง ๆ ละ 2 วัน ๆ ละ 5 คน ๆ ละ 6 ชั่วโมง ๆ ละ 600 บาท
๑.๑.๒ ค่าใช้สอย		3,688,800		
(๑) ค่าเบี้ยเลี้ยง ค่าเช่าที่พักและค่าพาหนะ		1,504,000	144,000	ค่าเช่าที่พัก (เตียงเดี่ยว) สำหรับประธาน วิทยากร ผู้ติดตาม ผู้สังเกตการณ์ และเจ้าหน้าที่ จำนวน 4 ครั้ง ๆ ละ 2 วัน ๆ ละ ๑๐ ห้อง ๆ ละ 1,800 บาท
			160,000	ค่ายานพาหนะสำหรับผู้เข้าอบรม จำนวน ๒๐๐ รายๆละ ๒๐๐ บาท จำนวน ๔ ครั้ง รวม ๘๐๐ คน
			1,200,000	ค่าเช่าที่พัก (เตียงคู่) สำหรับผู้เข้าอบรม (เชิงปฏิบัติการ) จำนวน 4 ครั้ง ๆ ละ 2 วัน ๆ ละ ๑๐๐ ห้อง ๆ ละ 1,500 บาท (๒๐๐ คน)
(๖) ค่าจ้างเหมาบริการ		288,800	288,800	ค่าจ้างเหมาบริการรถยนต์โดยสารปรับอากาศ (รถบัส) ขนาด 42 ที่นั่ง จำนวน 4 ครั้ง ๆ ละ 1 วัน ๆ ละ ๔ คัน ๆ ละ 18,000 บาท (พร้อมพนักงานขับรถและน้ำมันเชื้อเพลิง)
(๗) ค่าใช้จ่ายในการสัมมนาและฝึกอบรม		1,896,000	40,000	ค่าตกแต่งสถานที่ฝึกอบรม (เชิงปฏิบัติการ) จำนวน 4 ครั้ง ๆ ละ 10000 บาท เป็นเงิน 40000 บาท
			120,000	ค่าจัดทำเอกสาร สำหรับผู้เข้าอบรม (เชิงปฏิบัติการ) จำนวน 4 ครั้ง ๆ ละ ๒๐๐ คน ๆ ละ 1๕๐ บาท
			24,000	ค่าสมุด สำหรับผู้เข้าอบรม (เชิงปฏิบัติการ) จำนวน 4 ครั้ง ๆ ละ ๒๐๐ คน ๆ ละ 1 เล่ม ๆ ละ 30 บาท

			8,000	ค่าปากกา สำหรับผู้เข้าอบรม (เชิงปฏิบัติการ) จำนวน 4 ครั้ง ๆ ละ ๒๐0 คน ๆ ละ 1 ด้าม ๆ ละ 10 บาท
			16,800	ค่าอาหารว่างและเครื่องดื่ม วิทยากร ผู้สังเกตการณ์ และเจ้าหน้าที่ จำนวน 4 ครั้ง ๆ ละ 3 วัน ๆ ละ 2 มื้อ ๆ ละ 20 คน ๆ ละ 35 บาท
			168,000	ค่าอาหารว่างและเครื่องดื่ม สำหรับผู้เข้าอบรม (เชิงปฏิบัติการ) จำนวน 4 ครั้ง ๆ ละ 3 วัน ๆ ละ 2 มื้อ ๆ ละ 200 คน ๆ ละ 35 บาท
			136,000	ค่าอาหารของวิทยากร ผู้สังเกตการณ์ และเจ้าหน้าที่ จำนวน 4 ครั้ง ๆ ละ 1 วัน ๆ ละ 2 มื้อ ๆ ละ ๒๑๐คน ๆ ละ ๗๐๐ บาท (วันแรก) เป็นเงิน 56,000 บาท ค่าอาหารของวิทยากร ผู้สังเกตการณ์ และเจ้าหน้าที่ จำนวน 4 ครั้ง ๆ ละ ๒ วัน ๆ ละ ๒ มื้อ ๆ ละ 20 คน ๆ ละ ๕๐๐ บาท (วันที่สองและวันที่สาม) เป็นเงิน 80,000 บาท
			1,360,000	ค่าอาหาร สำหรับผู้เข้าอบรม (เชิงปฏิบัติการ) จำนวน 4 ครั้ง ๆ ละ 1 วัน ๆ ละ 200 คน ๆ ละ ๗๐๐ บาท (วันแรก) เป็นเงิน 560,000 บาท ค่าอาหาร สำหรับผู้เข้าอบรม (เชิงปฏิบัติการ) จำนวน 4 ครั้ง ๆ ละ 2 วัน ๆ ละ 2 มื้อ ๆ ละ ๒๑๐คน ๆ ละ 5๐๐ บาท (วันแรก) เป็นเงิน 800,000 บาท
			24,000	ค่ากระเป๋าใส่เอกสาร สำหรับผู้เข้าอบรม สัมมนา/ประชุม ฯ จำนวน 4 ครั้ง ๆ ละ ๒๐๐ คน ๆ ละ 1 ใบ ๆ ละ 30 บาท
		152,800		
๑.๑.๓ ค่าวัสดุ		32,800	32,800	ค่าน้ำมันเชื้อเพลิงรับส่งเจ้าหน้าที่
(๑) วัสดุสำนักงาน		120,000	120,000	ค่าวัสดุในภาคปฏิบัติ จำนวน 4 ครั้ง ๆ ละ 30,000 บาท
กิจกรรมย่อยที่ ๒.๖ อบรมเชิงปฏิบัติการเยาวชนคนสร้างศิลปะ ร่วมสมัยนครชัยบุรินทร์		5,000,000		

๑. งบดำเนินงาน		5,000,000		หลักสูตร ๔ วัน ๓ คืน จำนวน ๑ ครั้ง กลุ่มเป้าหมาย ๑๐๐ คน ได้แก่ เยาวชนคนรักศิลป์ ๖๐ คน ๔ จังหวัดๆละ ๑๕ คน) / ศิลปินที่มีชื่อเสียง ๓๐ คน/ เจ้าหน้าที่ ๑๐ คน
๑.๑ ค่าตอบแทน ใช้สอยและวัสดุ		5,000,000		
๑.๑.๑ ค่าตอบแทน		506,000		
(๑) เงินตอบแทนการปฏิบัติงานนอกเวลาราชการ				
(๒) ค่าตอบแทนผู้ปฏิบัติงานให้ราชการ		4,000	4,000	ค่าตอบแทนพิธีกร จำนวน ๒ คนๆละ ๒,๐๐๐ บาท
(๓) ค่าเช่าบ้าน				
(๔) ค่าเบี้ยประชุมกรรมการ				
(๕) เงินตอบแทนตำแหน่งกำนัน ผู้ใหญ่บ้าน				
(๖) เงินพิเศษจ่ายแก่ลูกจ้างในต่างประเทศ				
(๗) ค่าตอบแทนวิทยากร (สัมมนาและฝึกอบรม)		502,000		
			12,000	ค่าตอบแทนวิทยากรไม่ใช่บุคลากรของรัฐ จำนวน ๒ คนๆละ ๕ ชั่วโมงๆละ ๑,๒๐๐ บาท
			480,000	ค่าตอบแทนวิทยากรภาคปฏิบัติ (ศิลปินที่มีชื่อเสียง) (๑๐ กลุ่ม) ๆละ ๒ คน ๕ ชั่วโมงๆละ ๑,๒๐๐ บาท
			10,000	ค่าตอบแทนวิทยากรสัมพันธ์ เหม่าจ่าย
๑.๑.๒ ค่าใช้สอย		853,300		
(๑) ค่าเบี้ยเลี้ยง ค่าเช่าที่พักและค่าพาหนะ		29,300		
			4,500	ค่าที่พัก จัดประชุมคณะกรรมการ จำนวน ๖ คนๆละ ๑ คืนๆละ ๗๕๐ บาท

			20,000	ค่าพาหนะ ตามระยะทาง จัดประชุมคณะทำงาน จำนวน ๒๐ คนๆละ ๑,๐๐๐ บาท
			4,800	ค่าเบี้ยเลี้ยง จำนวน ๒๐ คนๆละ ๒๔๐ บาท
(๒) ค่าซ่อมแซมยานพาหนะและขนส่ง				
(๓) ค่าซ่อมแซมครุภัณฑ์				
(๔) ค่าซ่อมแซมสิ่งก่อสร้าง				
(๕) ค่าเช่าทรัพย์สิน				
(๖) ค่าจ้างเหมาบริการ		165,000		
			25,000	ค่าจ้างประชาสัมพันธ์ บันทึกภาพนิ่ง ภาพเคลื่อนไหว และถ่ายทำ วิดีทัศน์ จำนวน ๑ งานๆละ ๒๕,๐๐๐ บาท
			140,000	ค่าจ้างตกแต่งสถานที่สำหรับจัดแสดงผลงาน จำนวน ๑ งานๆละ ๑๔๐,๐๐๐ บาท
(๗) ค่าใช้จ่ายในการสัมมนาและฝึกอบรม		659,000		
			280,000	ค่าอาหารครบทุกมื้อ จำนวน ๑๐๐ คนๆละ ๔ วันๆละ ๗๐๐ บาท
			40,000	ค่าอาหารว่างและเครื่องดื่ม จำนวน ๑๐๐ คนๆละ ๘ มื้อๆละ ๕๐ บาท
			100,000	ค่าพาหนะ ตามระยะทาง จำนวน ๑๐๐ คนๆละ ๑,๐๐๐ บาท
			7,000	ค่าเอกสารคู่มือ จำนวน ๑๐๐ ชุดๆละ ๗๐ บาท
			225,000	ค่าที่พัก จำนวน ๑๐๐ คนๆละ ๓ คืนๆละ ๗๕๐ บาท

			5,000	ค่าอาหารกลางวัน จัดประชุมคณะทำงาน จำนวน ๒๐ คนๆละ ๑ วันๆละ ๒๕๐ บาท
			2,000	ค่าอาหารว่างแและเครื่องดื่มประชุมคณะทำงานเตรียมจัดอบรม จำนวน ๒๐ คนๆละ ๒ มื้อๆละ ๕๐ บาท
๑.๑.๓ ค่าวัสดุ		3,640,700		
(๑) วัสดุสำนักงาน		3,624,700		
			8,700	ค่าวัสดุสำนักงาน ประชุมคณะทำงาน
			16,000	ค่าวัสดุสำนักงาน อบรมเชิงปฏิบัติการ
			3,600,000	ค่าวัสดุปฏิบัติการงานศิลป์ สร้างผลงานไม่น้อยกว่า ๖๐ ชิ้นๆละ ๖๐,๐๐๐ บาท
(๒) วัสดุเชื้อเพลิงและหล่อลื่น		16,000		
			16,000	ค่าน้ำมันเชื้อเพลิงรถยนต์ส่วนกลาง ๔ จังหวัด จัดประชุม อบรม /ติดต่อประสานงาน ๔ จังหวัดๆละ ๔๐๐๐ บาท
๒. งบลงทุน				
๒.๑ ค่าครุภัณฑ์				
(๑) ราคาต่อหน่วยต่ำกว่า ๑ ล้านบาท				
(๒) ราคาต่อหน่วยตั้งแต่ ๑ ล้านบาทขึ้นไป				
๓. งบเงินอุดหนุน				
๓.๑ เงินอุดหนุนทั่วไป				
๑) เงินอุดหนุนทั่วไป :				
๓.๒ เงินอุดหนุนเฉพาะกิจ				
๑) เงินอุดหนุนเฉพาะกิจ :.....				
๔. งบรายจ่ายอื่น				

๔.๑				

หมายเหตุ

๑. เพื่อประโยชน์ในการประมวลผลข้อมูลให้จังหวัดและกลุ่มจังหวัดใช้ทะเบียนรายการ ประเภทรายการ ของสำนักงบประมาณเท่านั้น
กรุณาอย่าเพิ่มประเภทรายการใหม่โดยไม่จำเป็น
๒. กรณีประสงค์จะเพิ่มทะเบียนประเภทรายการ ให้ประสานงานกับเจ้าหน้าที่สำนักงบประมาณที่รับผิดชอบจังหวัดและกลุ่มจังหวัดก่อน
๓. ตามแบบฟอร์มฯ ให้เลือกเฉพาะ (ระบุ) งบรายจ่าย และรายการที่มีงบประมาณเท่านั้น

กิจกรรมหลัก 2.3

การพัฒนาท่องเที่ยวชุมชน

งบประมาณ 9,000,000 บาท



กลุ่มจังหวัดภาคตะวันออกเฉียงเหนือตอนล่าง 1
ประจำปีงบประมาณ พ.ศ.2563

แบบฟอร์มข้อมูลพื้นฐานโครงการของจังหวัด/กลุ่มจังหวัด (ระดับกิจกรรมหลัก)

(1 ชุด : 1 กิจกรรมหลัก)

ลำดับความสำคัญ.....

ชื่อโครงการ : ยกกระดับขีดความสามารถการท่องเที่ยวและผลิตภัณฑ์ใหม่

กิจกรรมหลัก : การพัฒนาท่องเที่ยวชุมชน

วงเงิน 9,000,000 บาท (เก้าล้านบาทถ้วน)

ประเด็นการพัฒนาของจังหวัด/กลุ่มจังหวัด : การพัฒนาอุตสาหกรรมการท่องเที่ยวและผลิตภัณฑ์ใหม่

แผนงาน : ส่งเสริมและสนับสนุนแหล่งท่องเที่ยวของกลุ่มจังหวัดภาคตะวันออกเฉียงเหนือตอนล่าง 1 ให้ได้รับความนิยม

หน่วยงานดำเนินการ : 1) สำนักงานวัฒนธรรมจังหวัดนครราชสีมา

2) มหาวิทยาลัยเทคโนโลยีราชมงคลอีสาน วิทยาเขตสุรินทร์

ผู้รับผิดชอบ : นายวิเชียร จันทรโณทัย ตำแหน่ง ผู้ว่าราชการจังหวัดนครราชสีมา

สถานที่ติดต่อ ศาลากลางจังหวัดนครราชสีมา หมายเลขโทรศัพท์ 0-4424-3798

: นายณรงค์ วุ่นซิ้ว ตำแหน่ง ผู้ว่าราชการจังหวัดชัยภูมิ

สถานที่ติดต่อ ศาลากลางจังหวัดชัยภูมิ หมายเลขโทรศัพท์ 0-4481-1573

: นายธีรวัฒน์ วุฒิกุล ตำแหน่ง ผู้ว่าราชการจังหวัดบุรีรัมย์

สถานที่ติดต่อ ศาลากลางจังหวัดบุรีรัมย์ หมายเลขโทรศัพท์ 0-4461-1182

: นายประภัสสร มาลาภาญ์ ตำแหน่ง ผู้ว่าราชการจังหวัดสุรินทร์

สถานที่ติดต่อ ศาลากลางจังหวัดสุรินทร์ หมายเลขโทรศัพท์ 0-4452-4361

ผู้ประสานงานโครงการ :

1) สำนักงานวัฒนธรรมจังหวัดนครราชสีมา

นายไชยพันธ์ แสงทอง ตำแหน่ง วัฒนธรรมจังหวัดนครราชสีมา

สถานที่ติดต่อ สำนักงานวัฒนธรรมจังหวัดนครราชสีมา โทรศัพท์ 044-220898 กต 2

2) มหาวิทยาลัยเทคโนโลยีราชมงคลอีสาน วิทยาเขตสุรินทร์

ดร.สุทธิศักดิ์ แก้วแกมจันทร์ ตำแหน่ง หัวหน้าศูนย์วิจัยและถ่ายทอดเทคโนโลยีเกษตรอินทรีย์

สถานที่ติดต่อ มหาวิทยาลัยเทคโนโลยีราชมงคลอีสาน วิทยาเขตสุรินทร์

หลักการและเหตุผล

(1.1) ที่มา : (ระบุ เช่น มติ ครม. นโยบายรัฐบาล แผนพัฒนาจังหวัด/กลุ่มจังหวัด หรืออื่น ๆ)

จากการเชื่อมโยงยุทธศาสตร์ระดับชาติ 20 ปี กับยุทธศาสตร์กลุ่มจังหวัดภาคตะวันออกเฉียงเหนือตอนล่าง 1 (ปี 2561) และนโยบายของรัฐบาลเรื่องการเพิ่มศักยภาพทางเศรษฐกิจ และส่งเสริมการพัฒนาอุตสาหกรรมที่สอดคล้องกับศักยภาพพื้นฐานของประเทศ ผลจากการท่องเที่ยวที่มีการขยายตัวเพิ่มขึ้นในทุกๆ ปี ก่อให้เกิดการจับจ่ายซื้อของที่ระลึกตามแหล่งท่องเที่ยว ดังนั้น รัฐบาลจึงต้องจำเป็นที่จะเข้ามาบริหารจัดการควบคู่กับการพัฒนาให้เกิดความยั่งยืนในแหล่งท่องเที่ยวต่อไป

การดำเนินงานด้านการท่องเที่ยวของกลุ่มจังหวัดภาคตะวันออกเฉียงเหนือตอนล่าง 1 เน้นความสอดคล้องกับนโยบายรัฐบาล “ไทยแลนด์ 4.0” โมเดลพัฒนาเศรษฐกิจของรัฐบาล เพื่อปรับแก้ระบบ/จัดระบบเศรษฐกิจ ปรับทิศทาง และสร้างหนทางการพัฒนาประเทศให้เจริญขึ้น สามารถรับมือกับโอกาสและภัยคุกคามแบบใหม่ๆ ที่เปลี่ยนแปลงอย่างรวดเร็ว รุนแรง ในศตวรรษที่ 21 ได้ เป็นเศรษฐกิจใหม่มีรายได้สูง โดยวางเป้าหมายให้เกิดภายใน 5-6 ปี ในการปรับเปลี่ยนโครงสร้างเศรษฐกิจไปสู่ Value Based Economy หรือ เศรษฐกิจที่ขับเคลื่อนด้วยนวัตกรรม เปลี่ยนจากการขับเคลื่อนภาคอุตสาหกรรมไปสู่การขับเคลื่อนด้วยเทคโนโลยี ความคิดสร้างสรรค์ นวัตกรรม ปรับเปลี่ยนจากการเน้นภาคการผลิตสินค้า ไปสู่การเน้นภาคบริการมากขึ้น เปลี่ยนจาก Traditional Services ไปสู่ High Value Services ซึ่งมีส่วนสำคัญในด้านการท่องเที่ยวที่จะนำเทคโนโลยีการ

ท่องเที่ยวมาเพิ่มประสิทธิภาพการบริการและความปลอดภัยของนักท่องเที่ยว เช่น การสร้างแผนที่นำเที่ยวอัจฉริยะที่เกิดขึ้นนำมาสู่การพัฒนาให้เกิดความต่อเนื่อง ที่จะแนะนำเส้นทางการท่องเที่ยว รวมถึงสถานบริการอื่นๆ สิ่งอำนวยความสะดวกที่อยู่ใกล้แหล่งท่องเที่ยวในพื้นที่กลุ่มจังหวัดนครชัยบุรีรินทร์ และการประชาสัมพันธ์การท่องเที่ยวด้วยภาพยนตร์และสร้างกิจกรรมดึงดูดนักท่องเที่ยวเข้าสู่พื้นที่ให้มากขึ้นด้วยการจัดกิจกรรมการท่องเที่ยวเชิงกีฬา เป็นต้น นอกจากนี้ยังมีการจัดสร้างถนนเพื่ออำนวยความสะดวกและรองรับนักท่องเที่ยวที่จะเดินทางเข้าสู่แหล่งท่องเที่ยวในกลุ่มจังหวัดฯ จำนวนมากขึ้นในอนาคตต่อไป และเพื่อให้มีการพัฒนาไปได้อย่างสมบูรณ์ ทำให้แหล่งท่องเที่ยวของกลุ่มจังหวัดมีความปลอดภัย สุขสบาย และสะอาด มีผลต่อเนื่องถึงภาพลักษณ์ของกลุ่มจังหวัดและความยั่งยืนตามแนวทางวิสัยทัศน์ มั่นคง มั่งคั่ง ยั่งยืน

ทั้งนี้ทรัพยากรต้นทุนทางการท่องเที่ยวของกลุ่มจังหวัดภาคตะวันออกเฉียงเหนือตอนล่าง 1 (นครชัยบุรีรินทร์) มีข้อได้เปรียบในเรื่องของความหลากหลาย ทั้งการท่องเที่ยวเชิงนิเวศน์ เช่น อุทยานแห่งชาติเขาใหญ่ อุทยานแห่งชาติภูแลนคา อุทยานแห่งชาติตาตโคตโน อุทยานแห่งชาติป่าหินงาม อันมีชื่อเสียงเรื่องทรัพยากรธรรมชาติอันสวยงาม การท่องเที่ยวเชิงอารยธรรมขอม เช่น ปราสาทหินพิมาย ปราสาทหินพนมรุ้ง ปราสาทตาเมือนธม การท่องเที่ยวเชิงวิถีชุมชน เช่น ท่องเที่ยวหมู่บ้านวัฒนธรรมใหม่ที่กระจายไปทั้ง 4 จังหวัด การท่องเที่ยวหมู่บ้านช้าง นอกจากนี้ยังมีการท่องเที่ยวเชิงกีฬา สนามฟุตบอลช้างอารีนา และสนามแข่งรถ Chang International Circuit ในระยะ 3 ปีที่ผ่านมาจากข้อมูลทางสถิติของกระทรวงการท่องเที่ยวและกีฬา ระหว่าง พ.ศ. 2557-2559 มีรายได้จากการท่องเที่ยวเพิ่มขึ้น โดยในปี พ.ศ. 2559 มีรายได้ 23,285.58 ล้านบาท เพิ่มขึ้นจากปีก่อนร้อยละ 9.23 จำนวนนักท่องเที่ยว 12,805,444 คน เพิ่มขึ้นจากปีก่อนถึงร้อยละ 5.79 เพื่อเป็นการส่งเสริมและสนับสนุนการท่องเที่ยวของกลุ่มจังหวัดนครชัยบุรีรินทร์ เพื่อสร้างรายได้ให้เกิดขึ้นและกระจายไปยังชุมชน จึงมีความจำเป็นที่จะต้องพัฒนาการท่องเที่ยวให้มีความทันสมัยตอบสนองกระแสโลกที่เปลี่ยนแปลงไป การใช้เทคโนโลยีและสื่อออนไลน์ มีความสำคัญจำเป็นที่ช่วยประชาสัมพันธ์แหล่งท่องเที่ยวใหม่ๆ และแหล่งท่องเที่ยวเดิมในกลุ่มจังหวัดฯ การปรับปรุงพัฒนาสิ่งอำนวยความสะดวกเพื่อการท่องเที่ยวที่เริ่มมีความนิยม ให้พร้อมรองรับนักท่องเที่ยวที่เข้ามาให้ได้รับความพึงพอใจในมาตรฐานการสัญจรทั้ง ทางบก และทางอากาศ การบริการเพื่อสร้างมาตรฐานให้กับชุมชนในแหล่งท่องเที่ยว นอกจากนี้ธุรกิจบริการที่เชื่อมโยงกับการท่องเที่ยวของกลุ่มจังหวัดฯ เช่น กลุ่มที่พัก กลุ่มร้านอาหาร กลุ่มร้านสินค้าที่ระลึก OTOP กระจายอยู่ในพื้นที่ทั้ง 4 จังหวัด ได้ผลประโยชน์เชื่อมโยงกัน เป็นการกระจายรายได้ให้กับประชาชน โดยคาดว่าจะก่อให้เกิดรายได้จากการท่องเที่ยวเพิ่มขึ้น

(1.2) สรุปสาระสำคัญ :

สภาพปัญหา/ความต้องการ :

กลุ่มจังหวัดนครชัยบุรีรินทร์ มีการขยายตัวของนักท่องเที่ยวในช่วงที่ผ่านมา สะท้อนให้เห็นจากรายได้การท่องเที่ยวที่เติบโตอย่างต่อเนื่อง รวมถึงจำนวนนักท่องเที่ยวที่เพิ่มขึ้นซึ่งส่งผลดีต่อระบบเศรษฐกิจของจังหวัดชัยภูมิ และเป็นประโยชน์ต่อการจ้างงานในภาคบริการเกี่ยวเนื่อง การเติบโตของภาคการท่องเที่ยวและจำนวนนักท่องเที่ยวที่เพิ่มขึ้นนี้ ทำให้เกิดความต้องการแรงงานในภาคบริการเพิ่มสูงขึ้น ด้วยเหตุนี้ จึงควรให้ความสำคัญกับทรัพยากรมนุษย์และการพัฒนาบุคลากรด้านการท่องเที่ยวให้ครอบคลุมทุกกลุ่ม ทั้งในระดับผู้บริหาร นักวิชาการ และผู้ปฏิบัติงาน ให้มีความรู้ความสามารถในการบริหารจัดการการท่องเที่ยวอย่างยั่งยืน และองค์ความรู้อื่นที่เหมาะสมสอดคล้องกับบทบาทหน้าที่ โดยพัฒนา ส่งเสริม ให้กลุ่มเครือข่ายท่องเที่ยวโดยชุมชน และกลุ่มประชาชนชนทั่วไปมีส่วนร่วมในการบริหารจัดการด้านการท่องเที่ยว และพัฒนาทักษะในการผลิตและจำหน่ายสินค้าของชุมชนเพื่อรองรับนักท่องเที่ยว ทั้งนี้เพื่อให้เครือข่ายด้านการท่องเที่ยว มีความรู้ความสามารถในการบริหารจัดการการท่องเที่ยวอย่างยั่งยืน พัฒนาผู้ประกอบการและผู้ให้บริการด้านการท่องเที่ยวในชุมชนให้มีคุณภาพมาตรฐานและจรรยาบรรณ ส่งเสริมให้ประชาชนเข้ามามีส่วนร่วมในการพัฒนาเตรียมความพร้อมการบริการ

ความเร่งด่วน : มีความจำเป็นเร่งด่วนมากในการดำเนินโครงการ เพื่อรองรับนักท่องเที่ยวที่เดินทางเข้ามาท่องเที่ยวยังกลุ่มจังหวัด สร้างภาพลักษณ์ที่ดีด้านการท่องเที่ยวและบริการ ตลอดจนเพื่อสร้างขีดความสามารถในการแข่งขัน สร้างรายได้ภาคบริการให้แก่ชุมชนและประชาชนกลุ่มจังหวัดนครชัยบุรีรินทร์

(1) ข้อมูลทั่วไปของโครงการ

(2.1) วัตถุประสงค์ของโครงการ :

2.1.1 เพื่อเพิ่มรายได้และกระจายรายได้จากการท่องเที่ยวของกลุ่มจังหวัดนครชัยบุรีรินทร์ไปสู่ชุมชนและประชาชนอย่างทั่วถึง

2.1.2 เพื่อพัฒนาเครือข่ายหน่วยงานภาครัฐ ภาคเอกชน และชุมชนให้บูรณาการความร่วมมือด้านการท่องเที่ยวของกลุ่มจังหวัดนครชัยบุรีรินทร์

2.1.3 เพื่อเพิ่มศักยภาพในการจัดการท่องเที่ยวแก่กลุ่มจังหวัดนครชัยบุรีรินทร์และเพิ่มขีดความสามารถในการแข่งขันด้านการตลาดการท่องเที่ยว

2.1.4 เพื่อเป็นการประชาสัมพันธ์การท่องเที่ยวกลุ่มจังหวัดนครชัยบุรีรินทร์ให้เป็นที่รู้จักอย่างแพร่หลาย

(2.2) สถานภาพโครงการ

โครงการเดิม

โครงการใหม่

(2.3) ประเภทของโครงการ

พัฒนา

ดำเนินการปกติ

(2.4) ระยะเวลาดำเนินการโครงการ1..... ปี เริ่มต้นเดือน..ตุลาคม.พ.ศ. .2562.. สิ้นสุดเดือน..กันยายน... พ.ศ. ..2563....

(2.5) สถานที่ดำเนินโครงการ : (ระบุพื้นที่ดำเนินการ เช่น อำเภอ ตำบล หมู่บ้าน เป็นต้น)
พื้นที่กลุ่มจังหวัดนครชัยบุรีรินทร์ (นครราชสีมา ชัยภูมิ บุรีรัมย์ สุรินทร์)

(2) กลุ่มเป้าหมาย และผู้มีส่วนได้ส่วนเสีย

(3.1) กลุ่มเป้าหมาย :

3.1.1 นักท่องเที่ยวทั้งชาวไทยและชาวต่างประเทศ

3.1.2 ชุมชน หมู่บ้าน องค์กรท้องถิ่นต่างๆที่อยู่บริเวณโดยรอบแหล่งท่องเที่ยวกลุ่มจังหวัด

3.1.3 หน่วยงานภาครัฐ ภาคเอกชน และภาคีเครือข่ายทางการท่องเที่ยว

3.1.4 ประเทศในกลุ่มประชาคมอาเซียน

(3.2) ผู้มีส่วนได้ส่วนเสีย :

3.2.1 ประชาชน หน่วยงาน ภาครัฐ ภาคเอกชน และภาคีเครือข่ายทางการท่องเที่ยว

3.2.2 ผู้ประกอบธุรกิจการท่องเที่ยวและชุมชนในท้องถิ่น

(3) เป้าหมาย ผลลัพธ์ และผลกระทบโครงการ

(4.1) เป้าหมายโครงการ

ตัวชี้วัด รายได้จากการท่องเที่ยวเพิ่มขึ้น

(4.2) ผลผลิต : จำนวนนักท่องเที่ยวทั้งชาวไทยและชาวต่างประเทศเพิ่มขึ้น

(4.3) ผลลัพธ์ : รายได้จากการท่องเที่ยวเพิ่มขึ้น

(4.4) ผลกระทบ :

เชิงบวก : จำนวนนักท่องเที่ยวเพิ่มขึ้น รายได้ด้านการท่องเที่ยวของจังหวัดเพิ่มขึ้น

เชิงลบ : ไม่มี

(4) แนวทางการดำเนินงาน

(แสดงรายละเอียดกิจกรรมที่จะทำภายใต้โครงการที่จังหวัดเสนอขอ และทำเครื่องหมาย ✓ ลงในช่องระยะเวลาที่จะเริ่มดำเนินงานของแต่ละกิจกรรมสำคัญด้วย)

กิจกรรมที่สำคัญ	ระยะเวลาที่จะเริ่มดำเนินการ			
	ต.ค.-ธ.ค.62	ม.ค.-มี.ค.63	เม.ย.มิ.ย.63	ก.ค.-ก.ย.63
1.ยกระดับการท่องเที่ยววิถีชุมชนนครชัยบุรินทร์	✓	✓	✓	✓
2.ต้นแบบการท่องเที่ยววิถีชุมชนเกษตรอินทรีย์นครชัยบุรินทร์	✓	✓	✓	✓

(5) วิธีการดำเนินงาน ดำเนินการเอง จ้างเหมา

(6) วงเงินของโครงการ 9,000,000 บาท ประกอบด้วยกิจกรรมย่อย ดังต่อไปนี้
กิจกรรมย่อยที่ 1 กิจกรรมยกระดับการท่องเที่ยววิถีชุมชนนครชัยบุรินทร์
กิจกรรมย่อยที่ 2 กิจกรรมต้นแบบการท่องเที่ยววิถีชุมชนเกษตรอินทรีย์นครชัยบุรินทร์
ความพร้อมของโครงการ

(8.1) พื้นที่ดำเนินโครงการ

- ดำเนินการได้ทันที หมายถึง ได้ศึกษาความเหมาะสมและกำหนดพื้นที่ดำเนินการหรือได้รับอนุญาตตามกฎหมาย และสามารถดำเนินการได้ทันที
- อยู่ในระหว่างเตรียมการ หมายถึง ได้ศึกษาความเหมาะสมและกำหนดพื้นที่ดำเนินการแล้ว แต่อยู่ระหว่างจัดเตรียมพื้นที่ หรือกำลังแก้ไขปัญหา/อุปสรรคต่างๆ หรือเตรียมการขออนุญาตตามกฎหมาย
- อยู่ในระหว่างศึกษาความเหมาะสม และคัดเลือกพื้นที่ดำเนินการ

(8.2) แบบรูปรายการ/แผนการปฏิบัติงาน

- มี และสมบูรณ์ (ให้ระบุชื่อหน่วยงานเจ้าของรูปแบบรายการที่ใช้)
-
- มีแต่ยังไม่สมบูรณ์ (ให้ระบุชื่อหน่วยงานเจ้าของรูปแบบรายการที่ใช้).....
- ไม่มี

(8.3) ความพร้อมของบุคลากร เครื่องมือ และเทคนิคการดำเนินการ

- บุคลากรมีประสบการณ์ ทั้งหมด บางส่วน ไม่มีประสบการณ์
- เครื่องมือดำเนินการ มีพร้อมดำเนินการได้ทันที
 มีบางส่วนและต้องจัดหาเพิ่มเติม
 ไม่มี ต้องจัดหาเพิ่มเติม
- เทคนิคในการบริหารจัดการ มีประสบการณ์สูง
 มีประสบการณ์ปานกลาง
 ไม่มีประสบการณ์

(8.4) ผลกระทบสิ่งแวดล้อม

- ผ่านคณะกรรมการสิ่งแวดล้อมแห่งชาติแล้ว
- อยู่ระหว่างพิจารณาของคณะกรรมการสิ่งแวดล้อมแห่งชาติ
- คณะกรรมการสิ่งแวดล้อมแห่งชาติยังไม่พิจารณา

(8.5) รายงานการศึกษาความเหมาะสม (FS)

- ไม่ต้องทำรายงานการศึกษา
 ต้องทำรายงานการศึกษา

(8.6) ผลตอบแทน

- มีผลตอบแทนทางเศรษฐกิจ/สังคม IRR
 ไม่มีผลตอบแทนทางเศรษฐกิจ/สังคม IRR

(7) วิธีการบริหารจัดการหรือการดูแลบำรุงรักษา เมื่อโครงการแล้วเสร็จ เพื่อให้เกิดความยั่งยืน
ของโครงการ :-

(8) ปัญหา อุปสรรคและข้อจำกัด

-

แบบฟอร์มรายละเอียดจำแนกตามงบรายจ่าย (1 ชุด : 1 โครงการ)

หน่วย : บาท

งบรายจ่าย - รายการ (ทะเบียนรายการ ประเภทรายการ ของสำนักงบประมาณ)	งบประมาณ		คำชี้แจง
	ปี 2562 (ถ้ามี)	ปี 2563	
<p>ชื่อโครงการ : โครงการพัฒนาและส่งเสริมอุตสาหกรรมการท่องเที่ยวในกลุ่มจังหวัดนครชัยบุรีรินทร์</p> <p>กิจกรรมหลัก : การพัฒนาท่องเที่ยวชุมชน</p> <p>ประเด็นยุทธศาสตร์ที่ 2 : การพัฒนาอุตสาหกรรมการท่องเที่ยวและผลิตภัณฑ์ใหม่</p> <p>แผนงาน : ยกระดับผลิตภัณฑ์ใหม่ครบวงจร</p> <p>กิจกรรมย่อย (โครงการ) :</p> <p>1. งบดำเนินงาน</p> <p>1.1 ค่าตอบแทน ใช้สอยและวัสดุ</p> <p>1.1.1 ค่าตอบแทน</p>			<p>กิจกรรมย่อยที่ 1 กิจกรรมยกระดับการท่องเที่ยววิถีชุมชนนครชัยบุรีรินทร์</p> <p>กิจกรรมย่อยที่ 2 กิจกรรมต้นแบบการท่องเที่ยววิถีชุมชนเกษตรอินทรีย์นครชัยบุรีรินทร์</p>

แบบฟอร์มรายละเอียดจำแนกตามงบรายจ่าย (1 ชุด : 1 กิจกรรม)

หน่วย : บาท

งบรายจ่าย - รายการ (ทะเบียนรายการ ประเภทรายการ ของสำนักงบประมาณ)	งบประมาณ		คำชี้แจง
	ปี 2562	ปี 2563	
	(ถ้ามี)		
กลุ่มจังหวัดภาคตะวันออกเฉียงเหนือตอนล่าง 1 แผนงาน :บริหารจังหวัดและกลุ่มจังหวัด ผลผลิต : การพัฒนาด้านเศรษฐกิจ โครงการ : ยกระดับขีดความสามารถการท่องเที่ยวและ ผลิตภัณฑ์ใหม่ กิจกรรมหลักที่ 3 การพัฒนาท่องเที่ยวชุมชน กิจกรรมย่อยที่ 3.1 ยกระดับการท่องเที่ยววิถีชุมชนนครชัยบุรินทร์		9,000,000	
1. งบดำเนินงาน		5,000,000	
1.1 ค่าตอบแทน ใช้สอยและวัสดุ			
1.1.1 ค่าตอบแทน		361,400	
(1) เงินตอบแทนการปฏิบัติงานนอกเวลาราชการ			
(2) ค่าตอบแทนผู้ปฏิบัติงานให้ราชการ		39,000	
		19,500	ค่าตอบแทนกรรมการ TOR/กำหนดราคากลาง พิจารณาผลการประกวดราคา / ตรวจรับงานจ้าง อบรมเชิง ปฏิบัติการบริหารจัดการท่องเที่ยววิถีชุมชนด้านศาสนา ศิลปะ วัฒนธรรมจำนวน 3 คน (จำนวน 5 ชุดๆละ 3900 บาท)
		19,500	ค่าตอบแทนกรรมการ TOR/กำหนดราคากลาง พิจารณาผลการประกวดราคา / ตรวจรับงานจ้าง ยกระดับตลาด วัฒนธรรมวิถีชุมชนนครชัยบุรินทร์ จำนวน 3 คน(จำนวน 5 ชุดๆละ 3900 บาท)
(3) ค่าเช่าบ้าน			
(4) ค่าเบี้ยประชุมกรรมการ			
(5) เงินตอบแทนตำแหน่งกำนัน ผู้ใหญ่บ้าน			
(6) เงินพิเศษจ่ายแก่ลูกจ้างในต่างประเทศ			

แบบฟอร์มรายละเอียดจำแนกตามงบรายจ่าย (1 ชุด : 1 กิจกรรม)

หน่วย : บาท

งบรายจ่าย - รายการ	งบประมาณ		คำชี้แจง
	ปี 2562	ปี 2563	
(7) ค่าตอบแทนวิทยากร (สัมมนาและฝึกอบรม)		322,400	
		76,800	ค่าตอบแทนวิทยากรไม่ใช่บุคลากรของรัฐ อบรมเชิงปฏิบัติการสร้างรูกขกรอาสา รักษ์รูกขมรดกของแผ่นดิน 4 คน x 4 ชั่วโมง x 1.200 บาท x 4รุ่น
		96,000	ค่าตอบแทนวิทยากรภาคปฏิบัติ (4 ฐาน) อบรมเชิงปฏิบัติการสร้างรูกขกรอาสา รักษ์รูกขมรดกของแผ่นดิน จำนวน 4 ฐานๆละ 2 คน x 5 ชั่วโมง x 600 บาท x 4 รุ่น
		20,000	ค่าตอบแทนวิทยากรสัมพันธ์อบรมเชิงปฏิบัติการสร้างรูกขกรอาสา รักษ์รูกขมรดกของแผ่นดิน เหมมาจ่าย จำนวน 4 รุ่นๆละ 5,000 บาท
		57,600	ค่าตอบแทนวิทยากรไม่ใช่บุคลากรของรัฐ อบรมเชิงปฏิบัติการเพิ่มขีดความสามารถ ศิลปินพื้นบ้านท่องเที่ยววิถีชุมชนนครชัยบุรินทร์ 2 คน x 6 ชั่วโมง x 1.200 บาท x 4รุ่น
		72,000	ค่าตอบแทนวิทยากรภาคปฏิบัติ (3 ฐาน) อบรมเชิงปฏิบัติการเพิ่มขีดความสามารถ ศิลปินพื้นบ้านท่องเที่ยววิถีชุมชนนครชัยบุรินทร์ จำนวน 3 ฐานๆละ 2 คน x 5 ชั่วโมง x 600 บาท x 4 รุ่น
(8) ค่าตอบแทนพิเศษพนักงานราชการ			
1.1.2 ค่าใช้สอย		4,314,940	
(1) ค่าเบี้ยเลี้ยง ค่าเช่าที่พักและค่าพาหนะ		169,740	
		40,000	ค่าพาหนะ คณะทำงาน 4 จังหวัด (ตามระยะทาง) จำนวน 20 คน ะละ 1,000 บาท จำนวน 2 ครั้ง
		20,000	ค่าพาหนะ (ตามระยะทาง) เจ้าหน้าที่ประชุมเตรียมจัดอบรมเชิงปฏิบัติการสร้างรูกขกรอาสา รักษ์รูกขมรดกของแผ่นดิน) จำนวน 20 คน ะละ 1,000 บาท
		12,000	ค่าพาหนะ (ตามระยะทาง) เจ้าหน้าที่ประชุมเตรียมจัดอบรมเชิงปฏิบัติการเพิ่มขีดความสามารถ ศิลปินพื้นบ้านท่องเที่ยววิถีชุมชนนครชัยบุรินทร์) จำนวน 12 คน ะละ 1,000 บาท
		12,000	ค่าพาหนะ (ตามระยะทาง) เจ้าหน้าที่ประชุมเตรียมจัดการบริหารจัดการท่องเที่ยววิถีชุมชนด้านศาสนา ศิลปะวัฒนธรรม จำนวน 12 คน ะละ 1,000 บาท

แบบฟอร์มรายละเอียดจำแนกตามงบรายจ่าย (1 ชุด : 1 กิจกรรม)

หน่วย : บาท

210

งบรายจ่าย - รายการ	งบประมาณ		คำชี้แจง
	ปี 2562	ปี 2563	
		12,000	ค่าพาหนะ (ตามระยะทาง)เจ้าหน้าที่ประชุมคณะทำงาน ยกระดับตลาดวัฒนธรรมวิถีชุมชนนครชัยบุรีรินทร์ จำนวน 12 คน ุละ 1,000 บาท
		18,000	ค่าที่พัก คณะทำงาน 4 จังหวัด จำนวน 12 คน ุละ 750 บาทต่อวัน จำนวน 2 ครั้ง
		9,000	ค่าที่พัก คณะทำงาน/เจ้าหน้าที่ประชุมเตรียมจัดอบรมเชิงปฏิบัติการสร้างรูกขกรอาสา รักษ์รูกขมรดกของแผ่นดิน จำนวน 12 คน ุละ 750 บาท
		4,500	ค่าที่พัก คณะทำงาน/เจ้าหน้าที่ประชุมคณะทำงาน/เจ้าหน้าที่เตรียมจัดอบรมเชิงปฏิบัติการสร้างรูกขกรอาสา รักษ์รูกขมรดกของแผ่นดิน จำนวน 6 คน ุละ 750 บาท
		9,600	ค่าเบี้ยเลี้ยง ประชุมคณะทำงาน บริหารโครงการ จำนวน 20 คน x 240 บาทx 2 ครั้ง
		4,800	ค่าเบี้ยเลี้ยง คณะทำงาน เตรียมจัดอบรมเชิงปฏิบัติการสร้างรูกขกรอาสา รักษ์รูกขมรดกของแผ่นดิน จำนวน 20 คน x 240 บาท
		19,200	ค่าเบี้ยเลี้ยง เจ้าหน้าที่ออกติดตามประเมินผลหลังการอบรมเชิงปฏิบัติการสร้างรูกขกรอาสา รักษ์รูกขมรดกของแผ่นดิน จำนวน 5 คน ุละ 240 บาท x 4 วัน x 4 รุ่น
		2,880	ค่าเบี้ยเลี้ยง จัดอบรมเชิงปฏิบัติการเพิ่มขีดความสามารถ ศิลปินพื้นบ้านท่องเที่ยววิถีชุมชนนครชัยบุรีรินทร์ 240 บาท x 12 คน
		2,880	ค่าเบี้ยเลี้ยง ประชุมการบริหารจัดการท่องเที่ยววิถีชุมชนด้านศาสนา ศิลปะ วัฒนธรรม240บาท x 12 คน
		2,880	ค่าเบี้ยเลี้ยง ประชุมยกระดับตลาดวัฒนธรรมวิถีชุมชนนครชัยบุรีรินทร์ 240บาท x 12 คน
(2) ค่าซ่อมแซมยานพาหนะและขนส่ง			
(3) ค่าซ่อมแซมครุภัณฑ์			
(4) ค่าซ่อมแซมสิ่งก่อสร้าง			
(5) ค่าเช่าทรัพย์สิน			
(6) ค่าจ้างเหมาบริการ		2,410,000	
		120,000	ค่าจ้างประชาสัมพันธ์ บันทึกภาพนิ่ง ภาพเคลื่อนไหว และถ่ายทำวีดิทัศน์ อบรมเชิงปฏิบัติการสร้างรูกขกรอาสา รักษ์รูกขมรดกของแผ่นดิน จังหวัดละ 30,000 บาท x 4 จังหวัด

แบบฟอร์มรายละเอียดจำแนกตามงบรายจ่าย (1 ชุด : 1 กิจกรรม)

หน่วย : บาท

งบรายจ่าย - รายการ	งบประมาณ		คำชี้แจง
	ปี 2562	ปี 2563	
		120,000	ค่าจ้างประชาสัมพันธ์ บันทึกภาพนิ่ง ภาพเคลื่อนไหว และถ่ายทำวีดิทัศน์ ค่อบรมเชิงปฏิบัติการเพิ่มขีดความสามารถ ศิลปินพื้นบ้านท่องเที่ยววิถีชุมชนนครชัยบุรินทร์ จังหวัดละ 30,000 บาท x 4 จังหวัด
		1,064,000	<p>ค่าจ้างจัดอบรมเชิงปฏิบัติการบริหารจัดการท่องเที่ยววิถีชุมชนด้านศาสนา ศิลปะ วัฒนธรรม 4 จังหวัด ๆ ละ 1 รุ่น ๆ ละ 70 คน รวม 280 คน หลักสูตร 2 วัน มีค่าใช้จ่าย ดังนี้</p> <ul style="list-style-type: none"> - ค่าตอบแทนวิทยากรไม่ใช่มุคลากรของรัฐ จำนวน 4 คนๆละ 8 ชั่วโมงๆละ 1,200 บาท 4 รุ่น เป็นเงิน 134,400 บาท - ค่าตอบแทนวิทยากรสัมพันธ์ เหมาราย จำนวน 4 รุ่นๆละ 5,000 บาท เป็นเงิน 20,000 บาท- - ค่าอาหารครบทุกมื้อ 2 วัน 70 คนๆละ 700 บาท จำนวน 4 รุ่น เป็นเงิน 392,000 บาท - ค่าอาหารว่างและเครื่องดื่ม 2 วัน x 70 คนx 50 บาท x 2 มื้อ x 4 รุ่น เป็นเงิน 56,000 บาท - ค่าพาหนะผู้เข้าอบรม 70 คนx 4000 บาท x 4 รุ่น เป็นเงิน 112,000 บาท - ค่าเอกสารคู่มืออบรม จำนวน 280 ชุดละ 70 บาท เป็นเงิน 19,600 บาท - ค่าที่พัก 70 คนๆละ 1 คืนๆละ 750 บาท x 4 รุ่น เป็นเงิน 210,000 บาท - ค่าประชาสัมพันธ์ บันทึกภาพนิ่ง ภาพเคลื่อนไหว และถ่ายทำวีดิทัศน์ 4 จังหวัดละ 30,000 บาท เป็นเงิน 120,000 บาท
		1,106,000	<p>ค่าจ้างจัดงาน ยกกระดับตลาดวัฒนธรรมวิถีชุมชนนครชัยบุรินทร์ 3 กิจกรรม 1).</p> <p>จัดอบรมผู้ประกอบการและผู้มีส่วนเกี่ยวข้องในการดำเนินงานตลาดวัฒนธรรม จำนวน 4 จังหวัด ๆ ละ 50 คน หลักสูตร 2 วัน/ 2) จัดกิจกรรมการแสดงผลความสามารถทางศิลปวัฒนธรรมและร่วมสมัยของศิลปินพื้นบ้าน ค่าจ้างจัดกิจกรรมการแสดงผลความสามารถทางศิลปวัฒนธรรมและร่วมสมัยของศิลปินพื้นบ้าน 4 จังหวัด มีค่าใช้จ่าย ดังนี้</p> <ul style="list-style-type: none"> - ค่าตอบแทนวิทยากรบุคลากรของรัฐ 2 คน x 6 ชั่วโมง x 600 บาท x 4รุ่น เป็นเงิน 28,800บาท - ค่าตอบแทนวิทยากรไม่ใช่มุคลากรของรัฐ 1 คน x 6 ชั่วโมง x 1,200 บาท x 4รุ่น เป็นเงิน 28,800 บาท

แบบฟอร์มรายละเอียดจำแนกตามงบรายจ่าย (1 ชุด : 1 กิจกรรม)

หน่วย : บาท

งบรายจ่าย - รายการ	งบประมาณ		คำชี้แจง
	ปี 2562	ปี 2563	
(7) ค่าใช้จ่ายในการสัมมนาและฝึกอบรม			- ค่าอาหารไม่ครบทุกมื้อ 2 วัน 50 คนๆละ 500 บาท จำนวน 4 รุ่น เป็นเงิน 200,000 บาท - ค่าอาหารว่างและเครื่องดื่ม 2 วัน x 50 คน x 50 บาท x 2 มื้อ x 4 รุ่น เป็นเงิน 40,000 บาท - ค่าพาหนะผู้เข้าอบรม 50 คนๆละ 400 บาท จำนวน 4 รุ่น เป็นเงิน 80,000 บาท - ค่ารถนำศึกษาดูงานตลาดวัฒนธรรมที่โดดเด่น จำนวน 2 วันละ 28000 บาท 4 รุ่น เป็นเงิน 112,000 บาท - ค่าที่พัก 1 คืน x 50 คนๆละ (00 บาท จำนวน 4 รุ่น เป็นเงิน 120,000 บาท - ค่าเอกสารคู่มืออบรม จำนวน 200 ชุดละ 50 บาท เป็นเงิน 10,000 บาท - ค่าจ้างจัดกิจกรรมส่งเสริมความสามารถด้านศิลปะการแสดงพื้นบ้านและร่วมสมัยของศิลปินพื้นบ้าน ณ ตลาดวัฒนธรรม 4 จังหวัด x 120,000 บาท เป็นเงิน 480,000 บาท
		1,735,200	
		10,000	ค่าอาหารกลางวัน ประชุมคณะทำงาน 4 จังหวัด 20 คนๆละ 250 บาท จำนวน 2 ครั้ง
		5,000	ค่าอาหารกลางวัน ประชุมคณะทำงานเตรียมจัดอบรมเชิงปฏิบัติการสร้างรูกขกรอาสา รักษ์รูกขมรดกของแผ่นดิน 1 วัน x 20 คนๆละ 250 บาท
		3,000	ค่าอาหารกลางวัน ประชุมคณะทำงานเตรียมจัดอบรมเชิงปฏิบัติการเพิ่มขีดความสามารถ ศิลปินพื้นบ้านท่องเที่ยววิถีชุมชนนครชัยบุรินทร์ 1 วัน x 12 คนๆละ 250 บาท
		3,000	ค่าอาหารกลางวันประชุมคณะทำงาน/เจ้าหน้าที่เตรียมจัดอบรมเชิงปฏิบัติการบริหารจัดการท่องเที่ยววิถีชุมชนด้านศาสนา ศิลปะ วัฒนธรรม 1 วัน x 12 คนๆละ 250 บาท
		3,000	ค่าอาหารกลางวันประชุมคณะทำงาน ยกระดับตลาดวัฒนธรรมวิถีชุมชนนครชัยบุรินทร์ 1 วัน x 12 คนๆละ 250 บาท
		4,000	ค่าอาหารว่างและเครื่องดื่ม ประชุมคณะทำงาน 4 จังหวัด 20 คนละ 50 บาท x 2 มื้อ x 2 ครั้ง

แบบฟอร์มรายละเอียดจำแนกตามงบรายจ่าย (1 ชุด : 1 กิจกรรม)

หน่วย : บาท

งบรายจ่าย - รายการ	งบประมาณ		คำชี้แจง
	ปี 2562	ปี 2563	
		2,000	ค่าอาหารว่างและเครื่องดื่ม ประชุมคณะทำงานเตรียมจัดอบรมเชิงปฏิบัติการสร้างรูกขกรอาสา รักษ์รูกขมรดกของแผ่นดิน 1 วัน x 20 คนๆละ 50 บาท x 2 มื้อ
		1,200	ค่าอาหารว่างและเครื่องดื่ม ประชุมคณะทำงานเตรียมจัดอบรมเชิงปฏิบัติการเพิ่มขีดความสามารถ ศิลปินพื้นบ้านท่องเที่ยววิถีชุมชนนครชัยบุรีนท 1 วัน x 12 คนๆละ 50 บาท x 2 มื้อ
		1,200	ค่าอาหารว่างและเครื่องดื่มประชุมคณะทำงานเตรียมจัดอบรมเชิงปฏิบัติการบริหารจัดการท่องเที่ยววิถีชุมชนด้านศาสนา ศิลปะ วัฒนธรรม 1 วัน x 12 คนๆละ 50 บาท x 2 มื้อ
		1,200	ค่าอาหารว่างและเครื่องดื่มประชุมคณะทำงานยกระดับตลาดวัฒนธรรมวิถีชุมชนนครชัยบุรีนท 1 วัน x 12 คนๆละ 50 บาท x 2 มื้อ
		448,000	ค่าอาหารครบทุกมื้อ อบรมเชิงปฏิบัติการสร้างรูกขกรอาสา รักษ์รูกขมรดกของแผ่นดิน 2 วัน 80 คนๆละ 700 บาท จำนวน 4 รุ่น
		336,000	ค่าอาหารครบทุกมื้อ อบรมเชิงปฏิบัติการเพิ่มขีดความสามารถ ศิลปินพื้นบ้านท่องเที่ยววิถีชุมชนนครชัยบุรีนท 3 วัน 60 คนๆละ 700 บาท จำนวน 4 รุ่น
		64,000	ค่าอาหารว่างและเครื่องดื่ม อบรมเชิงปฏิบัติการสร้างรูกขกรอาสา รักษ์รูกขมรดกของแผ่นดิน 2 วัน x 80 คน x 50 บาท x 2 มื้อ x 4 รุ่น
		48,000	ค่าอาหารว่างและเครื่องดื่ม อบรมเชิงปฏิบัติการเพิ่มขีดความสามารถ ศิลปินพื้นบ้านท่องเที่ยววิถีชุมชนนครชัยบุรีนท 2 วัน x 60 คน x 50 บาท x 2 มื้อ x 4 รุ่น
		128,000	ค่าพาหนะ อบรมเชิงปฏิบัติการสร้างรูกขกรอาสา รักษ์รูกขมรดกของแผ่นดิน 80 คนๆละ 400 บาท จำนวน 4 รุ่น
		96,000	ค่าพาหนะผู้เข้าอบรม อบรมเชิงปฏิบัติการเพิ่มขีดความสามารถ ศิลปินพื้นบ้านท่องเที่ยววิถีชุมชนนครชัยบุรีนท 60 คนๆละ 400 บาท จำนวน 4 รุ่น

แบบฟอร์มรายละเอียดจำแนกตามงบรายจ่าย (1 ชุด : 1 กิจกรรม)

หน่วย : บาท

214

งบรายจ่าย - รายการ	งบประมาณ		คำชี้แจง
	ปี 2562	ปี 2563	
		107,200	ค่ารถลงพื้นที่ปฏิบัติ อบรมเชิงปฏิบัติการสร้างรูกขกรอาสา รักษา รุกขมรดกของแผ่นดิน จำนวน 4 รุ่นๆ ละ 26,800 บาท
		22,400	ค่าเอกสารคู่มือ อบรมเชิงปฏิบัติการสร้างรูกขกรอาสา รักษา รุกขมรดกของแผ่นดิน จำนวน 320 ชุดละ 70 บาท
		12,000	ค่าเอกสารคู่มือ อบรมเชิงปฏิบัติการเพิ่มขีดความสามารถ ศิลปินพื้นบ้านท่องเที่ยววิถีชุมชนนครชัยบุรินทร์ จำนวน 240 ชุดละ 50 บาท
		20,000	ค่าสถานที่ / ห้องประชุม. อบรมเชิงปฏิบัติการสร้างรูกขกรอาสา รักษา รุกขมรดกของแผ่นดิน จำนวน 1 วัน ๆ ละ 5000 บาท x 4 รุ่น
		240,000	ค่าที่พัก อบรมเชิงปฏิบัติการสร้างรูกขกรอาสา รักษา รุกขมรดกของแผ่นดิน 1 วัน x 80 คนๆละ 750 บาท จำนวน 4 รุ่น
		180,000	ค่าที่พัก อบรมเชิงปฏิบัติการเพิ่มขีดความสามารถ ศิลปินพื้นบ้านท่องเที่ยววิถีชุมชนนครชัยบุรินทร์ 1 วัน x 60 คนๆละ 750 บาท จำนวน 4 รุ่น
(8) ค่ารับรองและพิธีการ			
(9) เงินสมทบทุนประกันสังคม			
1.1.3 ค่าวัสดุ		323,660	
(1) วัสดุสำนักงาน		171,660	
		14,400	ค่าวัสดุสำนักงาน ประชุมคณะกรรมการ/คณะทำงาน 4 จังหวัด จำนวน 2 ครั้ง
		5,600	ค่าวัสดุสำนักงาน ประชุมคณะทำงานเตรียมจัดอบรมเชิงปฏิบัติการสร้างรูกขกรอาสา รักษา รุกขมรดกของแผ่นดิน
		40,000	ค่าวัสดุสำนักงาน จัดอบรมเชิงปฏิบัติการสร้างรูกขกรอาสา รักษา รุกขมรดกของแผ่นดิน จำนวน 4 รุ่นๆ ละ 10000 บาท
		3,120	ค่าวัสดุสำนักงาน ประชุมคณะทำงานเตรียมจัดอบรมเชิงปฏิบัติการเพิ่มขีดความสามารถ ศิลปินพื้นบ้านท่องเที่ยว

แบบฟอร์มรายละเอียดจำแนกตามงบรายจ่าย (1 ชุด : 1 กิจกรรม)

หน่วย : บาท

215

งบรายจ่าย - รายการ	งบประมาณ		คำชี้แจง
	ปี 2562	ปี 2563	
(2) วัสดุเชื้อเพลิงและหล่อลื่น		27,700	ค่าวัสดุสำนักงาน จัดอบรมเชิงปฏิบัติการเพิ่มขีดความสามารถ ศิลปินพื้นบ้านท่องเที่ยววิถีชุมชนนครชัยบุรีรินทร์ จำนวน 4 รุ่นๆ ละ 6,925 บาท
		53,420	ค่าวัสดุสำนักงาน ประชุมคณะทำงาน /จัดอบรมเชิงปฏิบัติการบริหารจัดการท่องเที่ยววิถีชุมชนด้านศาสนา ศิลปะ วัฒนธรรม จำนวน 4 รุ่นๆ ละ 13,355 บาท
		27,420	ค่าวัสดุสำนักงาน จัดอบรม/กิจกรรม ยกกระดับตลาดวัฒนธรรมวิถีชุมชนนครชัยบุรีรินทร์ 4 จังหวัด ละ 6855 บาท
		152,000	
		4,000	ค่าน้ำมันเชื้อเพลิงรถยนต์ส่วนบุคคล ประชุมคณะทำงาน 4 จังหวัด จำนวน 2 ครั้ง
		52,000	ค่าน้ำมันเชื้อเพลิงรถยนต์ส่วนบุคคล 4 จังหวัด ประชุมคณะทำงาน /ติดต่อประสานงาน2 จัดอบรมและออกติดตามประเมินผลหลังการอบรมเชิงปฏิบัติการสร้างรูกขกรอาสา รักษ์รูกขมรดกของแผ่นดิน จำนวน 4 รุ่นๆ ละ 13,000 บาท
		24,000	ค่าน้ำมันเชื้อเพลิงรถยนต์ส่วนบุคคล 4 จังหวัด จัดอบรมเชิงปฏิบัติการเพิ่มขีดความสามารถ ศิลปินพื้นบ้านท่องเที่ยววิถีชุมชนนครชัยบุรีรินทร์ จำนวน 4 รุ่นๆ ละ 6,000 บาท
		44,000	ค่าน้ำมันเชื้อเพลิงรถยนต์ส่วนบุคคล 4 จังหวัด ติดต่อประสานงานการจัดอบรมและเข้าร่วมกิจกรรมอบรมเชิงปฏิบัติการบริหารจัดการท่องเที่ยววิถีชุมชนด้านศาสนา ศิลปะ วัฒนธรรม จำนวน 4 รุ่นๆ ละ 11,000 บาท
	28,000	ค่าน้ำมันเชื้อเพลิงรถยนต์ส่วนบุคคล 4 จังหวัด จัดอบรม/จัดกิจกรรม ยกกระดับตลาดวัฒนธรรมวิถีชุมชนนครชัยบุรีรินทร์ จำนวน 4 รุ่นๆ ละ 7,000 บาท	
กิจกรรมย่อยที่ 3.2 ต้นแบบการท่องเที่ยววิถีชุมชนเกษตร		4,000,000	
1. งบดำเนินงาน			
1.1 ค่าตอบแทน ใช้สอยและวัสดุ		4,000,000	
1.1.1 ค่าตอบแทน		301,680	
(1) ค่าตอบแทนใช้สอยและวัสดุ		17,000	

แบบฟอร์มรายละเอียดจำแนกตามงบรายจ่าย (1 ชุด : 1 กิจกรรม)

หน่วย : บาท

งบรายจ่าย - รายการ	งบประมาณ		คำชี้แจง
	ปี 2562	ปี 2563	
(1) ค่าตอบแทนวิทยากร			- ค่าเบี้ยเลี้ยงทีมงานช่วยทีมวิทยากรกระบวนการอบรมมัคคุเทศน์เกษตรอินทรีย์ จำนวน 8 คน ๆ ละ 240 บาท จำนวน 4 วัน
		7,680	
		9,600	- ค่าเบี้ยเลี้ยงทีมติดตาม และประเมินผล จำนวน 10 คนๆ ละ 240 บาท เวลา 4 วัน
		284,400	
		14,400	- ค่าตอบแทนวิทยากร ภาคเอกชน การเชื่อมโยงเครือข่ายต้นแบบการท่องเที่ยวเชิงเกษตรอินทรีย์ จำนวน 2 คน ๆ ละ 6 ชั่วโมงๆ ละ 1,200 บาท
		57,600	- ค่าตอบแทนวิทยากร (ภาคเอกชน) กิจกรรมการปรับกระบวนการทัศน์ของผู้บริโภคด้านเกษตรอินทรีย์ จำนวน 2 คนๆ ละ 24 ชั่วโมง ๆ ละ 1,200 บาท
		57,600	- ค่าตอบแทนวิทยากร ภาคเอกชน กิจกรรมอบรมมัคคุเทศน์เกษตรอินทรีย์ จำนวน 4 คน ๆ ละ 12 ชั่วโมงๆ ละ 1,200 บาท
		14,400	- ค่าตอบแทนวิทยากร ภาครัฐ กิจกรรมอบรมมัคคุเทศน์เกษตรอินทรีย์ จำนวน 2 คนๆ ละ 12 ชม.ๆ ละ 600 บาท
		43,200	- ค่าตอบแทนวิทยากรที่เป็นมัคคุเทศน์ชุมชน ในการจัดกิจกรรมท่องเที่ยวชุมชนเกษตรอินทรีย์กลุ่มจังหวัดนครชัยบุรินทร์ จังหวัดละ 6 คนๆ ละ 3 ชั่วโมงๆ ละ 600 บาท
		10,800	- ค่าตอบแทนวิทยากรที่เป็นมัคคุเทศน์หมู่บ้านต้นแบบการท่องเที่ยววิถีชุมชนเกษตรอินทรีย์ จำนวน 6 คน คน ๆ ละ 3 ชั่วโมงๆ ละ 600 บาท
		86,400	- ค่าตอบแทนวิทยากรกระบวนการ (ภาครัฐ) ในกิจกรรมถอดบทเรียนโครงการ จำนวน 6 คนๆ ละ 24 ชม.ๆ ละ 600 บาท
1.1.2 ค่าใช้สอย		2,843,320	
(1) ค่าใช้จ่ายในการจัดประชุม การสัมมนาและฝึกอบรม		1,883,320	

แบบฟอร์มรายละเอียดจำแนกตามงบรายจ่าย (1 ชุด : 1 กิจกรรม)

หน่วย : บาท

งบรายจ่าย - รายการ	งบประมาณ		คำชี้แจง
	ปี 2562	ปี 2563	
		7,500	- ค่าอาหารกลางวันผู้เข้าร่วมประชุมชี้แจงและวางแผนการดำเนินงาน จำนวน 50 คนๆ ละ มื้อๆ ละ 150 บาท
		3,500	- ค่าอาหารว่างและเครื่องดื่มค่าอาหารกลางวันผู้เข้าร่วมประชุมชี้แจงและวางแผนการดำเนินงาน จำนวน 50 คนๆ ละ 2 มื้อๆ ละ 35 บาท
		8,000	- ค่าเช่าห้องประชุม สำหรับการชี้แจงและวางแผนการดำเนินงานกับแกนนำหมู่บ้าน จำนวน 1 ห้อง เป็นเวลา 1 วัน ๆ ละ 8,000 บาท
		11,200	- ค่าเช่าเหมารถตู้แกนนำชุมชนที่มาร่วมประชุมชี้แจงและวางแผนการดำเนินงานกับแกนนำหมู่บ้าน จังหวัดละ 1 คัน จำนวน 4 คัน วันละ 2,800 บาท
		2,800	- ค่าเช่าเหมารถตู้ทีมงานที่มาร่วมประชุมชี้แจงและวางแผนการดำเนินงานกับแกนนำหมู่บ้านจำนวน 1 คัน วันละ 2,800 บาท
		75,000	- ค่าอาหารผู้เข้าร่วมศึกษาดูงานและเชื่อมโยงเครือข่ายต้นแบบ จำนวน 100 คน ๆละ 5 มื้อ ๆ ละ 150 บาท
		21,000	- ค่าอาหารว่างของผู้เข้าร่วมศึกษาดูงานและเชื่อมโยงเครือข่ายต้นแบบ จำนวน 100 คน ๆละ 6 มื้อ ๆ ละ 35 บาท
		67,200	- ค่าเช่าเหมารถตู้สำหรับทีมงานดำเนินโครงการเชื่อมโยงเครือข่ายต้นแบบฯ จำนวน 2 คัน ๆ ละ 3 วันๆละ 2,800 บาท
		140,000	- ค่าที่พักของผู้เข้าร่วมศึกษาดูงานเชื่อมโยงเครือข่ายต้นแบบฯ จำนวน 100 คน ๆละ 700 บาท เป็นเวลา 2 คืน
		1,000	- ค่าจ้างเหมาจัดทำโปสเตอร์กิจกรรมการศึกษาดูงานฯ จำนวน 1 แผ่น ๆ ละ 1,000 บาท
		67,500	- ค่าอาหารผู้เข้าร่วมแลกเปลี่ยนประสบการณ์และการเชื่อมโยงเครือข่ายชุมชนต้นแบบ จำนวน 90 คน ๆละ 5 มื้อ ๆ ละ 150 บาท
		18,900	- ค่าอาหารว่างของผู้เข้าร่วมแลกเปลี่ยนประสบการณ์และการเชื่อมโยงเครือข่ายชุมชนต้นแบบ จำนวน 90 คน ๆละ 6 มื้อ ๆ ละ 35 บาท
		67,200	- ค่าเช่าเหมารถตู้ผู้เข้าร่วมแลกเปลี่ยนประสบการณ์และการเชื่อมโยงเครือข่ายชุมชนต้นแบบฯ จำนวน 8 คัน ๆ ละ 3 วันๆละ 2,800 บาท
		8,400	- ค่าเช่าเหมารถตู้สำหรับทีมงานดำเนินโครงการ จำนวน 1 คัน ๆ ละ 3 วันๆละ 2,800 บาท

แบบฟอร์มรายละเอียดจำแนกตามงบรายจ่าย (1 ชุด : 1 กิจกรรม)

หน่วย : บาท

งบรายจ่าย - รายการ	งบประมาณ		คำชี้แจง
	ปี 2562	ปี 2563	
		126,000	- ค่าที่พักของผู้เข้าร่วมแลกเปลี่ยนประสบการณ์และการเชื่อมโยงเครือข่ายฯ จำนวน 90 คน ๆ ละ 700 บาท เป็นเวลา 2 คืน
		1,000	- ค่าจ้างเหมาจัดทำโปสเตอร์กิจกรรมการศึกษาดูงานฯ จำนวน 1 แผ่น ๆ ละ 1,000 บาท
		66,000	- ค่าอาหารกลางวันผู้เข้ารับการอบรมและทีมงานกิจกรรมการปรับกระบวนการทัศน์ผู้บริโภคดีด้านเกษตรอินทรีย์ ทั้ง 4 จังหวัดฯ ละ 110 คน ๆ ละ 1 มื้อ ๆ ละ 150 บาท
		38,500	- ค่าอาหารว่างและเครื่องดื่มผู้เข้ารับการอบรมและทีมงานกิจกรรมการปรับกระบวนการทัศน์ผู้บริโภคดีด้านเกษตรอินทรีย์ ทั้ง 4 จังหวัดฯ ละ 110 คน ๆ ละ 1 มื้อ ๆ ละ 150 บาท
		48,000	- ค่าเดินทางของวิทยากรภาคเอกชน ในกิจกรรมการปรับกระบวนการทัศน์ จำนวน 2 คนๆ ละ 8 เที่ยวบินๆ ละ 3,000 บาท
		2,400	- ค่าที่พักของวิทยากร ในกิจกรรมการปรับกระบวนการทัศน์ จำนวน 2 คนๆ ละ 1 ห้องๆ ละ 1,200 บาทต่อคืน
		40,000	- ค่าจ้างเหมาห้องประชุมและการจัดเตรียมสถานที่การอบรมการปรับกระบวนการทัศน์ผู้บริโภคเกษตรอินทรีย์ 4 จังหวัด จำนวน 1 ห้อง ๆ ละ 10,000 บาท
		80,000	- ค่าเดินทางของผู้เข้าร่วมปรับกระบวนการทัศน์ด้านเกษตรอินทรีย์ จังหวัดละ 100 คน ๆ ละ 200 บาท
		10,000	- ค่าจ้างเหมาจัดทำโปสเตอร์กิจกรรมการอบรมการปรับกระบวนการทัศน์ผู้บริโภคเกษตรอินทรีย์ จำนวน 4 แผ่น ๆ ละ 2,500 บาท
		39,000	- ค่าอาหารกลางวันผู้เข้าอบรมและทีมงาน กิจกรรมอบรมมัคคุเทศน์เกษตรอินทรีย์ จำนวน 52 คน จำนวน 5 มื้อ ๆ ละ 150 บาท
		10,920	- ค่าอาหารว่างผู้เข้าอบรมและทีมงานกิจกรรมอบรมมัคคุเทศน์เกษตรอินทรีย์ จำนวน 52 คน จำนวน 7 มื้อ ๆ ละ 35 บาท
		67,200	- ค่าที่พักของผู้เข้าร่วมประชุมอบรมมัคคุเทศน์เกษตรอินทรีย์ จำนวน 48 คน ๆ ละ 700 บาท จำนวน 2 คืน
(1) ค่าเดินทางของวิทยากร		30,000	- ค่าเดินทางของวิทยากร อบรมมัคคุเทศน์เกษตรอินทรีย์ จำนวน 6 คนๆ ละ 2 เที่ยวบินๆ ละ 2,500 บาท
(2) ค่าที่พักของวิทยากร		21,600	- ค่าที่พักของวิทยากรอบรมมัคคุเทศน์เกษตรอินทรีย์ จำนวน 6 ห้องๆ ละ 1,200 บาท จำนวน 3 คืน

แบบฟอร์มรายละเอียดจำแนกตามงบรายจ่าย (1 ชุด : 1 กิจกรรม)

หน่วย : บาท

งบรายจ่าย - รายการ	งบประมาณ		คำชี้แจง
	ปี 2562	ปี 2563	
		24,000	- ค่าเช่าห้องประชุมสำหรับการจัดอบรมมัคคุเทศน์เกษตรอินทรีย์ จำนวน 1 ห้อง ๆ ละ 8,000 บาทต่อวัน เป็นเวลา 3 วัน
		33,600	- ค่าเช่าเหมารถตู้สำหรับผู้เข้าร่วมอบรมมัคคุเทศน์เกษตรอินทรีย์ จำนวน 4 คัน เป็นเวลา 3 วัน ๆ ละ 2,800 บาท
		8,400	- ค่าเช่าเหมารถตู้สำหรับทีมงานดำเนินโครงการอบรมมัคคุเทศน์เกษตรอินทรีย์ จำนวน 1 คัน เป็นเวลา 4 วัน ๆ ละ 2,800 บาท
		120,000	- ค่าอาหารกลางวันนักท่องเที่ยวและทีมงานกิจกรรมจัดท่องเที่ยวหมู่บ้านวิถีเกษตรอินทรีย์ ทั้ง 4 จังหวัดๆละ 250 คน รวม 1,000 คน จำนวน 1 มื้อ ๆ ละ 120 บาท
		70,000	- ค่าอาหารว่างนักท่องเที่ยวและทีมงาน กิจกรรมจัดท่องเที่ยวหมู่บ้านวิถีเกษตรอินทรีย์ ทั้ง 4 จังหวัดๆละ รวม 1,000 คน จำนวน 1 มื้อ ๆ ละ 35 บาท
		224,000	- ค่าเช่าเหมารถตู้สำหรับรับ-ส่งนักท่องเที่ยว จังหวัดละ 20 คัน รวม 4 จังหวัด 80 คัน เป็นเวลา 1 วัน ๆ ละ 2,800 บาท
		11,200	- ค่าเช่าเหมารถตู้สำหรับทีมงานประเมินผลหมู่บ้านต้นแบบฯ จำนวน 1 คัน เป็นเวลา 4 วัน ๆ ละ 2,800 บาท
		4,000	- ค่าจ้างเหมาจัดทำโปสเตอร์กิจกรรมการอบรม จำนวน 4 แผ่น ๆ ละ 1,000 บาท
		30,000	- ค่าอาหารกลางวันนักท่องเที่ยวและทีมงานกิจกรรมจัดท่องเที่ยวหมู่บ้านต้นแบบ จำนวน 250 คน จำนวน 1 มื้อ ๆ ละ 120 บาท
		17,500	- ค่าอาหารว่างนักท่องเที่ยวและทีมงานกิจกรรมจัดท่องเที่ยวหมู่บ้านต้นแบบ จำนวน 250 คน E123จำนวน 1 มื้อ ๆ ละ 35 บาท
		40,200	บาท
		2,800	- ค่าเช่าเหมารถตู้สำหรับทีมงาน จำนวน 1 คัน เป็นเวลา 1 วัน ๆ ละ 2,800 บาท
		1,000	- ค่าจ้างเหมาจัดทำโปสเตอร์กิจกรรมการอบรม จำนวน 1 แผ่น ๆ ละ 1,000 บาท
		60,000	- ค่าอาหารกลางวันผู้เข้าร่วมอบรมและทีมงานกิจกรรมการถอดบทเรียน จังหวัดละ 100 คน 4 จังหวัด จำนวน 1 มื้อ ๆ ละ 150 บาท

แบบฟอร์มรายละเอียดจำแนกตามงบรายจ่าย (1 ชุด : 1 กิจกรรม)

หน่วย : บาท

งบรายจ่าย - รายการ	งบประมาณ		คำชี้แจง
	ปี 2562	ปี 2563	
		14,000	- ค่าอาหารว่างผู้เข้าอบรมและทีมงานกิจกรรมการถอดบทเรียนผู้เข้าร่วมกิจกรรมการถอดบทเรียนจังหวัดละ 100 คน 4 จังหวัด จำนวน 2 มื้อ ๆ ละ 35 บาท
		11,200	- ค่าเช่าเหมารถตู้วิทยากรกระบวนกรเดินทางไปถอดบทเรียนทั้ง 4 จังหวัด จำนวน 1 คันๆ ละ 2,500 บาท
		28,000	- ค่าที่พักของวิทยากรกระบวนกรและทีมงานถอดบทเรียน จำนวน 10 คนๆละ 700 บาท จำนวน 3 คืน
		40,000	- ค่าเช่าห้องประชุมสำหรับการถอดบทเรียน จำนวน 1 ห้อง 4 จังหวัด ห้องๆละ 10,000 บาทต่อวัน
		11,200	- ค่าเช่าเหมารถตู้สำหรับทีมงานตรวจติดตามและประเมินผลเดินทางไป 4 จังหวัด จำนวน 1 คันๆ ละ 2,800 บาท
		18,000	- ค่าที่พักของค่าที่ปักของติดตาม และประเมินผลโครงการ จำนวน 10 คนๆละ 600 บาท จำนวน 3 คืน
		15,000	- ค่าจ้างเหมาจัดทำรูปเล่มโครงการ จำนวน 50 เล่ม ๆละ 300 บาท
		1,880,720	
(2) ค่าจ้างเหมา		960,000	- ค่าจ้างเหมาในการสร้างฐานเรียนด้านการท่องเที่ยวชุมชนวิถีเกษตรอินทรีย์ ทั้ง 4 จังหวัด ๆ ละ 6 ฐาน ๆ ละ 40,000 บ. ฐานเรียนรู้ 1)ปุ๋ยและน้ำหมัก 2)พืชผักอินทรีย์ 3)ปุ๋ยสัตว์อินทรีย์ 4)ประมงอินทรีย์ 5)การแปรรูปและผลิตภัณฑ์ 6)พลังงาน
1.1.3 ค่าวัสดุ		855,000	
		31,000	- ค่าวัสดุสำนักงานและวัสดุคอมพิวเตอร์ จำนวน 2 ชุด เป็นเงิน 31,000 บาท
		800,000	- ค่าวัสดุสำหรับการสร้างฐานเรียนด้านการท่องเที่ยวชุมชนวิถีเกษตรอินทรีย์ ทั้ง 4 จังหวัด ๆ ละ 200,000 บ.
		24,000	- กระดาษฟลิบชาร์ท จำนวน 5 แผ่น ๆ ละ 4,800 บาท

กิจกรรมหลัก 2.4

การพัฒนาการตลาดและประชาสัมพันธ์
การท่องเที่ยวนครชัยบุรีรินทร์

งบประมาณ 78,000,000 บาท



กลุ่มจังหวัดภาคตะวันออกเฉียงเหนือตอนล่าง 1
ประจำปีงบประมาณ พ.ศ.2563

แบบฟอร์มข้อมูลพื้นฐานโครงการของจังหวัด/กลุ่มจังหวัด (ระดับกิจกรรมหลัก)

(1 ชุด : 1 กิจกรรมหลัก)

ลำดับความสำคัญ.....

ชื่อโครงการ : ยกกระดับขีดความสามารถการท่องเที่ยวและผลิตภัณฑ์ใหม่

กิจกรรมหลัก : การพัฒนาการตลาดและประชาสัมพันธ์การท่องเที่ยวนครชัยบุรีรินทร์

วงเงิน : 78,000,000 บาท (เจ็ดสิบบแปดล้านบาทถ้วน)

ยุทธศาสตร์ชาติ : การสร้างความสามารถในการแข่งขัน

ประเด็นการพัฒนาของจังหวัด/กลุ่มจังหวัด : การพัฒนาอุตสาหกรรมการท่องเที่ยวและผลิตภัณฑ์ใหม่

แผนงาน : ส่งเสริมและสนับสนุนแหล่งท่องเที่ยวของกลุ่มจังหวัดภาคตะวันออกเฉียงเหนือตอนล่าง 1 ให้ได้รับความนิยมน

หน่วยดำเนินการ : 1) มหาวิทยาลัยเทคโนโลยีราชมงคลอีสาน

2) สำนักงานการท่องเที่ยวและกีฬาจังหวัดนครราชสีมา

3) สำนักงานวัฒนธรรมจังหวัดนครราชสีมา

4) มหาวิทยาลัยราชภัฏจังหวัดนครราชสีมา

ผู้รับผิดชอบ : นายวิเชียร จันทรโณทัย ตำแหน่ง ผู้ว่าราชการจังหวัดนครราชสีมา

สถานที่ติดต่อ ศาลากลางจังหวัดนครราชสีมา หมายเลขโทรศัพท์ 0-4424-3798

: นายณรงค์ วุ่นซิ้ว ตำแหน่ง ผู้ว่าราชการจังหวัดชัยภูมิ

สถานที่ติดต่อ ศาลากลางจังหวัดชัยภูมิ หมายเลขโทรศัพท์ 0-4481-1573

: นายธีรวัฒน์ วุฒิกุล ตำแหน่ง ผู้ว่าราชการจังหวัดบุรีรัมย์

สถานที่ติดต่อ ศาลากลางจังหวัดบุรีรัมย์ หมายเลขโทรศัพท์ 0-4461-1182

: นายประภัสสร มาลาภาญ์ ตำแหน่ง ผู้ว่าราชการจังหวัดสุรินทร์

สถานที่ติดต่อ ศาลากลางจังหวัดสุรินทร์ หมายเลขโทรศัพท์ 0-4452-4361

(1) หลักการและเหตุผล

ที่มา : (ระบุ เช่น มติ ครม. นโยบายรัฐบาล แผนพัฒนาจังหวัด/กลุ่มจังหวัด หรืออื่น ๆ)

จากการเชื่อมโยงยุทธศาสตร์ระดับชาติ 20 ปี กับยุทธศาสตร์กลุ่มจังหวัดภาคตะวันออกเฉียงเหนือตอนล่าง 1 (ปี 2561) และนโยบายของรัฐบาลเรื่องการเพิ่มศักยภาพทางเศรษฐกิจ และส่งเสริมการพัฒนาอุตสาหกรรมที่สอดคล้องกับศักยภาพพื้นฐานของประเทศ ผลจากการท่องเที่ยวที่มีการขยายตัวเพิ่มขึ้นในทุกๆ ปี ก่อให้เกิดการจับจ่ายซื้อของที่ระลึกตามแหล่งท่องเที่ยว ดังนั้น รัฐบาลจึงต้องจำเป็นที่จะเข้ามาบริหารจัดการควบคู่กับการพัฒนาให้เกิดความยั่งยืนในแหล่งท่องเที่ยวต่อไป

การดำเนินงานด้านการท่องเที่ยวของกลุ่มจังหวัดภาคตะวันออกเฉียงเหนือตอนล่าง 1 เน้นความสอดคล้องกับนโยบายรัฐบาล “ไทยแลนด์ 4.0” โมเดลพัฒนาเศรษฐกิจของรัฐบาล เพื่อปรับแก้ระบบ/จัดระบบเศรษฐกิจ ปรับทิศทาง และสร้างหนทางการพัฒนาประเทศให้เจริญขึ้น สามารถรับมือกับโอกาสและภัยคุกคามแบบใหม่ๆ ที่เปลี่ยนแปลงอย่างรวดเร็ว รุนแรง ในศตวรรษที่ 21 ได้ เป็นเศรษฐกิจใหม่มีรายได้สูง โดยวางเป้าหมายให้เกิดภายใน 5-6 ปี ในการปรับเปลี่ยนโครงสร้างเศรษฐกิจไปสู่ Value Based Economy หรือ เศรษฐกิจที่ขับเคลื่อนด้วยนวัตกรรม เปลี่ยนจากการขับเคลื่อนภาคอุตสาหกรรมไปสู่การขับเคลื่อนด้วยเทคโนโลยี ความคิดสร้างสรรค์ นวัตกรรม เปลี่ยนจากการเน้นภาคการผลิตสินค้า ไปสู่การเน้นภาคบริการมากขึ้น เปลี่ยนจาก Traditional Services ไปสู่ High Value Services ซึ่งมีส่วนสำคัญในด้านการท่องเที่ยวที่จะนำเทคโนโลยีการท่องเที่ยวมาเพิ่มประสิทธิภาพการบริการและความปลอดภัยของนักท่องเที่ยว เช่น การสร้างแผนที่นำเที่ยวอัจฉริยะที่เกิดขึ้นนำมาสู่การพัฒนาให้เกิดความต่อเนื่อง ที่จะแนะนำเส้นทางท่องเที่ยว รวมถึงสถานบริการอื่นๆ สิ่งอำนวยความสะดวกที่อยู่ใกล้แหล่งท่องเที่ยวในพื้นที่กลุ่มจังหวัดนครชัยบุรีรินทร์ และ การประชาสัมพันธ์การท่องเที่ยวด้วยภาพยนตร์และสร้างกิจกรรมดึงดูดนักท่องเที่ยวเข้าสู่พื้นที่ให้มากขึ้นด้วยการจัดกิจกรรมการท่องเที่ยวเชิงกีฬา เป็นต้น นอกจากนี้ยัง

มีการจัดสร้างถนนเพื่ออำนวยความสะดวกและรองรับนักท่องเที่ยวที่จะเดินทางเข้าสู่แหล่งท่องเที่ยวในกลุ่มจังหวัดฯ จำนวนมากขึ้นในอนาคตต่อไป และเพื่อให้มีการพัฒนาไปได้อย่างสมบูรณ์ ทำให้แหล่งท่องเที่ยวของกลุ่มจังหวัดมีความปลอดภัย สุขสบาย และสะอาด มีผลต่อเนื่องถึงภาพลักษณ์ของกลุ่มจังหวัดและความยั่งยืนตามแนวทางวิสัยทัศน์ มั่นคง มั่งคั่ง ยั่งยืน

ทั้งนี้ทรัพยากรต้นทุนทางการท่องเที่ยวของกลุ่มจังหวัดภาคตะวันออกเฉียงเหนือตอนล่าง 1 (นครชัยบุรีรินทร์) มีข้อได้เปรียบในเรื่องของความหลากหลาย ทั้งการท่องเที่ยวเชิงนิเวศน์ เช่น อุทยานแห่งชาติเขาใหญ่ อุทยานแห่งชาติภูแลนคา อุทยานแห่งชาติตาโคตนา อุทยานแห่งชาติป่าหินงาม อันมีชื่อเสียงเรื่องทรัพยากรธรรมชาติอันสวยงาม การท่องเที่ยวเชิงอารยธรรมขอม เช่น ปราสาทหินพิมาย ปราสาทหินพนมรุ้ง ปราสาทตาเมือนธม การท่องเที่ยวเชิงวิถีชุมชน เช่น ท่องเที่ยวหมู่บ้านวัฒนธรรมใหม่ที่กระจายไปทั้ง 4 จังหวัด การท่องเที่ยวหมู่บ้านช่าง นอกจากนี้ยังมีการท่องเที่ยวเชิงกีฬา สนามฟุตบอลช้างอารีนา และสนามแข่งรถ Chang International Circuit ในระยะ 3 ปีที่ผ่านมาจากข้อมูลทางสถิติของกระทรวงการท่องเที่ยวและกีฬา ระหว่าง พ.ศ. 2557-2559 มีรายได้จากการท่องเที่ยวเพิ่มขึ้น โดยในปี พ.ศ. 2559 มีรายได้ 23,285.58 ล้านบาทเพิ่มขึ้นจากปีก่อนร้อยละ 9.23 จำนวนนักท่องเที่ยว 12,805,444 คน เพิ่มขึ้นจากปีก่อนถึงร้อยละ 5.79 เพื่อเป็นการส่งเสริมและสนับสนุนการท่องเที่ยวของกลุ่มจังหวัดนครชัยบุรีรินทร์ เพื่อสร้างรายได้ให้เกิดขึ้นและกระจายไปยังชุมชน จึงมีความจำเป็นที่จะต้องพัฒนาการท่องเที่ยวให้มีความทันสมัยตอบสนองกระแสโลกที่เปลี่ยนแปลงไป การใช้เทคโนโลยีและสื่อออนไลน์ มีความสำคัญจำเป็นที่ช่วยประชาสัมพันธ์แหล่งท่องเที่ยวใหม่ๆ และแหล่งท่องเที่ยวเดิมในกลุ่มจังหวัดฯ การปรับปรุงพัฒนาสิ่งอำนวยความสะดวกเพื่อการท่องเที่ยวที่เริ่มมีความนิยม ให้พร้อมรองรับนักท่องเที่ยวที่เข้ามาให้ได้รับความพึงพอใจในมาตรฐานการสัญจรทั้ง ทางบก และทางอากาศ การบริการเพื่อสร้างมาตรฐานให้กับชุมชนในแหล่งท่องเที่ยว นอกจากนี้ธุรกิจบริการที่เชื่อมโยงกับการท่องเที่ยวของกลุ่มจังหวัดฯ เช่น กลุ่มที่พัก กลุ่มร้านอาหาร กลุ่มร้านค้าที่ระลึก OTOP กระจายอยู่ในพื้นที่ทั้ง 4 จังหวัด ได้ผลประโยชน์เชื่อมโยงกัน เป็นการกระจายรายได้ให้กับประชาชน โดยคาดว่าจะก่อให้เกิดรายได้จากการท่องเที่ยวเพิ่มขึ้น

(1.2) สรุปสาระสำคัญ :

สภาพปัญหา/ความต้องการ :

ด้วยภาวะการแข่งขันตลาดท่องเที่ยวภายในประเทศที่มีแนวโน้มสูงมากขึ้น จึงต้องให้ความสำคัญกับการบริหารจัดการด้านการท่องเที่ยว ตลอดจนการกำหนดนโยบายพัฒนาต่างๆ ที่ช่วยสนับสนุน ส่งเสริมการตลาด และประชาสัมพันธ์การท่องเที่ยวให้โดดเด่นและเป็นที่รู้จักของนักท่องเที่ยวทั้งชาวไทยและชาวต่างประเทศ ซึ่งนับเป็นโอกาสดีในการขยายการตลาดไปยังกลุ่มนักท่องเที่ยวทุกกลุ่มทุกวัย อย่างไรก็ตาม แนวโน้มการแข่งขันด้านการท่องเที่ยวภายในประเทศที่สูงขึ้น กลุ่มจังหวัดนครชัยบุรีรินทร์จะต้องแข่งขันกับจังหวัดต่างๆ จึงต้องเตรียมความพร้อมในการส่งเสริมการตลาด ส่งเสริมภาพลักษณ์และเผยแพร่ประชาสัมพันธ์แหล่งท่องเที่ยวใหม่ๆ ที่สอดคล้องกับความต้องการของตลาดการท่องเที่ยว

ความเร่งด่วน : มาก

มีความจำเป็นเร่งด่วนมากในการดำเนินโครงการ เพื่อรองรับนักท่องเที่ยวที่เดินทางเข้ามาท่องเที่ยวในกลุ่มจังหวัดนครชัยบุรีรินทร์ สร้างภาพลักษณ์ที่ดีด้านการท่องเที่ยวและบริการ ตลอดจนทั้งเพื่อสร้างขีดความสามารถในการแข่งขัน สร้างรายได้ภาคบริการให้แก่ชุมชนและประชาชนกลุ่มจังหวัดนครชัยบุรีรินทร์

(2) ข้อมูลทั่วไปของโครงการ

(2.1) วัตถุประสงค์ของโครงการ :

1. เพื่อส่งเสริมและประชาสัมพันธ์การท่องเที่ยวในรูปแบบที่หลากหลายวิธี
2. ประชาสัมพันธ์ให้การท่องเที่ยวของกลุ่มจังหวัดนครชัยบุรีรินทร์เป็นที่รู้จักของนักท่องเที่ยวอย่างกว้างขวาง มุ่งเน้นเพื่อการดึงดูดนักท่องเที่ยวทั้งชาวไทยและชาวต่างประเทศ
3. เพื่อเพิ่มรายได้และกระจายรายได้จากการท่องเที่ยวของกลุ่มจังหวัดนครชัยบุรีรินทร์ไปสู่ชุมชนและประชาชนอย่างทั่วถึง

(2.2) สถานภาพโครงการ

- โครงการเดิม โครงการใหม่

(2.3) ประเภทของโครงการ

- พัฒนา ดำเนินการปกติ

(2.4) ระยะเวลาดำเนินการโครงการ1.... ปี เริ่มต้นเดือน..ตุลาคม..พ.ศ. ...2562..... สิ้นสุดเดือน..กันยายน... พ.ศ. ...2563....

(2.5) สถานที่ดำเนินโครงการ : (ระบุพื้นที่ดำเนินการ เช่น อำเภอ ตำบล หมู่บ้าน เป็นต้น).....
จังหวัดนครราชสีมา ชัยภูมิ บุรีรัมย์ สุรินทร์

(3) กลุ่มเป้าหมาย และผู้มีส่วนได้ส่วนเสีย

(3.1) กลุ่มเป้าหมาย :

- 3.1.1 นักท่องเที่ยวทั้งชาวไทยและชาวต่างประเทศ
- 3.1.2 ชุมชน หมู่บ้าน องค์กรท้องถิ่นต่างๆที่อยู่บริเวณโดยรอบแหล่งท่องเที่ยวของกลุ่มจังหวัดนครชัยบุรีรินทร์

3.1.3 หน่วยงานภาครัฐ ภาคเอกชน และภาคีเครือข่ายทางการท่องเที่ยว

3.1.4 ประเทศในกลุ่มประชาคมอาเซียน

(3.2) ผู้มีส่วนได้ส่วนเสีย : ส่วนราชการ องค์กรปกครองส่วนท้องถิ่น

3.2.1 ประชาชน หน่วยงาน ภาครัฐ ภาคเอกชน และภาคีเครือข่ายทางการท่องเที่ยว

3.2.2 ผู้ประกอบธุรกิจการท่องเที่ยวและชุมชนในท้องถิ่น

(4) เป้าหมาย ผลลัพธ์ และผลกระทบโครงการ

(4.1) เป้าหมายโครงการตัวชี้วัด :

รายได้จากการท่องเที่ยวของกลุ่มจังหวัดนครชัยบุรีรินทร์เพิ่มขึ้นร้อยละ 10

(4.2) ผลลัพธ์ :

1. กลุ่มจังหวัดนครชัยบุรีรินทร์มีภาพลักษณ์ที่ดี สะท้อนถึงการเป็นแหล่งท่องเที่ยวคุณภาพและมีเอกลักษณ์
2. นักท่องเที่ยวเดินทางมาท่องเที่ยวมากขึ้นและมีความพึงพอใจในการท่องเที่ยวกลุ่มจังหวัดนครชัยบุรีรินทร์
3. อุตสาหกรรมการท่องเที่ยวมีการเติบโตสูงขึ้นอย่างมีคุณภาพอย่างยั่งยืน

(4.3) ผลกระทบ

เชิงบวก : จำนวนนักท่องเที่ยวและรายได้จากการท่องเที่ยวจังหวัดชัยภูมิเพิ่มขึ้น

เชิงลบ : ไม่มี

(4) แนวทางการดำเนินงาน

(แสดงรายละเอียดกิจกรรมที่จะทำภายใต้โครงการที่จังหวัดเสนอขอ และทำเครื่องหมาย ✓ ลงในช่องระยะเวลาที่จะเริ่มดำเนินงานของแต่ละกิจกรรมสำคัญด้วย)

กิจกรรมที่สำคัญ	ระยะเวลาที่จะเริ่มดำเนินการ			
	ต.ค.-ธ.ค.62	ม.ค.-มี.ค.63	เม.ย.มิ.ย.63	ก.ค.-ก.ย.63
1.พัฒนามัคคุเทศก์อัจฉริยะนำเที่ยวกลุ่มจังหวัดนครชัยบุรีรินทร์				
2.เทศกาลภาพยนตร์นานาชาติ นครชัยบุรีรินทร์	✓	✓	✓	
3.เทศกาลท่องเที่ยวนครชัยบุรีรินทร์สู่ AEC (ส่งเสริมและประชาสัมพันธ์การท่องเที่ยว Low Swason)				
4.การแลกเปลี่ยนศิลปวัฒนธรรม นครชัยบุรีรินทร์-เงินตู		✓		
5.การสร้างภาพลักษณ์ของกลุ่มจังหวัดชัยบุรีรินทร์ในการส่งเสริมธุรกิจการจัดทัวร์เพื่อเป็นรางวัล (Incantive) และธุรกิจการจัดกิจกรรม (Event Business)				
6.การแสดงศิลปกรรมร่วมสมัยนานาชาติ (Korat Art olymic) (Thailand biennale,Korat))	✓	✓	✓	✓

(๕) วิธีการดำเนินงาน ดำเนินการเอง จ้างเหมา

(๖) ของโครงการ จำนวน 78,000,000 บาท ประกอบด้วยกิจกรรมย่อย ดังนี้

กิจกรรมย่อยที่ 1 พัฒนามัคคุเทศก์อัจฉริยะนำเที่ยวกลุ่มจังหวัดนครชัยบุรีรินทร์

กิจกรรมย่อยที่ 2 เทศกาลภาพยนตร์นานาชาติ นครชัยบุรีรินทร์

กิจกรรมย่อยที่ 3 เทศกาลท่องเที่ยวนครชัยบุรีรินทร์สู่ AEC (ส่งเสริมและประชาสัมพันธ์การท่องเที่ยว Low Swason)

กิจกรรมย่อยที่ 4 การแลกเปลี่ยนศิลปวัฒนธรรมนครชัยบุรีรินทร์-เงินตู

กิจกรรมย่อยที่ 5 การสร้างภาพลักษณ์ของกลุ่มจังหวัดชัยบุรีรินทร์ในการส่งเสริมธุรกิจการจัดทัวร์เพื่อเป็นรางวัล(Incantive) และธุรกิจการจัดกิจกรรม (Event Business)

กิจกรรมย่อยที่ 6 การแสดงศิลปกรรมร่วมสมัยนานาชาติ (Korat Art olymic) (Thailand biennale,Korat)

(๗) ความพร้อมของโครงการ

(8.1) พื้นที่ดำเนินโครงการ

ดำเนินการได้ทันที หมายถึง ได้ศึกษาความเหมาะสมและกำหนดพื้นที่ดำเนินการหรือได้รับอนุญาตตามกฎหมาย และสามารถดำเนินการได้ทันที

อยู่ในระหว่างเตรียมการ หมายถึง ได้ศึกษาความเหมาะสมและกำหนดพื้นที่ดำเนินการแล้ว แต่อยู่ระหว่างจัดเตรียมพื้นที่ หรือกำลังแก้ไขปัญหา/อุปสรรคต่างๆ หรือเตรียมการขออนุญาตตามกฎหมาย

อยู่ในระหว่างศึกษาความเหมาะสม และคัดเลือกพื้นที่ดำเนินการ

(8.2) แบบบูรณาการ/แผนการปฏิบัติงาน

มี และสมบูรณ์ (ให้ระบุชื่อหน่วยงานเจ้าของรูปแบบรายการที่ใช้)

- มีแต่ยังไม่สมบูรณ์ (ให้ระบุชื่อหน่วยงานเจ้าของรูปแบบรายการที่ใช้).....
- ไม่มี

(8.3) ความพร้อมของบุคลากร เครื่องมือ และเทคนิคการดำเนินการ

- บุคลากรมีประสบการณ์ ทั้งหมด บางส่วน ไม่มีประสบการณ์
- เครื่องมือดำเนินการ มีพร้อมดำเนินการได้ทันที
 มีบางส่วนและต้องจัดหาเพิ่มเติม
 ไม่มี ต้องจัดหาเพิ่มเติม
- เทคนิคในการบริหารจัดการ มีประสบการณ์สูง
 มีประสบการณ์ปานกลาง
 ไม่มีประสบการณ์

(8.4) ผลกระทบสิ่งแวดล้อม

- ผ่านคณะกรรมการสิ่งแวดล้อมแห่งชาติแล้ว
- อยู่ระหว่างพิจารณาของคณะกรรมการสิ่งแวดล้อมแห่งชาติ
- คณะกรรมการสิ่งแวดล้อมแห่งชาติยังไม่พิจารณา

(8.5) รายงานการศึกษาความเหมาะสม (FS)

- ไม่ต้องทำรายงานการศึกษา
- ต้องทำรายงานการศึกษา

(8.6) ผลตอบแทน

- มีผลตอบแทนทางเศรษฐกิจ/สังคม IRR
- ไม่มีผลตอบแทนทางเศรษฐกิจ/สังคม IRR

(5) วิธีการบริหารจัดการหรือการดูแลบำรุงรักษา เมื่อโครงการแล้วเสร็จ เพื่อให้เกิดความยั่งยืนของโครงการ :-

(6) ปัญหา อุปสรรคและข้อจำกัด

แบบฟอร์มรายละเอียดจำแนกตามงบรายจ่าย (1 ชุด : 1 กิจกรรมหลัก)

หน่วย : บาท

งบรายจ่าย - รายการ (ทะเบียนรายการ ประเภทรายการ ของสำนักงบประมาณ)	งบประมาณ		คำชี้แจง
	ปี 2562 (ถ้ามี)	ปี 2563	
กลุ่มจังหวัดภาคตะวันออกเฉียงเหนือตอนล่าง 1 แผนงาน : ส่งเสริมและสนับสนุนแหล่งท่องเที่ยวของกลุ่มจังหวัดภาคตะวันออกเฉียงเหนือตอนล่าง 1 ให้ได้รับความนิยม ผลผลิต : นวัตกรรมส่งเสริมการท่องเที่ยวและการตลาด โครงการ : ยกกระดับขีดความสามารถการท่องเที่ยวและผลิตภัณฑ์ใหม่			
กิจกรรมหลัก : การพัฒนาการตลาดและประชาสัมพันธ์การท่องเที่ยวนครชัยบุรี		78,000,000	
กิจกรรมย่อยที่ 4.1 มัคคุเทศก์อัจฉริยะนำเที่ยวเส้นทางอารยธรรม ขอมนครชัยบุรี		5,000,000	
1. งบดำเนินงาน		5,000,000	
1.1 ค่าตอบแทน ใช้สอยและวัสดุ		5,000,000	
1.1.1 ค่าตอบแทน		-	
1.1.2 ค่าใช้สอย		5,000,000	
(6) ค่าจ้างเหมาบริการ		5,000,000	ค่าจ้างเหมาบริการโครงการพัฒนามัคคุเทศก์อัจฉริยะนำเที่ยวเส้นทางอารยธรรมขอมนครชัยบุรี
			1,500,000 1. ค่าจ้างเหมาออกแบบและจัดทำแผ่นพับแผนที่นำเที่ยวเส้นทางอารยธรรมขอมนครชัยบุรี
			1,500,000 2. ค่าจ้างเหมาออกแบบและจัดทำชุดสื่ออัจฉริยะแนะนำแหล่งท่องเที่ยวเส้นทางอารยธรรมขอมนครชัยบุรี
			2,000,000 3. ค่าจ้างเหมาออกแบบและพัฒนาแอปพลิเคชันนำเที่ยวเส้นทางอารยธรรมขอมนครชัยบุรี
กิจกรรมย่อยที่ 4.2 เทศกาลภาพยนตร์นานาชาตินครชัยบุรี (ครั้งที่ 3)		5,000,000	
1. งบดำเนินงาน		5,000,000	
1.1 ค่าตอบแทน ใช้สอยและวัสดุ		5,000,000	
1.1.1 ค่าตอบแทน			
1.1.2 ค่าใช้สอย		5,000,000	
(6) ค่าจ้างเหมาบริการ		5,000,000	ค่าจ้างเหมาดำเนินโครงการเทศกาลภาพยนตร์นานาชาตินครชัยบุรี
			2,500,000 1. ค่าจ้างเหมาอบรมการสร้างภาพยนตร์สั้นส่งเสริมการท่องเที่ยวให้กับเยาวชนในกลุ่มจังหวัดนครชัยบุรี
			(1) ค่าจ้างทีมผู้กำกับมืออาชีพอบรมและควบคุมการสร้างภาพยนตร์สั้นให้กับเยาวชนใน 4 จังหวัด
			(4 จังหวัด × 587,500 บาท)
			(2) ทุนสนับสนุนการสร้างภาพยนตร์สำหรับเยาวชนที่ผ่านการคัดเลือกใน 4 จังหวัดๆ ละ 5 ทุน
			(4 จังหวัด × 5 ทุน × 30,000 บาท)

งบรายจ่าย - รายการ (ทะเบียนรายการ ประเภทรายการ ของสำนักงบประมาณ)	งบประมาณ		คำชี้แจง
	ปี 2562 (ถ้ามี)	ปี 2563	
			<p>2,500,000 2. ค่าจ้างเหมาจัดงานเทศกาลภาพยนตร์นานาชาตินครชัยบุรีรินทร์</p> <p>(1) ค่าเช่าสถานที่จัดกิจกรรมที่มีแอร์ 3 วัน (3 วัน x 100,000 บาท)</p> <p>(2) ค่าจ้างเหมาตกแต่งบูธ เวทีจัดกิจกรรม</p> <p>(3) ออกแบบและตกแต่งพื้นที่ในบริเวณงานด้วยวัสดุประดับศิลป์ในรูปแบบอัตลักษณ์นครชัยบุรีรินทร์</p> <p>(4) ออกแบบและผลิตอุปกรณ์และวัสดุ พร้อมจัดนิทรรศการในรูปแบบนิทรรศการภาพยนตร์</p> <p>5) ออกแบบพร้อมตกแต่งบูธแสดงผลงานภาพยนตร์ประกวดจำนวน 12 บูธ (12 บูธ x 30,000 บาท)</p> <p>(6) ออกแบบและตกแต่งเวทีกลางงานพร้อมตกแต่งในรูปแบบการประกวดภาพยนตร์นครชัยบุรีรินทร์</p> <p>(7) จัดทำสปอร์ตประชาสัมพันธ์ จำนวน 2 ชุด (ภาษาไทยและภาษาอังกฤษ) พร้อมสื่อประชาสัมพันธ์</p> <p>(8) ออกแบบและจัดทำเอกสารประชาสัมพันธ์โครงการประกวดภาพยนตร์นครชัยบุรีรินทร์ (5,000 เล่ม x 15 บาท)</p> <p>(9) ออกแบบและจัดทำโปสเตอร์ประชาสัมพันธ์การประกวดภาพยนตร์นครชัยบุรีรินทร์ขนาด A2 (2,000 ชุด x 10 บาท)</p> <p>(10) จ้างเหมาตารา/พิธีกร (ชายและหญิง) และจัดกิจกรรมในงาน (3 วัน x 20,000 บาท)</p> <p>(11) จ้างเหมาจัดทำของที่ระลึกงานนิทรรศการภาพยนตร์นครชัยบุรีรินทร์ให้ผู้ร่วมงาน (2,000 ชิ้น x 100 บาท)</p> <p>(12) เงินรางวัล -เงินรางวัลชนะเลิศ 1 รางวัล เป็นเงิน 50,000 บาท รางวัลละ 50,000 บาท -เงินรางวัลรองชนะเลิศลำดับที่1 จังหวัดละ 1 รางวัล เป็นเงิน 100,000 บาท (25,000 บาท x 4 รางวัล)</p> <p>(13) เงินรางวัล -เงินรางวัลชนะเลิศ 1 รางวัล เป็นเงิน 50,000 บาท รางวัลละ 50,000 บาท -เงินรางวัลรองชนะเลิศลำดับที่1 จังหวัดละ 1 รางวัล เป็นเงิน 100,000 บาท (25,000 บาท x 4 รางวัล) -เงินรางวัลรองชนะเลิศลำดับที่2 จังหวัดละ 1 รางวัลๆ ละ 15,000 บาท (15,000 บาท x 4 รางวัล) เป็นเงิน 60,000 บาท</p>

งบรายจ่าย - รายการ (ทะเบียนรายการ ประเภทรายการ ของสำนักงบประมาณ)	งบประมาณ		คำชี้แจง
	ปี 2562 (ถ้ามี)	ปี 2563	
กิจกรรมย่อยที่ 4.3 เทศกาลท่องเที่ยว นครชัยบุรินทร์สู่ AEC (ส่งเสริมและประชาสัมพันธ์การท่องเที่ยว Low Season)		32,000,000	-เงินรางวัลชมเชย จังหวัดละ 2 รางวัลๆ ละ 80,000 บาท (10,000 บาท x 8 รางวัล) เป็นเงิน 80,000 บาท -เงินรางวัลชมเชย จังหวัดละ 2 รางวัลๆ ละ 80,000 บาท (10,000 บาท x 8 รางวัล) เป็นเงิน 80,000 บาท (14) ถ้วยรางวัล 17 ถ้วย เป็นเงิน 5,1000 บาท (17 รางวัล x 3,000 บาท)
1. งบดำเนินงาน		32,000,000	
1.1 ค่าตอบแทน ใช้สอยและวัสดุ		32,000,000	
1.1.1 ค่าตอบแทน			
1.1.2 ค่าใช้สอย		32,000,000	
(6) ค่าจ้างเหมาบริการ		32,000,000	1.จัดกิจกรรมนครชัยบุรินทร์มาราธอน จำนวน 4 จังหวัด จังหวัดละ 2,000,000 บาท รวมเป็นเงิน 8,000,000 บาท (จัดจังหวัดละ 1 สนามเชื่อมโยง 4 จังหวัด) 2.จัดกิจกรรม "เทศกาลเที่ยววนนครชัยบุรินทร์" จำนวน 1 งาน เป็นเงิน 10,000,000 บาท 3.จัดกิจกรรม FAM TRIP นครชัยบุรินทร์ จำนวน 4 จังหวัด จังหวัดละ 1,500,000 บาท รวมเป็นเงิน 6,000,000 บาท (จัดกิจกรรมจังหวัดละ 3 วัน 2 คืน : คณะจากต่างประเทศ/สื่อและบล็อกเกอร์ในและต่างประเทศ) 4.จัดกิจกรรม ส่งเสริมการท่องเที่ยวเชิงกีฬาและปั่นจักรยาน "Tour of Nakornchaiburin" จำนวน 4 จังหวัด จังหวัดละ 2,000,000 บาท รวมเป็นเงิน 8,000,000 บาท
กิจกรรมย่อยที่ 4.4 การแลกเปลี่ยนศิลปวัฒนธรรมนครชัยบุรินทร์ - เงินดู		5,000,000	
1. งบดำเนินงาน		5,000,000	
1.1 ค่าตอบแทน ใช้สอยและวัสดุ		5,000,000	
1.1.1 ค่าตอบแทน		255,500	19,500 ค่าตอบแทนปฏิบัติงานให้ราชการ

งบรายจ่าย - รายการ (ทะเบียนรายการ ประเภทรายการ ของสำนักงบประมาณ)	งบประมาณ		คำชี้แจง
	ปี 2562 (ถ้ามี)	ปี 2563	
1.1.2 ค่าใช้สอย		4,675,500	48,000 ค่าวิทยากรไม่ใช่บุคลากรของรัฐ 140,000 ค่าล่ามแปลภาษา 20,000 ค่าพิธีกร 28,000 ค่าตอบแทนการปฏิบัติงานล่วงเวลาของเจ้าหน้าที่รักษาความปลอดภัย 15,000 - ค่าอาหารกลางวันประชุมคณะทำงาน/เจ้าหน้าที่เตรียมจัดงาน 6,000 - ค่าอาหารว่างและเครื่องดื่มประชุมคณะทำงานเตรียมจัดงาน 31,500 - ค่าที่พักคณะทำงาน/เจ้าหน้าที่ประชุมเตรียมจัดงาน 60,000 - ค่าพาหนะคณะทำงาน ตามระยะทาง 72,000 - ค่าเบี้ยเลี้ยงคณะทำงาน/เจ้าหน้าที่ (ประชุม/จัดกิจกรรม) 150,000 - ค่ารับรอง/ค่าพิธีการ /ค่าติดต่อประสานงานใน 4 จังหวัดนครชัยบุรีรัมย์และเมืองเณินตู 240,000 - ค่าการแสดงทางศิลปวัฒนธรรม 4 จังหวัด 80,000 - ค่าการแสดงในสถานศึกษา /แหล่งท่องเที่ยววิถีชุมชน 450,000 - ค่าการแสดงของเมืองเณินตู 400,000 - ค่าสาธิตผลงานด้านศิลปะ วัฒนธรรม นครชัยบุรีรัมย์-เณินตู 350,000 - ค่าอาหารมื้อหลัก 50,000 - ค่าอาหารว่างและเครื่องดื่ม 525,000 - ค่าที่พักนักแสดง/เจ้าหน้าที่ 875,000 - ค่ารับรองคณะนักแสดง/เจ้าหน้าที่จากเมืองเณินตู 196,000 - ค่าพาหนะรับ-ส่งนักแสดง 300,000 - ค่านิทรรศการศิลปวัฒนธรรมนครชัยบุรีรัมย์- เณินตู 45,000 - ค่าโล่ 80,000 - ค่าสถานที่/ห้องประชุมจัดแลกแลกเปลี่ยนในสถานศึกษาและสัณจรท่องเที่ยววิถีชุมชน

งบรายจ่าย - รายการ (ทะเบียนรายการ ประเภทรายการ ของสำนักงบประมาณ)	งบประมาณ		คำชี้แจง
	ปี 2562 (ถ้ามี)	ปี 2563	
1.1.3 ค่าวัสดุ		69,000	500,000 - ค่าเวที พร้อมประดับตกแต่ง เครื่องเสียง ระบบไฟฟ้าส่องสว่าง ค่ากระแสไฟฟ้า จัดสถานที่ โต๊ะ เก้าอี้ เต้นท์ เต้นท์ 250,000 - ค่าประชาสัมพันธ์ แถลงข่าว จัดพิมพ์สูจิบัตร บันทึกภาพนิ่ง ภาพเคลื่อนไหว และถ่ายทำวีดิทัศน์ โสตทัศนอุปกรณ์ 25,000 - ค่าวัสดุสำนักงาน 44,000 - ค่าน้ำมันเชื้อเพลิงรถยนต์ส่วนกลาง 4 จังหวัด
กิจกรรมย่อยที่ 4.5 การสร้างภาพลักษณ์ของกลุ่มจังหวัดนครชัย บุรีรินทร์ ในการส่งเสริมธุรกิจการจัดทัวร์ เพื่อเป็นรางวัล (Incentive) และธุรกิจการจัดกิจกรรม (Event Business)		4,000,000	
1. งบดำเนินงาน		4,000,000	
1.1 ค่าตอบแทน ใช้สอยและวัสดุ		690,000	
1.1.1 ค่าตอบแทน		690,000	
(7) ค่าตอบแทนวิทยากร (สัมมนาและฝึกอบรม)		690,000	270,000 ค่าตอบแทนวิทยากร จำนวนชั่วโมงละ 600 บาท รวม 150 ชั่วโมง จำนวน 3 คน 420,000 ค่าตอบแทนวิทยากรกลุ่มย่อย (ภาคปฏิบัติ) จำนวน ชั่วโมงละ 1,200 บาท รวม 175 ชั่วโมง
1.1.2 ค่าใช้สอย		3,082,400	
(1) ค่าเบี้ยเลี้ยง ค่าเช่าที่พักและค่าพาหนะ		2,124,000	56,000 ค่าเช่าที่พักสำหรับเจ้าหน้าที่จำนวน 4 ครั้งๆ ละ 2 คืนๆ ละ 5 ห้องๆ ละ 1,400 บาท 672,000 ค่าเช่าที่พักสำหรับผู้เข้าอบรมจำนวน 4 ครั้งๆ ละ 2 คืน ๆ ละ 60 ห้องๆ ละ 1,400 บาท 728,000 ค่าอาหารครมมือสำหรับผู้รับการอบรมและเจ้าหน้าที่ จำนวน 4 ครั้งๆ ละ 2 วันๆ ละ 130 คนๆ 700 บาท 416,000 ค่าอาหารไม่ครมมือสำหรับผู้รับการอบรมและเจ้าหน้าที่ จำนวน 4 ครั้งๆ ละ 130 คนๆ ละ 2 วันๆ ละ 400 บาท 96,000 ค่ายานพาหนะสำหรับผู้เข้าอบรมจำนวน 480 คนๆ ละ 200 บาท เป็นเงิน 96,000 บาท 156,000 ค่าอาหารว่างสำหรับผู้รับการอบรม และเจ้าหน้าที่ จำนวน 4 ครั้งๆ ละ 130 คนๆ ละ 3 วันๆ ละ 2 ครั้งๆ ละ 50 บาท
(2) ค่าจ้างเหมาบริการ		800,000	800,000 ค่าจ้างเหมารถปรับอากาศขนาด 52 ที่นั่งพร้อมพลขับและน้ำมันเชื้อเพลิง จำนวน 4 ครั้งๆ ละ 3 คันๆ ละ 17,000 บาท
(3) ค่าใช้จ่ายในการสัมมนาและฝึกอบรม		158,400	21,600 ค่าจัดสถานที่อบรมจำนวน 4 ครั้งๆ ละ 5,400 บาท 12,000 ค่าสมมุติผู้เข้าอบรมจำนวน 4 ครั้งๆ ละ 120 คน ๆ ละ 1 เล่มๆ ละ 25 บาท

งบรายจ่าย - รายการ (ทะเบียนรายการ ประเภทรายการ ของสำนักงบประมาณ)	งบประมาณ		คำชี้แจง
	ปี 2562 (ถ้ามี)	ปี 2563	
1.1.3 ค่าวัสดุ		227,600	4,800 ค่าปากกาผู้เข้าอบรมจำนวน 4 ครั้งๆละ 120 คน ๆ ละ 1 แห่งๆละ 10 บาท 72,000 ค่าเอกสารประกอบการอบรมจำนวน 4 ครั้งๆละ 120 คน ๆ ละ 1 เล่มๆ 150 บาท 48,000 ค่ากระเป่าใส่เอกสาร สำหรับผู้เข้าอบรมจำนวน 4 ครั้ง ๆ ละ 120 คน ๆ ละ 1 ใบ ๆ ละ 100 บาท
(1) วัสดุสำนักงาน			20,000 ค่าน้ำมันเชื้อเพลิงรับส่งเจ้าหน้าที่ จำนวน 4 ครั้ง ๆ ละ 5,000 บาท 87,600 ค่าวัสดุสำนักงานในการถอดองค์ความรู้ 120,000 ค่าเอกสารเผยแพร่ประชาสัมพันธ์ข้อมูลพื้นฐานสำหรับนักท่องเที่ยว จำนวน 4 ครั้งๆ 120 เล่ม ๆ 250 บาท (จำนวน 480 เล่ม)
กิจกรรมย่อยที่ 4.6 การแสดงศิลปกรรมร่วมสมัยนานาชาติ Korat Art Olympic (Thailand biennale,Korat)		27,000,000	
1. งบดำเนินงาน		27,000,000	
1.1 ค่าตอบแทน ใช้สอยและวัสดุ			
1.1.1 ค่าตอบแทน		5,578,000	
(2) ค่าตอบแทนผู้ปฏิบัติงานให้ราชการ		5,578,000	78,000 ค่าตอบแทนผู้ปฏิบัติงานให้ราชการ กรรมการ e-bidding จำนวน 20 ชุดๆละ 3,900 บาท 4,000,000 ค่าตอบแทนการศึกษาข้อมูล ทำแบบร่างผลงานเพื่อเตรียมการสร้างสรรค์ผลงานของศิลปิน 100 คน x 40,000 บาท 900,000 ค่าตอบแทนล่ามแปลภาษาระหว่างการศึกษาศึกษาพื้นที่ของศิลปิน 30 คน x 15 วัน x 2,000 บาท 600,000 ค่าตอบแทนผู้ช่วยภัณฑารักษ์ชาวต่างประเทศ ระยะเวลา 10 เดือน (2 คน x 30,000 บาท x 10 เดือน)
1.1.2 ค่าใช้สอย		21,412,000	
(1) ค่าเบี้ยเลี้ยง ค่าเช่าที่พักและค่าพาหนะ		492,000	75,000 ค่าอาหารกลางวัน ประชุมคณะทำงาน/เจ้าหน้าที่ จำนวน 30 คนๆละ 10 ครั้งๆละ 250 บาท 30,000 ค่าอาหารว่างและเครื่องดื่ม ประชุมคณะทำงาน 30 คนๆละ 10 ครั้งๆละ 2 มื้อๆละ 50 บาท 75,000 ค่าที่พักคณะทำงาน/เจ้าหน้าที่ จำนวน 10 คนๆละ 10 คืนๆละ 750 บาท

งบรายจ่าย - รายการ (ทะเบียนรายการ ประเภทรายการ ของสำนักงบประมาณ)	งบประมาณ		คำชี้แจง
	ปี 2562 (ถ้ามี)	ปี 2563	
(6) ค่าจ้างเหมาบริการ		20,420,000	<p>240,000 ค่าพาหนะ คณะทำงานประชุม ตามระยะทาง จำนวน 30 คนๆละ 10 ครั้งๆละ 800 บาท</p> <p>72,000 ค่าเบี้ยเลี้ยงคณะทำงาน/เจ้าหน้าที่ (ประชุม/จัดกิจกรรม)จำนวน 30 คนๆละ 10 วันๆละ 240 บาท</p> <p>1,200,000 ค่าออกอากาศรายการทางสถานีโทรทัศน์ทั้งในและต่างประเทศ 30,000 บาท x 40 ครั้ง</p> <p>500,000 ค่าผลิตสโปตโฆษณาประชาสัมพันธ์ 1 นาที จำนวนไม่น้อยกว่า 5 ภาษา 100,000 บาท x 5 ภาษา</p> <p>1,500,000 ค่าผลิตป้ายประชาสัมพันธ์โครงการภายในกลุ่มจังหวัด 50 แห่ง x 30,000 บาท</p> <p>4,000,000 ค่าจัดเตรียมและปรับปรุงสถานที่ ผลิตโครงสร้างนิทรรศการ บอร์ดแสดงผลงาน แทนวางผลงาน ระบบไฟฟ้า ระบบมัลติมีเดียของหอศิลป์ อาคารต้นกล้า และพื้นที่ในกลุ่มจังหวัด</p> <p>1,000,000 ค่าจัดกิจกรรมเสวนาวิชาการโดยภัณฑารักษ์ ผู้แทนศิลปินไทย และต่างประเทศที่เกี่ยวข้องกับโครงการ เพื่อพัฒนาองค์ความรู้ด้านศิลปะร่วมสมัย 200,000 บาท x 5 ครั้ง</p> <p>800,000 ค่าจัดงานแถลงข่าวโครงการ เชิญสื่อมวลชน ค่าเช่าสถานที่ ค่าตกแต่งสถานที่ ค่า Press kit ค่าแสง สี เสียง และมัลติมีเดีย และประกาศรายชื่อศิลปินที่ได้รับคัดเลือก ณ จังหวัดนครราชสีมา</p> <p>1,200,000 ค่าจ้างผู้ประสานงานโครงการที่มีความรู้ ความเชี่ยวชาญ และประสบการณ์ด้านศิลปะร่วมสมัย 20,000 บาท x 12 เดือน x 5 คน</p> <p>1,220,000 ค่าจ้างขนส่งผลงานประเภทศิลปะการจัดวางและอุปกรณ์ประกอบชิ้นงานจากประเทศต้นทางของศิลปิน - นครราชสีมา (ไป - กลับ)</p> <p>4,000,000 ค่าบัตรโดยสารเครื่องบินจากประเทศต้นทาง - กทม. (ไป - กลับ) ของศิลปินต่างประเทศ จำนวน 80 คน x 50,000 บาท</p> <p>5,000,000 ค่าปรับปรุงภูมิทัศน์สถานที่จัดแสดงนิทรรศการ จำนวน 5 แห่ง X 1,000,000 บาท</p>
(7) ค่าใช้จ่ายในการสัมมนาและฝึกอบรม			
(8) ค่ารับรองและพิธีการ		500,000	ค่ารับรองชาวต่างประเทศ ผู้บริหารหอศิลป์ และเครือข่ายองค์กรศิลปะ 500 บาท x 100 คน x 10 ครั้ง
(9) เงินสมทบทุนประกันสังคม			
1.1.3 ค่าวัสดุ		10,000	
(1) วัสดุสำนักงาน		10,000	ค่าวัสดุสำนักงาน

แบบฟอร์มรายละเอียดจำแนกตามงบรายจ่าย (1 ชุด : 1 กิจกรรมหลัก)

หน่วย : บาท

งบรายจ่าย - รายการ (ทะเบียนรายการ ประเภทรายการ ของสำนักงบประมาณ)	งบประมาณ		คำชี้แจง
	ปี 2562 (ถ้ามี)	ปี 2563	
กลุ่มจังหวัดภาคตะวันออกเฉียงเหนือตอนล่าง 1			
แผนงาน :บริหารจังหวัดและกลุ่มจังหวัด			
โครงการ :ยกระดับขีดความสามารถการท่องเที่ยวและผลิตภัณฑ์ในนครชัยบุรินทร์			
กิจกรรมหลัก : ส่งเสริมการปลูกหม่อนเลี้ยงไหม		1,648,600	
กิจกรรมย่อยที่ 1.1 การส่งเสริมการเลี้ยงไหม		1,269,250	
1.1.1) อบรมเพิ่มศักยภาพการเลี้ยงไหมเพื่อผลิตรังไหมจำหน่าย (ศูนย์หม่อนไหมเฉลิมพระเกียรติฯ ชัยภูมิ)		699,300	ศูนย์หม่อนไหมเฉลิมพระเกียรติฯ ชัยภูมิ **ถ้าย่อยทุกรายการ**
1. งบดำเนินงาน		699,300	
1.1 ค่าตอบแทน ใช้สอยและวัสดุ		699,300	
1.1.1 ค่าตอบแทน		14,400	
(7) ค่าตอบแทนวิทยากร (สัมมนาและฝึกอบรม)		14,400	- ค่าตอบแทนวิทยากรภาคเอกชน จำนวน 2 คน x 1,200 บาท x 6 ชั่วโมง เป็นเงิน
1.1.2 ค่าใช้สอย		234,900	
(1) ค่าเบี้ยเลี้ยง ค่าเช่าที่พักและค่าพาหนะ		14,400	- ค่าเบี้ยเลี้ยงและพาหนะเจ้าหน้าที่ปฏิบัติงาน จำนวน 3 คน x 240 บาท x 20 วัน
(6) ค่าจ้างเหมาบริการ		1,500	- ค่าจ้างจัดทำป้ายไว้นิลประกอบการฝึกอบรม จำนวน 2 ป้าย ขนาด 2 x 3 เมตร
(7) ค่าใช้จ่ายในการสัมมนาและฝึกอบรม		219,000	
			รุ่นที่ 1 ถ่ายทอดความรู้และพัฒนาศักยภาพการเลี้ยงไหมพันธุ์ไทยลูกผสม 3 วัน จำนวน 200 คน
		90,000	- ค่าอาหารกลางวัน จำนวน 200 คน x 150 บาท x 3 วัน เป็นเงิน
		42,000	- ค่าอาหารว่างและเครื่องดื่ม จำนวน 200 คน x 35 บาท x 3 วัน x 2 มื้อ เป็นเงิน
		14,000	- ค่าเอกสารประกอบการฝึกอบรม จำนวน 200 คน x 70 บาท เป็นเงิน
			รุ่นที่ 2 ถ่ายทอดความรู้และพัฒนาศักยภาพการเลี้ยงไหมพันธุ์ลูกผสมต่างประเทศ 3 วัน จำนวน 100 คน
		45,000	- ค่าอาหารกลางวัน จำนวน 100 คน x 150 บาท x 3 วัน เป็นเงิน
		21,000	- ค่าอาหารว่างและเครื่องดื่ม จำนวน 100 คน x 35 บาท x 3 วัน x 2 มื้อ เป็นเงิน
		7,000	- ค่าเอกสารประกอบการฝึกอบรม จำนวน 100 คน x 70 บาท เป็นเงิน

งบรายจ่าย - รายการ (ทะเบียนรายการ ประเภทรายการ ของสำนักงบประมาณ)	งบประมาณ		คำชี้แจง
	ปี 2562 (ถ้ามี)	ปี 2563	
1.1.3 ค่าวัสดุ		450,000	
(1) วัสดุสำนักงาน		20,000	- ค่าวัสดุสำนักงาน เช่น กระดาษ เอ 4, หมึกปรี้น และอื่นๆ เป็นต้น
(2) วัสดุเชื้อเพลิงและหล่อลื่น		10,000	- น้ำมันเชื้อเพลิงเจ้าหน้าที่ปฏิบัติงาน
(9) วัสดุสนามและการฝึก		120,000	- ค่าวัสดุฝึกปฏิบัติ จำนวน 300 คน x 400 บาท เป็นเงิน
(14) วัสดุการเกษตร		300,000	- ค่าวัสดุประกอบการถ่ายทอดองค์ความรู้ จำนวน 300 คน x 1,000 บาท เป็นเงิน
1.1.2) ถ่ายทอดความรู้และพัฒนาศักยภาพการเลี้ยงไหมพันธุ์ไทยลูกผสม ศูนย์หม่อนไหมเฉลิมพระเกียรติฯ บุรีรัมย์		233,000	ศูนย์หม่อนไหมเฉลิมพระเกียรติฯ บุรีรัมย์
1. งบดำเนินงาน		233,000	**ถัวจ่ายทุกรายการ**
1.1 ค่าตอบแทน ใช้สอยและวัสดุ		233,000	
1.1.1 ค่าตอบแทน		-	
(7) ค่าตอบแทนวิทยากร (สัมมนาและฝึกอบรม)		-	
1.1.2 ค่าใช้สอย		73,000	
(1) ค่าเบี้ยเลี้ยง ค่าเช่าที่พักและค่าพาหนะ		-	
(7) ค่าใช้จ่ายในการสัมมนาและฝึกอบรม		73,000	
			ถ่ายทอดความรู้และพัฒนาศักยภาพการเลี้ยงไหมพันธุ์ไทยลูกผสม 3 วัน จำนวน 100 คน
		45,000	- ค่าอาหารกลางวัน จำนวน 100 คน x 150 บาท x 3 วัน เป็นเงิน
		21,000	- ค่าอาหารว่างและเครื่องดื่ม จำนวน 100 คน x 35 บาท x 3 วัน x 2 มื้อ เป็นเงิน
		7,000	- ค่าเอกสารประกอบการฝึกอบรม จำนวน 100 คน x 70 บาท เป็นเงิน
1.1.3 ค่าวัสดุ		160,000	
(1) วัสดุสำนักงาน		10,000	- ค่าวัสดุสำนักงาน เช่น กระดาษ เอ 4, หมึกปรี้น และอื่นๆ เป็นต้น
(2) วัสดุเชื้อเพลิงและหล่อลื่น		10,000	- น้ำมันเชื้อเพลิงเจ้าหน้าที่ปฏิบัติงาน
(9) วัสดุสนามและการฝึก		40,000	- ค่าวัสดุฝึกปฏิบัติ จำนวน 100 คน x 400 บาท เป็นเงิน
(14) วัสดุการเกษตร		100,000	- ค่าวัสดุประกอบการถ่ายทอดองค์ความรู้ จำนวน 100 คน x 1,000 บาท เป็นเงิน

งบรายจ่าย - รายการ (ทะเบียนรายการ ประเภทรายการ ของสำนักงบประมาณ)	งบประมาณ		คำชี้แจง
	ปี 2562 (ถ้ามี)	ปี 2563	
1.1.3 ส่งเสริมการปลูกหม่อนเลี้ยงไหม(อุตสาหกรรม) (ศูนย์หม่อนไหมเฉลิมพระเกียรติฯ สุรินทร์)		336,950	*****สามารถถัวเฉลี่ยจ่ายได้ทุกรายการ*****
1. งบดำเนินงาน		336,950	
1.1 ค่าตอบแทน ใช้สอยและวัสดุ		336,950	
1.1.1 ค่าตอบแทน		21,600	- ค่าตอบแทนวิทยากร จำนวน 1 คน 1 รุ่นๆละ 3 วันๆละ 6 ชม.ๆ ละ 1,200 บาท เป็นเงิน 21,600 บาท
1.1.2 ค่าใช้สอย		58,650	
(1) ค่าเบี้ยเลี้ยง ค่าเช่าที่พักและค่าพาหนะ		27,600	
(1.1) ค่าเบี้ยเลี้ยงเดินทางในประเทศ			- เบี้ยเลี้ยงคณะทำงาน จำนวน 3 คนๆละ 30 วันๆละ 240 บาท เป็นเงิน 21,600 บาท
(1.2) ค่าเช่าที่พักระหว่างเดินทางในประเทศ			- ค่าเช่าที่พักสำหรับวิทยากร จำนวน 1 คน พักค้าง 2 วันๆละ 1,000 บาท เป็นเงิน 2,000 บาท
(1.3) ค่าพาหนะเดินทางในประเทศ			- ค่าพาหนะสำหรับวิทยากร เป็นเงิน 4,000 บาท
(2) ค่าจ้างเหมาบริการ		750	- ค่าจ้างจัดทำป้ายไวโนลประกอบกรฝึกอบรม จำนวน 1 ป้าย ขนาด 2 x 3 เมตร
(3) ค่าใช้จ่ายในการสัมมนาและฝึกอบรม		30,300	
			- อบรมเพิ่มศักยภาพการเลี้ยงไหมเพื่อผลิตรังไหมอุตสาหกรรม 3 วัน จำนวน 30 คน
		13,500	1. ค่าอาหารกลางวัน จำนวน 30 คน x 150 บาท x 3 วัน เป็นเงิน 13,500 บาท
		6,300	2. ค่าอาหารว่างและเครื่องดื่ม จำนวน 30 คน x 35 บาท x 3 วัน x 2 มื้อ เป็นเงิน 6,300 บาท
		10,500	3. ค่าเอกสารประกอบการฝึกอบรม
			- เอกสารประกอบการฝึกอบรม 30 เล่มๆละ 300 บาท เป็นเงิน 9,000 บาท
			- สมุด 30 เล่มๆละ 10 บาท เป็นเงิน 300 บาท
			- ปากกาลูกลื่นสีน้ำเงิน 30 ด้ามๆละ 5 บาท เป็นเงิน 150 บาท
			- ไม้บรรทัด 30 อันๆละ 15 บาท เป็นเงิน 450 บาท
			- แฟ้มเอกสารขนาด A4 30 แฟ้มๆละ 20 บาท เป็นเงิน 600 บาท
1.1.3 ค่าวัสดุ		256,700	
(1) วัสดุเชื้อเพลิงและหล่อลื่น		15,000	- น้ำมันเชื้อเพลิงเจ้าหน้าที่ปฏิบัติงาน เป็นเงิน 15,000 บาท
(2) วัสดุสนามและการฝึก		1,700	- ค่าวัสดุฝึกปฏิบัติ
			1. ยาโรยตัวไหม จำนวน 10 กิโลกรัมๆละ 50 บาท เป็นเงิน 500 บาท

งบรายจ่าย - รายการ (ทะเบียนรายการ ประเภทรายการ ของสำนักงบประมาณ)	งบประมาณ		คำชี้แจง
	ปี 2562 (ถ้ามี)	ปี 2563	
(3) วัสดุการเกษตร		240,000	2. ปูนขาว จำนวน 20 กิโลกรัมๆละ10 บาท เป็นเงิน 200 บาท 3. คลอรีนผง จำนวน 10 กิโลกรัมๆละ 100 บาท เป็นเงิน 1,000 บาท
กิจกรรมย่อยที่ 1.2 การบริหารจัดการแปลงหม่อน		379,350	1. ตาข่ายไนล่อน ขนาด 1.5 เมตร x 30 หลา จำนวน 60 ชิ้นๆละ 900 บาท เป็นเงิน 54,000 บาท 2. กรรไกรตัดกิ่งหม่อนชนิดมือเดียว จำนวน 30 ด้ามๆละ 2,000 บาท เป็นเงิน 60,000 บาท 3. ปุ๋ยเคมีสูตร 15 - 15 - 15 จำนวน 60 กระสอบๆละ 1,000 บาท เป็นเงิน 60,000 บาท 4. จ่อลวด จำนวน 300 อันๆละ 220 บาท เป็นเงิน 66,000 บาท
1.2.1) อบรมการบริหารจัดการน้ำในแปลงหม่อน และการบริหารจัดการแปลงหม่อนเพิ่มเพิ่มผลผลิต ศูนย์หม่อนไหม		247,350	ศูนย์หม่อนไหมเฉลิมพระเกียรติฯ ชัยภูมิ **ถัวจ่ายทุกรายการ**
1. งบดำเนินงาน		247,350	
1.1 ค่าตอบแทน ใช้สอยและวัสดุ		247,350	
1.1.1 ค่าตอบแทน		3,600	
(7) ค่าตอบแทนวิทยากร (สัมมนาและฝึกอบรม)		3,600	- ค่าตอบแทนวิทยากรภาครัฐ จำนวน 1 คน x 600 บาท x 6 ชั่วโมง เป็นเงิน
1.1.2 ค่าใช้สอย		73,750	
(6) ค่าจ้างเหมาบริการ		750	- ค่าจ้างจัดทำป้ายไว้นิลประกอบการฝึกอบรม จำนวน 1 ป้าย ขนาด 2 x 3 เมตร
(7) ค่าใช้จ่ายในการสัมมนาและฝึกอบรม		73,000	
		45,000	ถ่ายทอดความรู้ เรื่อง การบริหารจัดการน้ำในแปลงหม่อนและการบริหารจัดการแปลงหม่อนเพื่อเพิ่มผลผลิต 3 วัน จำนวน 100 คน
		21,000	- ค่าอาหารกลางวัน จำนวน 100 คน x 150 บาท x 3 วัน เป็นเงิน
		7,000	- ค่าอาหารว่างและเครื่องดื่ม จำนวน 100 คน x 35 บาท x 3 วัน x 2 มื้อ เป็นเงิน
		170,000	- ค่าเอกสารประกอบการฝึกอบรม จำนวน 100 คน x 70 บาท เป็นเงิน
1.1.3 ค่าวัสดุ		10,000	
(1) วัสดุสำนักงาน		10,000	- ค่าวัสดุสำนักงาน เช่น กระดาษ เอ 4, หมึกปรี้น และอื่นๆ เป็นต้น
(2) วัสดุเชื้อเพลิงและหล่อลื่น		10,000	- น้ำมันเชื้อเพลิงเจ้าหน้าที่ปฏิบัติงาน
(9) วัสดุสนามและการฝึก		50,000	- ค่าวัสดุฝึกปฏิบัติ จำนวน 100 คน x 500 บาท เป็นเงิน

งบรายจ่าย - รายการ (ทะเบียนรายการ ประเภทรายการ ของสำนักงบประมาณ)	งบประมาณ		คำชี้แจง
	ปี 2562 (ถ้ามี)	ปี 2563	
(14) วัสดุการเกษตร		100,000	- ค่าวัสดุประกอบการถ่ายทอดองค์ความรู้ จำนวน 100 คน x 1,000 บาท เป็นเงิน
1.2.2) ถ่ายทอดความรู้ เรื่อง การบริหารจัดการน้ำในแปลง หม่อนและการบริหารจัดการแปลงหม่อนเพื่อเพิ่มผลผลิต (ศูนย์หม่อนไหมเฉลิมพระเกียรติฯ บุรีรัมย์)		132,000	ศูนย์หม่อนไหมเฉลิมพระเกียรติฯ บุรีรัมย์ **ถัวจ่ายทุกรายการ**
1. งบดำเนินงาน		132,000	
1.1 ค่าตอบแทน ใช้สอยและวัสดุ		132,000	
1.1.1 ค่าตอบแทน		-	
(7) ค่าตอบแทนวิทยากร (สัมมนาและฝึกอบรม)			
1.1.2 ค่าใช้สอย		36,500	
(6) ค่าจ้างเหมาบริการ		-	
(7) ค่าใช้จ่ายในการสัมมนาและฝึกอบรม		36,500	
			ถ่ายทอดความรู้ เรื่อง การบริหารจัดการน้ำในแปลงหม่อนและการบริหารจัดการแปลงหม่อนเพื่อเพิ่มผลผลิต 3 วัน จำนวน 50 คน
		22,500	- ค่าอาหารกลางวัน จำนวน 50 คน x 150 บาท x 3 วัน เป็นเงิน
		10,500	- ค่าอาหารว่างและเครื่องดื่ม จำนวน 50 คน x 35 บาท x 3 วัน x 2 มื้อ เป็นเงิน
		3,500	- ค่าเอกสารประกอบการฝึกอบรม จำนวน 50 คน x 70 บาท เป็นเงิน
1.1.3 ค่าวัสดุ		95,500	
(1) วัสดุสำนักงาน		10,500	- ค่าวัสดุสำนักงาน เช่น กระดาษ เอ 4, หมึกปรี้น และอื่นๆ เป็นต้น
(2) วัสดุเชื้อเพลิงและหล่อลื่น		10,000	- น้ำมันเชื้อเพลิงเจ้าหน้าที่ปฏิบัติงาน
(9) วัสดุสนามและการฝึก		25,000	- ค่าวัสดุฝึกปฏิบัติ จำนวน 50 คน x 500 บาท เป็นเงิน
(14) วัสดุการเกษตร		50,000	- ค่าวัสดุประกอบการถ่ายทอดองค์ความรู้ จำนวน 50 คน x 1,000 บาท เป็นเงิน

กิจกรรมหลักที่ 2.5

การส่งเสริมการปลูกหม่อนเลี้ยงไหม

งบประมาณ 1,648,600 บาท



กลุ่มจังหวัดภาคตะวันออกเฉียงเหนือตอนล่าง 1
ประจำปีงบประมาณ พ.ศ.2563

แบบฟอร์มข้อมูลพื้นฐานโครงการของจังหวัด/กลุ่มจังหวัด (ระดับกิจกรรมหลัก)

(1 ชุด : 1 กิจกรรมหลัก)

ลำดับความสำคัญ.....

ชื่อโครงการ : ยกกระดับขีดความสามารถการท่องเที่ยวและผลิตภัณฑ์ไหมนครชัยบุรีรินทร์

กิจกรรมหลัก : การส่งเสริมการปลูกหม่อนเลี้ยงไหม

วงเงิน 1,648,600 บาท (หนึ่งล้านหกแสนสี่หมื่นแปดพันหกร้อยบาทถ้วน)

ยุทธศาสตร์ชาติ การสร้างความสามารถในการแข่งขัน

ประเด็นการพัฒนาของจังหวัด/กลุ่มจังหวัด : การพัฒนาอุตสาหกรรมการท่องเที่ยว และผลิตภัณฑ์ไหม

แผนงาน : ยกกระดับผลิตภัณฑ์ไหมครบวงจร

หน่วยดำเนินการ : ศูนย์หม่อนไหมเฉลิมพระเกียรติ สมเด็จพระนางเจ้าสิริกิติ์ พระบรมราชินีนาถ ชัยภูมิ,บุรีรัมย์,สุรินทร์

ผู้รับผิดชอบ : นายวิเชียร จันทร์โณทัย ตำแหน่ง ผู้อำนวยการจังหวัดนครราชสีมา

สถานที่ติดต่อ ศาลากลางจังหวัดนครราชสีมา หมายเลขโทรศัพท์ 0-4424-3798

: นายณรงค์ วุ่นชีวี ตำแหน่ง ผู้อำนวยการจังหวัดชัยภูมิ

สถานที่ติดต่อ ศาลากลางจังหวัดชัยภูมิ หมายเลขโทรศัพท์ 0-4481-1573

: นายธีรวัฒน์ วุฒิกุล ตำแหน่ง ผู้อำนวยการจังหวัดบุรีรัมย์

สถานที่ติดต่อ ศาลากลางจังหวัดบุรีรัมย์ หมายเลขโทรศัพท์ 0-4461-1182

: นายประภัสสร มาลาภาณูญ ตำแหน่ง ผู้อำนวยการจังหวัดสุรินทร์

สถานที่ติดต่อ ศาลากลางจังหวัดสุรินทร์ หมายเลขโทรศัพท์ 0-4452-4361

ผู้ประสานงานโครงการ

1. ว่าที่ร้อยตรีธีรนนท์ พิจารโชติ ตำแหน่ง ผู้อำนวยการศูนย์หม่อนไหมเฉลิมพระเกียรติฯ ชัยภูมิ

2. นางสาวลำแพน สารจันทิก ตำแหน่ง นักวิชาการเกษตรชำนาญการพิเศษ

3. นางสาวเยาวมาลย์ พลหนองหลวง ตำแหน่ง นักวิชาการเกษตรปฏิบัติการ

สถานที่ติดต่อ ศูนย์หม่อนไหมเฉลิมพระเกียรติ สมเด็จพระนางเจ้าสิริกิติ์ พระบรมราชินีนาถ ชัยภูมิ

190 หมู่ 17 ตำบลนาฝาย อำเภอเมือง จังหวัดชัยภูมิ โทรศัพท์ 044-811599

(1) หลักการและเหตุผล

(1.1) ที่มา : ตามยุทธศาสตร์ชาติ ระยะ 20 ปี (พ.ศ.2560-2579) ซึ่งมีนโยบายที่เป็นการวางรากฐานการพัฒนาประเทศในระยะยาว เป็นจุดเริ่มต้นการขับเคลื่อนไปสู่การเป็นประเทศที่ “ความมั่นคง มั่งคั่ง และยั่งยืน” ตามวิสัยทัศน์รัฐบาล เป็นรูปแบบที่มีการผลักดันการปฏิรูปโครงสร้างเศรษฐกิจ การปฏิรูปการวิจัยและการพัฒนา และเป็นการสร้างความเข้มแข็งตามยุทธศาสตร์การพัฒนาการเกษตรในช่วงแผนพัฒนาเศรษฐกิจและสังคมแห่งชาติ ฉบับที่ 12 (พ.ศ.2560-2564) ตามวิสัยทัศน์ “ภาคเกษตรก้าวไกลด้วยเทคโนโลยีและนวัตกรรม ตลาดนำการผลิต ชีวิตเกษตรกรมีคุณภาพ ทรัพยากรการเกษตรมีความสมดุลและยั่งยืน” จากการเชื่อมโยงยุทธศาสตร์ระดับชาติ 20 ปี กับยุทธศาสตร์กลุ่มจังหวัดภาคตะวันออกเฉียงเหนือตอนล่าง 1 โดยมีประเด็นยุทธศาสตร์ที่สำคัญคือ ยุทธศาสตร์ที่ 2 : การพัฒนาอุตสาหกรรมการท่องเที่ยว และผลิตภัณฑ์ไหม ประกอบกับนโยบายของรัฐบาลที่ต้องการเพิ่มศักยภาพทางเศรษฐกิจ และส่งเสริมการพัฒนาอุตสาหกรรมที่สอดคล้องกับศักยภาพพื้นฐานของประเทศ ซึ่งกลุ่มจังหวัดภาคตะวันออกเฉียงเหนือตอนล่าง 1 ประกอบไปด้วย จังหวัดนครราชสีมา ชัยภูมิ บุรีรัมย์ และสุรินทร์ ตำแหน่งการพัฒนาที่ดีเด่นของกลุ่มจังหวัดภาคตะวันออกเฉียงเหนือตอนล่าง 1 คือ เป็นแหล่งผลิตภัณฑ์ไหมในระดับประเทศ มีเกษตรกร 36,343 ราย พื้นที่ปลูกหม่อน 20,130 ไร่ ผลผลิตรังไหม 238.25 ตัน/ปี ผลผลิตเส้นไหม 25 ตัน/ปี ซึ่งสามารถก่อให้เกิดรายได้ไม่น้อยกว่า 5,593 ล้านบาทต่อปี เพื่อให้เกิดการพัฒนาสินค้าและบริการด้านหม่อนไหมได้อย่างต่อเนื่อง มีคุณภาพได้มาตรฐานและสามารถแข่งขันได้ในระดับภูมิภาคอาเซียน จึงมีความจำเป็นอย่างเร่งด่วนในการกระตุ้นกลุ่มเกษตรกรผู้ผลิตและผู้ประกอบการด้านหม่อนไหมให้เกิด

การพัฒนาตนเองของกลุ่มผู้ผลิตหม่อนไหม ทั้งกลุ่มต้นน้ำ กลางน้ำ และปลายน้ำ โดยการนำนวัตกรรมมาเชื่อมต่อการพัฒนาและบูรณาการการทำงานทุกภาคส่วนภายใต้โครงการประชารัฐเพื่อเพิ่มมูลค่าสินค้าหม่อนไหมให้เกิดรายได้เพิ่มมากขึ้น มีการกระจายรายได้อย่างทั่วถึงเพื่อแก้ไขปัญหาความยากจน ลดต้นทุนการผลิต และนำเทคโนโลยีมาใช้เพื่อเพิ่มศักยภาพการผลิตด้านหม่อนไหมก้าวไปสู่การพัฒนาที่ยั่งยืน

ดร.สมคิด จาตุศรีพิทักษ์ รองนายกรัฐมนตรี กล่าวปาฐกถาพิเศษ หัวข้อ “ขับเคลื่อน Thailand 4.0 ด้วยวิทยาศาสตร์ เทคโนโลยี และนวัตกรรม : Thailand 4.0 in the Making” เมื่อวันที่ 23 พฤศจิกายน 2561 รัฐบาลต้องการเปลี่ยนแปลงประเทศใน 2 ประการ คือ ต้องเพิ่มขีดความสามารถในการแข่งขันและยกระดับรายได้ของประชาชน การทำสองสิ่งได้นี้หัวใจอยู่ที่การพัฒนาวิทยาศาสตร์ เทคโนโลยี และนวัตกรรม ซึ่งทั้งสหรัฐอเมริกา ญี่ปุ่น และเกาหลีใต้ ได้พัฒนามาด้วยสิ่งนี้ ขณะที่ไทยต้องตอบคำถามให้ได้ว่ามีทั้งทรัพยากรและคน แต่ยังไม่สู้ประเทศเหล่านั้นไม่ได้ ยังผลิตสินค้าเกษตรที่ราคาตกต่ำ รายได้เกษตรกร 20-30 ล้านคน อยู่ได้ด้วยการขายสินค้าเกษตรที่ไม่มีมูลค่า ไม่เพิ่มมูลค่า ดังนั้นรัฐบาลได้ให้ความสำคัญอย่างยิ่งในการนำวิทยาศาสตร์ เทคโนโลยีและนวัตกรรม มาใช้เพื่อพัฒนาประเทศ พาชาติก้าวข้ามกับดักกลุ่มประเทศรายได้ปานกลางสู่ประเทศรายได้สูง โดยใช้ยุทธศาสตร์ชาติด้านการสร้างความสามารถในการแข่งขันเป็นยุทธศาสตร์สำคัญ เพื่อนำไทยสู่ประเทศพัฒนาแล้ว นอกจากการสร้างความสามารถในการแข่งขันแล้ว วิทยาศาสตร์และเทคโนโลยีนั้นต้องช่วยยกระดับความเป็นอยู่ของคนในสังคมทุกระดับและทุกพื้นที่ในประเทศ ให้มีรายได้ที่เพิ่มขึ้น มีชีวิตความเป็นอยู่ที่ดีขึ้น ทั้งกลุ่มเกษตรกรและคนทั่วไปในสังคม โดยต้องนำวิทยาศาสตร์และเทคโนโลยีลงไปช่วยเหลือคนในทุกระดับ และทำให้เห็นว่าวิทยาศาสตร์และเทคโนโลยีอยู่ในชีวิตประจำวันและสร้างประโยชน์ของประชาชนได้ เช่น เกษตรกรต้องนำเทคโนโลยีไปใช้เพื่อเพิ่มผลผลิต คาดการณ์ราคาผลผลิตทางการเกษตรและลดต้นทุนการผลิตได้ (ที่มา : กระทรวงวิทยาศาสตร์และเทคโนโลยี)

จากข้อมูลกำไรสุทธิของวิสาหกิจขนาดกลางและขนาดย่อมต่อมูลค่าผลิตภัณฑ์มวลรวมทั้งหมดแบบปริมาณลูกโซ่ (รายกลุ่มจังหวัด) ของกลุ่มจังหวัดภาคตะวันออกเฉียงเหนือตอนล่าง 1 ในปี พ.ศ. 2559 พบว่า กำไรสุทธิของวิสาหกิจขนาดกลางและขนาดย่อมต่อมูลค่าผลิตภัณฑ์มวลรวมทั้งหมด อยู่ในลำดับที่ 4 เพิ่มขึ้นจากปี พ.ศ. 2558 คิดเป็นร้อยละ 15.97 ดังรูปที่ 1

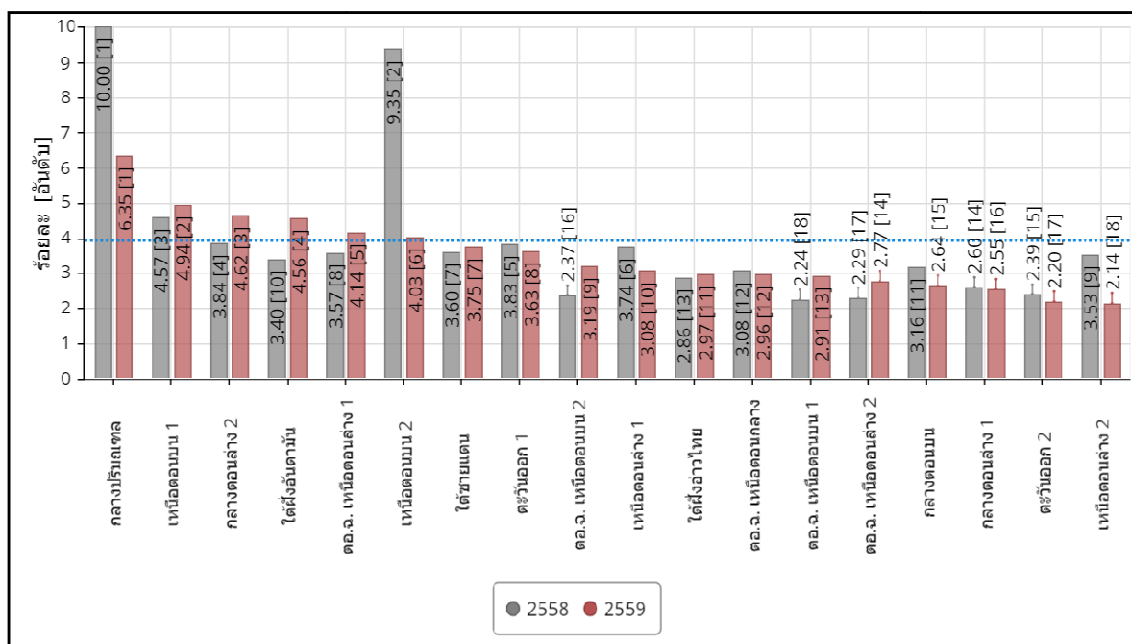

รูปที่ 1 กำไรสุทธิของวิสาหกิจขนาดกลางและขนาดย่อมต่อมูลค่าผลิตภัณฑ์มวลรวมทั้งหมดแบบปริมาณลูกโซ่ (รายกลุ่มจังหวัด)

ที่มา : สำนักงานคณะกรรมการพัฒนาการเศรษฐกิจและสังคมแห่งชาติ และระบบฐานข้อมูลกระทรวงมหาดไทย

ผ้าไหมเป็นหนึ่งในสินค้าหนึ่งตำบลหนึ่งผลิตภัณฑ์ ประเภทผ้าและเครื่องแต่งกาย ในปี พ.ศ. 2559 ตลาดผ้าไหมไทยมีมูลค่าซื้อขายประมาณ 6,000 ล้านบาทต่อปี และมีมูลค่าการส่งออกถึง 496,499,291 บาท ถึงแม้ว่าผ้าไหมจะมีราคาสูงแต่ยังเป็นที่ยอมรับเพราะมีความสวยงามและมีเอกลักษณ์ ดังนั้นผู้ผลิตควรดำรงรักษาลวดลายเอกลักษณ์ของแต่ละท้องถิ่นให้คงอยู่คู่กับการพัฒนาลวดลายใหม่ๆ ที่ทันสมัย เพื่อขยายกลุ่มของผู้บริโภคให้มากยิ่งขึ้น เนื่องจากปัจจัยสำคัญที่ทำให้ผู้บริโภคเลือกซื้อผ้าไหมคือ คุณภาพของผ้าไหม ซึ่งประเภทของเส้นไหมที่นิยมมากที่สุดคือ เส้นไหมพันธุ์พื้นเมือง (อรัญ สายสะอาด และคณะ. 2557: 63) อาชีพทอผ้าไหมกระจายอยู่ทั่วประเทศทุกภาคของประเทศไทย แต่ผ้าไหมที่มีชื่อเสียงส่วนใหญ่อยู่ที่ภาคตะวันออกเฉียงเหนือ (ศิริพร บุญชู และ นันทวรรณ รักพงษ์. 2555: 6) เนื่องจากชุมชนในภาคตะวันออกเฉียงเหนือมีความสามารถด้านการสร้างสรรค์การทอผ้าไหมภูมิปัญญาอีสานที่สร้างสรรค์เหล่านี้เป็นมรดกทางวัฒนธรรมที่มีคุณค่า ผ่านการสั่งสม การถ่ายทอดและการสืบทอดมาหลายชั่วอายุคน ทำให้ชุมชนในพื้นที่ชนบทของภาคตะวันออกเฉียงเหนือแห่งยังคงมีการทอผ้าไหมเป็นวิถีชีวิตและวิถีวัฒนธรรมมาจนถึงทุกวันนี้

ในปี พ.ศ. 2560 กลุ่มจังหวัดภาคตะวันออกเฉียงเหนือตอนล่าง 1 มีเกษตรกรที่มีอาชีพปลูกหม่อนเลี้ยงไหม มีจำนวน 37,828 ราย ซึ่งเพิ่มขึ้นจากปี พ.ศ. 2559 คิดเป็นร้อยละ 16.93 โดยมีพื้นที่ปลูกหม่อนเลี้ยงไหมเพิ่มขึ้นจากปี พ.ศ. 2559 ร้อยละ 7.94 มีผู้ผลิตผ้าไหมและหรือผลิตภัณฑ์ไหม มีจำนวน 20,872 ราย ซึ่งเพิ่มขึ้นจากปี พ.ศ. 2559 คิดเป็นร้อยละ 8.82 มีมูลค่าผลผลิตเส้นไหมรวม มีจำนวน 209,489,200 บาท ซึ่งเพิ่มขึ้นจากปี พ.ศ. 2559 คิดเป็นร้อยละ 9.61 ดังตารางที่ 1

ตารางที่ 1 แสดงข้อมูลพื้นที่ปลูกหม่อนเลี้ยงไหมและรายได้จากเส้นไหม

รายการ	ปีงบประมาณ พ.ศ.				
	2556	2557	2558	2559	2560
พื้นที่ปลูกหม่อนเลี้ยงไหม (ไร่)	23,567.20	20,517.20	16,780	19,414	20,956
เกษตรกรผู้ปลูกหม่อนเลี้ยงไหม (ราย)	31,672	30,249	64,817	3,350	37,828
ผู้ผลิตผ้าไหมและหรือผลิตภัณฑ์ไหม (ราย)	28,848	25,391	25,381	19,181	20,872
ผลผลิตเส้นไหม (กก./ปี)	261,848	203,848	208,029	134,676	141,586
ราคาเส้นไหมเฉลี่ย (บาท/กก.)	1,250	1,250	1,600	1,550	1,640
มูลค่าผลผลิตเส้นไหมรวม (บาท)	355,992,400	288,218,600	256,368,800	191,126,300	209,489,200

ที่มา : ข้อมูลจากการรายงานของจังหวัดในกลุ่มจังหวัด ฯ

เมื่อพิจารณาจุดแข็ง (Strengths) ของกลุ่มผู้ทอผ้าไหมทอมือ กลุ่มจังหวัดภาคตะวันออกเฉียงเหนือตอนล่าง 1 พบว่า ผลิตภัณฑ์ทำจากไหมพื้นเมือง ส่วนใหญ่ฝ้ายย้อมสีธรรมชาติ สีไม่ตก วัตถุดิบสำหรับการผลิตบางส่วนสามารถหาได้จากท้องถิ่น สินค้ามีชื่อเสียงด้านคุณภาพ ผู้ผลิตมีความรู้ ความสามารถ ประสบการณ์การผลิตผ้า ด้านจุดอ่อน (Weaknesses) ของจังหวัดภาคตะวันออกเฉียงเหนือตอนล่าง 1 คือ ขาดการนำด้วยวิทยาศาสตร์ เทคโนโลยี และนวัตกรรม มาใช้ในกระบวนการผลิตในระดับต่าง ๆ ดังนี้

1. **ระดับต้นทาง** หมายถึง การบริหารจัดการการปลูกหม่อนและการเลี้ยงไหมซึ่งพบว่า ขาดการบริหารจัดการน้ำสำหรับการปลูกหม่อนส่งผลให้ผลผลิตเส้นไหมได้เฉลี่ย 800-1,000 กิโลกรัมต่อไร่และส่วนใหญ่ผลิตใบหม่อนได้เฉพาะฤดูฝน รวมทั้งขาดบริหารจัดการการส่งเสริมการปลูกหม่อนและการเลี้ยงไหม ซึ่งส่งผลให้ใบหม่อนมีคุณภาพต่ำ ส่งผลโดยตรงต่อคุณภาพของหนอนไหมและรังไหม

2. ระดับกลางทาง หมายถึง การผลิตเส้นไหม ผ้าไหม และการแปรรูปผลิตภัณฑ์จากเส้นไหมและผ้าไหม ซึ่งพบว่า การขาดการพัฒนานวัตกรรมการผลิตผ้าไหม เมื่อพิจารณาภาพรวมปัญหาของวิสาหกิจขนาดกลางและขนาดย่อม วิสาหกิจรายย่อย และวิสาหกิจชุมชน พบว่าเกิดจากความไม่จริงจังในการพัฒนาของคนในกลุ่ม OTOP (มหาวิทยาลัยราชภัฏนครราชสีมา คณะวิทยาการจัดการ. 2552) สินค้าหรือบริการที่มีความเป็นนวัตกรรมมีจำนวนน้อย ส่วนใหญ่เกิดจากการลอกเลียนแบบกัน ปัญหาที่สำคัญที่ส่งผลกระทบต่อประสิทธิภาพการผลิต และการพัฒนาเพื่อเพิ่มศักยภาพและขีดความสามารถการแข่งขัน คือปัญหาด้านการผลิต ปัญหาการขาดเทคโนโลยีการผลิต และ ไม่มีทักษะการผลิต (ชินโรส ลอองวรรณ. 2549; ศศิเพ็ญ พวงสายใจ. 2551: 46-55; มานพ ชุ่มอ่อน. 2555: 164; ศิริพร เบญจมาศ. 2553: 49; และ ศิริวรรณ ศิริรักรวงษา. 2551: 54-56) จากการศึกษาข้อมูลเบื้องต้นสามารถสรุปปัญหาสำคัญของวิสาหกิจชุมชนกลุ่มผู้ทอผ้าไหมทอมือ คือ ประสิทธิภาพการผลิตต่ำ ซึ่งมีสาเหตุมาจากขาดการพัฒนากระบวนการผลิตผ้าไหมทอมือ และเมื่อโครงสร้างทางด้านเศรษฐกิจและสังคมเปลี่ยนแปลงไปจากการผลิตผ้าเพื่อใช้สอยในครัวเรือนสู่การผลิตผ้าเพื่อการค้า จำเป็นต้องมีกระบวนการผลิตอย่างครบวงจร มีระบบการบริหารจัดการ โดยการเพิ่มศักยภาพการผลิตให้ได้ทั้งปริมาณ คุณภาพและราคาที่ได้มาตรฐาน มีการแปรรูปเป็นผลิตภัณฑ์อื่น ๆ ที่หลากหลาย (วีระ พันธุ์สุวรรณ. 2553: 417) ดังนั้นจึงต้องให้ความสำคัญกับการพัฒนานวัตกรรมการผลิตเส้นไหมและผ้าไหม การเพิ่มประสิทธิภาพการพอกย้อมสีธรรมชาติ การพัฒนาผลิตภัณฑ์ผ้าไหม การออกแบบบรรจุภัณฑ์ที่มีอัตลักษณ์ของภูมิภาคและการเพิ่มทักษะเพื่อเพิ่มมูลค่าผ้าไหม

3. ระดับปลายทาง หมายถึง ด้านการสืบสานภูมิปัญญาการทอผ้าไหมและตลาด ซึ่งพบว่า ขาดการเพิ่มศักยภาพด้านการตลาดผลิตภัณฑ์ไหม เมื่อพิจารณารายได้จากการจำหน่ายผลิตภัณฑ์ไหมในภาพรวมของกลุ่มจังหวัด ฯ ในปี พ.ศ. 2560 มีมูลค่า 6,705.95 ล้านบาท ซึ่งเพิ่มขึ้นจากปี พ.ศ. 2559 คิดเป็นร้อยละ 4.62 แต่พบว่าจังหวัดชัยภูมิมีรายได้จากการจำหน่ายผลิตภัณฑ์ไหมลดลง และจังหวัดบุรีรัมย์มีรายได้จากการจำหน่ายผลิตภัณฑ์ไหมเพิ่มขึ้นเล็กน้อย ดังตารางที่ 2

ตารางที่ 2 มูลค่าจากการจำหน่ายผลิตภัณฑ์ไหมของกลุ่มจังหวัดภาคตะวันออกเฉียงเหนือตอนล่าง 1

ข้อมูลพื้นฐาน ประกอบตัวชี้วัด	ผลการดำเนินงาน ปีงบประมาณ พ.ศ. (ล้านบาท)					ร้อยละที่เพิ่มขึ้น	
	2556	2557	2558	2559	2560	2559	2660
กลุ่มจังหวัดฯ	4,961.77	4,374.22	5,593	6,409.58	6,705.95	14.61	4.62
นครราชสีมา	3,535.55	2,853.91	3,624.99	4,291.53	4,424.02	18.39	3.09
ชัยภูมิ	506.98	597.52	758.32	674.71	600.71	-11.03	-10.97
บุรีรัมย์	416.16	404.27	506.97	576.77	577.00	13.77	0.04
สุรินทร์	503.08	518.52	702.46	866.57	1,104.22	23.36	27.42

ที่มา : สำนักงานพัฒนาชุมชนจังหวัดในกลุ่มจังหวัดฯ พ.ศ.2559

เมื่อพิจารณาตารางที่ 2 มูลค่าจากการจำหน่ายผลิตภัณฑ์ไหมของกลุ่มจังหวัดภาคตะวันออกเฉียงเหนือตอนล่าง 1 พบว่า มูลค่าการจำหน่ายผลิตภัณฑ์ไหมมีมูลค่าเพิ่มขึ้นแต่มีแนวโน้มลดลง เมื่อพิจารณาโครงการที่ผ่านมามีพบว่าส่วนใหญ่เป็นการส่งเสริมการตลาด เช่น โครงการแสดงและจำหน่ายผลิตภัณฑ์กลุ่มจังหวัดนครชัยบุรีรัมย์ ดังนั้นหากต้องการเพิ่มขีดความสามารถในการแข่งขันและยกระดับรายได้ของประชาชน จำเป็นอย่างยิ่งต้องนำวิทยาศาสตร์ เทคโนโลยี และนวัตกรรมมาใช้ในการพัฒนาผ้าไหมและผลิตภัณฑ์จากไหมบนพื้นฐานของการ

รักษาอัตลักษณ์ของชุมชน เช่น การสืบสานภูมิปัญญาผ้าไหม และการพัฒนานวัตกรรมสืบสานเผยแพร่งภูมิปัญญา และจำหน่ายผลิตภัณฑ์ไหมนครชัยบุรินทร์ควบคู่ไปกับการแสดงและจำหน่ายผลิตภัณฑ์กลุ่มจังหวัดนครชัยบุรินทร์

การยกระดับผลิตภัณฑ์ไหมแบบครบวงจร เป็นการบูรณาการทำงานร่วมกันในหลายหน่วยงาน เพื่อพัฒนาวัตถุดิบของกลุ่มต้นน้ำ โดยเฉพาะเกษตรกรผู้ปลูกหม่อนเลี้ยงไหม ผู้ผลิตรังไหม เส้นไหม หัตถกรรมไหม หัตถอุตสาหกรรมและผ้าไหมให้ได้รับความรู้ในการผลิตรังไหม เส้นไหมตามมาตรฐาน มกช.8000-2555 และการผลิตผ้าไหมให้ได้คุณภาพตามมาตรฐานตรานกยูงพระราชทานมาตรฐาน มผช. และมาตรฐานอื่นๆ ที่เป็นที่ยอมรับในระดับสากลและพัฒนาเส้นไหมเหลืองของประเทศไทยให้มีคุณภาพได้มาตรฐาน ลดต้นทุนในการผลิตผ้าไหม และมีคุณภาพเป็นที่ยอมรับของกลุ่มผู้บริโภคมากขึ้นอีกทั้งยังเป็นการเชื่อมโยงกลุ่มเครือข่ายผู้ผลิตรังไหม เส้นไหม ผ้าไหม และแปรรูปผลิตภัณฑ์จากหม่อนและไหม ให้มีการแลกเปลี่ยนข้อมูล พัฒนาความรู้เพื่อเพิ่มประสิทธิภาพ และศักยภาพในขบวนการผลิตให้มีรูปแบบที่มีเอกลักษณ์ของตนเอง ระบบตลาดและเป็นแหล่งผลิตเส้นไหม หัตถกรรม เส้นไหมหัตถอุตสาหกรรม และแปรรูปผลิตภัณฑ์จากหม่อนและไหม คุณภาพดีของภาคตะวันออกเฉียงเหนือ และระดับประเทศ และเป็นการเพิ่มขีดความสามารถในการแข่งขันของผู้ผลิตให้สามารถแข่งขันได้ในตลาดภูมิภาคอาเซียน

(1.2) สรุปสาระสำคัญ

สภาพปัญหา / ความต้องการ : การพัฒนาการเกษตรที่ผ่านมา พบว่ารายได้และความเป็นอยู่ของเกษตรกรของประเทศไทยและภูมิภาคยังคงมีสภาพความเป็นอยู่ที่ยากจนโดยเฉพาะภาคตะวันออกเฉียงเหนือ ซึ่งส่วนหนึ่งเป็นผลมาจากการทำเกษตรแบบดั้งเดิมซึ่งไม่สามารถผลิตและการแปรรูปผลผลิตให้ได้ปริมาณและคุณภาพตรงตามที่ถูกค้าต้องการ นอกจากนี้ยังมีความแตกต่างของรายได้จากคนในภาคการเกษตรและภาคผลิตอื่นมาก ความเสื่อมโทรมของทรัพยากรธรรมชาติ การขาดการสืบทอดภูมิปัญญาท้องถิ่น การอพยพย้ายถิ่น ความยุ่งยากและซับซ้อนในกระบวนการผลิต ซึ่งเริ่มตั้งแต่กระบวนการเลี้ยงไหม การสาวไหม การตีเกลียวเส้นไหม การควบเกลียวเส้นไหม การเตรียมเส้นไหมเพื่อมัดหมี่เส้นไหม การคันหูกเส้นไหม การกรอเส้นไหม การย้อมสีเส้นไหม ประสิทธิภาพการทอผ้าไหมต่ำ รวมทั้งขาดการส่งเสริมการขายผลิตภัณฑ์ไหม กระบวนการผลิตที่มีความยุ่งยากและซับซ้อนเหล่านี้ส่งผลให้ปริมาณและคุณภาพการผลิตผ้าไหมต่ำลง นำไปสู่ต้นทุนการผลิตผ้าไหมสูงขึ้น

ความเร่งด่วน : (ระดับความจำเป็นเร่งด่วน) : เร่งด่วนมาก วัตถุดิบที่จำเป็นต่อการเลี้ยงไหมเพื่อผลิตรังไหม เส้นไหมที่มีคุณภาพส่งต่อขบวนการผลิตกลางทางและปลายทางที่จะทำให้การพัฒนาผลิตภัณฑ์เกิดมูลค่าเพิ่มขึ้น และสอดคล้องต่อความต้องการรวมถึงการสร้างโอกาสทางการตลาด ทั้งในระดับประเทศและระดับอาเซียน

(2) ข้อมูลทั่วไปของโครงการ

(2.1) วัตถุประสงค์ของโครงการ :

1. เพื่อพัฒนาประสิทธิภาพการจัดการแปลงหม่อนเพื่อเพิ่มผลผลิตใบหม่อนสำหรับเลี้ยงไหม
2. เพื่อพัฒนาศักยภาพการเลี้ยงไหมเพื่อการจำหน่ายรังและผลิตเส้นไหม

(2.2) สถานภาพของโครงการ

- โครงการเดิม โครงการใหม่

(2.3) ประเภทของโครงการ

- พัฒนา ดำเนินการปกติ

(2.4) ระยะเวลาดำเนินโครงการ 1 ปี เริ่มต้น 1 ตุลาคม 2562 สิ้นสุด 30 กันยายน 2563

(2.5) สถานที่ดำเนินโครงการ : พื้นที่ดูแลรับผิดชอบโดยศูนย์หม่อนไหมเฉลิมพระเกียรติฯ ชัยภูมิ

(3) กลุ่มเป้าหมาย และผู้มีส่วนได้ส่วนเสีย

(3.1) กลุ่มเป้าหมาย : เกษตรกร กลุ่มเกษตรกร กลุ่มเครือข่ายผู้ผลิตหม่อนไหม ผู้ประกอบการ ประชาชนทั่วไป เจ้าหน้าที่ภาครัฐ ภาคเอกชน ในกลุ่มจังหวัดนครชัยบุรีรินทร์

(3.2) ผู้มีส่วนได้ส่วนเสีย : เกษตรกร กลุ่มเกษตรกร กลุ่มเครือข่ายผู้ผลิตหม่อนไหม ผู้ประกอบการ ประชาชนทั่วไป

(4) เป้าหมาย ผลลัพธ์ และผลกระทบโครงการ

(4.1) เป้าหมายโครงการ: การเพิ่มคุณภาพเปลือกรังไหม เท่ากับ 18%

ตัวชี้วัด

ตัวชี้วัดกิจกรรมย่อย 1. การส่งเสริมการเลี้ยงไหมพันธุ์ดี

- 1. เกษตรกร กลุ่มเกษตรกร จำนวน 300 ราย ได้รับการเพิ่มความรู้ ทักษะการเลี้ยงไหมพันธุ์ดี
- 2. เกษตรกร กลุ่มเกษตรกร จำนวน 100 ราย สามารถบริหารจัดการการเลี้ยงไหมพันธุ์ดีเพื่อเพิ่มผลผลิตการเลี้ยงไหมได้มาตรฐาน

ตัวชี้วัดกิจกรรมย่อย 2. การบริหารจัดการแปลงหม่อน

- 1. เกษตรกร กลุ่มเกษตรกร จำนวน 300 ราย ได้รับการเพิ่มความรู้ ทักษะ การปลูกหม่อนเลี้ยงไหม
- 2. เกษตรกร กลุ่มเกษตรกร จำนวน 100 ราย สามารถบริหารจัดการแปลงหม่อนเพื่อเพิ่มผลผลิตใบหม่อนสำหรับเลี้ยงไหมได้ไม่น้อยกว่า 3,500 - 4,000 กิโลกรัมต่อไร่

(4.2) ผลผลิต

- 1) เกษตรกร กลุ่มเกษตรกร จำนวน 400 ราย ได้รับการเพิ่มความรู้และทักษะการเลี้ยงไหมพันธุ์ดี พร้อมทั้งมีนวัตกรรมความรู้และเทคโนโลยีในการพัฒนาวัตถุดิบ รังไหม เส้นไหม ให้มีคุณภาพ
- 2) เกษตรกร กลุ่มเกษตรกร จำนวน 400 ราย ได้รับการเพิ่มความรู้และทักษะ การปลูกหม่อนการเลี้ยงไหม พร้อมทั้งมีนวัตกรรมความรู้และเทคโนโลยีในการพัฒนาวัตถุดิบ รังไหม เส้นไหม ให้มีคุณภาพ

(4.3) ผลลัพธ์ : เกษตรกร กลุ่มเกษตรกร มีนวัตกรรมและเทคโนโลยีในการพัฒนาวัตถุดิบ ใบหม่อน รังไหม เส้นไหม ที่มีมาตรฐานรองรับ

(4.4) ผลกระทบ :

เชิงบวก : ผลกระทบหม่อนไหมได้รับการรับรองมาตรฐานเป็นที่ยอมรับในระดับสากลและมีมูลค่าการจำหน่ายเพิ่มมากขึ้นและทำให้เกษตรกรผู้ปลูกหม่อนเลี้ยงไหม ผู้ผลิตผ้าไหม ผู้แปรรูปผลิตภัณฑ์จากหม่อนไหม มีรายได้เพิ่มมากขึ้น

เชิงลบ : -

(5) แนวทางการดำเนินงาน

(แสดงรายละเอียดกิจกรรมที่จะทำภายใต้โครงการที่จังหวัด/กลุ่มจังหวัด เสนอขอ และทำเครื่องหมาย ✓ ลงในช่องระยะเวลาที่จะเริ่มดำเนินงานของแต่ละกิจกรรมสำคัญด้วย)

กิจกรรมที่สำคัญ	ระยะเวลาที่จะเริ่มดำเนินการ			
	ต.ค.-ธ.ค.	ม.ค. - มี.ค.	เม.ย.-มิ.ย.	ก.ค.-ก.ย.
1 กิจกรรมหลัก ส่งเสริมการปลูกหม่อนเลี้ยงไหม กิจกรรมย่อย 1. กิจกรรมส่งเสริมการเลี้ยงไหมพันธุ์ดี	62 ✓	63 ✓	63	63

กิจกรรมที่สำคัญ	ระยะเวลาที่จะเริ่มดำเนินการ			
	ต.ค.-ธ.ค. 62	ม.ค. - มี.ค. 63	เม.ย.-มิ.ย. 63	ก.ค.-ก.ย. 63
แนวทางการดำเนินงาน : 1) การคัดเลือกกลุ่มเป้าหมาย 2) สำรวจ รวบรวม จัดทำข้อมูลกลุ่มเป้าหมาย 3) ดำเนินการอบรมเพิ่มศักยภาพการเลี้ยงไหม เช่น การจัดการโรงเรือนเลี้ยงไหมการเพื่อผลิตรังไหมจำหน่าย 4) การดำเนินการเลี้ยงไหมพันธุ์ดี 5) การติดตาม การให้คำปรึกษา และประเมินผล การดำเนินโครงการ				
กิจกรรมย่อย 2. การบริหารจัดการแปลงหม่อน แนวทางการดำเนินงาน : 1) การคัดเลือกกลุ่มเป้าหมาย 2) สำรวจ รวบรวม จัดทำข้อมูลกลุ่มเป้าหมาย 3) ดำเนินการอบรมการบริหารจัดการน้ำในแปลงหม่อนและการบริหารจัดการแปลงหม่อนเพื่อเพิ่มผลผลิต 4) การดำเนินการบริหารจัดการแปลงหม่อน 5) การติดตาม การให้คำปรึกษา และประเมินผล การดำเนินโครงการ	✓	✓	✓	

(6) วิธีการดำเนินงาน ดำเนินการเอง จ้างเหมา

(7) วงเงินของโครงการ จำนวน 1,648,600 บาท (หนึ่งล้านหกแสนสี่หมื่นแปดพันหกร้อยบาทถ้วน)
 (ให้กรอกรายละเอียดข้อมูลตามแบบฟอร์มรายละเอียดจำแนกตามงบรายจ่ายด้วย)

รายการ	งบประมาณ	เงินนอกงบประมาณ
รวมทั้งสิ้น	1,648,600	
งบดำเนินงาน	1,648,600	
- ค่าตอบแทน	39,600	
- ค่าใช้สอย	476,800	
- ค่าวัสดุ	1,132,200	
- ค่าสาธารณูปโภค	-	
งบลงทุน	-	-
- ค่าครุภัณฑ์	-	-
- ค่าที่ดินและสิ่งก่อสร้าง	-	-
งบเงินอุดหนุน	-	-
งบรายจ่ายอื่น	-	-

(8) ความพร้อมของโครงการ

(8.1) พื้นที่ดำเนินโครงการ

- ดำเนินการได้ทันที หมายถึง ได้ศึกษาความเหมาะสมและกำหนดพื้นที่ดำเนินการหรือได้รับอนุญาตตามกฎหมาย และสามารถดำเนินการได้ทันที
- อยู่ในระหว่างเตรียมการ หมายถึง ได้ศึกษาความเหมาะสมและกำหนดพื้นที่ดำเนินการแล้ว แต่อยู่ในระหว่างจัดเตรียมพื้นที่ หรือกำลังแก้ไขปัญหา / อุปสรรคต่างๆ หรือเตรียมการขออนุญาตตามกฎหมาย
- อยู่ในระหว่างศึกษาความเหมาะสม และคัดเลือกพื้นที่ดำเนินการ

(8.2) แบบรูปรายการ/ แผนการปฏิบัติงาน

- มี และสมบูรณ์ ศูนย์หม่อนไหมเฉลิมพระเกียรติฯ ชัยภูมิ.....
- มีแต่ยังไม่สมบูรณ์ (ให้ระบุชื่อหน่วยงานเจ้าของรูปแบบรายการที่ใช้)
- ไม่มี

(8.3) ความพร้อมของบุคลากร เครื่องมือ และเทคนิคการดำเนินการ

- บุคลากรมีประสบการณ์ ทั้งหมด บางส่วน ไม่มีประสบการณ์
- เครื่องมือดำเนินการ มีพร้อมดำเนินการได้ทันที
 มีบางส่วนและต้องจัดหาเพิ่มเติม
 ไม่มี ต้องจัดหาเพิ่มเติม
- เทคนิคในการบริหารจัดการ มีประสบการณ์สูง
 มีประสบการณ์ปานกลาง
 ไม่มีประสบการณ์

(8.4) ผลกระทบสิ่งแวดล้อม

- ผ่านคณะกรรมการสิ่งแวดล้อมแห่งชาติแล้ว
- อยู่ระหว่างการพิจารณาของคณะกรรมการสิ่งแวดล้อมแห่งชาติ
- คณะกรรมการสิ่งแวดล้อมแห่งชาติยังไม่พิจารณา

(8.5) รายงานการศึกษาความเหมาะสม (FS)

- ไม่ต้องทำรายงานการศึกษา
- ต้องทำรายงานการศึกษา

(9) วิธีการบริหารจัดการหรือการดูแลบำรุงรักษาเมื่อโครงการแล้วเสร็จ เพื่อให้เกิดความยั่งยืนของโครงการ :

ส่งต่อเทคโนโลยีและนวัตกรรม ให้กับหน่วยงานที่เกี่ยวข้อง เช่น องค์การบริหารส่วนจังหวัด องค์การบริหารส่วนตำบล เป็นผู้ดำเนินการกำกับดูแลร่วมกับ เกษตรกร กลุ่มเกษตรกร และผู้ประกอบการในเขตพื้นที่ที่รับผิดชอบของจังหวัดต่อไป

(10) ปัญหา อุปสรรคและข้อจำกัด : ไม่มี

แบบฟอร์มรายละเอียดจำแนกตามงบรายจ่าย (1 ชุด : 1 กิจกรรมหลัก)

หน่วย : บาท

งบรายจ่าย - รายการ (ทะเบียนรายการ ประเภทรายการ ของสำนักงานงบประมาณ)	งบประมาณ		คำชี้แจง
	ปี 2562 (ถ้ามี)	ปี 2563	
กลุ่มจังหวัดภาคตะวันออกเฉียงเหนือตอนล่าง 1			
แผนงาน : บริหารจังหวัดและกลุ่มจังหวัด			
โครงการ : ยกระดับขีดความสามารถการท่องเที่ยวและผลิตภัณฑ์ไหมนครชัยบุรีรินทร์			
กิจกรรมหลักที่ 2 : นวัตกรรมการผลิตผ้าไหมครบวงจร		23,336,100	
กิจกรรมย่อยที่ 2.1 : การเผยแพร่นวัตกรรมกระบวนการผลิตผ้าไหมนครชัยบุรีรินทร์		10,000,000	
1. งบดำเนินงาน		10,000,000	
1.1 ค่าตอบแทน ใช้สอยและวัสดุ		10,000,000	
1.1.1 ค่าตอบแทน			
(1) เงินตอบแทนการปฏิบัติงานนอกเวลาราชการ		115,500	ค่าตอบแทนการปฏิบัติงานนอกเวลาราชการ
(7) ค่าตอบแทนวิทยากร (สัมมนาและฝึกอบรม)		571,200	ค่าวิทยากรภาคปฏิบัติ , ค่าวิทยากรภาคทฤษฎี
1.1.2 ค่าใช้สอย			
(1) ค่าเบี้ยเลี้ยง ค่าเช่าที่พักและค่าพาหนะ		1,044,400	ค่าเบี้ยเลี้ยงสำหรับเก็บข้อมูล/ค่าที่พักสำหรับเก็บข้อมูล/ค่าเบี้ยเลี้ยงเจ้าหน้าที่/ค่าพาหนะสำหรับวิทยากร/ค่าที่พักสำหรับวิทยากร
(6) ค่าจ้างเหมาบริการ		4,268,000	ค่าจ้างเหมาเพื่อเก็บข้อมูลและวิเคราะห์สภาพปัญหาของกลุ่มเป้าหมาย
(7) ค่าใช้จ่ายในการสัมมนาและฝึกอบรม			1 ค่าจ้างเหมารถเพื่อเก็บข้อมูล 2 ค่าจ้างเหมาออกแบบชิ้นรูปและประกอบชิ้นส่วน 3 ค่าจ้างเหมารถสำหรับขนย้ายนวัตกรรม 4 ค่าจ้างทำคู่มือฝึกอบรมและเอกสารบันทึกข้อมูล 5 ค่าจ้างผู้ช่วยสำหรับจัดเตรียมเอกสาร
(8) ค่ารับรองและพิธีการ		60,000	ค่ารับรองวิทยากร
(10) ค่าอาหารสำหรับการถ่ายทอดเทคโนโลยี		56,000	ค่าอาหารสำหรับการถ่ายทอดเทคโนโลยี
1.1.3 ค่าวัสดุ			
(1) วัสดุสำนักงาน		69,900	วัสดุสำนักงาน

งบรายจ่าย - รายการ (ทะเบียนรายการ ประเภทรายการ ของสำนักงานงบประมาณ)	งบประมาณ		คำชี้แจง
	ปี 2562 (ถ้ามี)	ปี 2563	
(6) วัสดุก่อสร้าง		3,619,000	ค่าวัสดุสำหรับพัฒนาเครื่องมือ
2.2 ค่าสาธารณูปโภค		196,000	ค่าสถานที่และสื่อโสต
กิจกรรมย่อยที่ 2.2 : การเพิ่มประสิทธิภาพกระบวนการพอกย้อมสีธรรมชาติ		500,000	
1. งบดำเนินงาน			
1.1 ค่าตอบแทน ใช้สอยและวัสดุ			จัดฝึกอบรม ฯ จำนวน 2 วัน
1.1.1 ค่าตอบแทน			ค่าใช้จ่ายในหมวดนี้ ประกอบด้วย
(7) ค่าตอบแทนวิทยากร (สัมมนาและฝึกอบรม)		48,000	1.ค่าตอบแทนวิทยากร ฝึกอบรม - วิทยากรเอกชน (บรรยาย) จำนวน 3 ชั่วโมงๆละ 1,200 บาท - วิทยากรภาครัฐ (บรรยาย) จำนวน 2 ชั่วโมงๆละ 600 บาท - วิทยากรเอกชน (แบ่งกลุ่ม 4 กลุ่ม) จำนวน 24 ชั่วโมง ะละ 1,200 บาท - วิทยากรภาครัฐ (แบ่งกลุ่ม 4 กลุ่ม) จำนวน 24 ชั่วโมง ะละ 600 บาท
1.1.2 ค่าใช้สอย			-ค่าเช่าที่พักและค่าพาหนะ
(1) ค่าเบี้ยเลี้ยง ค่าเช่าที่พักและค่าพาหนะ		107,500	1. ค่าเช่าที่พักสำหรับผู้เข้าร่วมโครงการฯ จำนวน 100 คนๆละ 1 คืนๆละ 450 บาท 2. ค่าพาหนะ สำหรับผู้เข้าร่วมโครงการฯ จำนวน 100 คนๆละ 500 บาท (ถ้าเฉลี่ยไป-กลับ) 3. ค่าพาหนะ สำหรับวิทยากรเอกชน จำนวน 5 คนๆละ 2,500 บาท (ไป-กลับ) 4.ค่าอาหาร สำหรับผู้เข้าร่วมโครงการฯ จำนวน 100 คนๆละ 3 มื้อๆละ 280 บาท (จำนวน 2 วัน) 5. ค่าอาหารว่างและเครื่องดื่มสำหรับผู้เข้าร่วมโครงการฯ จำนวน 100 คนๆละ 4 มื้อๆละ 50 บาท
(6) ค่าจ้างเหมาบริการ		316,500	ค่าจ้างเหมาบริการ 1. ดำเนินการพัฒนายกระดับผลิตภัณฑ์ประเภทผ้าไหม จำนวน 60 ราย ประเภทผ้าฝ้าย/ด้าย จำนวน 40 ราย ตามความต้องการและศักยภาพของกลุ่ม ด้านการย้อมสีธรรมชาติ การออกแบบลาย การแปรรูป การออกแบบตราสินค้า เรื่องราวผลิตภัณฑ์ การจัดทำของฝากของที่ระลึก 2. การจัดทำต้นแบบตัวสินค้า บรรจุภัณฑ์ ตราสินค้า 3. จำนวน 100 ผลิตภัณฑ์ๆละ 3,165 บาท
1.1.3 ค่าวัสดุ			ค่าใช้จ่ายในหมวดนี้ ประกอบด้วย

งบรายจ่าย - รายการ (ทะเบียนรายการ ประเภทรายการ ของสำนักงบประมาณ)	งบประมาณ		คำชี้แจง
	ปี 2562 (ถ้ามี)	ปี 2563	
(1) วัสดุสำนักงาน		28000	1.ค่าวัสดุสำนักงาน เฉลี่ยคนละ 280 บาท
กิจกรรมย่อยที่ 2.3 เพิ่มประสิทธิภาพการสาวไหมด้วยเครื่องสาวไหมปรับปรุงชนิดเข้าแหล่ง		836,100	ศูนย์หม่อนไหมเฉลิมพระเกียรติฯ นครราชสีมา และ ศูนย์หม่อนไหมเฉลิมพระเกียรติฯ ชัยภูมิ
1. งบดำเนินงาน		836,100	**ถ้าจ่ายทุกรายการ**
1.1 ค่าตอบแทน ใช้สอยและวัสดุ		836,100	
1.1.1 ค่าตอบแทน		-	
1.1.2 ค่าใช้สอย		162,100	
(6) ค่าจ้างเหมาบริการ		1,500	
		750	- ค่าจ้างจัดทำป้ายไวนิลประกอบการฝึกอบรม จำนวน 1 ป้าย ขนาด 2 x 3 เมตร (ศมม.นครราชสีมา)
		750	- ค่าจ้างจัดทำป้ายไวนิลประกอบการฝึกอบรม จำนวน 1 ป้าย ขนาด 2 x 3 เมตร (ศมม.ชัยภูมิ)
(7) ค่าใช้จ่ายในการสัมมนาและฝึกอบรม		160,600	
		73,000	1. ถ่ายทอดความรู้การสาวไหมด้วยเครื่องสาวไหมปรับปรุงชนิดเข้าแหล่ง 3 วัน จำนวน 100 คน (ศมม.นครราชสีมา)
		45,000	- ค่าอาหารกลางวัน จำนวน 100 คน x 150 บาท x 3 วัน
		21,000	- ค่าอาหารว่างและเครื่องดื่ม จำนวน 100 คน x 35 บาท x 3 วัน x 2 มื้อ
		7,000	- ค่าเอกสารประกอบการฝึกอบรม จำนวน 100 คน x 70 บาท
		87,600	2. ถ่ายทอดความรู้เพิ่มศักยภาพการสาวไหมด้วยเครื่องสาวไหมปรับปรุงชนิดเข้าแหล่งติดมอเตอร์ไฟฟ้า 3 วัน จำนวน 120 คน (ศมม.ชัยภูมิ)
		54,000	- ค่าอาหารกลางวัน จำนวน 120 คน x 150 บาท x 3 วัน
		25,200	- ค่าอาหารว่างและเครื่องดื่ม จำนวน 120 คน x 35 บาท x 3 วัน x 2 มื้อ
		8,400	- ค่าเอกสารประกอบการฝึกอบรม จำนวน 120 คน x 70 บาท
1.1.3 ค่าวัสดุ		674,000	
(2) วัสดุเชื้อเพลิงและหล่อลื่น		30,000	
		20,000	ศมม.นครราชสีมา

งบรายจ่าย - รายการ (ทะเบียนรายการ ประเภทรายการ ของสำนักงบประมาณ)	งบประมาณ		คำชี้แจง
	ปี 2562 (ถ้ามี)	ปี 2563	
(9) วัสดุสนามและการฝึก		10,000	- น้ำมันเชื้อเพลิงเจ้าหน้าที่ปฏิบัติงาน ศมม.ชัยภูมิ
		88,000	- น้ำมันเชื้อเพลิงเจ้าหน้าที่ปฏิบัติงาน
		40,000	ศมม.นครราชสีมา
		48,000	- ค่าวัสดุฝึกปฏิบัติ จำนวน 100 คน x 400 บาท ศมม.ชัยภูมิ
(14) วัสดุการเกษตร		556,000	- ค่าวัสดุฝึกปฏิบัติ จำนวน 120 คน x 400 บาท
		100,000	ศมม.นครราชสีมา
		456,000	- ค่าวัสดุประกอบการถ่ายทอดองค์ความรู้ จำนวน 100 คน x 1,000 บาท ศมม.ชัยภูมิ
			- ค่าวัสดุประกอบการถ่ายทอดองค์ความรู้ จำนวน 120 คน x 3,800 บาท
กิจกรรมย่อยที่ 2.4 : การเพิ่มทักษะเพื่อเพิ่มมูลค่าผ้าไหม (Knowledge & Development of textile finishing process formulation for Height Value		4,000,000	
1. งบดำเนินงาน			
1.1 ค่าตอบแทน ใช้สอยและวัสดุ		4,000,000	
1.1.1 ค่าตอบแทน		1,056,000	
(1) ค่าตอบแทนวิทยากร(สัมมนาและฝึกอบรม)		1,056,000	
		96,000	1.ประชุมเพื่อประชาสัมพันธ์โครงการคัดเลือกเกษตรกรเข้าร่วมโครงการจำนวน 20 กลุ่ม -ค่าวิทยากรภายนอก 2 คน x 20 วัน x 4 ชั่วโมง x 1,200 บาท เป็นเงิน 192,000 บาท
		960,000	2.การประชุมเชิงปฏิบัติการเพื่อค้นหาอัตลักษณ์และการตกแต่งผ้าสำเร็จในพื้นที่ -ค่าวิทยากรภายนอก 2 คน x 5 วัน x 4 ชั่วโมง x 1,200 บาท (จำนวน 20 กลุ่ม/5วัน) เป็นเงิน

งบรายจ่าย - รายการ (ทะเบียนรายการ ประเภทรายการ ของสำนักงบประมาณ)	งบประมาณ		คำชี้แจง
	ปี 2562 (ถ้ามี)	ปี 2563	
1.1.2 ค่าใช้สอย		630,560	960,000 บาท
(1) ค่าเบี้ยเลี้ยง ค่าเช่าที่พักและค่าพาหนะ		150,560	1.ประชุมเพื่อประชาสัมพันธ์โครงการคัดเลือกเกษตรกรเข้าร่วมโครงการจำนวน 20 กลุ่ม
		80,000	-ค่าพาหนะวิทยากร ไปกลับ 2 คน x 1000 บาท เป็นเงิน 2,000 บาท
		10,560	-เบี้ยเลี้ยงเจ้าหน้าที่จำนวน 2 คนๆละ 240 บาท จำนวน 22 วัน เป็นเงิน
		30,000	-ค่าที่พักวิทยากร จำนวน 2 คนๆ ละ 750 บาท จำนวน 22 วัน เป็นเงิน 30,000 บาท
		30,000	-ค่าที่พักเจ้าหน้าที่ จำนวน 2 คนๆ ละ 750 บาท จำนวน 8 วัน เป็นเงิน 30,000 บาท
		270,560	2.การประชุมเชิงปฏิบัติการเพื่อค้นหาอัตลักษณ์และการตกแต่งผ้าสำเร็จในพื้นที่
		80,000	-ค่าพาหนะวิทยากร ไปกลับ 2 คน x 1000 บาท เป็นเงิน 80,000 บาท
		10,560	-เบี้ยเลี้ยงเจ้าหน้าที่จำนวน 2 คนๆละ 240 บาท จำนวน 22 วัน เป็นเงิน
		150,000	-ค่าที่พักวิทยากร จำนวน 2 คนๆ ละ 750 บาท จำนวน 22 วัน เป็นเงิน
		30,000	-ค่าที่พักเจ้าหน้าที่ จำนวน 2 คนๆ ละ 750 บาท จำนวน 8 วัน เป็นเงิน 30,000 บาท
(2) ค่าใช้จ่ายในการสัมมนาและฝึกอบรม		480,000	
		80,000	1.ประชุมเพื่อประชาสัมพันธ์โครงการคัดเลือกเกษตรกรเข้าร่วมโครงการจำนวน 20 กลุ่ม
		52,000	-ค่าอาหาร 400 คน x 1 วัน x 130 บาท เป็นเงิน 20,000 บาท
		28,000	-ค่าอาหารว่างและเครื่องดื่ม 400 คน x 2 มื้อ x 35 บาท
		400,000	2.การประชุมเชิงปฏิบัติการเพื่อค้นหาอัตลักษณ์และการตกแต่งผ้าสำเร็จในพื้นที่
		260,000	-ค่าอาหาร 400 คน x 1 วัน x 130 บาท เป็นเงิน 20,000 บาท
		140,000	-ค่าอาหารว่างและเครื่องดื่ม 400 คน x 2 มื้อ x 35 บาท
1.1.3 ค่าวัสดุ		2,313,440	
(1) วัสดุเชื้อเพลิงและหล่อลื่น		160,000	- น้ำมันเชื้อเพลิงสำหรับเจ้าหน้าที่ปฏิบัติงาน
(2) วัสดุสำนักงาน		100,000	- ใช้สำหรับเตรียมเอกสารสำหรับขออนุมัติโครงการ รายงานผลการดำเนินงาน เช่น หมึกพิมพ์ กระดาษ A4 เป็นต้น
(3) วัสดุคอมพิวเตอร์		53,440	เช่น หมึกพิมพ์ เป็นต้น
(4) วัสดุสนามและการฝึก		800,000	ค่าวัสดุฝึกอบรมเพื่อให้เกิดองค์ความรู้การตกแต่งสำเร็จ เช่น ทำให้ผ้านุ่ม และหอม (จำนวน 400 คนๆละ 2000 บาท)
(5) วัสดุการเกษตร		600,000	ค่าผ้าไหมสำหรับฝึกปฏิบัติสำหรับเกษตรกรจำนวน 400 คน (20 กลุ่ม)
(6) วัสดุโฆษณาและเผยแพร่		600,000	ค่าวัสดุโฆษณาและเผยแพร่เพื่อประชาสัมพันธ์ผลสัมฤทธิ์โครงการในรูปแบบ

งบรายจ่าย - รายการ (ทะเบียนรายการ ประเภทรายการ ของสำนักงบประมาณ)	งบประมาณ		คำชี้แจง
	ปี 2562 (ถ้ามี)	ปี 2563	
กิจกรรมย่อยที่ 2.5: โครงการพัฒนาผลิตภัณฑ์ผ้าไหม บรรจุกันท์ เชิงสร้างสรรค์ที่มีอัตลักษณ์ของภูมิภาคสู่สากล		8,000,000	
1. งบดำเนินงาน			
1.1 ค่าตอบแทน ใช้สอยและวัสดุ			
1.1.1 ค่าตอบแทน		3,256,780	
(1) เงินตอบแทนการปฏิบัติงานนอกเวลาราชการ		677,580	ค่าตอบแทนการปฏิบัติงานนอกเวลาราชการวันละ 7 ชั่วโมง / 9 วัน / 8 คน
(2) ค่าตอบแทนผู้ปฏิบัติงานให้ราชการ			
(3) ค่าเช่าบ้าน			
(4) ค่าเบี้ยประชุมกรรมการ		24,000	ค่าตอบแทนประชุมกรรมการ 400 บาท 10 คน 6 ครั้ง
(5) เงินตอบแทนตำแหน่งกำนัน ผู้ใหญ่บ้าน			
(6) เงินพิเศษจ่ายแก่ลูกจ้างในต่างประเทศ			
(7) ค่าตอบแทนวิทยากร (สัมมนาและฝึกอบรม)		2,555,200	ค่าตอบแทนวิทยากรในการอบรมจำนวน 3 ครั้ง ๆ ละ 3 คน ชั่วโมงละ 1,200 บาท ทั้งสิ้น 4 จังหวัด
(8) ค่าตอบแทนพิเศษพนักงานราชการ			
1.1.2 ค่าใช้สอย		4,009,800	
(1) ค่าเบี้ยเลี้ยง ค่าเช่าที่พักและค่าพาหนะ		1,028,400	
		92,160	ค่าเบี้ยเลี้ยงเจ้าหน้าที่ 4 คนๆ ละ 320 บาท กิจกรรมละ 3 วัน 6 กิจกรรม ทั้งสิ้น 4 จังหวัด
		80,640	ค่าเบี้ยเลี้ยงนักวิชาจ้างงาน 4 คนๆ ละ 280 บาท กิจกรรมละ 3 วัน 6 กิจกรรม ทั้งสิ้น 4 จังหวัด
		78,000	ค่าเดินทางวิทยากรและเจ้าหน้าที่ทีมละ 3,250 / วัน ในการอบรมจำนวน 3 กิจกรรม ทั้งสิ้น 4 จังหวัด
		259,200	ค่าที่พักวิทยากร 2,400 / คืน กิจกรรม ๆ ละ คืน 3 คน ในการอบรมจำนวน 3 กิจกรรม ทั้งสิ้น 4 จังหวัด
		230,400	ค่าที่พักเจ้าหน้าที่ 1,600 / คืน กิจกรรม ๆ ละ 3 คืน 8 คน ในการอบรมจำนวน 3 กิจกรรม ทั้งสิ้น 4 จังหวัด
		248,000	ค่าที่พักผู้เข้าอบรม 800 บาท 60 คน / คืน ในการอบรมจำนวน 3 กิจกรรม ทั้งสิ้น 4 จังหวัด
(5) ค่าเช่าทรัพย์สิน		200,000	ค่าสถานที่และสื่อโสต ทั้งสิ้น 4 จังหวัด
(6) ค่าจ้างเหมาบริการ		450,000	
		200,000	ค่าจัดทำคู่มือการจัดทำต้นแบบผลิตภัณฑ์ 40 ต้นแบบ ๆ ละ 5,000 บาท
		150,000	ค่าจัดทำ Content Digital File Best Case 10 ราย ๆ ละ 15,000 บาท
		100,000	ค่าจัดทำแคตตาล็อกในรูปแบบเสมือนจริง

งบรายจ่าย - รายการ (ทะเบียนรายการ ประเภทรายการ ของสำนักงานงบประมาณ)	งบประมาณ		คำชี้แจง
	ปี 2562 (ถ้ามี)	ปี 2563	
(7) ค่าใช้จ่ายในการสัมมนาและฝึกอบรม		100,000	ค่าจัดทำ Marketing Tool
		534,000	
		90,000	ค่าอาหารกลางวัน มื้อละ 250 บาท 3 กิจกรรม ๆ 2 วันละ จำนวน 60 คน
		72,000	ค่าอาหารเย็น มื้อละ 200 บาท 3 กิจกรรม ๆ 2 วันละ จำนวน 60 คน
		72,000	ค่าอาหารว่างและเครื่องดื่มวันละ 4 มื้อละ 50 บาท 3 กิจกรรม ๆ 2 วันละ จำนวน 60 คน
(8) ค่ารับรองและพิธีการ		25,000	ค่ารับรองวิทยากรและพิธีการ
1.1.3 ค่าวัสดุ		733,420	
(1) วัสดุสำนักงาน		250,000	
		75,000	ค่าเอกสารการอบรม จำนวน 4 จังหวัดๆ ละ 6 ครั้ง
		75,000	ค่าวัสดุสำนักงาน จำนวน 4 จังหวัดๆ ละ 6 ครั้ง
(2) วัสดุซื้อเพลิงและหล่อลื่น		100,000	ค่าน้ำมันเชื้อเพลิงในการเดินทาง
(4) วัสดุโฆษณาและเผยแพร่		150,000	ค่าใช้จ่ายในการประชาสัมพันธ์ จำนวน 4 จังหวัดๆ ละ 6 ครั้ง จำนวน 4 จังหวัด
(9) วัสดุสนามและการฝึก		83,420	ค่าวัสดุอุปกรณ์ภาคปฏิบัติ

หมายเหตุ

1. เพื่อประโยชน์ในการประมวลผลข้อมูลให้จังหวัดและกลุ่มจังหวัดใช้ทะเบียนรายการ ประเภทรายการ ของสำนักงานงบประมาณเท่านั้น
กรุณาอย่าเพิ่มประเภทรายการใหม่โดยไม่จำเป็น
2. กรณีประสงค์จะเพิ่มทะเบียนประเภทรายการ ให้ประสานงานกับเจ้าหน้าที่สำนักงานงบประมาณที่รับผิดชอบจังหวัดและกลุ่มจังหวัดก่อน
3. ตามแบบฟอร์มฯ ให้เลือกเฉพาะ (ระบุ) งบรายจ่าย และรายการที่มีงบประมาณเท่านั้น

กิจกรรมหลักที่ 2.6

นวัตกรรมการผลิตผ้าไหมครบวงจร

งบประมาณ 23,336,100 บาท



กลุ่มจังหวัดภาคตะวันออกเฉียงเหนือตอนล่าง 1
ประจำปีงบประมาณ พ.ศ.2563

แบบฟอร์มข้อมูลพื้นฐานโครงการของจังหวัด/กลุ่มจังหวัด (ระดับกิจกรรมหลัก)

(1 ชุด : 1 กิจกรรมหลัก)

ลำดับความสำคัญ

ชื่อโครงการ : ยกกระดับขีดความสามารถการท่องเที่ยวและผลิตภัณฑ์ไหมนครชัยบุรีรินทร์

กิจกรรมหลัก : นวัตกรรมการผลิตผ้าไหมครบวงจร

วงเงิน : 23,336,100 บาท (ยี่สิบสามล้านสามแสนสามหมื่นหกพันหนึ่งร้อยบาทถ้วน)

ยุทธศาสตร์ชาติ : การสร้างความสามารถในการแข่งขัน

ประเด็นการพัฒนาของจังหวัด/กลุ่มจังหวัด : การพัฒนาอุตสาหกรรมการท่องเที่ยวและผลิตภัณฑ์ไหม

แผนงาน : ยกกระดับผลิตภัณฑ์ไหมครบวงจร

ผู้รับผิดชอบ : นายวิเชียร จันทรโณทัย ตำแหน่ง ผู้ว่าราชการจังหวัดนครราชสีมา

สถานที่ติดต่อ ศาลากลางจังหวัดนครราชสีมา หมายเลขโทรศัพท์ 0-4424-3798

: นายณรงค์ วุ่นซิ้ว ตำแหน่ง ผู้ว่าราชการจังหวัดชัยภูมิ

สถานที่ติดต่อ ศาลากลางจังหวัดชัยภูมิ หมายเลขโทรศัพท์ 0-4481-1573

: นายธีรวัฒน์ วุฒิกุล ตำแหน่ง ผู้ว่าราชการจังหวัดบุรีรัมย์

สถานที่ติดต่อ ศาลากลางจังหวัดบุรีรัมย์ หมายเลขโทรศัพท์ 0-4461-1182

: นายประภัสสร มาลากาญจน์ ตำแหน่ง ผู้ว่าราชการจังหวัดสุรินทร์

สถานที่ติดต่อ ศาลากลางจังหวัดสุรินทร์ หมายเลขโทรศัพท์ 0-4452-4361

ผู้ประสานงานโครงการ

1. ผู้ประสานงาน : ผู้ช่วยศาสตราจารย์ ดร.วิโรจน์ ลิ้มไขแสง

ตำแหน่ง : อธิการบดี มหาวิทยาลัยเทคโนโลยีราชมงคลอีสาน

สถานที่ติดต่อ : มหาวิทยาลัยเทคโนโลยีราชมงคลอีสาน ถนนสุรนารายณ์ อำเภอเมือง
จังหวัดนครราชสีมา

2. ผู้ประสานงาน : นางชุติกาญจน์ แจ่มดาราศรี

ตำแหน่ง : ผู้อำนวยการศูนย์หม่อนไหมเฉลิมพระเกียรติฯ นครราชสีมา

สถานที่ติดต่อ : ศูนย์หม่อนไหมเฉลิมพระเกียรติ สมเด็จพระนางเจ้าสิริกิติ์ พระบรมราชินีนาถ
นครราชสีมา ถนนมิตรภาพ ตำบลในเมือง อำเภอเมือง จังหวัดนครราชสีมา
โทรศัพท์ 044-214102

3. ผู้ประสานงาน : นางสาวนุรี อาญาเมือง ตำแหน่ง นักวิชาการเกษตรปฏิบัติการ

สถานที่ติดต่อ : ศูนย์หม่อนไหมเฉลิมพระเกียรติ สมเด็จพระนางเจ้าสิริกิติ์ พระบรมราชินีนาถ
บุรีรัมย์
213 หมู่ 2 ตำบลพุทไธสง อำเภอพุทไธสง จังหวัดบุรีรัมย์ โทรศัพท์ 044-689008

4. ผู้ประสานงาน : ผู้ช่วยศาสตราจารย์ ดร.ปภากร พิทยवाल

สถานที่ติดต่อ : เทคโนโลยีมหาวิทยาลัยเทคโนโลยีสุรนารี 111 ถนนมหาวิทยาลัย ตำบลสุรนารี
อำเภอเมือง จังหวัดนครราชสีมา 30000 หมายเลขโทรศัพท์ 044-224872

5. ผู้ประสานงาน : สำนักงานพัฒนาชุมชนจังหวัดบุรีรัมย์

1159 ถนนเขากระโดง ตำบลเสม็ด อำเภอเมืองบุรีรัมย์ 31000

โทรศัพท์ 044-666512

(1) หลักการและเหตุผล

(1.1) ที่มา : (ระบุ เช่น มติ ครม. นโยบายรัฐบาล แผนพัฒนาจังหวัด/กลุ่มจังหวัด หรืออื่นๆ)

กระบวนการพัฒนาประเทศไทยภายใต้แนวคิด “ประเทศไทย 4.0” เป็นอีกนโยบายหนึ่งที่เป็นการวางรากฐานการพัฒนาประเทศในระยะยาว เป็นจุดเริ่มต้นการขับเคลื่อนไปสู่การเป็นประเทศที่ “ความมั่นคง

มั่งคั่ง และยั่งยืน” ตามวิสัยทัศน์รัฐบาล เป็นรูปแบบที่มีการผลักดันการปฏิรูปโครงสร้างเศรษฐกิจ การปฏิรูป การวิจัยและการพัฒนา และการปฏิรูปการศึกษาไปพร้อมๆ กัน เป็นการผนึกกำลังของทุกภาคส่วนภายใต้ แนวคิด ประชากรรัฐที่ผนึกกำลังกับเครือข่ายพันธมิตรทางธุรกิจ การวิจัยพัฒนา และบุคลากรทั้งในประเทศและ ระดับโลก ประเทศไทย 4.0” เป็นความมุ่งมั่นของนายกรัฐมนตรี ที่ต้องการปรับเปลี่ยนโครงสร้างเศรษฐกิจ ไปสู่ “Value-Based Economy” หรือ “เศรษฐกิจที่ขับเคลื่อนด้วยนวัตกรรม” กล่าวคือ ในปัจจุบัน เรายังติดอยู่ใน โมเดลเศรษฐกิจแบบ “ทำมาก ได้น้อย” เราต้องการปรับเปลี่ยนเป็น “ทำน้อย ได้มาก” นั้นหมายถึงการ ขับเคลื่อนให้เกิดการเปลี่ยนแปลงอย่างน้อยใน 3 มิติสำคัญ คือ 1) เปลี่ยนจากการผลิตสินค้า “โภคภัณฑ์” ไปสู่ สินค้าเชิง “นวัตกรรม” 2) เปลี่ยนจากการขับเคลื่อนประเทศด้วยภาคอุตสาหกรรม ไปสู่การขับเคลื่อนด้วย เทคโนโลยี ความคิดสร้างสรรค์ และนวัตกรรม และ 3) เปลี่ยนจากการเน้นภาคการผลิตสินค้าไปสู่การเน้นภาค บริการ (สุวิทย์ เมษินทรีย์. 2559)

กลไกขับเคลื่อนประเทศไทย 4.0 ที่สำคัญประการหนึ่ง คือ การปรับเปลี่ยนประเทศไทยสู่ประเทศที่มี รายได้สูง (High Income Country) โดยการขับเคลื่อนด้วยนวัตกรรม ปัญญา เทคโนโลยี และความคิด สร้างสรรค์ ซึ่งประกอบด้วย การสร้างเครือข่ายความร่วมมือ การบริหารจัดการสมัยใหม่ และการสร้างคลัสเตอร์ ทางด้านเทคโนโลยี การพัฒนาขีดความสามารถด้านการวิจัยและพัฒนา การพัฒนาโมเดลธุรกิจที่ขับเคลื่อนด้วย นวัตกรรม เป็นต้น รวมทั้งการสร้างคลัสเตอร์เศรษฐกิจระดับกลุ่มจังหวัด การพัฒนาเศรษฐกิจระดับฐานรากใน ชุมชน การส่งเสริมวิสาหกิจเพื่อสังคม เพื่อตอบโจทย์ประเด็นปัญหาและความท้าทายทางสังคมในมิติต่างๆ การ สร้างสภาพแวดล้อมที่เอื้ออำนวยต่อการทำธุรกิจ และการส่งเสริมและสนับสนุนให้วิสาหกิจขนาดกลางและขนาด ย่อมเข้มแข็งและสามารถแข่งขัน การสร้างงานใหม่ๆ เพื่อรองรับการเปลี่ยนแปลงในอนาคต กลไกขับเคลื่อน ประเทศไทย 4.0 ถือเป็นปฏิรูปประเทศไทยไปสู่ความมั่งคั่งอย่างมั่นคงและยั่งยืน เพื่อให้หลุดพ้นจากกับดัก ประเทศที่มีรายได้ปานกลาง ซึ่งถือเป็นเปลี่ยนโมเดลเศรษฐกิจจากการพึ่งพาการลงทุนต่างประเทศ โดยมุ่งเน้น การพัฒนาการศึกษาคน สร้างการวิจัยและพัฒนา โครงสร้างเศรษฐกิจ ให้ไทยสามารถอยู่ได้ในศตวรรษที่ 21 (สุค ฎฐพี เวียงสี. 2559)

จากวิกฤติเศรษฐกิจปี พ.ศ. 2540 ประเทศไทยต้องปรับโครงสร้างอุตสาหกรรมให้พ้นจากอุปสรรคการ แข่งขันที่เคยประสบมาในอดีต โดยมุ่งเน้นพัฒนากลุ่มอุตสาหกรรมที่ประเทศไทยได้เปรียบประเทศอื่น ปัจจุบัน นโยบายของรัฐบาลมุ่งเน้นการส่งเสริมกลุ่มวิสาหกิจขนาดกลางและขนาดย่อมและกลุ่มวิสาหกิจชุมชน ซึ่งเป็น ธุรกิจรากฐานของประเทศ จากการเปิดเสรีประชาคมเศรษฐกิจอาเซียน ในปี พ.ศ. 2558 นั้น ทำให้เกิดคู่แข่ง และสภาพการแข่งขันในตลาดเพิ่มขึ้น ดังนั้นภาคอุตสาหกรรมไทยต้องปรับตัวอีกครั้ง เนื่องจากสินค้าที่มี คุณภาพต่ำ ต้นทุนต่ำหรือสินค้าที่สามารถใช้ทดแทนกันได้ง่ายจะรุกเข้ามาวางจำหน่ายในประเทศได้มากขึ้น ส่งผลกระทบต่อผู้ผลิตหรือผู้ประกอบการสินค้าหนึ่งตำบลหนึ่งผลิตภัณฑ์ เนื่องจากเป็นธุรกิจชุมชนขนาดเล็กที่ ยังขาดความเข้มแข็งในการต่อสู้กับธุรกิจขนาดใหญ่ทั้งในประเทศและต่างประเทศ จึงทำให้ผู้ประกอบการต้อง ปรับตัวรับการแข่งขันที่รุนแรง (ธัญมัย เจียรกุล. 2557: 178) ดังนั้นประเทศไทยควรให้ความสำคัญกับกลุ่ม วิสาหกิจขนาดกลางและขนาดย่อมและกลุ่มวิสาหกิจชุมชนซึ่งเป็นฐานรากของธุรกิจ แนวทางหนึ่งที่สามารถ สร้างความเข้มแข็งให้กับกลุ่มวิสาหกิจขนาดกลางและขนาดย่อมและกลุ่มวิสาหกิจชุมชน คือ การเพิ่มศักยภาพ โดยการใช้จ่ายเชิงของชุมชนทางด้านวัฒนธรรม วิถีชีวิต และภูมิปัญญาเชื่อมโยงสู่ภาคการผลิตและบริการ เพื่อ สร้างเอกลักษณ์ของตนเองและขยายโอกาสทางการตลาดมากยิ่งขึ้น ผ่านกลไกของโครงการหนึ่งตำบลหนึ่งผลิตภัณฑ์ เป็นแนวทางหนึ่งที่สามารถสร้างรายได้สร้างชุมชนให้เข้มแข็ง ซึ่งในปี พ.ศ. 2558 รัฐบาลตั้งเป้าหมาย ให้วิสาหกิจขนาดกลางและขนาดย่อม วิสาหกิจรายย่อย และวิสาหกิจชุมชนมีรายได้จากการขายผลิตภัณฑ์หนึ่ง ตำบลหนึ่งผลิตภัณฑ์ เท่ากับ 100,000 ล้านบาท ถือว่าเป็นรายได้จำนวนมากสำหรับประเทศไทย ดังนั้น ผู้เกี่ยวข้องจึงต้องหาแนวทางการพัฒนากลุ่มต่างๆ ให้มีศักยภาพการแข่งขันในตลาดต่างประเทศ (ธัญมัย เจียร กุล. 2557: 179) การเพิ่มศักยภาพการแข่งขันนั้นจำเป็นต้องมุ่งเน้นการพัฒนาความสามารถการใช้ทุนมนุษย์

ทุนกายภาพ และทรัพยากรธรรมชาติที่มีอยู่ให้เกิดมูลค่าเพิ่มกับสินค้าและบริการ (Value Creation) และการเพิ่มประสิทธิภาพในกระบวนการผลิต ซึ่งรวมกันเรียกว่าผลิตภาพการผลิตถือว่าเป็นปัจจัยพื้นฐานที่สำคัญของการแข่งขัน (Porter M. E. 1990)

ดร.สมคิด จาตุศรีพิทักษ์ รองนายกรัฐมนตรี กล่าวปาฐกถาพิเศษ หัวข้อ “ขับเคลื่อน Thailand 4.0 ด้วยวิทยาศาสตร์ เทคโนโลยี และนวัตกรรม : Thailand 4.0 in the Making” เมื่อวันที่ 23 พฤศจิกายน 2561 รัฐบาลต้องการเปลี่ยนแปลงประเทศใน 2 ประการ คือ ต้องเพิ่มขีดความสามารถในการแข่งขันและยกระดับรายได้ของประชาชน การทำสองสิ่งได้นี้หัวใจอยู่ที่การพัฒนาวิทยาศาสตร์ เทคโนโลยี และนวัตกรรม ซึ่งทั้งสหรัฐอเมริกา ญี่ปุ่น และเกาหลีใต้ ได้พัฒนามาด้วยสิ่งนี้ ขณะที่ไทยต้องตอบคำถามให้ได้ว่ามีทั้งทรัพยากรและคน แต่ยังไม่สู้ประเทศเหล่านั้นไม่ได้ ยังผลิตสินค้าเกษตรที่ราคาตกต่ำ รายได้เกษตรกร 20-30 ล้านบาท อยู่ได้ด้วยการขายสินค้าเกษตรที่ไม่มีมูลค่า ไม่เพิ่มมูลค่า ดังนั้นรัฐบาลได้ให้ความสำคัญอย่างยิ่งในการนำวิทยาศาสตร์ เทคโนโลยีและนวัตกรรม มาใช้เพื่อพัฒนาประเทศ พาชาติก้าวข้ามกับดักกลุ่มประเทศรายได้ปานกลางสู่ประเทศรายได้สูง โดยใช้ยุทธศาสตร์ชาติด้านการสร้างความสามารถในการแข่งขันเป็นยุทธศาสตร์สำคัญ เพื่อนำไทยสู่ประเทศพัฒนาแล้ว นอกจากการสร้างความสามารถในการแข่งขันแล้ว วิทยาศาสตร์และเทคโนโลยีนั้นต้องช่วยยกระดับความเป็นอยู่ของคนในสังคมทุกระดับและทุกพื้นที่ในประเทศ ให้มีรายได้ที่เพิ่มขึ้น มีชีวิตความเป็นอยู่ที่ดีขึ้น ทั้งกลุ่มเกษตรกรและคนทั่วไปในสังคม โดยต้องนำวิทยาศาสตร์และเทคโนโลยีไปช่วยเหลือคนในทุกระดับ และทำให้เห็นว่าวิทยาศาสตร์และเทคโนโลยีอยู่ในชีวิตประจำวันและสร้างประโยชน์ของประชาชนได้ เช่น เกษตรกรต้องนำเทคโนโลยีไปใช้เพื่อเพิ่มผลผลิต คาดการณ์ราคาผลผลิตทางการเกษตรและลดต้นทุนการผลิตได้ (ที่มา : กระทรวงวิทยาศาสตร์และเทคโนโลยี)

จากข้อมูลกำไรสุทธิของวิสาหกิจขนาดกลางและขนาดย่อมต่อมูลค่าผลิตภัณฑ์มวลรวมทั้งหมดแบบปริมาณลูกโซ่ (รายกลุ่มจังหวัด) ของกลุ่มจังหวัดภาคตะวันออกเฉียงเหนือตอนล่าง 1 ในปี พ.ศ. 2559 พบว่ากำไรสุทธิของวิสาหกิจขนาดกลางและขนาดย่อมต่อมูลค่าผลิตภัณฑ์มวลรวมทั้งหมด อยู่ในลำดับที่ 4 เพิ่มขึ้นจากปี พ.ศ. 2558 คิดเป็นร้อยละ 15.97 ดังรูปที่ 1

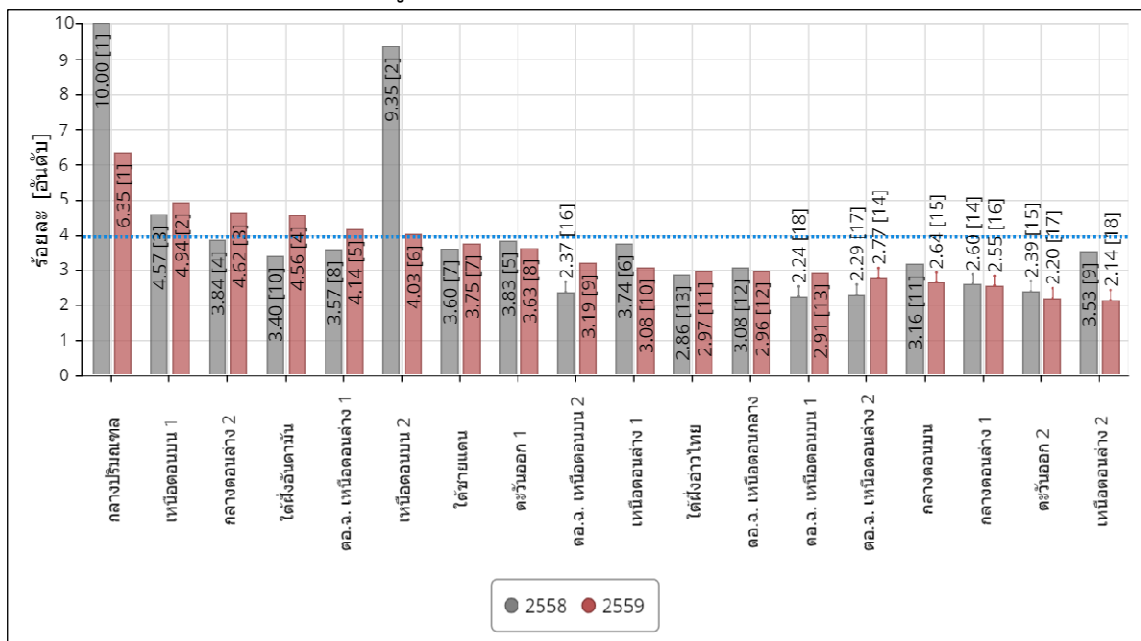

รูปที่ 1 กำไรสุทธิของวิสาหกิจขนาดกลางและขนาดย่อมต่อมูลค่าผลิตภัณฑ์มวลรวมทั้งหมดแบบปริมาณลูกโซ่ (รายกลุ่มจังหวัด)
ที่มา : สำนักงานคณะกรรมการพัฒนาการเศรษฐกิจและสังคมแห่งชาติ และระบบฐานข้อมูลกระทรวงมหาดไทย

ผ้าไหมเป็นหนึ่งในสินค้าหนึ่งตำบลหนึ่งผลิตภัณฑ์ ประเภทผ้าและเครื่องแต่งกาย ในปี พ.ศ. 2559 ตลาดผ้าไหมไทยมีมูลค่าซื้อขายประมาณ 6,000 ล้านบาทต่อปี และมีมูลค่าการส่งออกถึง 496,499,291 บาท ถึงแม้ว่าผ้าไหมจะมีราคาสูงแต่ยังเป็นที่ยอมรับเพราะมีความสวยงามและมีเอกลักษณ์ ดังนั้นผู้ผลิตควรดำรงรักษาลวดลายเอกลักษณ์ของแต่ละท้องถิ่นให้คงอยู่คู่กับการพัฒนาลวดลายใหม่ๆ ที่ทันสมัย เพื่อขยายกลุ่มของผู้บริโภคให้มากยิ่งขึ้น เนื่องจากปัจจัยสำคัญที่ทำให้ผู้บริโภคเลือกซื้อผ้าไหมคือ คุณภาพของผ้าไหม ซึ่งประเภทของเส้นไหมที่นิยมมากที่สุดคือ เส้นไหมพันธุ์พื้นเมือง (อรทัย สายสะอาด และคณะ. 2557: 63) อาชีพทอผ้าไหมกระจายอยู่ทั่วทุกภาคของประเทศไทย แต่ผ้าไหมที่มีชื่อเสียงส่วนใหญ่อยู่ที่ภาคตะวันออกเฉียงเหนือ (ศิริพร บุญชู และ นันทวรรณ รักพงษ์. 2555: 6) เนื่องจากชุมชนในภาคตะวันออกเฉียงเหนือมีความสามารถด้านการสร้างสรรค์การทอผ้าไหม ภูมิปัญญาอีสานที่สร้างสรรค์เหล่านั้นนับว่าเป็นมรดกทางวัฒนธรรมที่มีคุณค่า ผ่านการสั่งสม การถ่ายทอดและการสืบทอดมาหลายชั่วอายุคน ทำให้ชุมชนในพื้นที่ชนบทของภาคตะวันออกเฉียงเหนือแห่งยังคงมีการทอผ้าไหมเป็นวิถีชีวิตและวิถีวัฒนธรรมมาจนถึงทุกวันนี้

ในปี พ.ศ. 2560 กลุ่มจังหวัดภาคตะวันออกเฉียงเหนือตอนล่าง 1 มีเกษตรกรที่มีอาชีพปลูกหม่อนเลี้ยงไหม มีจำนวน 37,828 ราย ซึ่งเพิ่มขึ้นจากปี พ.ศ. 2559 คิดเป็นร้อยละ 16.93 โดยมีพื้นที่ปลูกหม่อนเลี้ยงไหมเพิ่มขึ้นจากปี พ.ศ. 2559 ร้อยละ 7.94 มีผู้ผลิตผ้าไหมและหรือผลิตภัณฑ์ไหม มีจำนวน 20,872 ราย ซึ่งเพิ่มขึ้นจากปี พ.ศ. 2559 คิดเป็นร้อยละ 8.82 มีมูลค่าผลผลิตเส้นไหมรวม มีจำนวน 209,489,200 บาท ซึ่งเพิ่มขึ้นจากปี พ.ศ. 2559 คิดเป็นร้อยละ 9.61 ดังตารางที่ 1

ตารางที่ 1 แสดงข้อมูลพื้นที่ปลูกหม่อนเลี้ยงไหมและรายได้จากเส้นไหม

รายการ	ปีงบประมาณ พ.ศ.				
	2556	2557	2558	2559	2560
พื้นที่ปลูกหม่อนเลี้ยงไหม (ไร่)	23,567.20	20,517.20	16,780	19,414	20,956
เกษตรกรผู้ปลูกหม่อนเลี้ยงไหม (ราย)	31,672	30,249	64,817	3,350	37,828
ผู้ผลิตผ้าไหมและหรือผลิตภัณฑ์ไหม (ราย)	28,848	25,391	25,381	19,181	20,872
ผลผลิตเส้นไหม (กก./ปี)	261,848	203,848	208,029	134,676	141,586
ราคาเส้นไหมเฉลี่ย (บาท/กก.)	1,250	1,250	1,600	1,550	1,640
มูลค่าผลผลิตเส้นไหมรวม (บาท)	355,992,400	288,218,600	256,368,800	191,126,300	209,489,200

ที่มา : ข้อมูลจากการรายงานของจังหวัดในกลุ่มจังหวัด ฯ

เมื่อพิจารณาจุดแข็ง (Strengths) ของกลุ่มผู้ทอผ้าไหมทอมือ กลุ่มจังหวัดภาคตะวันออกเฉียงเหนือตอนล่าง 1 พบว่า ผลิตภัณฑ์ทำจากไหมพื้นเมือง ส่วนใหญ่ผ้าอ้อมสี่ธรรมชาติ สีไม่ตก วัตถุประสงค์สำหรับการผลิตบางส่วนสามารถหาได้จากท้องถิ่น สินค้ามีชื่อเสียงด้านคุณภาพ ผู้ผลิตมีความรู้ ความสามารถ ประสบการณ์การผลิตผ้า ด้านจุดอ่อน (Weaknesses) ของจังหวัดภาคตะวันออกเฉียงเหนือตอนล่าง 1 คือ ขาดการนำด้วยวิทยาศาสตร์ เทคโนโลยี และนวัตกรรม มาใช้ในกระบวนการผลิตในระดับต่าง ๆ ดังนี้

1. **ระดับต้นทาง** หมายถึง การบริหารจัดการการปลูกหม่อนและการเลี้ยงไหมซึ่งพบว่า ขาดการบริหารจัดการน้ำสำหรับการปลูกหม่อนส่งผลให้ผลิตเส้นไหมได้เฉลี่ย 800-1,000 กิโลกรัมต่อไร่และส่วนใหญ่ผลิตใบหม่อนได้เฉพาะฤดูฝน รวมทั้งขาดบริหารจัดการการส่งเสริมการปลูกหม่อนและการเลี้ยงไหม ซึ่งส่งผลให้ใบหม่อนมีคุณภาพต่ำ ส่งผลโดยตรงต่อคุณภาพของหน่อมไหมและรังไหม

2. ระดับกลางทาง หมายถึง การผลิตเส้นไหม ผ้าไหม และการแปรรูปผลิตภัณฑ์จากเส้นไหมและผ้าไหม ซึ่งพบว่า การขาดการพัฒนานวัตกรรมการผลิตผ้าไหม เมื่อพิจารณาภาพรวมปัญหาของวิสาหกิจขนาดกลางและขนาดย่อม วิสาหกิจรายย่อย และวิสาหกิจชุมชน พบว่าเกิดจากความไม่จริงจังในการพัฒนาของคนในกลุ่ม OTOP (มหาวิทยาลัยราชภัฏนครราชสีมา คณะวิทยาการจัดการ. 2552) สินค้าหรือบริการที่มีความเป็นนวัตกรรมมีจำนวนน้อย ส่วนใหญ่เกิดจากการลอกเลียนแบบกัน ปัญหาที่สำคัญที่ส่งผลต่อประสิทธิภาพการผลิต และการพัฒนาเพื่อเพิ่มศักยภาพและขีดความสามารถการแข่งขัน คือปัญหาด้านการผลิต ปัญหาการขาดเทคโนโลยีการผลิต และ ไม่มีทักษะการผลิต (ซิโนรส ละอองวรรณ. 2549; ศศิเพ็ญ พวงสายใจ. 2551: 46-55; มานพ ชุ่มอ่อน. 2555: 164; ศิริพร เบญจมาศ. 2553: 49; และ ศิริวรรณ ศิริกรวงษา. 2551: 54-56) จากการศึกษาข้อมูลเบื้องต้นสามารถสรุปปัญหาสำคัญของวิสาหกิจชุมชนกลุ่มผู้ทอผ้าไหมทอมือ คือ ประสิทธิภาพการผลิตต่ำ ซึ่งมีสาเหตุมาจากขาดการพัฒนากระบวนการผลิตผ้าไหมทอมือ และเมื่อโครงสร้างทางด้านเศรษฐกิจและสังคมเปลี่ยนแปลงไปจากการผลิตผ้าเพื่อใช้สอยในครัวเรือนสู่การผลิตผ้าเพื่อการค้า จำเป็นต้องมีกระบวนการผลิตอย่างครบวงจร มีระบบการบริหารจัดการ โดยการเพิ่มศักยภาพการผลิตให้ได้ทั้งปริมาณ คุณภาพและราคาที่ได้มาตรฐาน มีการแปรรูปเป็นผลิตภัณฑ์อื่น ๆ ที่หลากหลาย (วีระ พันธุ์สุวรรณ. 2553: 417) ดังนั้นจึงต้องให้ความสำคัญกับการพัฒนานวัตกรรมการผลิตเส้นไหมและผ้าไหม การเพิ่มประสิทธิภาพการฟอกย้อมสีธรรมชาติ การพัฒนาผลิตภัณฑ์ผ้าไหม การออกแบบบรรจุภัณฑ์ที่มีอัตลักษณ์ของภูมิภาคและการเพิ่มทักษะเพื่อเพิ่มมูลค่าผ้าไหม

3. ระดับปลายทาง หมายถึง ด้านการสืบสานภูมิปัญญาการทอผ้าไหมและตลาด ซึ่งพบว่า ขาดการเพิ่มศักยภาพด้านการตลาดผลิตภัณฑ์ไหม เมื่อพิจารณารายได้จากการจำหน่ายผลิตภัณฑ์ไหมในภาพรวมของกลุ่มจังหวัด ฯ ในปี พ.ศ. 2560 มีมูลค่า 6,705.95 ล้านบาท ซึ่งเพิ่มขึ้นจากปี พ.ศ. 2559 คิดเป็นร้อยละ 4.62 แต่พบว่าจังหวัดชัยภูมิมีรายได้จากการจำหน่ายผลิตภัณฑ์ไหมลดลง และจังหวัดบุรีรัมย์มีรายได้จากการจำหน่ายผลิตภัณฑ์ไหมเพิ่มขึ้นเล็กน้อย ดังตารางที่ 2

ตารางที่ 2 มูลค่าจากการจำหน่ายผลิตภัณฑ์ไหมของกลุ่มจังหวัดภาคตะวันออกเฉียงเหนือตอนล่าง 1

ข้อมูลพื้นฐาน ประกอบตัวชี้วัด	ผลการดำเนินงาน ปีงบประมาณ พ.ศ. (ล้านบาท)					ร้อยละที่เพิ่มขึ้น	
	2556	2557	2558	2559	2560	2559	2660
กลุ่มจังหวัดฯ	4,961.77	4,374.22	5,593	6,409.58	6,705.95	14.61	4.62
นครราชสีมา	3,535.55	2,853.91	3,624.99	4,291.53	4,424.02	18.39	3.09
ชัยภูมิ	506.98	597.52	758.32	674.71	600.71	-11.03	-10.97
บุรีรัมย์	416.16	404.27	506.97	576.77	577.00	13.77	0.04
สุรินทร์	503.08	518.52	702.46	866.57	1,104.22	23.36	27.42

ที่มา : สำนักงานพัฒนาชุมชนจังหวัดในกลุ่มจังหวัดฯ พ.ศ.2559

เมื่อพิจารณาตารางที่ 2 มูลค่าจากการจำหน่ายผลิตภัณฑ์ไหมของกลุ่มจังหวัดภาคตะวันออกเฉียงเหนือตอนล่าง 1 พบว่า มูลค่าการจำหน่ายผลิตภัณฑ์ไหมมีมูลค่าเพิ่มขึ้นแต่มีแนวโน้มลดลง เมื่อพิจารณาโครงการที่ผ่านมาพบว่าส่วนใหญ่เป็นการส่งเสริมการตลาด เช่น โครงการแสดงและจำหน่ายผลิตภัณฑ์กลุ่มจังหวัดนครชัยบุรีรัมย์ ดังนั้นหากต้องการเพิ่มขีดความสามารถในการแข่งขันและยกระดับรายได้ของประชาชน จำเป็นอย่างยิ่งต้องนำวิทยาศาสตร์ เทคโนโลยี และนวัตกรรมมาใช้ในการพัฒนาผ้าไหมและผลิตภัณฑ์จากไหมบนพื้นฐานของการรักษาอัตลักษณ์ของชุมชน เช่น การสืบสานภูมิปัญญาผ้าไหม และการพัฒนานวัตกรรมสืบสานเผยแพร่ภูมิปัญญาและจำหน่ายผลิตภัณฑ์ไหมนครชัยบุรีรัมย์ควบคู่ไปกับการแสดงและจำหน่ายผลิตภัณฑ์กลุ่มจังหวัดนครชัยบุรีรัมย์

(1.2) สรุปสาระสำคัญ

สภาพปัญหา / ความต้องการ :

การพัฒนาการเกษตรที่ผ่านมา พบว่ารายได้และความเป็นอยู่ของเกษตรกรของประเทศไทยและภูมิภาคยังคงมีสภาพความเป็นอยู่ที่ยากจนโดยเฉพาะภาคตะวันออกเฉียงเหนือ ซึ่งส่วนหนึ่งเป็นผลมาจากการทำเกษตรแบบดั้งเดิมซึ่งไม่สามารถผลิตและการแปรรูปผลผลิตให้ได้ปริมาณและคุณภาพตรงตามที่ถูกความต้องการ นอกจากนี้ยังมีความแตกต่างของรายได้จากคนในภาคการเกษตรและภาคผลิตอื่นค่อนข้างมาก ความเสื่อมโทรมของทรัพยากรธรรมชาติ การขาดการสืบทอดภูมิปัญญาท้องถิ่น การอพยพย้ายถิ่น ความยุ่งยากและซับซ้อนในกระบวนการผลิต รวมทั้งการขาดการจัดการที่ดี การขาดเครื่องมือ เครื่องจักรที่มีประสิทธิภาพ ทั้งในระดับต้นทาง กลางทาง และปลายทาง รวมทั้งขาดความเข้าใจด้านการพัฒนารูปแบบของผ้าไหมและผลิตภัณฑ์จากผ้าไหม และขาดการส่งเสริมการขายผลิตภัณฑ์ใหม่ ซึ่งความยุ่งยากและซับซ้อนเหล่านี้ส่งผลให้ปริมาณและคุณภาพการผลิตผ้าไหมต่ำลงและไม่เป็นที่ต้องการของลูกค้า

ความเร่งด่วน : (ระบุระดับความจำเป็นเร่งด่วน)

ปัญหาสำคัญของกลุ่มผู้ผลิตเส้นไหมและผ้าไหมจังหวัดนครราชสีมา ชัยภูมิ บุรีรัมย์ และสุรินทร์ คือ ปริมาณ คุณภาพการผลิตผ้าไหมต่ำลง และผ้าไหมและผลิตภัณฑ์จากผ้าไหมไม่เป็นที่ต้องการของลูกค้า ซึ่งมีความสำคัญและจำเป็นต้องเร่งศึกษา หาแนวทาง และพัฒนา เนื่องจากกลุ่มผู้ผลิตเส้นไหมและผ้าไหม เป็นกลุ่มชุมชนที่มีความสำคัญต่อระบบเศรษฐกิจ คือ ช่วยการสร้างงาน สร้างมูลค่าเพิ่ม สร้างเงินตราต่างประเทศ ช่วยประหยัดเงินตราต่างประเทศ โดยการผลิตเพื่อทดแทนการนำเข้าจากต่างประเทศ เป็นจุดเริ่มต้นในการลงทุน และสร้างเสริมประสบการณ์ ช่วยเชื่อมโยงกับกิจกรรมขนาดใหญ่ และภาคการผลิตอื่น ๆ รวมทั้งเป็นแหล่งพัฒนาทักษะฝีมือของคนในชุมชน นำไปสู่การพัฒนาเศรษฐกิจชุมชนและเสริมสร้างคุณภาพชีวิตที่ดี ซึ่งเป็นแนวทางหนึ่งที่ทำให้วิถีการผลิตผ้าไหมของชุมชนคงอยู่ต่อไป **ความเร่งด่วน : เร่งด่วนมาก**

(2) ข้อมูลทั่วไปของโครงการ

(2.1) วัตถุประสงค์ของโครงการ

1. เพื่อพัฒนาและเผยแพร่นวัตกรรมการผลิตเส้นไหมและผ้าไหมอย่างครบวงจร
2. เพื่อพัฒนาศักยภาพการผลิตเส้นไหมให้ได้คุณภาพมาตรฐานเป็นที่ยอมรับในระดับสากล
3. เพื่อเพิ่มประสิทธิภาพกระบวนการพอกย้อมสีธรรมชาติให้กับกลุ่มผู้ผลิตและผู้ประกอบการ
4. เพื่อส่งเสริมการเชื่อมโยงเครือข่ายการพอกย้อมสีธรรมชาติระหว่างผู้ผลิตและผู้ประกอบการ
5. เพื่อยกระดับการออกแบบการพัฒนาผลิตภัณฑ์ผ้าไหมและบรรจุภัณฑ์ผ้าไหมให้สอดคล้องกับความต้องการของตลาด และสร้างเอกลักษณ์ที่เป็นอัตลักษณ์ของภูมิภาค
6. เพื่อส่งเสริมพัฒนาการออกแบบผลิตภัณฑ์ผ้าไหม บรรจุภัณฑ์อย่างสร้างสรรค์และมีคุณภาพ อันเป็นการสร้างมูลค่าเพิ่มให้แก่สินค้า

(2.2) สถานภาพของโครงการ

- โครงการเดิม โครงการใหม่

(2.3) ประเภทของโครงการ

- พัฒนา ดำเนินการปกติ

(2.4) ระยะเวลาดำเนินโครงการ 1 ปี เริ่มต้นปี ตุลาคม 2562 สิ้นสุดปี กันยายน 2563

(2.5) สถานที่ดำเนินโครงการ : จังหวัดนครราชสีมา ชัยภูมิ บุรีรัมย์ และสุรินทร์

(3) กลุ่มเป้าหมาย และผู้มีส่วนได้ส่วนเสีย

(3.1) กลุ่มเป้าหมาย : กลุ่มผู้ผลิตเส้นไหมและผ้าไหมจังหวัดนครราชสีมา ชัยภูมิ บุรีรัมย์

และสุรินทร์

- (3.2) ผู้มีส่วนได้ส่วนเสีย : 1. กลุ่มผู้ผลิตเส้นไหมและผ้าไหม
2. ศูนย์หม่อนไหมเฉลิมพระเกียรติฯ นครราชสีมา ชัยภูมิ บุรีรัมย์
และสุรินทร์
3. บุคคลทั่วไปและผู้ประกอบการ
4. มหาวิทยาลัยเทคโนโลยีราชมงคลอีสาน

(4) เป้าหมาย ผลลัพธ์ และผลกระทบโครงการ

(4.1) เป้าหมายโครงการ : การเพิ่มศักยภาพความสามารถในการแข่งขันของกลุ่มผู้ผลิตผ้าไหม

ตัวชี้วัดรวม : รายได้จากการจำหน่ายผลิตภัณฑ์ไหมเพิ่มขึ้น ร้อยละ 3

ตัวชี้วัดกิจกรรมย่อย 1. การเผยแพร่นวัตกรรมกระบวนการผลิตผ้าไหมนครชัยบุรีรินทร์ : 1)

กลุ่มผู้ผลิต ผู้ประกอบการไหม เข้าร่วมโครงการจำนวนอย่างน้อย 11 กลุ่ม และ 2) ประสิทธิภาพของกระบวนการผลิตผ้าไหมเพิ่มขึ้น ร้อยละ 20

ตัวชี้วัดกิจกรรมย่อย 2. การเพิ่มประสิทธิภาพการฟอกย้อมสีธรรมชาติ : กลุ่มผู้ผลิต ผู้ประกอบการไหม และผ้าได้รับการเพิ่มประสิทธิภาพในกระบวนการฟอกย้อมสีธรรมชาติ จำนวน 20 กลุ่ม

ตัวชี้วัดกิจกรรมย่อย 3. การเพิ่มประสิทธิภาพการสาวไหมด้วยเครื่องสาวไหมปรับปรุงชนิดเข้าแหล่ง : 1) เกษตรกร กลุ่มเกษตรกร ได้รับการพัฒนาความรู้ ทักษะ การพัฒนาวัตถุดิบ รังไหม เส้นไหม ให้มีคุณภาพ จำนวน 120 คน และ 2) เกษตรกร กลุ่มเกษตรกร ที่ได้รับการส่งเสริมและพัฒนาสามารถผลิตเส้นไหมคุณภาพดีเข้าสู่กระบวนการผลิตผ้าไหม เพิ่มขึ้นจากเดิมผลิตได้ 1 - 1.5 กิโลกรัม เป็น 2 - 3 กิโลกรัมต่อคน

ตัวชี้วัดกิจกรรมย่อย 4. การเพิ่มทักษะเพื่อเพิ่มมูลค่าผ้าไหม : เกษตรกรผ่านการฝึกอบรมมี รายได้จากการจำหน่ายผ้าไหมเพิ่มขึ้นร้อยละ 3 ต่อปี

ตัวชี้วัดกิจกรรมย่อย 5. การพัฒนาผลิตภัณฑ์ผ้าไหม บรรจุภัณฑ์เชิงสร้างสรรค์ที่มีอัตลักษณ์ของภูมิภาคสู่สากล : ผู้ประกอบการเกี่ยวกับไหมมีศักยภาพทางการผลิต และมีความพร้อมในการพัฒนาในเชิงการตลาดจำนวน 40 ผลิตภัณฑ์

(4.2) ผลผลิต :

ผลผลิตกิจกรรมย่อย 1. การเผยแพร่นวัตกรรมกระบวนการผลิตผ้าไหมนครชัยบุรีรินทร์ :

- | | |
|---|---------------------------|
| 1) เครื่องสาวไหม | จำนวนอย่างน้อย 11 เครื่อง |
| 2) เครื่องคันหูกเส้นไหม | จำนวนอย่างน้อย 11 เครื่อง |
| 3) เครื่องตีเกลียวเส้นไหม | จำนวนอย่างน้อย 11 เครื่อง |
| 4) เครื่องเตรียมเส้นไหมเพื่อมัดหมี่เส้นไหม | จำนวนอย่างน้อย 11 เครื่อง |
| 5) เครื่องมือสำหรับการเพิ่มประสิทธิภาพการทอผ้าไหม | จำนวนอย่างน้อย 11 เครื่อง |
| 6) เครื่องช่วยย้อมสีเส้นไหม | จำนวนอย่างน้อย 11 เครื่อง |

ผลผลิตกิจกรรมย่อย 2. การเพิ่มประสิทธิภาพการฟอกย้อมสีธรรมชาติ : คุณภาพเส้นไหมที่ผ่านการฟอกย้อมสีธรรมชาติได้คุณภาพตามมาตรฐาน

ผลผลิตกิจกรรมย่อย 3. การเพิ่มประสิทธิภาพการสาวไหมด้วยเครื่องสาวไหมปรับปรุงชนิดเข้าแหล่ง : เกษตรกร กลุ่มเกษตรกร จำนวน 120 คน ได้รับการเพิ่มความรู้และทักษะ การพัฒนาวัตถุดิบการผลิตเส้นไหม พร้อมทั้งมีนวัตกรรมความรู้และเทคโนโลยีในการพัฒนาวัตถุดิบ เส้นไหม ให้มีคุณภาพ

ผลผลิตกิจกรรมย่อย 4. การเพิ่มทักษะเพื่อเพิ่มมูลค่าผ้าไหม : เกษตรกร/กลุ่มเกษตรกรสามารถผลิตเส้นไหมตามมาตรฐาน มกษ. 8000

ผลผลิตกิจกรรมย่อย 5. การพัฒนาผลิตภัณฑ์ผ้าไหม บรรจุกัญชงเชิงสร้างสรรค์ที่มีอัตลักษณ์ของภูมิภาคสู่สากล : 1) จำนวนผลิตภัณฑ์ที่ได้รับการพัฒนาในด้านการนำอัตลักษณ์ของท้องถิ่นมาประยุกต์ใช้จำนวน 40 ผลิตภัณฑ์ และ 2) ผู้ประกอบการชุมชนที่ได้รับการพัฒนาศักยภาพการผลิตผลิตภัณฑ์ให้ตรงตามความต้องการของตลาด จำนวน 40 ราย

(4.3) ผลลัพธ์ : กลุ่มผู้ผลิตสามารถจำหน่ายผ้าไหมในราคาเพิ่มขึ้นร้อยละ 10

(4.4) ผลกระทบ

เชิงบวก : นวัตกรรมการผลิตผ้าไหมครบวงจร ทำให้สามารถผลิตเส้นไหมและผ้าไหมที่สามารถตอบสนองความต้องการของลูกค้าทั้งคุณภาพและปริมาณได้ สามารถลดเวลาและต้นทุนการผลิตลงได้ ซึ่งคาดว่าจะทำให้สมาชิกของกลุ่มมีรายได้เพิ่มขึ้นจากเดิมเฉลี่ย 3,500 บาทต่อเดือนต่อคน คิดเป็นมูลค่า 29,400,000 บาทต่อปี (3,500 x 700 คน x 12 เดือน)

เชิงลบ : -

(5) แนวทางการดำเนินงาน

ตารางที่ 3 กิจกรรมการดำเนินงานและระยะเวลาเริ่มต้นดำเนินการ

กิจกรรมที่สำคัญ	ระยะเวลาที่จะเริ่มต้นดำเนินการ			
	ต.ค.-ธ.ค.	ม.ค.-มี.ค.	เม.ย.-มิ.ย.	ก.ค.-ก.ย.
กิจกรรมย่อย 1. การเผยแพร่นวัตกรรมกระบวนการผลิตผ้าไหม นครชัยบุรินทร์ แนวทางการดำเนินงาน : <ol style="list-style-type: none"> 1) การคัดเลือกกลุ่มเป้าหมาย 2) สำรวจ รวบรวม จัดทำข้อมูลกลุ่มเป้าหมาย 3) การศึกษาและวิเคราะห์กระบวนการผลิตเส้นไหมและผ้าไหม 4) การพัฒนานวัตกรรมการผลิตเส้นไหมและผ้าไหม 5) การศึกษาประสิทธิภาพนวัตกรรมการผลิตเส้นไหมและผ้าไหม 6) การอบรมความรู้เกี่ยวกับนวัตกรรมการผลิตเส้นไหมและผ้าไหม 7) การติดตาม การให้คำปรึกษาและประเมินผล 	✓	✓	✓	

กิจกรรมย่อย	ระยะเวลาที่จะเริ่มต้นดำเนินการ			
	ต.ค.-ธ.ค.	ม.ค.-มี.ค.	เม.ย.-มิ.ย.	ก.ค.-ก.ย.
<p>กิจกรรมย่อย 2. การเพิ่มประสิทธิภาพการฟอกย้อมสีธรรมชาติ</p> <p>แนวทางการดำเนินงาน :</p> <ol style="list-style-type: none"> 1) การคัดเลือกกลุ่มเป้าหมาย 2) สำรวจ รวบรวม จัดทำข้อมูลกลุ่มเป้าหมาย 3) การอบรมเทคนิคการฟอกย้อมสีธรรมชาติ 4) การประยุกต์ใช้การฟอกย้อมสีธรรมชาติในกระบวนการผลิตจริง 5) การเชื่อมโยงเครือข่ายการฟอกย้อมสีธรรมชาติระหว่างกลุ่มผู้ผลิต ผู้ประกอบการในพื้นที่กลุ่มจังหวัดภาคตะวันออกเฉียงเหนือตอนล่าง 1 6) การติดตาม การให้คำปรึกษาและประเมินผล 	✓	✓	✓	63
<p>กิจกรรมย่อย 3. การเพิ่มประสิทธิภาพการสาวไหมด้วยเครื่องสาวไหมปรับปรุงชนิดเข้าแหล่ง</p> <p>แนวทางการดำเนินงาน :</p> <ol style="list-style-type: none"> 1) การคัดเลือกกลุ่มเป้าหมาย 2) สำรวจ รวบรวม จัดทำข้อมูลกลุ่มเป้าหมาย 3) การพัฒนาศักยภาพด้านการผลิตเส้นไหมตามมาตรฐาน มกษ. 8000 ให้กับเกษตรกร 4) การพัฒนาวัตถุดิบเส้นไหมให้ได้มาตรฐาน 5) การพัฒนาเส้นไหมเหลืองให้สามารถเข้าสู่กระบวนการผลิตผ้าไหมได้อย่างมีคุณภาพ 6) การติดตาม การให้คำปรึกษาและประเมินผล 	✓	✓	✓	
<p>กิจกรรมย่อย 4. การเพิ่มทักษะเพื่อเพิ่มมูลค่าผ้าไหม</p> <p>แนวทางการดำเนินงาน :</p> <ol style="list-style-type: none"> 1) การคัดเลือกกลุ่มเป้าหมาย 2) สำรวจ รวบรวม จัดทำข้อมูลกลุ่มเป้าหมาย 3) การเพิ่มทักษะให้กับกลุ่มผู้ผลิตเส้นไหมและผ้าไหมใหม่ในด้าน การเพิ่มความเงางาม การเพิ่มความหอม และการเพิ่มความนุ่มของเส้นไหมและผ้าไหม 4) การประยุกต์ใช้ในกระบวนการผลิตจริง 5) การติดตาม การให้คำปรึกษาและประเมินผล 	✓	✓	✓	

กิจกรรมย่อย	ระยะเวลาที่จะเริ่มต้นดำเนินการ			
	ต.ค.-ธ.ค.	ม.ค.-มี.ค.	เม.ย.-มิ.ย.	ก.ค.-ก.ย.
	62	63	63	63
กิจกรรมย่อย 5. การพัฒนาผลิตภัณฑ์ผ้าไหม บรรจุกัญธุ์เชิง สร้างสรรค์ที่มีอัตลักษณ์ของภูมิภาคสู่สากล แนวทางการดำเนินงาน : 1) การคัดเลือกกลุ่มเป้าหมาย 2) สำรวจ รวบรวม จัดทำข้อมูลกลุ่มเป้าหมาย 3) การพัฒนาผลิตภัณฑ์ผ้าไหม และบรรจุกัญธุ์ของผ้าไหมที่ สอดคล้องและเหมาะสมกับความต้องการของผู้บริโภค 4) การประยุกต์ใช้ในกระบวนการผลิตจริง 5) การติดตาม การให้คำปรึกษาและประเมินผล	✓	✓	✓	

(6) วิธีการดำเนินงาน ดำเนินการเอง จ้างเหมา

(7) วงเงินของโครงการ : 23,336,100 บาท (ยี่สิบสามล้านสามแสนสามหมื่นหกพันหนึ่งร้อยบาทถ้วน)
 ตารางที่ 4 งบประมาณการดำเนินโครงการ

รายการ	งบประมาณ	เงินนอกงบประมาณ
รวมทั้งสิ้น	23,336,100	
งบดำเนินงาน	23,336,100	
- ค่าตอบแทน	4,931,980	
- ค่าใช้สอย	10,966,360	
- ค่าวัสดุ	7,437,760	
- ค่าสาธารณูปโภค	-	
งบลงทุน	-	-
- ค่าครุภัณฑ์	-	-
- ค่าที่ดินและสิ่งก่อสร้าง	-	-
งบเงินอุดหนุน	-	-
งบรายจ่ายอื่น	-	-

(8) ความพร้อมของโครงการ

(8.1) พื้นที่ดำเนินโครงการ

- ดำเนินการได้ทันที หมายถึง ได้ศึกษาความเหมาะสมและกำหนดพื้นที่ดำเนินการหรือได้รับอนุญาตตามกฎหมาย และสามารถดำเนินการได้ทันที
- อยู่ในระหว่างเตรียมการ หมายถึง ได้ศึกษาความเหมาะสมและกำหนดพื้นที่ดำเนินการแล้ว แต่อยู่ในระหว่างจัดเตรียมพื้นที่ หรือกำลังแก้ไขปัญหา/อุปสรรคต่างๆ หรือเตรียมการขออนุญาตตามกฎหมาย
- อยู่ในระหว่างศึกษาความเหมาะสม และคัดเลือกพื้นที่ดำเนินการ

(8.2) แบบรูปรายการ/แผนการปฏิบัติงาน

- มี และสมบูรณ์ (ให้ระบุชื่อหน่วยงานเจ้าของรูปแบบรายการที่ใช้)
- มีแต่ยังไม่สมบูรณ์ (ให้ระบุชื่อหน่วยงานเจ้าของรูปแบบรายการที่ใช้)
- ไม่มี

(8.3) ความพร้อมของบุคลากร เครื่องมือ และเทคนิคการดำเนินการ

- บุคลากรมีประสบการณ์ ทั้งหมด บางส่วน ไม่มีประสบการณ์
- เครื่องมือดำเนินการ มีพร้อมดำเนินการได้ทันที
- มีบางส่วนและต้องจัดหาเพิ่มเติม
- ไม่มี ต้องจัดหาเพิ่มเติม
- เทคนิคในการบริหารจัดการ มีประสบการณ์สูง
- มีประสบการณ์ปานกลาง
- ไม่มีประสบการณ์

(8.4) ผลกระทบสิ่งแวดล้อม

- ผ่านคณะกรรมการสิ่งแวดล้อมแห่งชาติแล้ว
- อยู่ระหว่างการพิจารณาของคณะกรรมการสิ่งแวดล้อมแห่งชาติ
- คณะกรรมการสิ่งแวดล้อมแห่งชาติยังไม่พิจารณา

(8.5) รายงานการศึกษาความเหมาะสม (FS)

- ไม่ต้องทำรายงานการศึกษา
- ต้องทำรายงานการศึกษา

(9) วิธีการบริหารจัดการหรือการดูแลบำรุงรักษา เมื่อโครงการแล้วเสร็จ เพื่อให้เกิดความยั่งยืนของโครงการ :

1. ผู้ดำเนินโครงการมุ่งเน้นการพัฒนานวัตกรรมการผลิตผ้าไหมด้วยการออกแบบเครื่องมือเครื่องจักร และกลไกการทำงานที่ใช้ชิ้นส่วนที่มีอยู่ในท้องถิ่นและง่ายต่อการบำรุงรักษา เช่น การหล่อลื่นชิ้นส่วนด้วยจารบี เป็นต้น ซึ่งสมาชิกกลุ่มผู้ผลิตผ้าไหมสามารถดำเนินการบำรุงรักษาได้ด้วยตนเอง และส่งมอบนวัตกรรมการผลิตผ้าไหมให้อยู่ภายใต้การบริหารจัดการของศูนย์หม่อนไหมเฉลิมพระเกียรติฯ นครราชสีมา ชัยภูมิ บุรีรัมย์ และสุรินทร์

2. ดำเนินงานระดับปฏิบัติการจากนักวิชาการ นักวิจัยผู้มีความรู้ ความเชี่ยวชาญในสาขาต่าง ๆ จากมหาวิทยาลัยเทคโนโลยีราชมงคลอีสาน และเครือข่ายสถาบันการศึกษาในพื้นที่กลุ่มภาคตะวันออกเฉียงเหนือ ตอนล่าง 1

(10.) ปัญหา อุปสรรคและข้อจำกัด : ไม่มี

กิจกรรมหลักที่ 2.7

เพิ่มศักยภาพด้านการตลาดผลิตภัณฑ์ใหม่
กลุ่มนครชัยบุรีรินทร์

งบประมาณ 9,900,000 บาท



กลุ่มจังหวัดภาคตะวันออกเฉียงเหนือตอนล่าง 1
ประจำปีงบประมาณ พ.ศ.2563

แบบฟอร์มข้อมูลพื้นฐานโครงการของจังหวัด/กลุ่มจังหวัด (ระดับกิจกรรมหลัก)

(1 ชุด : 1 กิจกรรมหลัก)

ลำดับความสำคัญ.....

ชื่อโครงการ : ยกกระดับขีดความสามารถการท่องเที่ยวและผลิตภัณฑ์ไหมนครชัยบุรีรินทร์

กิจกรรมหลัก : การเพิ่มศักยภาพด้านการตลาดผลิตภัณฑ์ไหมกลุ่มนครชัยบุรีรินทร์

วงเงิน : 9,900,000 บาท (เก้าล้านเก้าแสนบาทถ้วน)

ยุทธศาสตร์ชาติ การสร้างความสามารถในการแข่งขัน

ประเด็นการพัฒนาของจังหวัด/กลุ่มจังหวัด : การพัฒนาอุตสาหกรรมการท่องเที่ยว และผลิตภัณฑ์ไหม

แผนงาน : ยกกระดับผลิตภัณฑ์ไหมครบวงจร

หน่วยดำเนินการ : สำนักงานพัฒนาชุมชนจังหวัดสุรินทร์, นครราชสีมา

ผู้รับผิดชอบ : นายวิเชียร จันทรโณทัย ตำแหน่ง ผู้ว่าราชการจังหวัดนครราชสีมา

สถานที่ติดต่อ ศาลากลางจังหวัดนครราชสีมา หมายเลขโทรศัพท์ 0-4424-3798

: นายณรงค์ วุ่นชีวี ตำแหน่ง ผู้ว่าราชการจังหวัดชัยภูมิ

สถานที่ติดต่อ ศาลากลางจังหวัดชัยภูมิ หมายเลขโทรศัพท์ 0-4481-1573

: นายธีรวัฒน์ วุฒิกุล ตำแหน่ง ผู้ว่าราชการจังหวัดบุรีรัมย์

สถานที่ติดต่อ ศาลากลางจังหวัดบุรีรัมย์ หมายเลขโทรศัพท์ 0-4461-1182

: นายประภัสสร มาลากาญจน์ ตำแหน่ง ผู้ว่าราชการจังหวัดสุรินทร์

สถานที่ติดต่อ ศาลากลางจังหวัดสุรินทร์ หมายเลขโทรศัพท์ 0-4452-4361

ผู้ประสานงานโครงการ

1. นายสรสาสน์ สีเพ็ง พัฒนาการจังหวัดสุรินทร์

สถานที่ติดต่อ : สำนักงานพัฒนาชุมชนจังหวัดสุรินทร์ ศาลากลางจังหวัดสุรินทร์ ถนนหลักเมือง

อำเภอเมือง จังหวัดสุรินทร์ 32000 โทร./โทรสาร 0-4451-8810

E-mail address : cdsurin_pian@yahoo.com

2. นายพิศ นันทพูนพิพัฒน์ หัวหน้ากลุ่มงานยุทธศาสตร์การพัฒนาชุมชนการจังหวัดนครราชสีมา

สถานที่ติดต่อ : สำนักงานพัฒนาชุมชนจังหวัดนครราชสีมา ศาลากลางจังหวัดนครราชสีมา

ถนนมหาธาตุ อำเภอเมือง จังหวัดนครราชสีมา 30000

โทร./โทรสาร 0-4424-2991

E-mail address : cddkorat1@gmail.com

(1) หลักการและเหตุผล

(1.1) ที่มา :

ยุทธศาสตร์ชาติระยะ 20 ปี (พ.ศ.2561-2579) ด้านการสร้างความสามารถในการแข่งขัน (1) การพัฒนาสมรรถนะทางเศรษฐกิจ ส่งเสริมการค้าการลงทุน พัฒนาสู่ขีดการค้า (2) การพัฒนาภาคการผลิตและบริการ เสริมสร้างฐานการผลิตเข้มแข็งยั่งยืน และส่งเสริมเกษตรกรรายย่อยสู่เกษตรยั่งยืนเป็นมิตรกับสิ่งแวดล้อม (3) การพัฒนาผู้ประกอบการและเศรษฐกิจชุมชน พัฒนาทักษะผู้ประกอบการ ยกกระดับผลิตภาพแรงงานและพัฒนา SMEs สู่สากล (4) การพัฒนาพื้นที่เศรษฐกิจพิเศษและเมืองพัฒนาเขตเศรษฐกิจพิเศษชายแดน และพัฒนาระบบเมืองศูนย์กลางความเจริญ (5) การลงทุนพัฒนาโครงสร้างพื้นฐาน ด้านการขนส่ง ความมั่นคงและพลังงาน ระบบเทคโนโลยีสารสนเทศ และการวิจัยและพัฒนา (6) การเชื่อมโยงกับภูมิภาคและเศรษฐกิจโลก สร้างความเป็นหุ้นส่วนการพัฒนากับนานาชาติประเทศ ส่งเสริมให้ไทยเป็นฐานของการประกอบธุรกิจ

แผนพัฒนาเศรษฐกิจและสังคมแห่งชาติฉบับที่ 12 (พ.ศ. 2560-2564) ในช่วงของแผนพัฒนาเศรษฐกิจและสังคมแห่งชาติฉบับที่ 12 ประเทศไทยจะยังคงประสบภาวะแวดล้อมและบริบทของการเปลี่ยนแปลงต่างๆ ที่อาจก่อให้เกิดความเสี่ยงทั้งจากภายในและภายนอกประเทศ อาทิ กระแสการเปิดเศรษฐกิจเสรี ความท้าทายของเทคโนโลยีใหม่ๆ การเข้าสู่สังคมผู้สูงอายุ การเกิดภัยธรรมชาติที่รุนแรง ประกอบกับสถานการณ์ด้านต่างๆ ทั้งเศรษฐกิจ สังคม ทรัพยากรธรรมชาติและสิ่งแวดล้อมของประเทศในปัจจุบันที่ยังคงประสบปัญหาในหลายด้าน เช่น ปัญหาผลิตภาพการผลิต ความสามารถในการแข่งขัน คุณภาพการศึกษา ความเหลื่อมล้ำทางสังคม เป็นต้น ทำให้การพัฒนาในช่วงแผนพัฒนาฯ ฉบับที่ 12 จำเป็นต้องยึดกรอบแนวคิด และเป็นศูนย์กลางของการพัฒนาอย่างมีส่วนร่วม (3) การสนับสนุนและส่งเสริมแนวคิดการปฏิรูปประเทศ และ (4) การพัฒนาสู่ความมั่นคง มั่งคั่ง ยั่งยืน สังคมอยู่ร่วมกันอย่างมีความสุข

แผนพัฒนากลุ่มจังหวัดภาคตะวันออกเฉียงเหนือตอนล่าง 1 (พ.ศ.2561-2564) มุ่งเน้นการพัฒนาด้านเศรษฐกิจ สังคม และด้านทรัพยากรธรรมชาติและสิ่งแวดล้อม เพื่อเพิ่มขีดความสามารถในการแข่งขันของกลุ่มจังหวัด และนำไปสู่การกระตุ้นให้เกิดการลงทุนของภาคเอกชน และสร้างรายได้ให้กับกลุ่มจังหวัดหรือเพื่อแก้ไขปัญหาาร่วมกันของกลุ่มจังหวัด “นครชัยบุรีรินทร์” ประกอบด้วยจังหวัดนครราชสีมา ชัยภูมิ บุรีรัมย์ และสุรินทร์ เพื่อให้เป็นไปตามกรอบยุทธศาสตร์ชาติ 20 ปี (พ.ศ.2561-2579) บรรลุตามวิสัยทัศน์ประเทศ มีความ “มั่นคง มั่งคั่ง ยั่งยืน” เป็นประเทศที่พัฒนาแล้ว ด้วยการพัฒนาตามปรัชญาเศรษฐกิจพอเพียง แผนพัฒนาเศรษฐกิจและสังคมแห่งชาติฉบับที่ 12 (พ.ศ. 2560-2564) การเข้าสู่ยุคอุตสาหกรรม Thailand 4.0 (The Fourth Industrial revolution) กลุ่มจังหวัดภาคตะวันออกเฉียงเหนือตอนล่าง 1 จึงได้กำหนดแนวคิดในการพัฒนาเพื่อนำไปสู่ “ศูนย์กลางเกษตรอุตสาหกรรม ผลิตภัณฑ์ใหม่ การท่องเที่ยวอารยธรรมขอม สังคมเป็นสุข ”

จากข้อมูลกำไรสุทธิของวิสาหกิจขนาดกลางและขนาดย่อมต่อมูลค่าผลิตภัณฑ์มวลรวมทั้งหมดแบบปริมาณลูกโซ่ (รายกลุ่มจังหวัด) ของกลุ่มจังหวัดภาคตะวันออกเฉียงเหนือตอนล่าง 1 ในปี พ.ศ. 2559 พบว่า กำไรสุทธิของวิสาหกิจขนาดกลางและขนาดย่อมต่อมูลค่าผลิตภัณฑ์มวลรวมทั้งหมด อยู่ในลำดับที่ 4 เพิ่มขึ้นจากปี พ.ศ. 2558 คิดเป็นร้อยละ 15.97 ดังรูปที่ 1

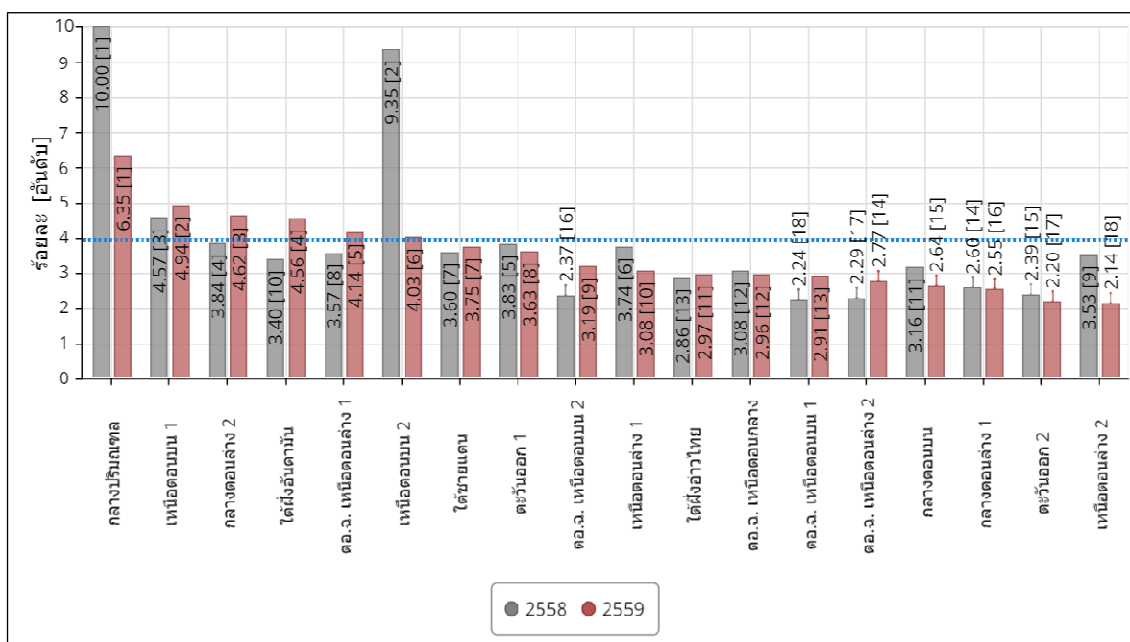

รูปที่ 1 กำไรสุทธิของวิสาหกิจขนาดกลางและขนาดย่อมต่อมูลค่าผลิตภัณฑ์มวลรวมทั้งหมดแบบปริมาณลูกโซ่ (รายกลุ่มจังหวัด)
ที่มา : สำนักงานคณะกรรมการพัฒนาการเศรษฐกิจและสังคมแห่งชาติ
 และระบบฐานข้อมูลกระทรวงมหาดไทย

ผ้าไหมเป็นหนึ่งในสินค้าหนึ่งตำบลหนึ่งผลิตภัณฑ์ ประเภทผ้าและเครื่องแต่งกาย ในปี พ.ศ. 2559 ตลาดผ้าไหมไทยมีมูลค่าซื้อขายประมาณ 6,000 ล้านบาทต่อปี และมีมูลค่าการส่งออกถึง 496,499,291 บาท ถึงแม้ว่าผ้าไหมจะมีราคาสูงแต่ยังเป็นที่ยอมรับเพราะมีความสวยงามและมีเอกลักษณ์ ดังนั้นผู้ผลิตควรดำรงรักษาลวดลายเอกลักษณ์ของแต่ละท้องถิ่นให้คงอยู่คู่กับการพัฒนาลวดลายใหม่ๆ ที่ทันสมัย เพื่อขยายกลุ่มของผู้บริโภคให้มากยิ่งขึ้น เนื่องจากปัจจัยสำคัญที่ทำให้ผู้บริโภคเลือกซื้อผ้าไหมคือ คุณภาพของผ้าไหม ซึ่งประเภทของเส้นไหมที่นิยมมากที่สุดคือ เส้นไหมพันธุ์พื้นเมือง (อรทัย สายสะอาด และคณะ. 2557: 63) อาชีพทอผ้าไหมกระจายอยู่ทั่วทุกภาคของประเทศไทย แต่ผ้าไหมที่มีชื่อเสียงส่วนใหญ่อยู่ที่ภาคตะวันออกเฉียงเหนือ (ศิริพร บุญชู และ นันทวรรณ รักพงษ์. 2555: 6) เนื่องจากชุมชนในภาคตะวันออกเฉียงเหนือมีความสามารถด้านการสร้างสรรค์การทอผ้าไหมภูมิปัญญาอีสานที่สร้างสรรค์เหล่านี้นับว่าเป็นมรดกทางวัฒนธรรมที่มีคุณค่า ผ่านการสั่งสม การถ่ายทอดและการสืบทอดมาหลายชั่วอายุคน ทำให้ชุมชนในพื้นที่ซึ่งบทบาทของภาคตะวันออกเฉียงเหนือแห่งยังคงมีการทอผ้าไหมเป็นวิถีชีวิตและวิถีวัฒนธรรมมาจนถึงทุกวันนี้

ในปี พ.ศ. 2560 กลุ่มจังหวัดภาคตะวันออกเฉียงเหนือตอนล่าง 1 มีเกษตรกรที่มีอาชีพปลูกหม่อนเลี้ยงไหม มีจำนวน 37,828 ราย ซึ่งเพิ่มขึ้นจากปี พ.ศ. 2559 คิดเป็นร้อยละ 16.93 โดยมีพื้นที่ปลูกหม่อนเลี้ยงไหมเพิ่มขึ้นจากปี พ.ศ. 2559 ร้อยละ 7.94 มีผู้ผลิตผ้าไหมและหรือผลิตภัณฑ์ไหม มีจำนวน 20,872 ราย ซึ่งเพิ่มขึ้นจากปี พ.ศ. 2559 คิดเป็นร้อยละ 8.82 มีมูลค่าผลผลิตเส้นไหมรวม มีจำนวน 209,489,200 บาท ซึ่งเพิ่มขึ้นจากปี พ.ศ. 2559 คิดเป็นร้อยละ 9.61 ดังตารางที่ 1

ตารางที่ 1 แสดงข้อมูลพื้นที่ปลูกหม่อนเลี้ยงไหมและรายได้จากเส้นไหม

รายการ	ปีงบประมาณ พ.ศ.				
	2556	2557	2558	2559	2560
พื้นที่ปลูกหม่อนเลี้ยงไหม (ไร่)	23,567.20	20,517.20	16,780	19,414	20,956
เกษตรกรผู้ปลูกหม่อนเลี้ยงไหม (ราย)	31,672	30,249	64,817	3,350	37,828
ผู้ผลิตผ้าไหมและหรือผลิตภัณฑ์ไหม (ราย)	28,848	25,391	25,381	19,181	20,872
ผลผลิตเส้นไหม (กก./ปี)	261,848	203,848	208,029	134,676	141,586
ราคาเส้นไหมเฉลี่ย (บาท/กก.)	1,250	1,250	1,600	1,550	1,640
มูลค่าผลผลิตเส้นไหมรวม (บาท)	355,992,400	288,218,600	256,368,800	191,126,300	209,489,200

ที่มา : ข้อมูลจากการรายงานของจังหวัดในกลุ่มจังหวัด ฯ

(1.2) สรุปสาระสำคัญ

กลุ่มจังหวัดภาคตะวันออกเฉียงเหนือตอนล่าง 1 หรือที่เรียกว่า “กลุ่มจังหวัดนครชัยบุรีรินทร์” ประกอบด้วย จังหวัดนครราชสีมา, ชัยภูมิ, บุรีรัมย์ และสุรินทร์ ได้กำหนดวิสัยทัศน์ “ศูนย์กลางเกษตรอุตสาหกรรมผลิตภัณฑ์ไหม ท่องเที่ยวอารยธรรมขอม การค้าชายแดน สังคมเป็นสุข” มียุทธศาสตร์ : ด้านการเกษตรและอาหารปลอดภัย แหล่งผลิตภัณฑ์ไหมระดับประเทศ เป็นแหล่งท่องเที่ยวที่มีความหลากหลายเชื่อมโยงการค้าชายแดนกับประเทศเพื่อนบ้าน โดยมีเป้าหมายสำคัญเพื่อเป็นการเพิ่มรายได้จากการจำหน่ายไหมและผลิตภัณฑ์ไหมของกลุ่มจังหวัด ซึ่งการส่งเสริมและพัฒนาผลิตภัณฑ์ไหมเชิงพาณิชย์เป็นปัจจัยสำคัญในการสร้างความเข้มแข็งให้กับการพัฒนาเศรษฐกิจฐานราก โดยเฉพาะอย่างยิ่งกลุ่มจังหวัดนครชัยบุรีรินทร์เป็นพื้นที่ที่มีปลูกหม่อน เลี้ยงไหม การแปรรูป และการจำหน่ายผลิตภัณฑ์จากไหม มีการผลิตไหมที่มีคุณภาพได้รับการยอมรับจากทั้งในและต่างประเทศ ซึ่งจากการดำเนินงานที่ผ่านมาผู้ผลิตผู้ประกอบการไหมได้รับพัฒนาด้านการผลิต การตลาด

การบริหารจัดการ รวมถึงการจัดตั้งเครือข่ายการพัฒนาในระดับ Cluster หากแต่อาจยังขาดการจัดการองค์ความรู้ ที่นำไปเผยแพร่ประชาสัมพันธ์เพื่อเป็นการสืบทอดภูมิปัญญาและเรื่องราวที่ชัดเจนและขาดการจัดระบบการบริหารจัดการองค์ความรู้อย่างเป็นระบบ

จากการส่งเสริมและติดตามประเมินผลความต้องการของแกนนำชุมชน ประชาชนชาวบ้าน กลุ่มผู้ผลิต ผู้ประกอบการใหม่ และภาคีเครือข่ายพัฒนายังขาดทักษะ กลยุทธ์ และระบบในการบริหารจัดการหมู่บ้าน ท่องเที่ยววัฒนธรรมใหม่ที่เป็นระบบ ตลอดถึงยังต้องดำเนินการปรับปรุงและพัฒนา จุดเรียนรู้ต่างๆ ให้มีความพร้อมรับการเปิดรับนักท่องเที่ยวทั้งในและต่างประเทศ จึงควรมีการพัฒนาทักษะ ศักยภาพ และการสร้าง กลยุทธ์การพัฒนาหมู่บ้านท่องเที่ยววัฒนธรรมใหม่ให้กับแกนนำชุมชน ประชาชนชาวบ้าน กลุ่มผู้ผลิตผู้ประกอบการใหม่ ภาคีเครือข่ายพัฒนาที่เกี่ยวข้อง และจุดเรียนรู้ต่าง ๆ ให้มีประสิทธิภาพและเกิดความยั่งยืนต่อไป

การพัฒนาผลิตภัณฑ์ใหม่กลุ่มนครชัยบุรีรินทร์ สิ่งที่เป็นความต้องการของผู้ผลิต ผู้ประกอบการใหม่ ในเบื้องต้นคือ 1) ต้องการพัฒนาเครือข่ายใหม่นครชัยบุรีรินทร์ให้มีศักยภาพ 2) ต้องการพัฒนาผลิตภัณฑ์ให้ได้มาตรฐานมีความเป็นสากลเป็นที่ต้องการของตลาดทั่วโลกสามารถขายได้ทั้งในประเทศและต่างประเทศ 3) สิ่ง ที่หมู่บ้าน/ชุมชนต้องการคือนำเอาความเป็นอัตลักษณ์และภูมิปัญญาด้านการผลิตไหม ตั้งแต่ต้นทาง กลางทาง และปลายทาง ซึ่งมีกระบวนการผลิตที่เริ่มจากวิถีชีวิตของคนชนบทประกอบอาชีพปลูกหม่อน เลี้ยงไหม การผลิต เส้นไหม การสาวไหม การย้อมสี การฟอกสี การมัดหมี่ การออกแบบลายที่เป็นเอกลักษณ์ท้องถิ่นหรือลายดั้งเดิม และการพัฒนาตลาดที่หลากหลาย การทอผ้า และการแปรรูปผลิตภัณฑ์จากไหมทั้งที่เป็นผ้าทอ ชินไหม เสื้อผ้า ของใช้ของประดับตกแต่ง สินค้าที่ระลึก ที่สามารถนำมาจำหน่ายเพื่อสร้างรายได้ให้แก่ครัวเรือนและชุมชน เป็นต้น จากกระบวนการผลิต แปรรูป และการจำหน่ายผลิตภัณฑ์จากไหมล้วนเป็นสิ่งที่มีความคุ้มค่าแก่การอนุรักษ์ และส่งเสริมด้านวัฒนธรรมและภูมิปัญญา และในส่วนของ การเพิ่มรายได้ให้แก่ผู้ผลิต ผู้ประกอบการใหม่ มีความต้องการให้มีการส่งเสริมการจัดแสดงสินค้าและผลิตภัณฑ์จากไหมให้เป็นที่รู้จักแพร่หลายมากขึ้น และให้จัดหา ช่องทางการจำหน่ายเพิ่มขึ้น จะเป็นการช่วยยกระดับการส่งเสริมกิจกรรมทางการตลาดกลุ่มใหม่นครชัยบุรีรินทร์

ความเร่งด่วน : มีความจำเป็นเร่งด่วนที่ควรได้รับการแก้ปัญหา โดยเฉพาะเรื่องการอนุรักษ์และการเพิ่ม ช่องทางการตลาด การเพิ่มรายได้ให้แก่ผู้ผลิต ผู้ประกอบการใหม่ มีความต้องการให้มีการส่งเสริมการจัดแสดง สินค้าและผลิตภัณฑ์จากไหมให้เป็นที่รู้จักแพร่หลายมากขึ้น และให้จัดหาช่องทางการจำหน่ายเพิ่มขึ้น จะเป็นการ ช่วยยกระดับการส่งเสริมกิจกรรมทางการตลาดกลุ่มใหม่นครชัยบุรีรินทร์

(2) ข้อมูลทั่วไปของโครงการ

(2.1) วัตถุประสงค์ของโครงการ

1. เพื่ออนุรักษ์และสืบสานภูมิปัญญาผ้าไหมอันเป็นอัตลักษณ์เฉพาะของแต่ละพื้นที่ และการเผยแพร่ ประชาสัมพันธ์ข้อมูลความรู้และภูมิปัญญาผ้าไหมให้รู้จักแพร่หลาย
2. เพื่อพัฒนาภูมิปัญญาเกี่ยวกับการทอผ้าไหมให้เป็น แหล่งเรียนรู้อนุรักษ์และการสืบสานและ พัฒนาภูมิปัญญาใหม่ ที่เป็นเอกลักษณ์ให้เกิดความยั่งยืน
3. เพื่อประชาสัมพันธ์ศูนย์กลางการผลิตและการตลาดผ้าไหมของอาเซียนให้เป็นที่รู้จักอย่างแพร่หลาย
4. เพื่อเพิ่มรายได้ผู้ผลิต/ผู้ประกอบการใหม่ในกลุ่มจังหวัดนครชัยบุรีรินทร์

(2.2) สถานภาพของโครงการ

- โครงการเดิม โครงการใหม่

(2.3) ประเภทของโครงการ

- พัฒนา ดำเนินการปกติ

(2.4) ระยะเวลาดำเนินโครงการ 1 ปี เริ่มต้นปี ตุลาคม 2562 สิ้นสุดปี กันยายน 2563

(2.5) สถานที่ดำเนินโครงการ : จังหวัดนครราชสีมา ชัยภูมิ บุรีรัมย์ และสุรินทร์

(3) กลุ่มเป้าหมาย และผู้มีส่วนได้ส่วนเสีย

(3.1) กลุ่มเป้าหมาย :

1. กลุ่มเป้าหมายการอนุรักษ์และสืบสานภูมิปัญญาผ้าไหม ได้แก่ หมู่บ้านที่มีภูมิปัญญาผ้าไหมที่มีความเป็นอัตลักษณ์เฉพาะของแต่ละพื้นที่จังหวัด ๆ ละ 3 หมู่บ้าน

2. กลุ่มเป้าหมายกิจกรรมมหกรรมไหมนครชัยบุรีรัมย์ ได้แก่ กลุ่มผู้ผลิตผู้ประกอบการไหมจำนวน 150 ราย

(3.2) ผู้มีส่วนได้ส่วนเสีย : กลุ่มผู้ผลิตผู้ประกอบการไหมในกลุ่มจังหวัดนครชัยบุรีรัมย์

(4) เป้าหมาย ผลลัพธ์ และผลกระทบโครงการ

(4.1) เป้าหมายโครงการ

ตัวชี้วัด : มูลค่าการจำหน่ายสินค้า และผลิตภัณฑ์ไหม เพิ่มขึ้นร้อยละ 3

(4.2) ผลผลิต : มูลค่าการจำหน่ายผลิตภัณฑ์ไหมเพิ่มขึ้น

(4.3) ผลลัพธ์ : สร้างรายได้และมีช่องทางการตลาดให้กับกลุ่มผู้ผลิต ผู้ประกอบการไหม

(4.4) ผลกระทบ :

เชิงบวก : เกิดการบูรณาการทำงานที่เข้มแข็งของภาคราชการ และภาคประชาชน

เชิงลบ : ไม่มี

(5) แนวทางการดำเนินงาน จัดจ้างจัดงานมหกรรมไหมนครชัยบุรีรัมย์ โดยมีกลุ่มผู้ผลิตผู้ประกอบการไหมจากกลุ่มจังหวัดนครชัยบุรีรัมย์ มารวมตัวเพื่อจัดแสดงและจำหน่ายสินค้า มีการพบปะแลกเปลี่ยนเรียนรู้ซึ่งกันและกัน และเป็นการนำสินค้าที่ผลิตได้ออกสู่ตลาด

กิจกรรมที่สำคัญ	ระยะเวลาที่จะเริ่มต้นดำเนินการ			
	ต.ค.-ธ.ค. 62	ต.ค.-ธ.ค. 62	ต.ค.-ธ.ค. 62	ต.ค.-ธ.ค. 62
กิจกรรมย่อย 1. การสืบสานภูมิปัญญาผ้าไหม แนวทางการดำเนินงาน : 1) การคัดเลือกกลุ่มเป้าหมาย 2) สำรวจ รวบรวม จัดทำข้อมูล และจัดทำนิทรรศการเกี่ยวกับผ้าไหมและ ขบวนการผลิตผ้าไหมเพื่อเป็นแหล่งเรียนรู้ และเผยแพร่ความรู้เกี่ยวกับภูมิปัญญาผ้าไหมที่เป็นเอกลักษณ์ของแต่ละพื้นที่ 3) การติดตาม การให้คำปรึกษาและประเมินผลการดำเนินโครงการ	✓	✓	✓	
กิจกรรมย่อย 2. การจัดงานมหกรรมไหมนครชัยบุรีรัมย์ แนวทางการดำเนินงาน : 1) การคัดเลือกกลุ่มเป้าหมาย 2) การประชาสัมพันธ์ศูนย์กลางการผลิตและการตลาด		✓		

3) การจัดมหกรรมโหมนครชัยบุรีรินทร์ 4) การติดตาม การให้คำปรึกษาและประเมินผลการดำเนินงานโครงการ				
--	--	--	--	--

(6) วิธีการดำเนินงาน ดำเนินการเอง จ้างเหมา

(7) วงเงินของโครงการ รวมจำนวนเงิน : 9,900,000 บาท (เก้าล้านเก้าแสนบาทถ้วน)

(รายละเอียดตามแบบฟอร์มจำแนกรายจ่าย)

รายการ	งบประมาณ	เงินนอกงบประมาณ
รวมทั้งสิ้น	9,900,000	
งบดำเนินงาน	9,900,000	
- ค่าตอบแทน		
- ค่าใช้สอย	9,900,000	
- ค่าวัสดุ		
- ค่าสาธารณูปโภค	-	
งบลงทุน	-	-
- ค่าครุภัณฑ์	-	-
- ค่าที่ดินและสิ่งก่อสร้าง	-	-
งบเงินอุดหนุน	-	-
งบรายจ่ายอื่น	-	-

(8) ความพร้อมของโครงการ

(8.1) พื้นที่ดำเนินโครงการ

- ดำเนินการได้ทันที หมายถึง ได้ศึกษาความเหมาะสมและกำหนดพื้นที่ดำเนินการหรือได้รับอนุญาตตามกฎหมายแล้ว และสามารถดำเนินการได้ทันที
- อยู่ในระหว่างเตรียมการ หมายถึง ได้ศึกษาความเหมาะสมและกำหนดพื้นที่ดำเนินการแล้ว อยู่ในระหว่างจัดเตรียมพื้นที่ หรือกำลังแก้ไขปัญหา / อุปสรรคต่างๆ หรือเตรียมการขออนุญาตตามกฎหมาย
- อยู่ในระหว่างศึกษาความเหมาะสม และคัดเลือกพื้นที่ดำเนินการ

(8.2) แบบรูปรายการ / แผนการปฏิบัติงาน

- มี และสมบูรณ์ (ให้ระบุชื่อหน่วยงานเจ้าของรูปแบบรายการที่ใช้) สำนักงานพัฒนาชุมชน จังหวัดสุรินทร์
- มีแต่ยังไม่สมบูรณ์ (ให้ระบุชื่อหน่วยงานเจ้าของรูปแบบรายการที่ใช้) ไม่มี

(8.3) ความพร้อมของบุคลากร เครื่องมือ และเทคนิคการดำเนินการ

- บุคลากรมีประสบการณ์ ทั้งหมด บางส่วน ไม่มีประสบการณ์
- เครื่องมือดำเนินการ มีพร้อมดำเนินการได้ทันที มีบางส่วนและต้องจัดหาเพิ่มเติม ไม่มี ต้องจัดหาเพิ่มเติม

- เทคนิคในการบริหารจัดการ มีประสบการณ์สูง
 มีประสบการณ์ปานกลาง
 ไม่มีประสบการณ์

(8.4) ผลกระทบสิ่งแวดล้อม

- ผ่านคณะกรรมการสิ่งแวดล้อมแห่งชาติแล้ว
- อยู่ระหว่างการพิจารณาของคณะกรรมการสิ่งแวดล้อมแห่งชาติ
- คณะกรรมการสิ่งแวดล้อมแห่งชาติยังไม่พิจารณา

(8.5) รายการการศึกษาความเหมาะสม (FS)

- ไม่ต้องทำรายงานการศึกษา
- ต้องทำรายงานการศึกษา

(9) วิธีการบริหารจัดการหรือการดูแลบำรุงรักษา เมื่อโครงการแล้วเสร็จ เพื่อให้เกิดความยั่งยืนของ

จัดทำแผนในการติดตาม สนับสนุน และช่วยเหลือครัวเรือนเป้าหมาย เพื่อให้มีการดำเนินชีวิตตามแนวทางปรัชญาของเศรษฐกิจพอเพียง รวมทั้งการเพิ่มทักษะความรู้ ความสามารถครัวเรือนเป้าหมายให้มีการพัฒนาตัวเองอย่างต่อเนื่อง สามารถเป็นครัวเรือนต้นแบบได้อย่างยั่งยืน

ปัญหา อุปสรรคและข้อจำกัด : ไม่มี

(10) แนวทางแก้ไข : ไม่มี

แบบฟอร์มรายละเอียดจำแนกตามงบรายจ่าย (1 ชุด : 1 กิจกรรมหลัก)

หน่วย : บาท

งบรายจ่าย - รายการ	งบประมาณ		คำชี้แจง
	ปี 2562	ปี 2563	
กลุ่มจังหวัดภาคตะวันออกเฉียงเหนือตอนล่าง 1			
แผนงาน : บริหารจังหวัดและกลุ่มจังหวัด			
โครงการ : ยกระดับขีดความสามารถการท่องเที่ยวและผลิตภัณฑ์ในนครชัยบุรีรินทร์			
กิจกรรมหลัก : การเพิ่มศักยภาพด้านการตลาดผลิตภัณฑ์ในกลุ่มนครชัยบุรีรินทร์		9,900,000	
กิจกรรมย่อย : การสืบสานภูมิปัญญาผ้าไหม		2,400,000	
1. งบดำเนินงาน		2,400,000	
1.1 ค่าตอบแทน ใช้สอยและวัสดุ		2,400,000	
1.1.1 ค่าตอบแทน			
1.1.2 ค่าใช้สอย		2,400,000	
- ค่าจ้างเหมาบริการ		2,400,000	- ค่าจ้างสำรวจ รวบรวม จัดทำข้อมูล และจัดทำนิตรรศการเกี่ยวกับผ้าไหมและ ขบวนการผลิตผ้าไหม เพื่อเป็นแหล่งเรียนรู้ และเผยแพร่ความรู้เกี่ยวกับภูมิปัญญาผ้าไหมที่เป็นเอกลักษณ์ของแต่ละพื้นที่ รวม 4 จังหวัด 12 หมู่บ้าน ๆ ละ 200,000 บาท
1.1.3 ค่าวัสดุ			
กิจกรรมย่อย จัดงานมหกรรมไหมนครชัยบุรีรินทร์		7,500,000	จัดแสดงผลงานและจำหน่ายผลิตภัณฑ์จากไหม/ ผลิตภัณฑ์OTOP
งบดำเนินงาน			จำนวน 1 ครั้ง ระยะเวลาดำเนินการ 7 วัน จังหวัดสุรินทร์
1. งบดำเนินงาน		7,500,000	
1.1 ค่าตอบแทน ใช้สอยและวัสดุ		7,500,000	
1.1.2 ค่าใช้สอย		7,500,000	
(2) ค่าจ้างเหมาบริการ		7,500,000	- การบริหารจัดการ ดังนี้ 1.ติดตั้งโครงสร้างเต็นท์โดมโค้งขาว ขนาดพื้นที่ไม่น้อยกว่า 2,800 ตารางเมตร ยกพื้น ปูหญ้าเทียมหรือวัสดุอื่น พร้อมติดตั้งเครื่องปรับอากาศ เพื่อจัดแสดงและจำหน่ายสินค้า ระยะเวลา 7 วัน โดยมีองค์ประกอบอื่นๆ เช่น - เต็นท์ประกอบอาหาร - เต็นท์อำนวยความสะดวกหรือเจรจาธุรกิจ 2.โครงสร้างเวทีกลางภายใน ขนาดไม่น้อยกว่า 12 x 4 เมตร สูง 1 เมตร พร้อมตกแต่งบนเวที 3. บูธแสดงและจำหน่ายผ้าไหม/ผลิตภัณฑ์ OTOP ขนาดบูธ 2 x 2.50 เมตร จำนวน 150 บูธ 5. บูธแสดงนิทรรศการ ขนาด 4x6 เมตร จำนวน 10 บูธ 6. จัดให้มีพื้นที่ลานแสดง ศิลปวัฒนธรรมเกี่ยวกับไหมของจังหวัดในกลุ่มนครชัยบุรีรินทร์ พื้นที่อย่างน้อย 10x10 ม. 7. จัดให้มีการเดินแบบผ้าไหม จากศิลปินดารามีชื่อเสียง และกลุ่มเยาวชนของจังหวัดสุรินทร์ ในวันเปิดงาน

งบรายจ่าย - รายการ	งบประมาณ		คำชี้แจง
	ปี 2562	ปี 2563	
<p>1.1.3 ค่าวัสดุ (1) วัสดุสำนักงาน(เครื่องเขียน แบบพิมพ์ ฯลฯ)</p> <p>2. งบลงทุน</p> <p>3. งบเงินอุดหนุน</p> <p>4. งบรายจ่ายอื่น*</p>			<p>8. ติดตั้งมิเตอร์ไฟฟ้า ระบบสาย Main และแสงสว่างภายในบริเวณงานให้สามารถ ใช้ได้อย่างมีประสิทธิภาพ ตลอดทั้งรับผิดชอบค่ามิเตอร์ไฟฟ้า ค่ากระแสไฟฟ้า ค่าน้ำประปา ในกรณีที่ผู้ประกอบการนำอุปกรณ์หรือเครื่องใช้ไฟฟ้า</p> <p>8. จัดทำขุมประตูด่างเข้าออกให้สวยงาม สื่อถึงวัฒนธรรมของกลุ่มนครชัยบุรินทร์</p> <p>9. ติดตั้งเวทีพร้อมระบบไฟและเครื่องเสียง และตกแต่งเวทีการแสดง</p> <p>10. จัดเจ้าหน้าที่รักษาความปลอดภัย เจ้าหน้าที่ทำความสะอาด/กำจัดขยะ ตลอดช่วงเวลาการจัดงาน</p> <p>11. จัดทำบัตรผู้เข้าร่วมงาน จัดทำบัตรเจ้าหน้าที่</p> <p>12. งานประชาสัมพันธ์ ประกอบด้วย</p> <ul style="list-style-type: none"> - จัดให้มีการแถลงข่าวการจัดงาน พร้อมประชาสัมพันธ์ทางสื่อทั้งทีวี วิทยุ สื่อสิ่งพิมพ์ และสื่อมัลติมีเดีย - แผ่นพับประชาสัมพันธ์การจัดงาน จำนวน 1,000 แผ่น - ป้ายไว้นิลประชาสัมพันธ์ ขนาด 4x10 เมตร จำนวน 30 ป้าย - ป้ายฉากหลังเวที (Back Drop) 3 มิติ ตกแต่งเวที โดยมีขนาดที่เหมาะสมกับเวที - ป้ายไว้นิลประชาสัมพันธ์การจัดงาน(ขนาด 1.2x2.4 เมตร) จำนวน 125 ป้าย - ป้ายติดรถแห่ประชาสัมพันธ์การจัดงาน (ขนาด ตามมาตรฐานของรถ) จำนวนไม่น้อยกว่า 10 ป้าย - โปสเตอร์ประชาสัมพันธ์ขนาด กระดาษ A4 จำนวน 5,000 แผ่น - สื่อประชาสัมพันธ์การจัดงาน/โปสเตอร์/สปออร์ตวิทยุประชาสัมพันธ์ผ่านสื่อวิทยุ สื่อสิ่งพิมพ์ สื่อโทรทัศน์ และสื่อออนไลน์ที่ได้รับ ความนิยม - จัดทำสื่อกีฬา/รถแห่ประชาสัมพันธ์ก่อน และระหว่างการจัดงาน <p>13. กิจกรรมนิทรรศการผลิตภัณฑ์ใหม่ นวัตกรรมผลิตภัณฑ์จากใหม่ของจังหวัดในกลุ่มนครชัยบุรินทร์ และหน่วยงานที่เกี่ยวข้องกับ ใหม่</p> <p>14. จัดพิธีเปิดงานและจัดอาหารว่างและเครื่องดื่มสำหรับแขกผู้มีเกียรติในพิธีเปิดงาน</p> <p>15. จัดให้มี การแสดง และดนตรี /กิจกรรมส่งเสริมการขายทุกวันตลอดการจัดงาน</p> <p>16. จัดให้มีโต๊ะ เก้าอี้และวัสดุอุปกรณ์ที่เกี่ยวข้อง</p>

โครงการที่ 3

ยกระดับการพัฒนาคุณภาพชีวิตของเด็กปฐมวัย
และผู้สูงอายุกลุ่มจังหวัดนครชัยบุรินทร์
งบประมาณ 28,699,000 บาท



กลุ่มจังหวัดภาคตะวันออกเฉียงเหนือตอนล่าง 1
ประจำปีงบประมาณ พ.ศ.2563

งบหน้าโครงการ/กิจกรรมตามแผนปฏิบัติการประจำปีของกลุ่มจังหวัดภาคตะวันออกเฉียงเหนือตอนล่าง 1 ประจำปีงบประมาณ พ.ศ.2563

ที่สอดคล้องกับแผนพัฒนาของกลุ่มจังหวัดภาคตะวันออกเฉียงเหนือตอนล่าง 1 ระยะ 5 ปี (พ.ศ.2561 - 2565)

ซึ่ง ก.บ.ภาคตะวันออกเฉียงเหนือตอนล่างได้มีมติเห็นชอบแล้วในคราวประชุมครั้งที่ 2561 เมื่อวันที่ 21 ธันวาคม 2561

ที่	ชื่อโครงการ	งบประมาณ
	มี 1 โครงการ ประกอบไปด้วย 7 กิจกรรมหลัก	28,699,000
	ประเด็นยุทธศาสตร์ที่ 3 ยกระดับการพัฒนาคุณภาพชีวิต	28,699,000
3	โครงการยกระดับการพัฒนาคุณภาพชีวิตของเด็กปฐมวัยและผู้สูงอายุ กลุ่มจังหวัดนครชัยบุรีรินทร์	28,699,000
	กิจกรรมหลักที่ 3.1 การพัฒนาศักยภาพเด็กปฐมวัยด้วยนวัตกรรม การเรียนรู้ตามหลักการพัฒนาสมอง (Brain Based Learning : BBL)	7,000,000
	กิจกรรมหลักที่ 3.2 การส่งเสริมสนับสนุนการดูแลผู้สูงอายุในชุมชน	3,249,000
	กิจกรรมหลักที่ 3.3 คลังปัญญาผู้เชี่ยวชาญสูงอายุนครชัยบุรีรินทร์สู่การ เรียนรู้ตลอดชีวิต	5,000,000
	กิจกรรมหลักที่ 3.4 สร้างความปลอดภัยในชีวิตและทรัพย์สินของ ผู้สูงอายุอย่างยั่งยืน	5,000,000
	กิจกรรมหลักที่ 3.5 ศูนย์พัฒนาถ่ายทอดนวัตกรรมการรักษาและ ป้องกันโรคผู้สูงอายุทางด้านชีวกลศาสตร์การแพทย์	1,500,000
	กิจกรรมหลักที่ 3.6 ผลิตภัณฑ์เครื่องเฝ้าระวังการเกิดแผลกดทับด้วยตัว ตรวจจับแรงกด	2,950,000
	กิจกรรมหลักที่ 3.7 พินยางผลิตกระแสไฟฟ้าเพื่อตรวจวัดการเดินและ การทรงตัวของผู้สูงอายุในเขตจังหวัดนครชัยบุรีรินทร์	4,000,000

กิจกรรมหลักที่ 3.1

การพัฒนาศักยภาพเด็กปฐมวัยด้วยนวัตกรรม
การเรียนรู้ตามหลักการพัฒนาสมอง
(Brain Based Learning : BBL)

งบประมาณ 7,000,000 บาท



กลุ่มจังหวัดภาคตะวันออกเฉียงเหนือตอนล่าง 1
ประจำปีงบประมาณ พ.ศ.2563

แบบฟอร์มข้อมูลพื้นฐานโครงการของจังหวัด/กลุ่มจังหวัด (ระดับกิจกรรมหลัก)

(1 ชุด : 1 กิจกรรมหลัก)

ลำดับความสำคัญ

ชื่อโครงการ : ยกระดับการพัฒนาคุณภาพชีวิตของเด็กปฐมวัยและผู้สูงอายุกลุ่มจังหวัดนครชัยบุรินทร์

กิจกรรมหลัก : การพัฒนาศักยภาพเด็กปฐมวัยด้วยนวัตกรรมการเรียนรู้ตามหลักการพัฒนาสมอง

(Brain-Based Learning: BBL)

วงเงิน : 7,000,000 บาท (เจ็ดล้านบาทถ้วน)

ยุทธศาสตร์ชาติ : ยกระดับการพัฒนาคุณภาพชีวิต

ประเด็นการพัฒนาของจังหวัด/กลุ่มจังหวัด : ยกระดับการพัฒนาคุณภาพชีวิต

แผนงาน : ส่งเสริมและสนับสนุนการจัดกิจกรรมการเรียนรู้ที่เน้นตัวเด็กปฐมวัยเป็นสำคัญ

หน่วยดำเนินการ : มหาวิทยาลัยเทคโนโลยีราชมงคลอีสาน

ผู้รับผิดชอบ : นายวิเชียร จันทร์โณทัย ตำแหน่ง ผู้ว่าราชการจังหวัดนครราชสีมา

สถานที่ติดต่อ ศาลากลางจังหวัดนครราชสีมา หมายเลขโทรศัพท์ 0-4424-3798

: นายณรงค์ วุ่นซิ้ว ตำแหน่ง ผู้ว่าราชการจังหวัดชัยภูมิ

สถานที่ติดต่อ ศาลากลางจังหวัดชัยภูมิ หมายเลขโทรศัพท์ 0-4481-1573

: นายธีรวัฒน์ วุฒิคุณ ตำแหน่ง ผู้ว่าราชการจังหวัดบุรีรัมย์

สถานที่ติดต่อ ศาลากลางจังหวัดบุรีรัมย์ หมายเลขโทรศัพท์ 0-4461-1182

: นายประภัสสร มาลากาญจน์ ตำแหน่ง ผู้ว่าราชการจังหวัดสุรินทร์

สถานที่ติดต่อ ศาลากลางจังหวัดสุรินทร์ หมายเลขโทรศัพท์ 0-4452-4361

ผู้ประสานงานโครงการ : 1. ผศ.ดร.วิโรจน์ ลิ้มไขแสง ตำแหน่ง อธิการบดี มหาวิทยาลัยเทคโนโลยีราชมงคลอีสาน

2. ผศ.ดร.มานิช ริทินโย โทรศัพท์ : 098 4428914 e-mail : manote@rmuti.ac.th

(1) หลักการและเหตุผล

(1.1) ที่มา : (ระบุ เช่น มติ ครม. นโยบายรัฐบาล แผนพัฒนาจังหวัด/กลุ่มจังหวัด หรืออื่นๆ)

เชาวน์ปัญญา หรือ ไอคิว (Intelligent Quotient : IQ) คือ ความสามารถของบุคคลในการเรียนรู้ เข้าใจ จัดจำ วิเคราะห์ สังเคราะห์และคิดอย่างมีเหตุผล ซึ่งกรมสุขภาพจิตมีเป้าหมายสำคัญของการพัฒนาเด็กไทยให้มีระดับคะแนนเฉลี่ยสติปัญญา (IQ) ไม่ต่ำกว่า 100 จุดเทียบเท่าเด็กสากล เพื่อเพิ่มศักยภาพทุนมนุษย์และเตรียมความพร้อมการแข่งขันระดับประเทศ จากการสำรวจคะแนนเฉลี่ยสติปัญญาของประเทศไทย ปี พ.ศ. 2559 โดยกระทรวงมหาดไทย พบว่า ค่าคะแนนเฉลี่ยสติปัญญานักเรียนไทยชั้นประถมศึกษาปีที่ 1 เท่ากับ 98.10 ซึ่งต่ำกว่าคะแนนเฉลี่ยสติปัญญาของจุดเทียบเท่าเด็กสากล จังหวัดที่มีคะแนนเฉลี่ยสติปัญญาต่ำกว่าค่าคะแนนเฉลี่ยสติปัญญาของประเทศ มีจำนวน 37 จังหวัด ซึ่งส่วนใหญ่อยู่ในภาคตะวันออกเฉียงเหนือ ดังรูปที่ 1

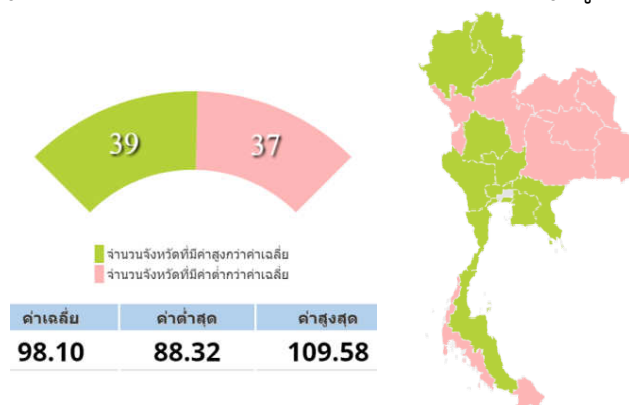

รูปที่ 1 คะแนนเฉลี่ยสติปัญญา (IQ) นักเรียนไทยชั้นประถมศึกษาปีที่ 1

ที่มา : เครื่องมือวัดระดับการพัฒนา กระทรวงมหาดไทย

<http://benchmark.moi.go.th/moibenchmarking2561/#kpi-0106001>

เมื่อพิจารณาคะแนนเฉลี่ยสติปัญญาของนักเรียนไทยชั้นประถมศึกษาปีที่ 1 รายกลุ่มจังหวัด ในปี 2559 พบว่า กลุ่มจังหวัดที่ค่าคะแนนเฉลี่ยสติปัญญาสูงที่สุดของประเทศ คือ กลุ่มจังหวัดภาคกลางและปริมณฑล ซึ่งมีคะแนนเฉลี่ยสติปัญญาใกล้เคียงกับคะแนนเฉลี่ยสติปัญญาเด็กสากล เมื่อพิจารณาคะแนนเฉลี่ยสติปัญญาของนักเรียนไทยชั้นประถมศึกษาปีที่ 1 กลุ่มจังหวัดภาคตะวันออกเฉียงเหนือตอนล่าง 1 เท่ากับ 96.52 ซึ่งอยู่ลำดับที่ 14 ซึ่งมีค่าคะแนนเฉลี่ยสติปัญญาต่ำกว่าคะแนนเฉลี่ยสติปัญญาเด็กสากล คิดเป็นร้อยละ 3.48 และต่ำกว่าคะแนนเฉลี่ยสติปัญญาของประเทศ คิดเป็นร้อยละ 1.61 ดังรูปที่ 2



รูปที่ 2 คะแนนเฉลี่ยสติปัญญา (IQ) นักเรียนไทยชั้นประถมศึกษาปีที่ 1 (รายกลุ่มจังหวัด)

ที่มา : เครื่องมือวัดระดับการพัฒนา กระทรวงมหาดไทย

<http://benchmark.moi.go.th/moibenchmarking2561/#kpi-0106001>

เมื่อพิจารณาคะแนนเฉลี่ยสติปัญญาของนักเรียนไทยชั้นประถมศึกษาปีที่ 1 รายจังหวัด ในปี 2559 พบว่า จังหวัดสมุทรสงครามมีคะแนนเฉลี่ยสติปัญญาสูงที่สุด เท่ากับ 109.58 และ จังหวัดปัตตานี มีคะแนนเฉลี่ยสติปัญญาต่ำที่สุด เท่ากับ 88.32 เมื่อพิจารณาคะแนนเฉลี่ยสติปัญญาของนักเรียนไทยชั้นประถมศึกษาปีที่ 1 กลุ่มจังหวัดภาคตะวันออกเฉียงเหนือตอนล่าง 1 พบว่า จังหวัดบุรีรัมย์ มีคะแนนเฉลี่ยสติปัญญาสูงที่สุด เท่ากับ 98.60 และจังหวัดสุรินทร์ มีคะแนนเฉลี่ยสติปัญญาต่ำที่สุด เท่ากับ 95.41 (เครื่องมือวัดระดับการพัฒนา กระทรวงมหาดไทย)

ตารางที่ 1 คะแนนเฉลี่ยสติปัญญาของนักเรียนไทยชั้นประถมศึกษาปีที่ 1 รายจังหวัด

จังหวัด	คะแนนเฉลี่ยสติปัญญา (IQ)		ลำดับที่ของประเทศ
	ปี 2554	ปี 2559	
บุรีรัมย์	93.71	98.60	36
นครราชสีมา	92.60	96.25	50
ชัยภูมิ	92.24	95.81	53
สุรินทร์	90.78	95.41	57

จากข้อมูลของ นาวาอากาศตรีนายแพทย์บุญเรือง ไตรเรืองวรวัฒน์ อธิบดีกรมสุขภาพจิต กล่าวว่า จากการสำรวจระดับไอคิวครั้งล่าสุดเมื่อปี พ.ศ. 2559 ในเด็กนักเรียนชั้นประถมศึกษาปีที่ 1 จำนวน 23,641 คนทั่วประเทศ โดยในภาพรวมของประเทศยังมีนักเรียนไทยชั้นประถมศึกษาปีที่ 1 มีคะแนนเฉลี่ยสติปัญญาต่ำกว่าค่าปกติคือต่ำกว่า 90 จุด คิดเป็นร้อยละ 37.61 หรือคาดว่ามีประมาณ 300,000 คนทั่วประเทศ ซึ่งสูงกว่าเกณฑ์ขององค์การอนามัยโลกที่กำหนดให้เด็กที่มีไอคิวต่ำกว่า 90 จุด ไม่ควรเกินร้อยละ 25 และจากการสำรวจข้อมูลต่อไปพบว่า ยังมีเด็กที่มีไอคิวต่ำกว่า 70 จุด ซึ่งจัดอยู่ในเกณฑ์เข้าข่ายสติปัญญาบกพร่องที่ต้องได้รับการดูแลช่วยเหลือทันที คิดเป็นร้อยละ 5.8 ซึ่งสอดคล้องกับข้อมูลของสถาบันวิจัยสังคม จุฬาลงกรณ์มหาวิทยาลัย สำนักงานส่งเสริมสังคมแห่งการเรียนรู้และคุณภาพเยาวชน (สสค.) และยูนิเซฟ ประเทศไทย เรื่อง การพัฒนาและดูแลเด็กปฐมวัยกับการคุ้มครองทางสังคม พบว่า ในรอบ 15 ปีที่ผ่านมาเด็กปฐมวัยของไทย (อายุตั้งแต่ 0-5 ปี) ประมาณร้อยละ 30 หรือ 1 ใน 3 ของเด็กปฐมวัยมีพัฒนาการล่าช้า ซึ่งถือว่ามีจำนวนสูงมาก เมื่อจำแนกลักษณะของพัฒนาการเด็กปฐมวัย พบว่าพัฒนาการทางภาษาล่าช้า คิดเป็นร้อยละ 20 ตามด้วยพัฒนาการทางปฏิภาณไหวพริบและการเข้ากับสังคม เด็กปฐมวัยมีพัฒนาการล่าช้าคิดเป็นร้อยละ 5 และทักษะการอ่าน เขียนและคำนวณ เด็กปฐมวัยมีพัฒนาการล่าช้า คิดเป็นร้อยละ 5

ดังนั้นการดูแลเด็กปฐมวัยที่มีคุณภาพจึงมีความสำคัญและจำเป็นอย่างยิ่งที่ต้องเร่งรีบดำเนินการ ซึ่ง ศ.นพ.ศุภสิทธิ์ พรธรรมาโรจน์ทัย คณบดีคณะแพทยศาสตร์ มหาวิทยาลัยนเรศวร ที่ปรึกษาโครงการพัฒนาฐานข้อมูลสารสนเทศเพื่อสนับสนุนระบบหลักประกันโอกาสทางการศึกษา กล่าวว่า การดูแลเด็กปฐมวัย (0-5 ปี) นับเป็นยุคทองของพัฒนาการเรียนรู้ เพราะเป็นช่วงเวลาสำคัญที่สมองมีการพัฒนาการสูงสุดที่ส่งผลต่อสติปัญญา บุคลิกภาพ และความฉลาดทางอารมณ์ สอดคล้องกับข้อมูลของ นพ.สุริยเดว ทรีปาตี ผู้อำนวยการสถาบันแห่งชาติเพื่อการพัฒนาเด็กและครอบครัว มหาวิทยาลัยมหิดล กล่าวว่า การดูแลเด็กปฐมวัยที่มีคุณภาพ ต้องเริ่มจาก 3 ส่วนที่ต้องทำงานร่วมกัน คือ

1. การเสริมพลังครอบครัว ซึ่งถือเป็นหัวใจของพัฒนาการเรียนรู้ เด็กปฐมวัยควรเน้นการมีปฏิสัมพันธ์กับครอบครัวและจำกัดการใช้เทคโนโลยี
2. การพัฒนาระบบบริหารจัดการคลินิกสุขภาพเด็กที่มีการคัดกรองเด็กและจัดการในกรณีที่พบภาวะบกพร่องอย่างรวดเร็ว (early detection & early intervention)
3. การพัฒนาระบบส่งเสริมการพัฒนาศักยภาพของศูนย์เด็กเล็กและโรงเรียนอนุบาลในสังกัดองค์กรปกครองส่วนท้องถิ่นและสังกัดกระทรวงศึกษาธิการให้มีคุณภาพ

ดังนั้นการลงทุนเพื่อพัฒนาทรัพยากรมนุษย์ตั้งแต่เด็กปฐมวัยถือเป็นการลงทุนที่คุ้มค่าที่สุด จากผลการศึกษาของ James Heckman นักเศรษฐศาสตร์รางวัลโนเบล (2542) พบว่า การลงทุนในเด็กปฐมวัยจะได้ผลตอบแทนกลับคืนในอนาคตถึง 7 เท่า นั่นคือ หากลงทุน 1 บาท จะได้ผลประโยชน์คืนกลับสู่สังคมถึง 7 บาท ผลการวิจัยพบว่า เด็กที่ได้รับการเลี้ยงดูที่ดีทั้งสารอาหารและการดูแลสุขภาพที่ดีในช่วงแรกของชีวิตจะมีทักษะทางกายภาพ IQ และ EQ ที่ดีกว่า มีโอกาสเข้าเรียนจนถึงระดับอุดมศึกษาสูงกว่า สามารถลดโอกาสการเข้าชั้นหรือออกจากคันและมีโอกาสเป็นกำลังแรงงานที่มีคุณภาพ มีรายได้ให้กับครอบครัวในอนาคต ดังนั้นการพัฒนาระบบส่งเสริมการพัฒนาศักยภาพของศูนย์เด็กเล็กและโรงเรียนอนุบาลให้มีคุณภาพเป็นแนวทางหนึ่งที่สามารถพัฒนาเด็กปฐมวัยให้มีคุณภาพสูงขึ้น จากข้อมูลของ พญ.ยุพยง แห่งเชาวนิช ประธานมูลนิธิศูนย์นมแม่แห่งประเทศไทย กล่าวว่า ช่องว่างของการดูแลเด็กปฐมวัยที่เกิดปัญหาทั้งในเขตเมืองและชนบทในขณะนี้ คือ กลุ่มผู้หญิงวัยทำงานในเมืองมากกว่าร้อยละ 50 ขาดสถานรับเลี้ยงเด็ก (Day care) ที่มีคุณภาพ ซึ่งพบว่า ในกรุงเทพมหานครมีเพียง 18 แห่งเท่านั้น ขณะที่เด็กในชนบทส่วนใหญ่อยู่ในการเลี้ยงดูของปู่ย่าตายายและเครือญาติ เนื่องจากพ่อแม่ทำงานในเมืองทำให้เด็กมีพัฒนาการล่าช้า

พรพีโล เลิศวิชา นักวิชาการผู้เชี่ยวชาญด้านการจัดการเรียนรู้โดยสอดคล้องกับการทำงานของสมอง กล่าวว่า สมองเป็นศูนย์รวมของร่างกายมนุษย์ มีการทำงานที่เชื่อมโยงและสัมพันธ์กัน ดังนั้น ของเล่นที่มีหลักการพัฒนาสมองจึงสามารถสร้างเสริมพัฒนาการไปด้วยกันทั้งเรื่องภาษา ความจำ ร่างกาย สังคมและสิ่งแวดล้อม อย่างไรก็ตามสิ่งที่ควรคำนึงถึงที่สุดคือ หัวใจของการเล่น คือ ต้องสนุก เพราะเมื่อเกิด

ความสนุกสมองจะเปิดรับสำหรับข้อมูลต่าง ๆ ที่ทำให้เด็กเรียนรู้ได้ตลอดเวลา แต่ปัจจุบันเด็กไทยในสถานศึกษามีโอกาสน้อยมากในการได้สัมผัสและเล่นกับของเล่นที่ผ่านการออกแบบให้สอดคล้องกับวิถีทำงานของสมองของเด็กอย่างเหมาะสมในแต่ละช่วงวัย แม้โรงเรียนอนุบาลโดยทั่วไปจะมีของเล่นให้เด็กเล่นแต่มีจำนวนน้อยและไม่ครอบคลุมพัฒนาการด้านต่าง ๆ ของเด็ก

ดังนั้น เคนและเคน (Caine and Caine) เสนอแนะให้ผู้สอนเปิดโอกาสให้ผู้เรียนเกิดการเรียนรู้แบบสัมผัสโดยตรงซึ่งจะช่วยให้ผู้เรียนเกิดการเรียนได้อย่างแท้จริง ซึ่งการเรียนรู้ของสมององค์ประกอบ 3 ลักษณะ ดังนี้

1. การเรียนรู้ขั้นพื้นฐาน เป็นการเรียนรู้เนื้อหา ข้อมูล ขั้นตอนและวิธีการต่าง ๆ
2. การเรียนรู้ที่มีความหมาย เป็นการเรียนรู้ที่มีเป้าหมายเพื่อให้ผู้เรียนทราบถึงประโยชน์และคุณค่า เพื่อให้ผู้เรียนมีแรงบันดาลใจ รวมทั้งกระตุ้นให้ผู้เรียนอยากเรียนรู้และมีความศรัทธาต่อสิ่งที่เรียนรู้
3. การเรียนรู้แบบสัมผัสโดยตรง เป็นการเรียนรู้ที่ผสมผสานการเรียนรู้ขั้นพื้นฐานเข้ากับการเรียนรู้ที่มีความหมาย เป็นการเรียนรู้ที่ผู้เรียนได้รับจากประสบการณ์ตรงทำให้ผู้เรียนเกิดการเรียนรู้ได้อย่างแท้จริง

"ของเล่นที่มีอยู่อย่างจำกัดและของเล่นที่ไม่ช่วยเสริมพัฒนาของเด็ก" เป็นสาเหตุสำคัญที่ทำให้เด็กปฐมวัย (0-5 ปี) ของไทยมีพัฒนาการโดยรวมล่าช้า โดยเฉพาะพัฒนาการด้านภาษา ส่งผลให้โอกาสในการเรียนรู้จากสิ่งแวดล้อมรอบตัวน้อยลง ซึ่งผลที่ตามมาคือโอกาสที่สมองจะพัฒนาลดลงตามไปด้วย ดังนั้น "การเล่น" เปรียบเสมือนชีวิตจิตใจของเด็ก "การเล่น" จึงต้องเป็นมากกว่าเครื่องมือสร้างความสนุก แต่ช่วยเพิ่มพลังสมองไปพร้อมกัน ดังนั้นการเลือกของเล่นที่เหมาะสมกับเด็กในแต่ละวัยกลายเป็นโจทย์ยากสำหรับคุณพ่อคุณแม่ เพราะบางครั้งของเล่นราคาแพงและคิดว่าดีที่สุดสำหรับลูกอาจไม่สร้างความประทับใจให้กับเด็กอย่างที่ตั้งใจ

Brain-Based Learning: BBL คือ การเรียนรู้ที่มีพื้นฐานมาจากสมอง เป็นศาสตร์ทางด้านประสาทวิทยาศาสตร์ (neuroscience) ซึ่งอธิบายถึงพัฒนาการของสมองอย่างลึกซึ้ง สมองเป็นศูนย์รวมของร่างกายมนุษย์ มีการทำงานที่เชื่อมโยงและสัมพันธ์กัน ดังนั้นของเล่นจึงนำไปสู่การเรียนรู้ที่มีพื้นฐานมาจากสมองซึ่งสามารถสร้างเสริมพัฒนาการไปด้วยกันทั้งเรื่องภาษา ความจำ ร่างกาย สังคม และสิ่งแวดล้อม สนามเด็กเล่นตามหลักการเรียนรู้ที่มีพื้นฐานมาจากสมอง (Brain-Based Learning: BBL) เป็นของเล่นบนพื้นฐานของการเรียนรู้ตามหลักการพัฒนาสมองสำหรับเด็กระดับปฐมวัยและประถมศึกษา เพื่อส่งเสริมพัฒนาการรอบด้านสำหรับเด็ก ให้เด็กได้ค้นพบตนเองและเติบโตไปเป็นคนที่ใฝ่เรียน ใฝ่รู้ พัฒนาการอย่างต่อเนื่อง ซึ่งการพัฒนาสนามเด็กเล่นตามหลักการพัฒนาสมอง เริ่มต้นด้วยการทำความเข้าใจองค์ความรู้ที่สอดคล้องกับการเรียนรู้ของสมอง ประกอบด้วยพื้นที่ 3 ส่วน ได้แก่

1. พื้นที่พัฒนาระบบผิวสัมผัส ประกอบด้วยกิจกรรมสร้างสรรค์ กิจกรรมที่เด็กมีโอกาสสัมผัสวัสดุที่มีผิวสัมผัสต่างกันในระหว่างทำกิจกรรมสร้างสรรค์ และกิจกรรมเคลื่อนไหวและจังหวะ/กิจกรรมกลางแจ้ง
2. พื้นที่พัฒนาระบบสร้างสมดุล ประกอบด้วยกิจกรรมที่ฝึกการเคลื่อนไหวของร่างกายทั้งแนวตั้งและแนวราบ กิจกรรมการแกว่ง การเล่นกระดานลื่น การปีนเครื่องเล่นสนาม การเดินบนพื้นผิวที่ขรุขระ ไม่ราบเรียบ และกิจกรรมการโยก การทรงตัว การวิ่งจ็อกกิ้งและการตีลังกา
3. พื้นที่พัฒนาระบบสัมพันธ์ภาพของร่างกาย เช่น การโหนบาร์ การชักเย่อ การโยนบอล การผลักกลิ้งที่มีน้ำหนักในทิศทางต่าง ๆ การชก หรือดันหมอนขนาดใหญ่ และการเคลื่อนไหวกล้ามเนื้อเล็ก

ตัวอย่างสนามเด็กเล่นตามหลักการเรียนรู้ที่มีพื้นฐานมาจากสมอง (Brain-Based Learning: BBL) ดังรูปที่ 3



The winner



โหนบาร์คู่

ไต่ราว



วิ่งต่างระดับ

ปีนแล้วโดด



ไต่ต่างระดับ



โหนห่วง



มุดอุโมงค์



ปีนเขา



บ้านต้นไม้

ดังรูปที่ 3 ตัวอย่างสนามเด็กเล่นตามหลักการเรียนรู้ที่มีพื้นฐานมาจากสมอง
(Brain-Based Learning: BBL)

ศาสตราจารย์เกียรติคุณ นพ.ประเสริฐ บุญเกิด กล่าวว่า สนามเด็กเล่นตามหลักการพัฒนาสมอง เริ่มต้นจากสนามเด็กเล่นง่าย ๆ ที่มีป้อทราย เครื่องปีนป่าย ซึ่งสามารถทำให้เด็กชาวเขาสามารถสื่อสารด้วยภาษาไทยได้ สนามเด็กเล่นตามหลักการพัฒนาสมอง ทำให้ความเครียดของเด็กสลายไป เด็กได้ค้นพบตนเอง

ช่วยเพิ่มสมาธิของเด็ก หากในประเทศไทยมีสนามเด็กเล่นตามหลักการพัฒนาสมองทั่วประเทศ อนาคตเด็กไทยจะเข้มแข็ง แข็งแรง ประเทศไทยจะมีนักกีฬาเกิดขึ้นอีกมากมาย สอดคล้องกับข้อมูลของอาจารย์รุ่งอุตมศิริ ผู้อำนวยการโรงเรียนวัดบ้านมะเกลือ โรงเรียนนำร่องโครงการพัฒนาสนามเด็กเล่นตามหลักการพัฒนาสมอง พบว่า เด็กทุกคนต้องการเล่น เพราะการเล่นทำให้เด็กได้ลองผิดลองถูก เด็กจะเกิดการเรียนรู้ และเกิดการจำเป็นบทเรียน ถอดบทเรียนให้เป็นความรู้ติดตัวไป เมื่อเกิดความสำเร็จจะทำให้เกิดความพึงพอใจ มีความสุข และความภาคภูมิใจในตนเอง ซึ่งสอดคล้องกับผลการศึกษาข้อมูลของครูดวงพร นามพลกรัง โรงเรียนบ้านบึงตะโก ตำบลพลกรัง อำเภอเมือง จังหวัดนครราชสีมา พบว่า เด็กนักเรียนชั้นอนุบาลปีที่ 2 ในประจำปีการศึกษา 2560 ก่อนและหลังเล่นของเล่นตามหลักการเรียนรู้ที่มีพื้นฐานมาจากสมองมีพัฒนาการทั้ง 4 ด้าน แตกต่างกัน ซึ่งเมื่อเด็กนักเรียนชั้นอนุบาลปีที่ 2 ได้เล่นของเล่นตามหลักการเรียนรู้ที่มีพื้นฐานมาจากสมอง พบว่ามีพัฒนาการดีขึ้นอย่างมีนัยสำคัญ ดังตารางที่ 2

ตารางที่ 2 แสดงพัฒนาการทั้ง 4 ด้านของเด็กนักเรียนชั้นอนุบาลปีที่ 2 ก่อนและหลังเล่นของเล่นตามหลักการเรียนรู้ที่มีพื้นฐานมาจากสมอง

รายการประเมิน	ค่าร้อยละการเรียนรู้ตามหลักการพัฒนาสมอง		ค่าร้อยละความแตกต่าง
	ก่อนเล่น	หลังเล่น	
1. ผลการพัฒนาการด้านร่างกายของนักเรียน	74.07	97.22	เพิ่มขึ้นร้อยละ 31.26
2. ผลการพัฒนาการด้านอารมณ์และจิตใจ	78.78	98.99	เพิ่มขึ้นร้อยละ 25.65
3. ผลการพัฒนาการด้านสังคม	87.25	98.69	เพิ่มขึ้นร้อยละ 13.11
4. ผลการพัฒนาการด้านสติปัญญา	62.34	93.20	เพิ่มขึ้นร้อยละ 49.50

จากข้อมูลดังกล่าวมาผู้ดำเนินโครงการจึงขอเสนอโครงการ “การพัฒนาศักยภาพเด็กปฐมวัยด้วยนวัตกรรมการเรียนรู้ตามหลักการพัฒนาสมอง (Brain-Based Learning: BBL)” โดยมีเป้าหมายเพื่อพัฒนาของเล่นที่เป็นเครื่องมือสร้างความสนุกและช่วยเพิ่มพลังสมองไปพร้อมกันให้กับเด็กปฐมวัย โดยใช้โรงเรียนในสังกัดสำนักงานคณะกรรมการการศึกษาขั้นพื้นฐานจังหวัดนครราชสีมา ชัยภูมิ บุรีรัมย์ และสุรินทร์ จำนวน 32 โรงเรียน เป็นพื้นที่ดำเนินการ

(1.2) สรุปสาระสำคัญ

สภาพปัญหา/ความต้องการ

1. เด็กไทยมีพัฒนาทางร่างกาย อารมณ์ (อีคิว) และสติปัญญา (ไอคิว) ลดลง จากการสำรวจระดับไอคิวในเด็กนักเรียนชั้นประถมศึกษาปีที่ 1 พบว่าภาพรวมทั้งประเทศมีค่าเฉลี่ยอยู่ที่ 98.23 จุด โดยในภาพรวมของประเทศยังมีเด็กประถมศึกษา ปีที่ 1 ที่มีไอคิวต่ำกว่าค่าปกติคือต่ำกว่า 90 จุด คิดเป็นร้อยละ 37.61 หรือคาดว่ามีประมาณ 300,000 คนทั่วประเทศ ซึ่งสูงกว่าเกณฑ์ขององค์การอนามัยโลกที่กำหนดให้เด็กที่มีไอคิวต่ำกว่า 90 จุด ไม่ควรเกินร้อยละ 25 และจากการสำรวจข้อมูลต่อไปพบว่า ยังมีเด็กที่มีไอคิวต่ำกว่า 70 จุด ซึ่งจัดอยู่ในเกณฑ์เข้าข่ายสติปัญญาบกพร่องที่ต้องได้รับการดูแลช่วยเหลือทันที คิดเป็นร้อยละ 5.8

2. ของเล่นที่มีอยู่อย่างจำกัดและของเล่นที่ไม่ช่วยเสริมพัฒนาของเด็กเป็นสาเหตุสำคัญที่ทำให้เด็กปฐมวัย (0-5 ปี) ของไทยมีพัฒนาการโดยรวมล่าช้า โดยเฉพาะพัฒนาการด้านภาษา ส่งผลให้โอกาสในการเรียนรู้จากสิ่งแวดล้อมรอบตัวน้อยลง ซึ่งผลที่ตามมาคือโอกาสที่สมองจะพัฒนาลดลงตามไปด้วย

ความเร่งด่วน : (ระบุระดับความจำเป็นเร่งด่วน)

โครงการการพัฒนาศักยภาพเด็กปฐมวัยด้วยนวัตกรรมการเรียนรู้ตามหลักการพัฒนาสมอง (Brain-Based Learning: BBL) เป็นโครงการที่มีเป้าหมายเพื่อพัฒนาของเล่นที่เป็นเครื่องมือสร้างความสนุก

และช่วยเพิ่มพลังสมองไปพร้อมกันให้กับเด็กปฐมวัย ทั้งนี้เพื่อส่งเสริมพัฒนาการรอบด้านสำหรับเด็ก ให้เด็กได้ค้นพบตนเองและเติบโตไปเป็นคนที่ใฝ่เรียน ใฝ่รู้ พัฒนาตนเองอย่างต่อเนื่อง ดังนั้นจึงเป็นโครงการที่มีระดับความจำเป็นเร่งด่วน : เร่งด่วนมาก

(2) ข้อมูลทั่วไปของโครงการ

(2.1) วัตถุประสงค์ของโครงการ

1. การพัฒนาศักยภาพเด็กปฐมวัยด้วยนวัตกรรมการเรียนรู้ตามหลักการพัฒนาสมอง
2. เพื่อส่งเสริมกระบวนการเรียนรู้ที่สอดคล้องกับการพัฒนาการของเด็กปฐมวัย

(2.2) สถานภาพของโครงการ

- โครงการเดิม โครงการใหม่

(2.3) ประเภทของโครงการ

- พัฒนา ดำเนินการปกติ

(2.4) ระยะเวลาดำเนินโครงการ 1 ปี เริ่มต้นปี ตุลาคม 2562 สิ้นสุดปี กันยายน 2563

(2.5) สถานที่ดำเนินโครงการ : จังหวัดนครราชสีมา ชัยภูมิ บุรีรัมย์ และสุรินทร์

(3) กลุ่มเป้าหมาย และผู้มีส่วนได้ส่วนเสีย

(3.1) กลุ่มเป้าหมาย : โรงเรียนระดับประถมศึกษาสังกัดสำนักงานเขตพื้นที่การศึกษา
จังหวัดนครราชสีมา ชัยภูมิ บุรีรัมย์ และสุรินทร์

- (3.2) ผู้มีส่วนได้ส่วนเสีย :**
1. โรงเรียนระดับประถมศึกษา
 2. สำนักงานเขตพื้นที่การศึกษาประถมศึกษา
 3. สำนักงานศึกษาธิการจังหวัดนครราชสีมา
 4. มหาวิทยาลัยเทคโนโลยีราชมงคลอีสาน

(4) เป้าหมาย ผลลัพธ์ และผลกระทบโครงการ

(4.1) เป้าหมายโครงการ : การพัฒนาของเล่นตามหลักการพัฒนาสมอง
(Brain-Based Learning: BBL)

- ตัวชี้วัด :**
1. พัฒนาการด้านร่างกายของเด็กปฐมวัย เพิ่มขึ้นร้อยละ 20
 2. พัฒนาการด้านสติปัญญาของเด็กปฐมวัย เพิ่มขึ้นร้อยละ 10

(4.2) ผลผลิต : ได้ของเล่นตามหลักการพัฒนาสมอง จำนวน 10 ประเภทต่อ 1 สถานศึกษา

(4.2) ผลลัพธ์ : พัฒนาการด้านสติปัญญาของเด็กปฐมวัย เพิ่มขึ้นร้อยละ 10

(4.3) ผลกระทบ

เชิงบวก : ของเล่นตามหลักการพัฒนาสมองสามารถส่งเสริมพัฒนาการรอบด้านสำหรับเด็ก ให้เด็กได้ค้นพบตนเองและเติบโตไปเป็นคนที่ใฝ่เรียน ใฝ่รู้ พัฒนาตนเองอย่างต่อเนื่อง

เชิงลบ : -

(5) แนวทางการดำเนินงาน

กิจกรรมย่อย	ระยะเวลาที่จะเริ่มต้นดำเนินการ			
	ต.ค.-ธ.ค.	ม.ค.-มี.ค.	เม.ย.-มิ.ย.	ก.ค.-ก.ย.
กิจกรรมการพัฒนาศักยภาพเด็กปฐมวัยด้วยนวัตกรรมการเรียนรู้ตามหลักการพัฒนาสมอง (Brain-Based Learning:	62	63	63	63
	✓	✓	✓	

BBL)				
------	--	--	--	--

(6) วิธีการดำเนินงาน ดำเนินการเอง จ้างเหมา

(7) วงเงินของโครงการ : 7,000,000 บาท (สิบล้านบาทถ้วน)

7.1 งบประมาณการพัฒนา

รายการ	งบประมาณ	เงินนอกงบประมาณ
รวมทั้งสิ้น	7,000,000	ไม่มี
งบดำเนินงาน		
- ค่าตอบแทน	768,000	ไม่มี
- ค่าใช้สอย	3,137,600	ไม่มี
- ค่าวัสดุ	3,094,400	ไม่มี
งบลงทุน		
- ค่าครุภัณฑ์	ไม่มี	ไม่มี
- ค่าที่ดินและสิ่งก่อสร้าง	ไม่มี	ไม่มี
งบเงินอุดหนุน	ไม่มี	ไม่มี
งบรายจ่ายอื่น	ไม่มี	ไม่มี

(8) ความพร้อมของโครงการ

(8.1) พื้นที่ดำเนินโครงการ

- ดำเนินการได้ทันที หมายถึง ได้ศึกษาความเหมาะสมและกำหนดพื้นที่ดำเนินการหรือได้รับอนุญาตตามกฎหมาย และสามารถดำเนินการได้ทันที
- อยู่ในระหว่างเตรียมการ หมายถึง ได้ศึกษาความเหมาะสมและกำหนดพื้นที่ดำเนินการแล้ว แต่อยู่ในระหว่างจัดเตรียมพื้นที่ หรือกำลังแก้ไขปัญหา/อุปสรรคต่างๆ หรือเตรียมการขออนุญาตตามกฎหมาย
- อยู่ในระหว่างศึกษาความเหมาะสม และคัดเลือกพื้นที่ดำเนินการ

(8.2) แบบรูปรายการ/แผนการปฏิบัติงาน

- มี และสมบูรณ์ (ให้ระบุชื่อหน่วยงานเจ้าของรูปแบบรายการที่ใช้)
- มีแต่ยังไม่สมบูรณ์ (ให้ระบุชื่อหน่วยงานเจ้าของรูปแบบรายการที่ใช้)
- ไม่มี

(8.3) ความพร้อมของบุคลากร เครื่องมือ และเทคนิคการดำเนินการ

- บุคลากรมีประสบการณ์ ทั้งหมด บางส่วน ไม่มีประสบการณ์
- เครื่องมือดำเนินการ มีพร้อมดำเนินการได้ทันที
- มีบางส่วนและต้องจัดหาเพิ่มเติม
- ไม่มี ต้องจัดหาเพิ่มเติม
- เทคนิคในการบริหารจัดการ มีประสบการณ์สูง
- มีประสบการณ์ปานกลาง
- ไม่มีประสบการณ์

(8.4) ผลกระทบสิ่งแวดล้อม

- ผ่านคณะกรรมการสิ่งแวดล้อมแห่งชาติแล้ว
- อยู่ระหว่างการพิจารณาของคณะกรรมการสิ่งแวดล้อมแห่งชาติ
- คณะกรรมการสิ่งแวดล้อมแห่งชาติยังไม่พิจารณา

(8.5) รายงานการศึกษาความเหมาะสม (FS)

- ไม่ต้องทำรายงานการศึกษา
 ต้องทำรายงานการศึกษา

(9) วิธีการบริหารจัดการหรือการดูแลบำรุงรักษา เมื่อโครงการแล้วเสร็จ เพื่อให้เกิดความยั่งยืนของโครงการ :

ผู้ดำเนินโครงการดำเนินการส่งต่อนวัตกรรมการเรียนรู้ตามหลักการพัฒนาสมองให้กับโรงเรียนระดับประถมศึกษาสังกัดสำนักงานเขตพื้นที่การศึกษาจังหวัดนครราชสีมา ชัยภูมิ บุรีรัมย์ และสุรินทร์ ในเขตพื้นที่ที่รับผิดชอบของจังหวัด ต่อไป

(10.) ปัญหา อุปสรรคและข้อจำกัด : ไม่มี

แบบฟอร์มรายละเอียดจำแนกตามงบรายจ่าย (1 ชุด : 1 กิจกรรมหลัก)

หน่วย : บาท

งบรายจ่าย - รายการ (ทะเบียนรายการ ประเภทรายการ ของสำนักงบประมาณ)	งบประมาณ		ค่าชี้แจง
	ปี 2562 (ถ้ามี)	ปี 2563	
จังหวัด/กลุ่มจังหวัด กลุ่มภาคตะวันออกเฉียงเหนือตอนล่าง 1 (จังหวัดนครราชสีมา จังหวัดชัยภูมิ จังหวัดบุรีรัมย์ และจังหวัดสุรินทร์)			
<p>แผนงาน :บริหารจังหวัดและกลุ่มจังหวัด</p> <p>ผลผลิต :.....</p> <p>โครงการ : ยกระดับการพัฒนาคุณภาพชีวิตของเด็กปฐมวัยและผู้สูงอายุ กลุ่มจังหวัดนครชัยบุรินทร์</p> <p>กิจกรรมหลัก : การพัฒนาศักยภาพเด็กปฐมวัยด้วยนวัตกรรมการเรียนรู้ตามหลักการพัฒนาสมอง (Brain-Based Learning: BBL)</p> <p>1. งบดำเนินงาน</p> <p>1.1 ค่าตอบแทน ใช้สอยและวัสดุ</p> <p>1.1.1. ค่าตอบแทน</p> <p>- ค่าตอบแทนวิทยากร (สัมมนาและฝึกอบรม)</p> <p>1.1.2 ค่าใช้สอย</p> <p>- ค่าเบี้ยเลี้ยง ค่าเช่าที่พักและค่าพาหนะ</p> <p>- ค่าจ้างเหมาบริการ</p> <p>1.1.3 ค่าวัสดุ</p> <p>- วัสดุก่อสร้าง</p> <p>2. งบลงทุน</p> <p>2.1 ค่าครุภัณฑ์</p> <p>2.2 ค่าที่ดินและสิ่งก่อสร้าง</p> <p>3. งบเงินอุดหนุน</p> <p>4. งบรายจ่ายอื่น</p>			<p>7,000,000 บาท</p> <p>768,000</p> <p>768,000 ค่าวิทยากรถ่ายทอดองค์ความรู้ (8 ชั่วโมง x 600 บาท x 3 คน x 32 ครั้ง)</p> <p>3,137,600</p> <p>86,400 ค่าที่พักเหมาจ่าย (800 บาท x 3 ห้อง x 20 คืน)/ค่าเบี้ยเลี้ยง (240 บาท x 5 คน x 32 วัน)</p> <p>3,051,200 ค่าจ้างเหมารถเพื่อเก็บข้อมูลและติดตามประเมินผล (5,000 บาท x 32 ครั้ง x 1 คัน) /(9,000 บาท x 10 ชุด x 32 โรงเรียน)/ค่าจัดทำป้ายโครงการ (350 บาท x 32 ป้าย)</p> <p>3,094,400</p> <p>3,094,400 ค่าวัสดุสำหรับของเล่นตามหลักการพัฒนาสมอง</p>

กิจกรรมหลัก 3.2

การส่งเสริมสนับสนุนการดูแลผู้สูงอายุในชุมชน

งบประมาณ 3,249,000 บาท



กลุ่มจังหวัดภาคตะวันออกเฉียงเหนือตอนล่าง 1
ประจำปีงบประมาณ พ.ศ.2563

แบบฟอร์มข้อมูลพื้นฐานโครงการของจังหวัด/กลุ่มจังหวัด (ระดับกิจกรรมหลัก)

(1 ชุด : 1 กิจกรรมหลัก)

ลำดับความสำคัญ.....

ชื่อโครงการ : ยกระดับการพัฒนาคุณภาพชีวิตของเด็กปฐมวัยและผู้สูงอายุกลุ่มจังหวัดนครชัยบุรีรินทร์

กิจกรรมหลัก: การส่งเสริมสนับสนุนการดูแลผู้สูงอายุในชุมชน

วงเงิน 3,249,000 บาท (สามล้านสองแสนสี่หมื่นเก้าพันบาทถ้วน)

ยุทธศาสตร์ชาติ: การสร้างโอกาสและความเสมอภาคทางสังคม

ประเด็นการพัฒนาของจังหวัด/กลุ่มจังหวัด ยกระดับการพัฒนาคุณภาพชีวิต

แผนงาน ส่งเสริมและพัฒนาคุณภาพชีวิตของผู้สูงอายุให้ดีขึ้น

หน่วยดำเนินการ : สำนักงานพัฒนาสังคมและความมั่นคงของมนุษย์จังหวัดบุรีรัมย์และจังหวัดชัยภูมิ

หน่วยงานที่เกี่ยวข้อง : 1) สำนักงานส่งเสริมและสนับสนุนวิชาการ 5 (สสว.5)

2) สาธารณสุขจังหวัดบุรีรัมย์และจังหวัดชัยภูมิ

ผู้รับผิดชอบ นายวิเชียร จันทร์โณทัย ตำแหน่งผู้ว่าราชการจังหวัดนครราชสีมา

สถานที่ติดต่อ ศาลากลางจังหวัดนครราชสีมา หมายเลขโทรศัพท์ 0-4424-3798

นายณรงค์ วุ่นซิว ตำแหน่งผู้ว่าราชการจังหวัดชัยภูมิ

สถานที่ติดต่อ ศาลากลางจังหวัดชัยภูมิ หมายเลขโทรศัพท์ 0-4481-1573

นายธีรวัฒน์ วุฒิกุล ตำแหน่งผู้ว่าราชการจังหวัดบุรีรัมย์

สถานที่ติดต่อ ศาลากลางจังหวัดบุรีรัมย์ หมายเลขโทรศัพท์ 0-4461-1183

นาย ประภัสสร มาลากาญจน์ ตำแหน่งผู้ว่าราชการจังหวัดสุรินทร์

สถานที่ติดต่อ ศาลากลางจังหวัดสุรินทร์ หมายเลขโทรศัพท์ 0-4452-4361

(1) หลักการและเหตุผล

1.1 ที่มา : จากจำนวนและสัดส่วนผู้สูงอายุของประเทศไทย ที่มีเพิ่มขึ้น ปี 2559 - 2561 ร้อยละ 14.27, 15.03, 15.54 ของประชากรทั้งหมดตามลำดับและมีผู้สูงอายุภาวะพึ่งพิงเพิ่มขึ้น จาก 5 ,003 ราย เป็น 6,060 ราย ผู้สูงอายุกลุ่มเสี่ยงโรคเรื้อรังเพิ่มขึ้น เพื่อรองรับปัญหาจากสังคมผู้สูงอายุ และการดูแลช่วยเหลือผู้สูงอายุในชุมชนระยะยาว จำเป็นต้องพัฒนาระบบการดูแล รวมทั้งพัฒนาศักยภาพผู้ดูแลต่อเนื่องที่บ้าน ให้มีคุณภาพ รวมทั้งสร้างกลไกในพื้นที่ให้เกิดการเชื่อมโยงระบบการดูแลอย่างต่อเนื่องจากสถานบริการถึงที่บ้าน อย่างยั่งยืน ตั้งแต่การเตรียมความพร้อมเข้าสู่ผู้สูงอายุ ผู้สูงอายุกลุ่มเสี่ยงต่อการเจ็บป่วยด้วยโรคเรื้อรังได้รับการส่งเสริมสุขภาพเพื่อชะลอความเจ็บป่วย และกลุ่มติดบ้าน ติดเตียงต้องได้รับการดูแลให้มีคุณภาพชีวิตที่ดี

1.2 สภาพปัญหา/ความต้องการ : จากจำนวนและสัดส่วนผู้สูงอายุเพิ่มขึ้นของประเทศไทย ร่วมกับการเปลี่ยนแปลงด้านระบาดวิทยาของการเจ็บป่วยของประชาชน จากโรคติดต่อแบบเฉียบพลันเป็นโรคไม่ติดต่อเรื้อรัง นำมาซึ่งทุพพลภาพ ไม่สามารถรักษาให้หายขาดได้ ต้องได้รับการดูแลต่อเนื่อง ในขณะที่ศักยภาพครัวเรือนในการดูแลผู้สูงอายุถดถอยลงและจากขนาดครัวเรือนที่เล็ก มีการเคลื่อนย้ายของวัยแรงงานจากชนบทสู่เมือง สตรีมีบทบาทในการทำงานนอกบ้านมากขึ้น ตลอดถึงการเปลี่ยนแปลงจากสังคมชนบทสู่สังคมเมืองมากขึ้น หากเปรียบเทียบสัดส่วนของประชากรวัยทำงานต่อประชากรวัยสูงอายุ 1 คน จะสะท้อนให้เห็นสภาพภาวะพึ่งพิงจากเดิมมีประชากรวัยทำงาน จำนวน 4.5 คน คอยดูแลประชากรวัยสูงอายุ 1 คน ซึ่งอีก 14 ปี ข้างหน้า สัดส่วนดังกล่าวจะลดลงอย่างเห็นได้ชัด คงเหลือประชากรวัยทำงานเพียง 2.5 คน ที่ดูแลประชากรผู้สูงอายุ 1 คน (คณะกรรมการพัฒนาเศรษฐกิจและสังคมแห่งชาติ) ส่งผลให้มีปัญหาในการดูแลผู้สูงอายุที่มีภาวะพึ่งพิง และผู้ป่วยที่ทุพพลภาพปรากฏต่อสังคมยิ่งขึ้น

1.3 ความเร่งด่วน : สนองนโยบายของภาครัฐเพื่อรองรับสังคมผู้สูงอายุ

(2) ข้อมูลทั่วไปของโครงการ

(2.1) วัตถุประสงค์โครงการ :

1. เพื่อสนับสนุนให้มีระบบดูแลสร้างเสริมสุขภาพผู้สูงอายุในชุมชน/ตำบลให้มีองค์ความรู้ พัฒนาไปสู่ตำบลการจัดการตนเอง
2. เพื่อเสริมสร้างพัฒนาศักยภาพ บุคลากรผู้ดูแลผู้สูงอายุในชุมชน/ตำบล

(2.2) สถานภาพของโครงการ

- โครงการเดิม โครงการใหม่

(2.3) ประเภทของโครงการ

- พัฒนา ดำเนินการปกติ

(2.4) ระยะเวลาดำเนินการโครงการ 1 ปี เริ่มต้นปี ต.ค. 2562 สิ้นสุดปี ก.ย. 2563.

(2.5) สถานที่ดำเนินโครงการ : ศูนย์พัฒนาคุณภาพชีวิตและส่งเสริมอาชีพผู้สูงอายุ (ศพอส.)

จำนวน 120 แห่งในเขตพื้นที่จังหวัดบุรีรัมย์และจังหวัดสุรินทร์

(3) กลุ่มเป้าหมายและผู้มีส่วนได้เสีย

(3.1) กลุ่มเป้าหมาย : ผู้สูงอายุในชุมชนที่มีการจัดตั้งศูนย์พัฒนาคุณภาพชีวิตและส่งเสริมอาชีพผู้สูงอายุ (ศพอส.)

(3.2) ผู้มีส่วนได้เสีย : ชุมชน อปท. พม. และหน่วยงานที่เกี่ยวข้องในพื้นที่

(4) เป้าหมาย ผลลัพธ์และผลกระทบโครงการ

(4.1) เป้าหมายโครงการ

ผู้สูงอายุในศูนย์พัฒนาคุณภาพชีวิตและส่งเสริมอาชีพผู้สูงอายุ (ศพอส.) ได้รับการดูแลสามารถพึ่งพาตนเองได้
ตัวชี้วัด : ผู้สูงอายุมีความพึงพอใจไม่ต่ำกว่าร้อยละ 80

(4.2) ผลผลิต : ผู้สูงอายุในชุมชนได้รับการดูแลให้สามารถพึ่งพาตนเองได้ไม่เป็นภาระของสังคม

(4.3) ผลลัพธ์ : ผู้สูงอายุพึ่งพาตนเองได้

(4.4) ผลกระทบ เชิงบวก : ผู้สูงอายุได้รับการดูแลอย่างทั่วถึงและเท่าเทียม/ได้รับการสร้างเสริมสุขภาพเพื่อชะลอความเสื่อมสุขภาพ

เชิงลบ : ไม่มี

(5) แนวทางการดำเนินงาน

กิจกรรมสำคัญ	ระยะเวลาที่จะเริ่มดำเนินการ			
	ต.ค.-ธ.ค. 62	ม.ค.-มี.ค.63	เม.ย.-มิ.ย.63	ก.ค.-ก.ย.63
1. สร้างแกนนำสร้างเสริมสุขภาพ (กลุ่มเป้าหมาย อพม.) จัดกิจกรรมต่อเนื่องสัปดาห์ละครั้ง	✓			
2. พัฒนาทักษะผู้ดูแลผู้สูงอายุอย่างมืออาชีพ Caregiver		✓	✓	
3. ขับเคลื่อนการดูแลผู้สูงอายุในชุมชน โดยอพม.และเครือข่ายในพื้นที่ ๒ ครั้ง/เดือน 4 เดือน			✓	✓
4. ประชุมติดตามประเมินผลการดำเนินงาน (พมจ. สสว.5 สธ. และอพม.)				✓

5.จัดทำรูปเล่มรายงานสรุปผลการดำเนินงาน โครงการ				✓
---	--	--	--	---

(6) วิธีการดำเนินงาน ดำเนินการเอง จ้างเหมา

(7) วงเงินของโครงการจำนวน 3,249,000 บาท

รายการ	งบประมาณ	หน่วย
๑. สร้างแกนนำสร้างเสริมสุขภาพ(กลุ่มเป้าหมาย อพม.)พื้นที่ดำเนินการในศูนย์พัฒนาคุณภาพชีวิตและส่งเสริมอาชีพผู้สูงอายุ (ศพอส.)จัดกิจกรรมต่อเนื่องสัปดาห์ละครั้ง - ค่าตอบแทนวิทยากร (6 ชม. x 600 บ. x 2 คน x 2 วัน x 2 จังหวัด) - ค่าเดินทางพาหนะเดินทางวิทยากร (1,000 บาท x 2 คน x 2 จังหวัด) - ค่าที่พักวิทยากร (2 คน x 1,500 บาท x 2 ห้อง x 2 คืน x 2 จังหวัด) - ค่าอาหารกลางวัน(580 คน x 150 บาท x 2 มื้อ) - ค่าอาหารว่างและเครื่องดื่ม (580 คน x 35 บาท x 4 มื้อ) - ค่าพาหนะเดินทาง (580 คน x 200 บาท x 2 วัน) - ค่าวัสดุ/อุปกรณ์ (580 ชุดๆ ละ 100 บ.) - ค่าตอบแทนวิทยากรแกนนำออกก้ำกั๊งกาย 24 สัปดาห์ๆ ละ 1 ชม. x 300 บาท x 58 แห่ง	28,800 4,000 24,000 174,000 81,200 232,000 58,000 417,600	บาท บาท บาท บาท บาท บาท บาท บาท
รวม	1,019,600	บาท
๒. พัฒนากิจกรรมผู้ดูแลผู้สูงอายุอย่างมืออาชีพ Caregiver (เป้าหมาย อพม. 580 คน /5 วัน) - ค่าอาหารว่างและเครื่องดื่ม (580 คน x 35 บ. x 10 มื้อ) - ค่าอาหารกลางวัน (580 คน x 150 x 5 มื้อ) - ค่าอาหารเย็น (580 คน x 150 x 4 มื้อ) - วัสดุ/เอกสารฯลฯ (580 ชุดๆ ละ 100 บ.) - ค่าตอบแทนวิทยากร (2 คน x 600 บ. X 2 ชม. X 5 วัน x 2 จังหวัด) - ค่าพาหนะเดินทาง (580 คน x 200 บาท)	203,000 435,000 348,000 58,000 24,000 116,000	บาท บาท บาท บาท บาท บาท
รวม	1,184,000	บาท
๓. ขับเคลื่อนการดูแลผู้สูงอายุในชุมชน โดย อพม. และเครือข่ายในพื้นที่ 2 ครั้ง/เดือน 4 เดือน - ค่าพาหนะเดินทาง(200 บ. X 580 คน x 8 ครั้ง)	928,000	บาท
รวม	928,000	บาท
4. ประชุมติดตามประเมินผลการดำเนินงาน (พมจ. สสว.5 สธ. และอพม.) - ค่าอาหารว่างและเครื่องดื่ม (100คน x 35 บ. x ๒ มื้อ) - ค่าอาหารกลางวัน (100คน x 150 x ๑ มื้อ) - วัสดุ/เอกสารฯลฯ (100 ชุดๆ ละ 100บ.) - ค่าพาหนะเดินทาง (อพม.100คน x 200 บาท) - ค่าวัสดุเชื้อเพลิงและล้อลื่น (สสว.5 3,000 บ.) - ค่าเบี้ยเลี้ยง (สสว.5 240 บ. X 5 คน x 1 วัน x 2 จังหวัด)	7,000 15,000 10,000 20,000 3,000 2,400	บาท บาท บาท บาท บาท บาท

รวม	57,400	บาท
5. จัดทำรูปเล่มรายงานสรุปผลการดำเนินงานโครงการ (100 เล่มๆ ละ 300 บาท x 2 จังหวัด)	60,000	บาท
รวม	60,000	บาท
รวมเป็นเงินทั้งสิ้น	3,249,000	บาท

(8) ความพร้อมของโครงการ

(8.1) พื้นที่ดำเนินโครงการ

ดำเนินการได้ทันที หมายถึง ได้ศึกษาความเหมาะสมและกำหนดพื้นที่ดำเนินการหรือได้รับอนุญาตตามกฎหมายและสามารถดำเนินการได้ทันที

อยู่ระหว่างเตรียมการ หมายถึง ได้ศึกษาความเหมาะสมและกำหนดพื้นที่ดำเนินการแล้ว แต่อยู่ในระหว่างจัดเตรียมพื้นที่ หรือกำลังแก้ไขปัญหา/อุปสรรคต่างๆ หรือเตรียมการขออนุญาตตามกฎหมาย

อยู่ระหว่างศึกษาความเหมาะสมและคัดเลือกพื้นที่ดำเนินการ

(8.2) แบบรูปรายการ/แผนการปฏิบัติงาน

มีและสมบูรณ์(ให้ระบุชื่อหน่วยงานเจ้าของรูปแบบรายงานที่ใช้) :

มีแต่ยังไม่สมบูรณ์(ให้ระบุชื่อหน่วยงานเจ้าของรูปแบบรายงานที่ใช้) :

ไม่มี

(8.3) ความพร้อมของบุคลากร เครื่องมือและเทคนิคการดำเนินการ

บุคลากรมีประสบการณ์ ทั้งหมด บางส่วน ไม่มีประสบการณ์

เครื่องมือดำเนินการ มีพร้อมดำเนินการได้ทันที

มีบางส่วนและต้องจัดหาเพิ่มเติม

ไม่มีต้องจัดหาเพิ่มเติม

เทคนิคในการบริหารจัดการ มีประสบการณ์สูง

มีประสบการณ์ปานกลาง

ไม่มีประสบการณ์

(8.4) ผลกระทบสิ่งแวดล้อม

ผ่านคณะกรรมการสิ่งแวดล้อมแห่งชาติแล้ว

อยู่ระหว่างพิจารณาคณะกรรมการสิ่งแวดล้อมแห่งชาติ

คณะกรรมการสิ่งแวดล้อมแห่งชาติยังไม่พิจารณา

(8.5) รายงานการศึกษาความเหมาะสม (FS)

ไม่ต้องทำรายงานการศึกษา

ต้องทำรายงานการศึกษา

(9) วิธีการบริหารจัดการหรือการดูแลบำรุงรักษา เมื่อโครงการแล้วเสร็จ เพื่อให้เกิดความยั่งยืนของโครงการ

9.1 มีการทบทวน และนิเทศ ติดตามการดำเนินงาน รวมทั้งเก็บข้อมูล ปัญหา อุปสรรค เพื่อวางแผนให้ต่อเนื่อง ยั่งยืน

9.2 ค้นหา นวัตกรรมดูแลผู้สูงอายุใหม่ๆ เพิ่มขึ้นจากการดูแลของ Care giver นำมาเผยแพร่ต่อไป

(10) ปัญหา อุปสรรค และข้อจำกัด

-ไม่มี-

แบบฟอร์มรายละเอียดจำแนกตามงบรายจ่าย (1 ชุด : 1 กิจกรรมหลัก)

หน่วย : บาท

งบรายจ่าย - รายการ (ทะเบียนรายการ ประเภทรายการ ของสำนักงบประมาณ)	งบประมาณ		คำชี้แจง
	ปี 2562 (ถ้ามี)	ปี 2563	
กลุ่มจังหวัดภาคตะวันออกเฉียงเหนือตอนล่าง 1		3,249,000	
แผนงาน : บูรณาการส่งเสริมการพัฒนาจังหวัดและกลุ่มจังหวัดแบบบูรณาการ ผลผลิต : ผู้สูงอายุในชุมชนได้รับการดูแลให้สามารถพึ่งพาตนเองได้ไม่เป็นภาระของสังคม โครงการ : ยกระดับการพัฒนาคุณภาพชีวิตของเด็กปฐมวัยและผู้สูงอายุกลุ่มจังหวัดนครชัยบุรีรินทร์ กิจกรรมหลัก : ส่งเสริมสนับสนุนการดูแลผู้สูงอายุในชุมชน		3,249,000	
1. งบดำเนินงาน		3,249,000	
1.1 ค่าตอบแทน ใช้สอยและวัสดุ		3,249,000	
1.1.1 ค่าตอบแทน		470,400	
(1) ค่าตอบแทนวิทยากร (สัมมนาและฝึกอบรม)		470,400	กิจกรรมที่ 1 (2 คน x 6 ชม. X 600 บ. X 2 วัน x 2 จังหวัด) + (1 คน x 1 ชม. X 300 บ. X 58 แห่ง x 24 ครั้ง) กิจกรรมที่ 2 (2 คน X 2 ชม. x 600 บ. X 5 วัน x 2 จังหวัด)
(2) ค่าตอบแทนพิเศษพนักงานราชการ			
1.1.2 ค่าใช้สอย		2,649,600	
(1) ค่าเบี้ยเลี้ยง ค่าเช่าที่พักและค่าพาหนะ		1,326,400	ค่าพาหนะเดินทางกิจกรรมที่ 1 (580 คน x 200 บาท x 2 วัน)+ (1000 บ. X 2 คน x 2 จังหวัด) ค่าพาหนะเดินทางกิจกรรมที่ 2 (580 คน x 200 บ.) ค่าพาหนะเดินทางกิจกรรมที่ 3 (580 คน x 200 บ. X 8 ครั้ง) ค่าพาหนะเดินทางกิจกรรมที่ 4 (100 คน x 200 บ.) ค่าเบี้ยเลี้ยงเจ้าหน้าที่ สสว.5 (5 คน x 240 บ. x 1 วัน x 2 จังหวัด) ค่าที่พักวิทยากร (2 คน x 1500 บ. X 2 ห้อง x 2 คืน x 2 จังหวัด)
(2) ค่าจ้างเหมาบริการ		60,000	รูปเล่มรายงานสรุปผลการดำเนินงาน (100 เล่มๆ ละ 300 บาท x 2 จังหวัด)
(3) ค่าใช้จ่ายในการสัมมนาและฝึกอบรม		1,263,200	ค่าอาหารว่างและเครื่องดื่มกิจกรรมที่ 1 (580 คน x 35 บ. X 4 มื้อ) ค่าอาหารว่างและเครื่องดื่มกิจกรรมที่ 2 (580 คน x 35 บ. X 10 มื้อ) ค่าอาหารว่างและเครื่องดื่มกิจกรรมที่ 4 (100 คน x 35 บ. X 2 มื้อ) ค่าอาหารกลางวันกิจกรรมที่ 1 (580 คน x 150 บ. x 2 มื้อ) ค่าอาหารกลางวันกิจกรรมที่ 2 (580 คน x 150 บ. X 5 มื้อ) ค่าอาหารกลางวันกิจกรรมที่ 4 (100 คน x 150 บ. X 1 มื้อ) ค่าอาหารเย็นกิจกรรมที่ 2 (580 คน x 150 บ. X 4 มื้อ)
(4) ค่ารับรองและพิธีการ			

งบรายจ่าย - รายการ (ทะเบียนรายการ ประเภทรายการ ของสำนักงานงบประมาณ)	งบประมาณ		ค่าชี้แจง
	ปี 2562 (ถ้ามี)	ปี 2563	
1.1.3 ค่าวัสดุ		129,000	
(1) วัสดุสำนักงาน		126,000	ค่าวัสดุ/เอกสาร ฯลฯ (580 คน x 100 บ.) ค่าวัสดุ/เอกสาร ฯลฯ (580 คน x 100 บ.) ค่าวัสดุ/เอกสาร ฯลฯ (100 คน x 100 บ.)
(2) วัสดุซื้อเพลิงและหล่อลื่น		3,000	ค่าวัสดุซื้อเพลิงและหล่อลื่น (3,000 บ.)

หมายเหตุ

๑. เพื่อประโยชน์ในการประมวลผลข้อมูลให้จังหวัดและกลุ่มจังหวัดใช้ทะเบียนรายการ ประเภทรายการ ของสำนักงานงบประมาณเท่านั้น
กรุณาอย่าเพิ่มประเภทรายการใหม่โดยไม่จำเป็น
๒. กรณีประสงค์จะเพิ่มทะเบียนประเภทรายการ ให้ประสานงานกับเจ้าหน้าที่สำนักงานงบประมาณที่รับผิดชอบจังหวัดและกลุ่มจังหวัดก่อน
๓. ตามแบบฟอร์มฯ ให้เลือกเฉพาะ (ระบุ) งบรายจ่าย และรายการที่มีงบประมาณเท่านั้น

กิจกรรมหลักที่ 3.3

คลังปัญญาผู้เชี่ยวชาญสูงอายุนครชัยบุรีรินทร์
สู่การเรียนรู้ตลอดชีวิต

งบประมาณ 5,000,000 บาท



กลุ่มจังหวัดภาคตะวันออกเฉียงเหนือตอนล่าง 1
ประจำปีงบประมาณ พ.ศ.2563

แบบฟอร์มข้อมูลพื้นฐานโครงการของจังหวัด/กลุ่มจังหวัด (ระดับกิจกรรมย่อย)

(1 ชุด : 1 กิจกรรมหลัก)

ลำดับความสำคัญ

ชื่อโครงการ : โครงการยกระดับการพัฒนาคุณภาพชีวิตของเด็กปฐมวัยและผู้สูงอายุกลุ่มจังหวัดนครชัยบุรีรินทร์

กิจกรรมหลัก : คลังปัญญาผู้เชี่ยวชาญสูงอายุนครชัยบุรีรินทร์สู่การเรียนรู้ตลอดชีวิต

วงเงิน : 5,000,000 บาท (ห้าล้านบาทถ้วน)

ยุทธศาสตร์ชาติ : การสร้างความสามารถในการแข่งขัน

ประเด็นการพัฒนาของจังหวัด/กลุ่มจังหวัด : ยกระดับการพัฒนาคุณภาพชีวิต

แผนงาน : ส่งเสริมและพัฒนาคุณภาพชีวิตของผู้สูงอายุให้ดีขึ้น

หน่วยดำเนินการ : สำนักงานศึกษาธิการจังหวัดนครราชสีมา, ชัยภูมิ, บุรีรัมย์, สุรินทร์

ผู้รับผิดชอบ นายวิเชียร จันทระโนทัย ตำแหน่งผู้ว่าราชการจังหวัดนครราชสีมา

สถานที่ติดต่อ ศาลากลางจังหวัดนครราชสีมา หมายเลขโทรศัพท์ 0-4424-3798

นายณรงค์ วุ่นซิว ตำแหน่งผู้ว่าราชการจังหวัดชัยภูมิ

สถานที่ติดต่อ ศาลากลางจังหวัดชัยภูมิ หมายเลขโทรศัพท์ 0-4481-1573

นายธีรวัฒน์ วุฒิกุล ตำแหน่งผู้ว่าราชการจังหวัดบุรีรัมย์

สถานที่ติดต่อ ศาลากลางจังหวัดบุรีรัมย์ หมายเลขโทรศัพท์ 0-4461-1183

นายประภัสสร มาลากาญจน์ ตำแหน่งผู้ว่าราชการจังหวัดสุรินทร์

สถานที่ติดต่อ ศาลากลางจังหวัดสุรินทร์ หมายเลขโทรศัพท์ 0-4452-4361

ผู้ประสานงานโครงการ : ดร.อดุลย์รัตน์ เกตุเวชสุริยา สำนักงานศึกษาธิการจังหวัดนครราชสีมา

โทรศัพท์ : 081-9676404 e-mail : otto_w2@hotmail.com

(1) หลักการและเหตุผล

(1.1) ที่มา : (ระบุ เช่น มติ ครม. นโยบายรัฐบาล แผนพัฒนาจังหวัด/กลุ่มจังหวัด หรืออื่นๆ)

สืบเนื่องจากข้อคำสั่งของนายกรัฐมนตรี เมื่อวันที่ 2 พฤษภาคม 2560 ที่มอบหมายให้

กระทรวงศึกษาธิการ เป็นหน่วยงานหลักร่วมกับหน่วยงานที่เกี่ยวข้อง เร่งรัดการปฏิรูปการศึกษาให้เกิดผล

เป็นรูปธรรมภายในปี 2560 เพื่อเพิ่มประสิทธิภาพการเรียนรู้ของนักเรียน นักศึกษาในแต่ละระดับ เช่น

การพัฒนาระบบประเมินผลคุณภาพการศึกษาให้ทัดเทียมระดับสากล รวมทั้งการจัดเส้นทางการศึกษา

(Education path) เพื่อให้ผู้เรียนได้ใช้เป็นข้อมูล ในการเลือกเส้นทางการศึกษาที่เหมาะสมกับตนเอง โดยให้

ดำเนินการเร่งรัดขับเคลื่อนการพัฒนากำลังคนด้านการศึกษาให้เกิดผลเป็นรูปธรรมโดยเร็ว ในเรื่องการพัฒนา

คุณภาพนักเรียน โดยกระทรวงการศึกษาธิการกำหนดแนวทางในการกำกับดูแลให้หน่วยงานในสังกัดจัดเก็บ

ข้อมูลรายงานผลการศึกษาที่ศึกษาอยู่ เพื่อใช้เป็นข้อมูลประกอบการจัดทำเส้นทางศึกษานักเรียนให้

เหมาะสมกับศักยภาพของนักเรียนและตลาดแรงงาน รวมทั้งเพื่อเป็นประโยชน์ต่อการปรับปรุงพัฒนานักเรียน

ต่อไป ซึ่งสอดคล้องกับยุทธศาสตร์ชาติ ระยะ 20 ปี ที่ได้มีการกำหนดวิสัยทัศน์ประเทศไทยให้มีความมั่นคง มั่งคั่ง

ยั่งยืน เป็นประเทศที่พัฒนาแล้ว ด้วยการพัฒนาตามหลักปรัชญาของเศรษฐกิจพอเพียง เพื่อให้บรรลุวิสัยทัศน์

และนำไปสู่การพัฒนาคนให้คนไทยมีความสุขและสนองต่อวัตถุประสงค์ ซึ่งผลประโยชน์แห่งชาติ โดยมี

ยุทธศาสตร์ที่เกี่ยวข้องกับการศึกษา คือ ยุทธศาสตร์การสร้างความสามารถในการแข่งขัน และยุทธศาสตร์ การ

พัฒนาและเสริมสร้างศักยภาพคน ในส่วนของการยกระดับคุณภาพการศึกษาและการเรียนรู้ให้มีคุณภาพ

ทัดเทียมและทั่วถึง ต้องมีการปฏิรูปโครงสร้างและระบบการบริหารจัดการศึกษาในทุกระดับการขยายโอกาสทาง

การศึกษาอย่างเท่าเทียมและทั่วถึง ส่งเสริมการมีส่วนร่วมจากภาคเอกชนในการจัดการศึกษา ปรับระบบการ

ผลิตและพัฒนาครูผู้สอน พัฒนาระบบการประเมินและการรับรองคุณภาพ รวมทั้งให้มีการปฏิรูปการเรียนรู้

ตามที่แผนพัฒนาเศรษฐกิจและสังคมแห่งชาติ ฉบับที่ 12 (พ.ศ. 2560–2564) ได้กำหนดแนวทางการเสริมสร้างการพัฒนาศักยภาพของมนุษย์ไว้

ข้อมูลจากสำนักงานคณะกรรมการพัฒนาการเศรษฐกิจและสังคมแห่งชาติ ระบุว่าขนาดเศรษฐกิจภาคการบริการของกลุ่มจังหวัดภาคตะวันออกเฉียงเหนือตอนล่าง 1 มีมูลค่า 243,493 ล้านบาท มีขนาดมากกว่าค่าเฉลี่ยของประเทศ ที่มีมูลค่าเฉลี่ย 191,230 ล้านบาท และ รายได้จากการท่องเที่ยวของกลุ่มจังหวัดมีแนวโน้มสูงขึ้นทุกปี โดยมีอัตราการขยายตัว ร้อยละ 4.82 อีกทั้งนโยบายรัฐบาลยังส่งเสริมการท่องเที่ยวโดยมีเป้าหมายรายได้จากการท่องเที่ยว สองล้านล้านบาท และต้องการสร้างมูลค่าเพิ่มให้การท่องเที่ยว ทั้งการเพิ่มจำนวนนักท่องเที่ยวคุณภาพ เพิ่มการใช้จ่าย กระจายนักท่องเที่ยวสู่พื้นที่ท่องเที่ยวรอง ส่งเสริมท่องเที่ยวชุมชน กระตุ้นจิตสำนึก สร้างและรักษาบุคลิกภาพของคนไทย บริการนักท่องเที่ยวจากใจ รวมทั้งมุ่งพัฒนายกระดับมาตรฐานความสามารถบุคลากรในอุตสาหกรรมท่องเที่ยวให้สามารถให้บริการ และสามารถประกอบธุรกิจการท่องเที่ยวได้อย่างมีคุณภาพ ประกอบกับกระแสของโลกเข้าสู่ยุคสังคมออนไลน์ที่นักท่องเที่ยวแชร์ข้อมูลได้ตลอดเวลา เน้นการใช้งานผ่านแอปพลิเคชัน กลุ่มจังหวัดฯ มีแหล่งท่องเที่ยวที่มีความหลากหลายทำแหล่งท่องเที่ยวทางธรรมชาติ ประวัติศาสตร์เชิงอารยธรรมขอมที่เชื่อมโยงกับประเทศเพื่อนบ้าน การท่องเที่ยว เชิงประวัติศาสตร์ ศาสนา วัฒนธรรม เป็นแหล่งท่องเที่ยวข้าง ซึ่งนับว่ามีอัตลักษณ์ที่โดดเด่น เป็นเอกลักษณ์ โดยเฉพาะอย่างยิ่งความเป็นภูมิปัญญาของชาวนครราชสีมา ที่มีความสำคัญมายาวนาน ตั้งแต่สมัยบรรพบุรุษ องค์ความรู้ ในทุกๆด้าน ภูมิปัญญาและถ่ายทอดกันต่อๆมา จากรุ่นสู่รุ่น โดยการบอกเล่า การจดบันทึก หรือ ด้วยวิธีการจดจำ ซึ่งบุคคลที่เป็นผู้ที่ถ่ายทอดวิถีแห่งอารยธรรมได้ดีที่สุด ก็คือ ผู้สูงอายุ ดังนั้น การสืบทอดสิ่งดีงามทั้งหลายไว้ ผู้สูงอายุในชุมชน ถือได้ว่า เป็นทุนภูมิแห่งข้อมูลที่มีคุณค่า

จากความสำคัญดังกล่าว สำนักงานศึกษาธิการจังหวัดนครราชสีมา ในฐานะเป็นหน่วยงานที่มีบทบาทสำคัญในการส่งเสริม สนับสนุน และเป็นหน่วยประสานงานในภาครัฐที่ทั้งภาครัฐและเอกชน ตลอดจนบุคคลทั่วไป โดยเฉพาะการส่งเสริมสนับสนุนด้านการศึกษา ให้กับประชากรทุกช่วงวัย โดยเฉพาะการสืบค้นองค์ความรู้ที่มีคุณค่า โดยผ่านบุคคลที่มีประสบการณ์สูง ได้แก่ กลุ่มผู้สูงอายุในชุมชนทุกแห่ง จึงกำหนดโครงการคลังปัญญาผู้เชี่ยวชาญสูงอายุยุคนครชัยบุรีนทร์สู่การเรียนรู้ตลอดชีวิตขึ้น

(1.2) สรุปสาระสำคัญ

สภาพปัญหา/ความต้องการ

ผู้สูงอายุ หมายถึงผู้ที่มีอายุ 60 ปีขึ้นไป ซึ่งพบว่าประเทศไทย จำนวนผู้สูงอายุมีอัตราเพิ่มขึ้นทุกปี ในปี 2537 มีแนวโน้มเพิ่มขึ้นจากร้อยละ 6.8 คิดเป็นร้อยละ 14.9 ของประชากรทั้งประเทศ และเพิ่มขึ้นเป็นร้อยละ 9.4 ร้อยละ 10.7 ร้อยละ 12.2 ในปี 2545, 2550, 2554 ตามลำดับ ผลการสำรวจ พบว่ามีจำนวนผู้สูงอายุ คิดเป็นร้อยละ 14.9 ของประชากรทั้งหมด (ชาย ร้อยละ 13.8 และหญิงร้อยละ 16.1) ภาคตะวันออกเฉียงเหนือมีจำนวนผู้สูงอายุมากที่สุด ประมาณร้อยละ 31.9 รองลงมาคือ ภาคกลาง ภาคเหนือ และภาคใต้ (ร้อยละ 25.6 ร้อยละ 21.1 และร้อยละ 12.0 ตามลำดับ) ดัชนีการสูงอายุของประเทศไทยมีแนวโน้มเพิ่มขึ้นอย่างต่อเนื่อง หมายความว่าประชากรวัยทำงาน 100 คนจะต้องรับภาระเลี้ยงดูผู้สูงอายุ 22 คน ผู้สูงอายุส่วนใหญ่ (ร้อยละ 75.7) จบการศึกษาในระดับประถมศึกษา และต่ำกว่าประถมศึกษา ผู้สูงอายุที่ไม่ได้รับการศึกษา หรือไม่เคยเรียนหนังสือมีร้อยละ 11.0 แหล่งรายได้ที่สำคัญหรือแหล่งรายได้หลักในการดำรงชีวิตของผู้สูงอายุส่วนใหญ่ ได้รับจากบุตร (ร้อยละ 36.7) รองลงมาคือ รายได้จากการทำงานของผู้สูงอายุเอง (ร้อยละ 33.9) จากเบี้ยยังชีพจากทางราชการ (ร้อยละ 14.8) จากเงินบำเหน็จบำนาญ (ร้อยละ 4.9) จากคู่สมรส (ร้อยละ 4.3) และจากดอกเบี้ยเงินออมที่ผู้สูงอายุได้เก็บออม เงินออม การขายทรัพย์สินที่มีอยู่ (ร้อยละ 3.9) จังหวัดนครราชสีมาและจังหวัดชัยนาทมีจำนวนผู้สูงอายุมากที่สุด จังหวัดระนองและจังหวัดสมุทรสาครมีจำนวนผู้สูงอายุน้อยที่สุด (สำนักงานสถิติแห่งชาติ : <http://www.nso.go.th>)

ความเร่งด่วน : (ระบุระดับความจำเป็นเร่งด่วน)

จากข้อมูลที่พบ จะเห็นว่า ผู้สูงอายุเป็นกลุ่มของประชากรที่ต้องได้รับการดูแล ช่วยเหลืออย่างเร่งด่วน โดยเฉพาะอย่างยิ่ง การเพิ่มรายได้ให้สามารถมีรายได้เพียงพอต่อภาระเลี้ยงชีพ ไม่เป็นภาระของบุตรหลาน สังคมหรือประเทศชาติ ปัจจุบันมีผู้สูงอายุบางส่วน ที่เป็นผู้ที่มีความรู้ ความสามารถ ทั้งเชิงนักวิชาการ เช่น วิศวกร สถาปนิก ครู อาจารย์ แพทย์ ฯลฯ หรือแม้กระทั่ง ผู้ที่เป็นปราชญ์หรือภูมิปัญญาท้องถิ่น ที่มีความรู้ความสามารถเฉพาะทาง ได้แก่ ฝีมือ ด้านหัตถกรรม ศิลปะ หรือการฝีมือในด้านต่างๆ ซึ่งความรู้ ความสามารถเหล่านี้ อาจสูญหายได้ หากไม่มีการอนุรักษ์ รักษาไว้ โดยการรวบรวมผู้เชี่ยวชาญสูงอายุในด้านต่างๆ เพื่อนำมาสู่ถอดบทเรียนองค์ความรู้ เพื่อสามารถนำมาถ่ายทอดต่อยอดให้เป็นประโยชน์ต่อการจัดการเรียนรู้ตลอดชีวิตได้อย่างหลากหลายและทุกช่วงวัย

ระดับความจำเป็นเร่งด่วน : เร่งด่วน

(2) ข้อมูลทั่วไปของโครงการ

(2.1) วัตถุประสงค์ของโครงการ

1. เพื่อสืบค้น รวบรวมและจัดระบบองค์ความรู้ผู้เชี่ยวชาญสูงอายุ
2. เพื่อพัฒนานวัตกรรมคลังปัญญาผู้เชี่ยวชาญสูงอายุ เพื่อถอดบทเรียนองค์ความรู้
3. เพื่อเผยแพร่องค์ความรู้ผู้เชี่ยวชาญสูงอายุสู่การนำไปใช้

(2.2) สถานภาพของโครงการ

- โครงการเดิม โครงการใหม่

(2.3) ประเภทของโครงการ

- พัฒนา ดำเนินการปกติ

(2. 4) ระยะเวลาดำเนินโครงการ 1 ปี เริ่มต้นปี ตุลาคม 2562 สิ้นสุดปี กันยายน 2563

(2. 5) สถานที่ดำเนินโครงการ : จังหวัดนครราชสีมา ชัยภูมิ บุรีรัมย์ และสุรินทร์

(3) กลุ่มเป้าหมาย และผู้มีส่วนได้ส่วนเสีย

(3.1) กลุ่มเป้าหมาย : ผู้เชี่ยวชาญสูงอายุในชุมชนนครชัยบุรีรินทร์ (นครราชสีมา ชัยภูมิ บุรีรัมย์ และสุรินทร์)

(3.2) ผู้มีส่วนได้ส่วนเสีย : 1. สำนักงานศึกษาธิการจังหวัดนครราชสีมา
2. มหาวิทยาลัยเทคโนโลยีราชมงคลอีสาน
3. ผู้เรียน บุคคลทั่วไป และผู้ประกอบการ

(4) เป้าหมาย ผลลัพธ์ และผลกระทบโครงการ

(4.1) เป้าหมายโครงการ : คลังปัญญาผู้เชี่ยวชาญนครชัยบุรีรินทร์

ตัวชี้วัด : 1. จำนวนฐานข้อมูลผู้เชี่ยวชาญผู้เชี่ยวชาญสูงอายุ จังหวัดละ 20 คน 4 จังหวัด เป็น 80 คน
 2. จำนวนชุดสื่อวัตกรรมการองค์ความรู้ผู้เชี่ยวชาญต้นแบบ จังหวัดละ 2 คน 4 จังหวัด เป็น 8 คน

3. จำนวนนวัตกรรมคลังปัญญาผู้เชี่ยวชาญสูงอายุนครชัยบุรีรินทร์ 1 ระบบ

(4.2) ผลผลิต : 1. ได้ Web Application สำหรับการรวบรวมคลังปัญญาผู้เชี่ยวชาญสูงอายุ นครชัยบุรีรินทร์

2. ชุดสื่อวัตกรรมการองค์ความรู้ผู้เชี่ยวชาญต้นแบบ 8 ชุด

3. ได้ระบบนวัตกรรมคลังปัญญาผู้เชี่ยวชาญสูงอายุ นครชัยบุรีรินทร์

สำหรับการเผยแพร่

(4. 3) ผลลัพธ์ : มีระบบฐานข้อมูลคลังปัญญาผู้เชี่ยวชาญสูงอายุ นครชัยบุรีรินทร์ เพื่อการเก็บ รวบรวม ป้องกันการสูญหาย ง่ายต่อการสืบถอดสืบสานนำสู่การเรียนรู้ตลอดชีวิต

(4. 4) ผลกระทบ

เชิงบวก : การจัดการรวบรวมผู้เชี่ยวชาญสูงอายุ นำสู่การพัฒนาฐานข้อมูลคลังปัญญาผู้เชี่ยวชาญสูงอายุ นครชัยบุรีรินทร์ จะช่วยทำให้สามารถสืบถอดสืบสานเผยแพร่องค์ความรู้จากผู้เชี่ยวชาญสูงอายุเฉพาะทางด้านต่างๆ หลายหลายสาขาอาชีพในพื้นที่นครชัยบุรีรินทร์ นำสู่การนำองค์ความรู้ยังผู้เรียนหรือผู้สนใจทั่วไปโดยการนำไปใช้ประกอบการเรียนรู้ตลอดชีวิตได้ทุกช่วงวัยและไม่จำกัดพื้นที่การเรียนรู้ ซึ่งคาดว่าจะมีระบบคลังปัญญาผู้เชี่ยวชาญสูงอายุ นครชัยบุรีรินทร์ได้จากเดิมที่ไม่มี

เชิงลบ : -

(5) แนวทางการดำเนินงาน

กิจกรรมย่อย	ระยะเวลาที่จะเริ่มต้นดำเนินการ			
	ต.ค.-ธ.ค.	ม.ค.-มี.ค.	เม.ย.-มิ.ย.	ก.ค.-ก.ย.
กิจกรรมหลักที่ 1 เพื่อสืบค้น รวบรวมและจัดระบบองค์ความรู้ผู้เชี่ยวชาญสูงอายุ นครชัยบุรีรินทร์	62	63	63	63
กิจกรรมหลักที่ 2 พัฒนานวัตกรรมคลังปัญญาผู้เชี่ยวชาญสูงอายุ นครชัยบุรีรินทร์ เพื่อถอดบทเรียนองค์ความรู้		✓	✓	
กิจกรรมหลักที่ 3 เผยแพร่องค์ความรู้ขยายผลสู่การนำไปใช้		✓	✓	✓
กิจกรรมหลักที่ 4 ประเมินผลโครงการนำไปสู่การต่อยอดขยายผลต่อไป			✓	✓

(6) วิธีการดำเนินงาน ดำเนินการเอง จ้างเหมา

(7) วงเงินของโครงการ : 5,000,000 บาท (ห้าล้านบาทถ้วน)

7.1 งบประมาณ

รายการ	งบประมาณ	เงินนอกงบประมาณ
รวมทั้งสิ้น	5,000,000	ไม่มี
งบดำเนินงาน		
- ค่าตอบแทน	268,800	ไม่มี
- ค่าใช้สอย	4,631,200	ไม่มี
- ค่าวัสดุ	100,000	ไม่มี
งบลงทุน		
- ค่าครุภัณฑ์	ไม่มี	ไม่มี
- ค่าที่ดินและสิ่งก่อสร้าง	ไม่มี	ไม่มี
งบเงินอุดหนุน	ไม่มี	ไม่มี
งบรายจ่ายอื่น	ไม่มี	ไม่มี

(8) ความพร้อมของโครงการ

(8.1) พื้นที่ดำเนินโครงการ

- ดำเนินการได้ทันที หมายถึง ได้ศึกษาความเหมาะสมและกำหนดพื้นที่ดำเนินการหรือได้รับอนุญาตตามกฎหมาย และสามารถดำเนินการได้ทันที
- อยู่ในระหว่างเตรียมการ หมายถึง ได้ศึกษาความเหมาะสมและกำหนดพื้นที่ดำเนินการแล้ว แต่อยู่ในระหว่างจัดเตรียมพื้นที่ หรือกำลังแก้ไขปัญหา/อุปสรรคต่างๆ หรือเตรียมการขออนุญาตตามกฎหมาย
- อยู่ในระหว่างศึกษาความเหมาะสม และคัดเลือกพื้นที่ดำเนินการ

(8.2) แบบรูปรายการ/แผนการปฏิบัติงาน

- มี และสมบูรณ์ (ให้ระบุชื่อหน่วยงานเจ้าของรูปแบบรายการที่ใช้)
- มีแต่ยังไม่สมบูรณ์ (ให้ระบุชื่อหน่วยงานเจ้าของรูปแบบรายการที่ใช้)
- ไม่มี

(8.3) ความพร้อมของบุคลากร เครื่องมือ และเทคนิคการดำเนินการ

- บุคลากรมีประสบการณ์ ทั้งหมด บางส่วน ไม่มีประสบการณ์
- เครื่องมือดำเนินการ มีพร้อมดำเนินการได้ทันที
- มีบางส่วนและต้องจัดหาเพิ่มเติม
- ไม่มี ต้องจัดหาเพิ่มเติม
- เทคนิคในการบริหารจัดการ มีประสบการณ์สูง
- มีประสบการณ์ปานกลาง
- ไม่มีประสบการณ์

(8.4) ผลกระทบสิ่งแวดล้อม

- ผ่านคณะกรรมการสิ่งแวดล้อมแห่งชาติแล้ว
- อยู่ระหว่างการพิจารณาของคณะกรรมการสิ่งแวดล้อมแห่งชาติ
- คณะกรรมการสิ่งแวดล้อมแห่งชาติยังไม่พิจารณา

(8.5) รายงานการศึกษาความเหมาะสม (FS)

ไม่ต้องทำรายงานการศึกษา

ต้องทำรายงานการศึกษา

(9) วิธีการบริหารจัดการหรือการดูแลบำรุงรักษา เมื่อโครงการแล้วเสร็จ เพื่อให้เกิดความยั่งยืนของโครงการ :

1. ดำเนินงานโดยนักวิชาการ นักวิจัยผู้มีความรู้ ความเชี่ยวชาญในสาขาต่างๆ จากสำนักงานศึกษาธิการจังหวัดนครราชสีมา ร่วมกับมหาวิทยาลัยเทคโนโลยีราชมงคลอีสาน และเครือข่ายหน่วยงานที่เกี่ยวข้องโครงการ คลังปัญญาผู้เชี่ยวชาญสูงอายุนครชัยบุรินทร์

2. หลังการดำเนินโครงการทางสำนักงานศึกษาธิการจังหวัดนครราชสีมาเป็นศูนย์คลังปัญญาผู้เชี่ยวชาญสูงอายุ ทั้ง 4 จังหวัด ในพื้นที่กลุ่มจังหวัดนครชัยบุรินทร์จะเป็นผู้รับผิดชอบบริหารจัดการหรือการดูแลบำรุงรักษาเพื่อให้เกิดความยั่งยืนของโครงการ

(10.) ปัญหา อุปสรรคและข้อจำกัด : ไม่มี

แบบฟอร์มรายละเอียดจำแนกตามงบรายจ่าย (1 ชุด : 1 โครงการ)

หน่วย : บาท

งบรายจ่าย - รายการ (ทะเบียนรายการ ประเภทรายการ ของสำนักงบประมาณ)	งบประมาณ		คำชี้แจง
	ปี 2562 (ถ้ามี)	ปี 2563	
กลุ่มจังหวัดภาคตะวันออกเฉียงเหนือตอนล่าง 1		5,000,000	
แผนงาน : บูรณาการส่งเสริมการพัฒนาจังหวัดและกลุ่มจังหวัดแบบบูรณาการ โครงการ : ยกระดับการพัฒนาคุณภาพชีวิตของเด็กปฐมวัยและผู้สูงอายุกลุ่มจังหวัดนครชัยบุรีรินทร์ กิจกรรมหลัก : คลังปัญญาผู้เชี่ยวชาญสูงอายุนครชัยบุรีรินทร์สู่การเรียนรู้ตลอดชีวิต		5,000,000	
1. งบดำเนินงาน		5,000,000	
1.1 ค่าตอบแทน ใช้สอยและวัสดุ		5,000,000	
1.1.1 ค่าตอบแทน			
(1) ค่าตอบแทนวิทยากร (สัมมนาและฝึกอบรม)		268,800	- ค่าตอบแทนวิทยากร
1.1.2 ค่าใช้สอย			
(1) ค่าเบี้ยเลี้ยง ค่าเช่าที่พักและค่าพาหนะ		1,208,000	- ค่าเบี้ยเลี้ยงคณะทำงานฯของ 4 จังหวัด - ค่าเช่าที่พักของ 4 จังหวัด - ค่าพาหนะของ 4 จังหวัด
(2) ค่าจ้างเหมาบริการ		2,895,200	- ค่าถ่ายเอกสาร - ค่าจ้างเหมาจัดทำ Web Application - ค่าจ้างเหมาชุดสื่อนวัตกรรม - ค่าจ้างเหมาพัฒนาระบบนวัตกรรม - ค่าแผ่นพับ - ค่าจ้างเหมาเกียรติบัตร - ค่าบันทึกภาพ/จัดทำ vtr - ทำรูปเล่ม
(3) ค่าใช้จ่ายในการสัมมนาและฝึกอบรม		528,000.00	- ค่าอาหารว่างและเครื่องดื่มของ 4 จังหวัด - ค่าอาหารกลางวันของ 4 จังหวัด - ค่าสมนาคุณวิทยากร - ค่าพิธีกร

งบรายจ่าย - รายการ (ทะเบียนรายการ ประเภทรายการ ของสำนักงบประมาณ)	งบประมาณ		คำชี้แจง
	ปี 2562 (ถ้ามี)	ปี 2563	
กลุ่มจังหวัดภาคตะวันออกเฉียงเหนือตอนล่าง 1		5,000,000	
1.1.3 ค่าวัสดุ (1) วัสดุสำนักงาน		100,000.00	- ค่าวัสดุและอุปกรณ์ในการดำเนินงานจำนวน 4 จังหวัด

หมายเหตุ

๑. เพื่อประโยชน์ในการประมวลผลข้อมูลให้จังหวัดและกลุ่มจังหวัดใช้ทะเบียนรายการ ประเภทรายการ ของสำนักงบประมาณเท่านั้น
กรุณาอย่าเพิ่มประเภทรายการใหม่โดยไม่จำเป็น
๒. กรณีประสงค์จะเพิ่มทะเบียนประเภทรายการ ให้ประสานงานกับเจ้าหน้าที่สำนักงบประมาณที่รับผิดชอบจังหวัดและกลุ่มจังหวัดก่อน
๓. ตามแบบฟอร์มฯ ให้เลือกเฉพาะ (ระบุ) งบรายจ่าย และรายการที่มีงบประมาณเท่านั้น

กิจกรรมหลัก 3.4

สร้างความปลอดภัยในชีวิตและทรัพย์สิน
ของผู้สูงอายุอย่างยั่งยืน

งบประมาณ 5,000,000 บาท



กลุ่มจังหวัดภาคตะวันออกเฉียงเหนือตอนล่าง 1
ประจำปีงบประมาณ พ.ศ.2563

แบบฟอร์มข้อมูลพื้นฐานโครงการของจังหวัด/กลุ่มจังหวัด (ระดับกิจกรรมหลัก)

(1 ชุด : 1 กิจกรรมหลัก)

ลำดับความสำคัญ.....

ชื่อโครงการ : ยุทธศาสตร์การพัฒนาคุณภาพชีวิตของเด็กปฐมวัยและผู้สูงอายุกลุ่มจังหวัดนครชัยบุรีรินทร์

กิจกรรมหลัก : สร้างความปลอดภัยในชีวิตและทรัพย์สินของผู้สูงอายุอย่างยั่งยืน

วงเงิน 5,000,000 บาท (ห้าล้านบาทถ้วน)

ยุทธศาสตร์ชาติ: การสร้างโอกาสและความเสมอภาคทางสังคม

ประเด็นการพัฒนาของจังหวัด/กลุ่มจังหวัด ยุทธศาสตร์การพัฒนาคุณภาพชีวิต

แผนงาน ส่งเสริมและพัฒนาคุณภาพชีวิตของผู้สูงอายุให้ดีขึ้น

หน่วยดำเนินการ : ตำรวจภูธรจังหวัดนครราชสีมา

ผู้รับผิดชอบ นายวิเชียร จันทร์โณทัย ตำแหน่งผู้ว่าราชการจังหวัดนครราชสีมา

สถานที่ติดต่อ ศาลากลางจังหวัดนครราชสีมา หมายเลขโทรศัพท์ 0-4424-3798

นายณรงค์ วุ่นซิ้ว ตำแหน่งผู้ว่าราชการจังหวัดชัยภูมิ

สถานที่ติดต่อ ศาลากลางจังหวัดชัยภูมิ หมายเลขโทรศัพท์ 0-4481-1573

นายธีรวัฒน์ วุฒิกุล ตำแหน่งผู้ว่าราชการจังหวัดบุรีรัมย์

สถานที่ติดต่อ ศาลากลางจังหวัดบุรีรัมย์ หมายเลขโทรศัพท์ 0-4461-1183

นายประภัสสร มาลาภาญจน์ ตำแหน่งผู้ว่าราชการจังหวัดสุรินทร์

สถานที่ติดต่อ ศาลากลางจังหวัดสุรินทร์ หมายเลขโทรศัพท์ 0-4452-4361

ผู้ประสานงาน : รตอ.พชรพล พงษ์จันทน์ รองสารวัตรฝ่ายอำนวยการตำรวจภูธรจังหวัดนครราชสีมา

หมายเลขโทรศัพท์ : 09 9468 9339

(1) หลักการและเหตุผล

(1.1) ที่มา

สถานการณ์สังคมที่ก้าวเข้าสู่สังคมสูงอายุของประเทศไทย โดยประชากรสูงอายุในวัยปลายหรือที่มีอายุมากกว่า 80 ปีขึ้นไป มีการเพิ่มขนาดและสัดส่วนเร็วกว่าประชากรสูงอายุก่อนหน้า แสดงถึงอายุขัยของผู้สูงอายุซึ่งเพิ่มสูงขึ้นเรื่อยๆ ซึ่งเป็นสถานการณ์ที่สวนทางกับการเปลี่ยนแปลง ของครอบครัวที่มีภาวะเจริญพันธุ์ (เด็กเกิดใหม่) ลดลง ครอบครัวมีขนาดเล็กลง สภาพความเปลี่ยนแปลงดังกล่าว ส่งผลให้มีผู้สูงอายุที่ต้องอยู่คนเดียวหรือที่อยู่ตามลำพัง มากกว่าร้อยละ 24 และพบว่าจำนวนผู้สูงอายุที่มีความจำเป็นต้องพึ่งพาการดูแล และที่ประสบปัญหาความทุกข์ยากเดือดร้อนภายในชุมชนมีแนวโน้มที่จะเพิ่มขึ้นเรื่อยๆ ดังนั้น จึงต้องมีกลไกทำหน้าที่ให้การดูแลและให้บริการผู้สูงอายุเหล่านี้การก้าวสู่สังคมสูงอายุ เป็นปรากฏการณ์ที่ชัดเจนของสังคมไทยในศตวรรษที่ 21 จากข้อมูลจะพบว่าประเทศไทยได้กลายเป็นสังคมผู้สูงอายุ มาตั้งแต่ปี 2548 อันเป็นผลจากการที่อัตราการเกิดของคนไทยลดลง อย่างมากและชีวิตคนไทยที่ยืนยาวขึ้น สังคมไทยได้รับรู้และตระหนักถึงสถานการณ์สังคมผู้สูงอายุพอสมควรแล้ว แต่สิ่งที่สังคมยังไม่ตระหนักชัดและยังได้รับข้อมูลไม่มากนักคือ ภาพสังคมผู้สูงอายุ ไทยนับจากนี้เป็นต้นไป โดยโครงสร้างของประชากรจะสูงขึ้นอย่างรวดเร็ว คลื่นประชากรรุ่นที่เกิดในช่วงปี 2506-2526 หรือที่เรียกว่า “ประชากรรุ่นเกิดล้าน ” ซึ่งมีอายุ 30 - 50 ปี กำลังเคลื่อนตัวกลายเป็นประชากรสูงอายุก่อนหน้าอีก 20 -30 ปีข้างหน้า ทำให้ประเทศไทยกลายเป็น “สังคมผู้สูงอายุอย่างสมบูรณ์” และคาดการณ์ว่าในปี 2573 จะมีประชากรสูงอายุสัดส่วนประมาณ 1 ใน 4 ของประชากรทั้งหมดของประเทศ

สถานการณ์ทางสังคมไทยในปัจจุบัน พบว่ามีการเปลี่ยนแปลงไปอย่างรวดเร็วทั้งด้านเศรษฐกิจ สังคม วัฒนธรรม รวมไปถึงสถานการณ์สังคมที่ก้าวเข้าสู่สังคมสูงอายุของประเทศไทย โดยประชากรสูงอายุในวัย

ปลายหรือที่มีอายุมากกว่า 80 ปีขึ้นไป มีการเพิ่มขนาดและสัดส่วนเร็วกว่าประชากรสูงอายุกลุ่มอื่น แสดงถึงอายุขัยของผู้สูงอายุซึ่งเพิ่มสูงขึ้นเรื่อยๆ ซึ่งเป็นสถานการณ์ที่สวนทางกับการเปลี่ยนแปลง ของครอบครัวที่มีภาวะเจริญพันธุ์ (เด็กเกิดใหม่) ลดลง ครอบครัวมีขนาดเล็กลง สภาพความเปลี่ยนแปลงดังกล่าว ส่งผลให้มีผู้สูงอายุที่ต้องอยู่คนเดียว หรือที่อยู่ตามลำพัง มากกว่าร้อยละ 24 และพบว่าจำนวนผู้สูงอายุที่มีความจำเป็นต้องพึ่งพาการดูแลและที่ประสบปัญหาความทุกข์ยากเดือดร้อนภายในชุมชนมีแนวโน้มที่จะเพิ่มขึ้นเรื่อยๆ ดังนั้น จึงต้องมีกลไกทำหน้าที่ให้ การดูแลและให้บริการผู้สูงอายุเหล่านี้การก้าวสู่สังคมสูงอายุ เป็นปรากฏการณ์ที่ชัดเจนของสังคมไทยในศตวรรษที่ 21 จากข้อมูลจะพบว่าประเทศไทยได้กลายเป็นสังคมผู้สูงอายุ มาตั้งแต่ปี 2548 อันเป็นผลจากการที่อัตราการเกิดของคนไทยลดลง อย่างมากและชีวิตคนไทยที่ยืนยาวขึ้น สังคมไทยได้รับรู้และตระหนักถึงสถานการณ์สังคมผู้สูงอายุพอสมควรแล้ว แต่สิ่งที่สังคมยังไม่ตระหนักชัดและยังได้รับข้อมูลไม่มากนักคือ ภาพสังคมผู้สูงอายุ ไทยนับจากนี้เป็นต้นไป โดยโครงสร้างของประชากรจะสูงขึ้นอย่างรวดเร็ว คลื่นประชากรรุ่นที่เกิดในช่วงปี 2506-2526 หรือที่เรียกว่า “ประชากรรุ่นเกิดล้าน ” ซึ่งมีอายุ 30 - 50 ปี กำลังเคลื่อนตัวกลายเป็นประชากรสูงอายุกลุ่มใหญ่ในอีก 20 -30 ปีข้างหน้า ทำให้ประเทศไทยกลายเป็น “สังคมผู้สูงอายุอย่างสมบูรณ์ ” และคาดการณ์ ว่าในปี 2573 จะมีประชากรสูงอายุสัดส่วนประมาณ 1 ใน 4 ของประชากรทั้งหมดของประเทศ

สถานการณ์ทางสังคมไทยในปัจจุบัน พบว่ามีการเปลี่ยนแปลงไปอย่างรวดเร็วทั้งด้านเศรษฐกิจ สังคม วัฒนธรรม รวมไปถึงการเปลี่ยนแปลงทางด้านกฎหมาย กฎระเบียบและการจัดสวัสดิการสังคมที่มีการเปลี่ยนแปลงเพื่อให้สอดคล้องกับสถานการณ์สังคมในปัจจุบันตามแผนพัฒนาเศรษฐกิจและสังคมแห่งชาติ ฉบับที่ 12 (พ.ศ.2560 – 2564) ได้นำเสนอกรอบทิศทางการจัดสวัสดิการสังคมที่ยั่งยืนอย่างบูรณาการร่วมกับภาคีภาคส่วน เพื่อให้เกิดสังคมสวัสดิการ โดยต้องการให้คนไทยมีสวัสดิการพื้นฐานในเรื่องที่มีความจำเป็นต่อการดำรงชีวิตและระบบสวัสดิการหรือสิทธิขั้นพื้นฐานต่างๆครอบคลุมทั่วถึงเป็นธรรมเพื่อปูทางไปสู่การเป็นสังคมสวัสดิการ (Welfare Society) ที่มีสวัสดิการถ้วนหน้า (Welfare for All) สำหรับคนไทยภายในปี 2560 ไม่ให้มีคนไทยตกหล่นไปจากการดูแล ซึ่งกระทรวงการพัฒนาสังคมและความมั่นคงของมนุษย์ได้นำประเด็นแผนพัฒนาเศรษฐกิจและสังคมแห่งชาติ ฉบับที่ 12 มากำหนดเป็นยุทธศาสตร์กระทรวงภายในปี 2560 – 2564 ภายใต้ยุทธศาสตร์ผลักดันให้เกิดสังคมสวัสดิการ โดยมีเป้าหมายเพื่อให้ประชาชนทุกกลุ่มเพศ วัย สามารถเข้าถึงบริการทางสังคมที่มีคุณภาพอย่างเท่าเทียมและทั่วถึง อันเป็นแนวทางที่สอดคล้องกับนโยบายรัฐบาลปัจจุบันในด้านสังคมและคุณภาพชีวิตที่มุ่งเน้นการจัดสวัสดิการแก่ทุกกลุ่มเป้าหมายให้มีคุณภาพชีวิตที่ดีและร่วมเป็นพลังชีวิต เพื่อร่วมเป็นพลังขับเคลื่อนสังคม เสริมสร้างความเสมอภาค ลดความเหลื่อมล้ำในสังคม ซึ่งสอดคล้องกับนโยบายของรัฐบาลที่ให้ความสำคัญกับการยกระดับคุณภาพชีวิตของประชาชน และการเสริมสร้างให้ผู้สูงอายุ คนพิการ และผู้ด้อยโอกาส มีคุณภาพชีวิตที่ดีขึ้น ลดการเหลื่อมล้ำ การสร้างโอกาสในการเข้าถึงบริการของรัฐ อันเป็นสิทธิพื้นฐานและเครื่องหมายแสดงความเท่าเทียมของสังคม

(1.2) สรุปสาระสำคัญ

สภาพปัญหา / ความต้องการ :

กลุ่มจังหวัดนครชัยบุรีรินทร์เป็นพื้นที่กำลังมีความเติบโตอย่างรวดเร็วทั้งในด้านเศรษฐกิจการเมืองและสังคม ทั้งนี้เนื่องจากที่ตั้งของจังหวัดเปรียบเสมือนประตูสู่อีสาน เป็นเส้นทางผ่านติดต่อไปยังจังหวัดอื่นๆ ในภาคตะวันออกเฉียงเหนือตอนบนของประเทศ นอกจากนี้ยังเป็นจังหวัดที่ตั้งอยู่ระหว่างรอยต่อของทั้ง 3 ภาค สภาพภูมิศาสตร์ดังกล่าวเป็นผลให้มีประชาชน ผ่านไปมาเข้าออก ในพื้นที่กลุ่มจังหวัดนครชัยบุรีรินทร์เป็นจำนวนมาก สังคมของกลุ่มจังหวัดนครชัยบุรีรินทร์จึงมีความหลากหลาย ท่ามกลางความเจริญเติบโตทางด้านเศรษฐกิจ การเมืองและสังคม ดังกล่าว ปัญหาของสังคมต่างๆ ก็ทวีความรุนแรงมากขึ้นตามไปด้วย อาชญากรจึงเปลี่ยนแปลงกลุ่มเป้าหมายในการก่อเหตุจากกลุ่มประชาชนทั่วไปเป็นกลุ่มผู้สูงอายุที่อาศัยใน

ชุมชน ซึ่งส่วนใหญ่จะอยู่เฝ้าบ้านคนเดียว ซึ่งจะเห็นได้ตามสี่ด้านต่างๆที่ลงข่าวเกี่ยวกับภัยคุกคามทั้งทางเพศ ทรัพย์สิน และชีวิตของผู้สูงอายุ ที่ยังมีจำนวนการก่อเหตุมากขึ้นเรื่อยๆ ซึ่งจำนวนประชากรของกลุ่มจังหวัด นครชัยบุรินทร์ ต่อจำนวนข้าราชการตำรวจ เป็นอัตราส่วน 500 คน ต่อ ข้าราชการตำรวจ 1 คน ซึ่งเป็น อัตราส่วนที่น้อยมากๆสำหรับการดูแลความปลอดภัยให้กับผู้สูงอายุและประชาชนทั่วไปได้อย่างทั่วถึง จึงจำเป็นต้องสร้างบุคลากรเครือข่าย เพื่อป้องกันภัยคุกคามที่จะเกิดขึ้นกับผู้สูงอายุและให้ผู้สูงอายุมีความรู้สึกรับรู้และปลอดภัยอย่างยั่งยืนได้

(2) ข้อมูลทั่วไปของโครงการ

(2.1) วัตถุประสงค์ของโครงการ

- เพื่อสร้างความปลอดภัยในชีวิตและทรัพย์สินของผู้สูงอายุ
- เพื่อป้องกันภัยคุกคามที่เกิดขึ้นกับผู้สูงอายุ
- เพื่อสร้างเครือข่ายด้านความปลอดภัยให้กับผู้สูงอายุอย่างเป็นรูปธรรมและยั่งยืน

(2.2) สถานภาพของโครงการ

- โครงการเดิม โครงการใหม่

(2.3) ประเภทของโครงการ

- พัฒนา ดำเนินการปกติ

(2.4) ระยะเวลาดำเนินโครงการ 1 ปี เริ่มต้น ตุลาคม 2561 สิ้นสุดปี กันยายน 2562

(2.5) สถานที่ดำเนินโครงการ :ชุมชนต่างๆในพื้นที่กลุ่มจังหวัดนครชัยบุรินทร์

(3) กลุ่มเป้าหมาย และผู้มีส่วนได้ส่วนเสีย

- (3.1) กลุ่มเป้าหมาย :ประชาชนทั่วไปในพื้นที่กลุ่มจังหวัดนครชัยบุรินทร์
- (3.2) ผู้มีส่วนได้ส่วนเสีย :กลุ่มผู้สูงอายุในพื้นที่กลุ่มจังหวัดนครชัยบุรินทร์

(4) เป้าหมาย ผลลัพธ์ และผลกระทบโครงการ

(4.1) เป้าหมายโครงการ

ตัวชี้วัด : ผู้สูงอายุมีความพึงพอใจไม่ต่ำกว่าร้อยละ 80 % ขึ้นไป

(4.2) ผลผลิต เกิดอาสาสมัครดูแลความปลอดภัยให้กับผู้สูงอายุในพื้นที่กลุ่มจังหวัดนครชัยบุรินทร์อย่าง ยั่งยืนจำนวน 2,000 คน

(4.3) ผลลัพธ์ ผู้สูงอายุได้รับความพึงพอใจดำรงชีวิตอย่างปลอดภัยและมีความสุข

(4.4) ผลกระทบ :ไม่มี

เชิงบวก :

เชิงลบ :

(5) แนวทางการดำเนินงาน

กิจกรรมย่อย	ระยะเวลาที่จะเริ่มดำเนินการ			
	ต.ค.-ธ.ค.	ม.ค.-มี.ค.	เม.ย.-มิ.ย.	ก.ค.-ก.ย.
	62	63	63	63
1.อบรมสร้างบุคลากรอาสาสมัครป้องกันภัยในชุมชน เพื่อการมีส่วนร่วมในการแก้ไขปัญหาการก่ออาชญากรรมและภัยคุกคามที่เกิดขึ้นกับผู้สูงอายุ	/			

(6) วิธีการดำเนินงาน ดำเนินการเอง

จ้างเหมา

(7) วงเงินของโครงการ จำนวน 5,000,000 บาท

รายการ	งบประมาณ	เงินนอก งบประมาณ
รวมทั้งสิ้น	5,000,000	หน่วย : บาท
งบดำเนินงาน		
- ค่าตอบแทน	96,000	
- ค่าใช้สอย	4,880,000	
- ค่าวัสดุ	24,000	
- ค่าสาธารณูปโภค		
งบลงทุน		
- ค่าครุภัณฑ์	-	
งบเงินอุดหนุน		
งบรายจ่ายอื่น		

(8) ความพร้อมของโครงการ

(8.1) พื้นที่ดำเนินโครงการ

- ดำเนินการได้ทันที หมายถึง ได้ศึกษาความเหมาะสมและกำหนดพื้นที่ดำเนินการหรือได้รับอนุญาตตามกฎหมาย และสามารถดำเนินการได้ทันที
- อยู่ในระหว่างเตรียมการ หมายถึง ได้ศึกษาความเหมาะสมและกำหนดพื้นที่ดำเนินการแล้ว แต่อยู่ในระหว่างจัดเตรียมพื้นที่ หรือกำลังแก้ไขปัญหา / อุปสรรคต่างๆ หรือเตรียมการขออนุญาตตามกฎหมาย
- อยู่ในระหว่างศึกษาความเหมาะสม และคัดเลือกพื้นที่ดำเนินการ

(8.2) แบบรูปรายการ/ แผนการปฏิบัติงาน

- มี และสมบูรณ์ (ตำรวจภูธรจังหวัดนครราชสีมา)
- มีแต่ยังไม่สมบูรณ์ (ให้ระบุชื่อหน่วยงานเจ้าของรูปแบบรายการที่ใช้)
- ไม่มี

(8.3) ความพร้อมของบุคลากร เครื่องมือ และเทคนิคการดำเนินการ

- บุคลากรมีประสบการณ์ ทั้งหมด บางส่วน ไม่มีประสบการณ์
- เครื่องมือดำเนินการ มีพร้อมดำเนินการได้ทันที มีบางส่วนและต้องจัดหาเพิ่มเติม ไม่มี ต้องจัดหาเพิ่มเติม
- เทคนิคในการบริหารจัดการ มีประสบการณ์สูง มีประสบการณ์ปานกลาง ไม่มีประสบการณ์

(8.4) ผลกระทบสิ่งแวดล้อม

- ผ่านคณะกรรมการสิ่งแวดล้อมแห่งชาติแล้ว

- อยู่ระหว่างการพิจารณาของคณะกรรมการสิ่งแวดล้อมแห่งชาติ
- คณะกรรมการสิ่งแวดล้อมแห่งชาติยังไม่พิจารณา

(8.5) รายงานการศึกษาความเหมาะสม (FS)

- ไม่ต้องทำรายงานการศึกษา
- ต้องทำรายงานการศึกษา

(9) วิธีการบริหารจัดการหรือการดูแลบำรุงรักษา เมื่อโครงการแล้วเสร็จ เพื่อให้เกิดความยั่งยืนของโครงการ : ดำรงภูธรในกลุ่มจังหวัดนครชัยบุรีรินทร์ เป็นผู้รับผิดชอบในการบริหารจัดการให้กับเครือข่ายสร้างความปลอดภัยให้แก่ผู้สูงอายุ ตลอดจนช่วยแก้ไขปัญหาข้อขัดข้องด้านต่างๆที่เกิดขึ้น และเพิ่มความรู้ให้กับผู้เข้าอบรมอย่างต่อเนื่องและสม่ำเสมอ

(10) ปัญหา อุปสรรคและข้อจำกัด :ไม่มี

แบบฟอร์มรายละเอียดจำแนกตามงบรายจ่าย (1 ชุด : 1 กิจกรรมหลัก)

หน่วย : บาท

งบรายจ่าย - รายการ (ทะเบียนรายการ ประเภทรายการ ของสำนักงบประมาณ)	งบประมาณ		คำชี้แจง
	ปี 2562 (ถ้ามี)	ปี 2563	
กลุ่มจังหวัดภาคตะวันออกเฉียงเหนือตอนล่าง 1		5,000,000	
แผนงาน : บูรณาการส่งเสริมการพัฒนาจังหวัดและกลุ่มจังหวัดแบบบูรณาการ โครงการ : ยกระดับการพัฒนาคุณภาพชีวิตของเด็กปฐมวัยและผู้สูงอายุกลุ่มจังหวัดนครชัยบุรีรินทร์		5,000,000	
กิจกรรมหลัก สร้างความเชื่อมั่นและความปลอดภัยแก่นักท่องเที่ยว นครชัยบุรีรินทร์		5,000,000	
กิจกรรมย่อย สร้างความปลอดภัยในชีวิตและทรัพย์สินของผู้สูงอายุ อย่างยั่งยืน		5,000,000	
1. งบดำเนินงาน		5,000,000	
1.1 ค่าตอบแทน ใช้สอยและวัสดุ		5,000,000	
1.1.1 ค่าตอบแทน		96,000	
(1) ค่าตอบแทนวิทยากร (สัมมนาและฝึกอบรม)		96,000	ค่าตอบแทนวิทยากรบรรยาย จำนวน 10 ครั้ง ๆ ละ 3 คนๆ ๑ วันๆละ 2 ชั่วโมง ๆ ละ 600 บาท ค่าตอบแทนกลุ่มปฏิบัติการ จำนวน 10 ครั้งๆละ 5 กลุ่มๆละ 2 คนๆละ 1 วันๆ ละ 600 บาท
1.1.2 ค่าใช้สอย		4,880,000	
(1) ค่าเบี้ยเลี้ยง ค่าเช่าที่พักและค่าพาหนะ		1,870,000	ค่าเช่าที่พัก (เตียงเดี่ยว) สำหรับประธาน วิทยากร ผู้สังเกตการณ์ และเจ้าหน้าที่ จำนวน 10 ครั้ง ๆ ละ 1 คืน ๆ ละ 5 ห้อง ๆ ละ 1,4000 บาท ค่าเช่าที่พัก (เตียงคู่) สำหรับผู้เข้าอบรมจำนวน 10 ครั้ง ๆ ละ 1 วัน ๆ ละ 100 ห้อง ๆ ละ 1,400 บาท ค่ายานพาหนะผู้เข้าร่วมอบรมจำนวน 10 ครั้งๆละ 200 คนๆละ 200 บาท
(2) ค่าใช้จ่ายในการสัมมนาและฝึกอบรม		3,010,000	ค่าจัดสถานที่ฝึกอบรม จำนวน 10 ครั้ง ๆ ละ 3,000 บาท ค่าสมุด สำหรับผู้เข้าอบรมจำนวน 10 ครั้ง ๆ ละ 200 คน ๆ ละ 1 เล่ม ๆ ละ 15 บาท ค่าปากกา สำหรับผู้เข้าอบรมจำนวน 10 ครั้ง ๆ ละ 200 ด้าม ๆ ละ 5 บาท

งบรายจ่าย - รายการ (ทะเบียนรายการ ประเภทรายการ ของสำนักงบประมาณ)	งบประมาณ		คำชี้แจง
	ปี 2562 (ถ้ามี)	ปี 2563	
<p>1.1.3 ค่าวัสดุ</p> <p>(1) ค่าวัสดุเชื้อเพลิงและหล่อลื่น</p> <p>(2) วัสดุสำนักงาน</p>		24,000	<p>ค่าอาหารว่างและเครื่องดื่มสำหรับผู้เข้าอบรม วิทยากร ผู้สังเกตการณ์ และเจ้าหน้าที่ จำนวน 10 ครั้ง ๆ ละ 210 คนๆ 2 วัน ๆ ละ 2 มื้อๆละ 50 บาท</p> <p>ค่าอาหารครบมื้อสำหรับผู้เข้าอบรม ผู้สังเกตการณ์ และเจ้าหน้าที่ จำนวน 10 ครั้ง ๆ ละ 210คน ๆ ละ 1 มื้อๆละ 600 บาท (วันแรก)</p> <p>ค่าอาหารไม่ครบมื้อสำหรับผู้เข้าอบรม วิทยากร ผู้สังเกตการณ์ และเจ้าหน้าที่จำนวน 10 ครั้งๆ 210 คนๆ 1 วันๆ ละ 400 บาท</p> <p>ค่าน้ำมันเชื้อเพลิงของเจ้าหน้าที่ 20,000 บาท</p> <p>ค่าวัสดุสำนักงาน 4,000 บาท</p>

หมายเหตุ

๑. เพื่อประโยชน์ในการประมวลผลข้อมูลให้จังหวัดและกลุ่มจังหวัดใช้ทะเบียนรายการ ประเภทรายการ ของสำนักงบประมาณเท่านั้น กรุณาอย่าเพิ่มประเภทรายการใหม่โดยไม่จำเป็น
๒. กรณีประสงค์จะเพิ่มทะเบียนประเภทรายการ ให้ประสานงานกับเจ้าหน้าที่สำนักงบประมาณที่รับผิดชอบจังหวัดและกลุ่มจังหวัดก่อน
๓. ตามแบบฟอร์มฯ ให้เลือกเฉพาะ (ระบุ) งบรายจ่าย และรายการที่มีงบประมาณเท่านั้น

กิจกรรมหลัก 3.5

ศูนย์พัฒนาถ่ายทอดนวัตกรรมการรักษา
และป้องกันโรคผู้สูงอายุทาง
ด้านชีวกลศาสตร์การแพทย์

งบประมาณ 1,500,000 บาท



กลุ่มจังหวัดภาคตะวันออกเฉียงเหนือตอนล่าง 1
ประจำปีงบประมาณ พ.ศ.2563

แบบฟอร์มข้อมูลพื้นฐานโครงการของจังหวัด/กลุ่มจังหวัด (ระดับกิจกรรมหลัก)

(1 ชุด : 1 กิจกรรมหลัก)

ลำดับความสำคัญ.....

ชื่อโครงการ : ยุทธศาสตร์การพัฒนาคุณภาพชีวิตของเด็กปฐมวัยและผู้สูงอายุกลุ่มจังหวัดนครชัยบุรีรินทร์

กิจกรรมหลัก : ศูนย์พัฒนาถ่ายถอดนวัตกรรมกรรมการรักษาและป้องกันโรคในผู้สูงอายุทางด้านชีวกลศาสตร์การแพทย์

วงเงิน : 1,500,000 บาท (หนึ่งล้านบาทถ้วน)

ยุทธศาสตร์ชาติ: การสร้างโอกาสและความเสมอภาคทางสังคม

ประเด็นการพัฒนาของจังหวัด/กลุ่มจังหวัด : ยุทธศาสตร์คุณภาพชีวิตผู้สูงอายุนครชัยบุรีรินทร์

แผนงาน: ส่งเสริมและพัฒนาคุณภาพชีวิตของผู้สูงอายุให้ดีขึ้น

หน่วยดำเนินการ : มหาวิทยาลัยเทคโนโลยีสุรนารี

ผู้รับผิดชอบ นายวิเชียร จันทรโณทัย ตำแหน่งผู้ว่าราชการจังหวัดนครราชสีมา

สถานที่ติดต่อ ศาลากลางจังหวัดนครราชสีมา หมายเลขโทรศัพท์ 0-4424-3798

นายณรงค์ วุ่นซิ้ว ตำแหน่งผู้ว่าราชการจังหวัดชัยภูมิ

สถานที่ติดต่อ ศาลากลางจังหวัดชัยภูมิ หมายเลขโทรศัพท์ 0-4481-1573

นายธีรวัฒน์ วุฒิกุล ตำแหน่งผู้ว่าราชการจังหวัดบุรีรัมย์

สถานที่ติดต่อ ศาลากลางจังหวัดบุรีรัมย์ หมายเลขโทรศัพท์ 0-4461-1183

นายประภัสสร มาลากาญจน์ ตำแหน่งผู้ว่าราชการจังหวัดสุรินทร์

สถานที่ติดต่อ ศาลากลางจังหวัดสุรินทร์ หมายเลขโทรศัพท์ 0-4452-4361

(1) หลักการและเหตุผล

(1.1) **ที่มา :** (ระบุ เช่น มติ ครม. นโยบายรัฐบาล ยุทธศาสตร์ชาติแผนพัฒนาเศรษฐกิจและสังคมแห่งชาติ แผนพัฒนาภาค แผนพัฒนาจังหวัด/กลุ่มจังหวัด)

จังหวัดนครราชสีมา กำหนดวิสัยทัศน์ว่า “โคราชเมืองน่าอยู่ มุ่งสู่นวัตกรรมใหม่ เกษตร อุตสาหกรรมปลอดภัย” ดังนั้น เพื่อให้บรรลุวิสัยทัศน์ดังกล่าวข้างต้น จังหวัดจึงได้จัดทำโครงการนี้ขึ้นมา เพื่อให้โคราชเป็นเมืองน่าอยู่ และเป็นการสร้างโอกาสความเสมอภาคและเท่าเทียมกันทางสังคม สร้างความเติบโตบนคุณภาพชีวิตที่เป็นมิตรต่อสิ่งแวดล้อม

เพื่อให้ตอบสนองนโยบายดังกล่าว จึงเล็งเห็นถึงปัญหาของประเทศไทยที่มีการเปลี่ยนแปลงโครงสร้างประชากรวัยสูงอายุในช่วงทศวรรษที่ผ่านมาเป็นไปตามการเปลี่ยนแปลงโครงสร้างประชากรโลก มีจำนวนและสัดส่วนผู้สูงอายุที่มีอายุ 60 ปี ขึ้น (World Population Aging, 2009) จากโครงสร้างประชากรของประเทศที่เปลี่ยนแปลงไป โดยในภาคตะวันออกเฉียงเหนือ ประชากรสูงอายุมีอัตราเพิ่มขึ้นอย่างรวดเร็ว และมีสัดส่วนของประชากรสูงอายุ สูงถึงร้อยละ 17 ของประชากรทั้งหมด ซึ่งสูงกว่าค่าเฉลี่ยทั่วไปของประเทศไทย โดยจังหวัดที่อยู่ในเขตสุขภาพนครชัยบุรีรินทร์ มีสัดส่วนของประชากรสูงอายุมากที่สุดของภาคตะวันออกเฉียงเหนือ เรียงตามลำดับได้แก่ จังหวัดชัยภูมิ (ร้อยละ 19.2) จังหวัดสุรินทร์ (ร้อยละ 19.1) จังหวัดบุรีรัมย์ (ร้อยละ 18.1) ส่วนจังหวัดนครราชสีมา มีสัดส่วนของประชากรสูงอายุ ร้อยละ 17 แต่มีจำนวนผู้สูงอายุมากที่สุดของประเทศไทย (หากไม่นับรวมกรุงเทพมหานคร) จำนวน 422,700 คน (สถาบันวิจัยประชากรและสังคม มหาวิทยาลัยมหิดล, 2557) ประกอบกับนโยบายในการพัฒนาประเทศจากยุทธศาสตร์ชาติ 20 ปี จะเห็นกรอบแนวทางที่สำคัญ คือ ด้านการพัฒนาและเสริมสร้างศักยภาพคน เกี่ยวกับการสร้างเสริมให้คนมีสุขภาพที่ดี รวมทั้งด้านการสร้างโอกาสความเสมอภาคและความเท่าเทียมกันทางสังคม การพัฒนาระบบบริการและระบบบริหารจัดการสุขภาพให้ประชาชน การเพิ่มขึ้นของจำนวนผู้สูงอายุ ปัญหาของโรคไม่ติดต่อ

เรื้อรังที่เพิ่มมากขึ้น เช่นโรคข้อเข่าเสื่อม ส่งผลให้มีผู้ป่วยโรคข้อเข่าเสื่อมมีจำนวนมาก โดยสัดส่วนผู้สูงอายุมากกว่า 1 ใน 3 มีโอกาสที่จะเป็นโรคข้อเข่าเสื่อมและการรักษาด้วยการเปลี่ยนข้อเข่าเทียมเป็นการผ่าตัดที่ได้ผลอย่างมีประสิทธิภาพในผู้ป่วยข้อเข่าเสื่อมระยะสุดท้าย ส่งผลให้มีผู้ป่วยโรคข้อเข่าเสื่อมจำนวนมากที่มีความต้องการข้อเข่าเทียม โดยเป็นการผ่าตัดที่ค่าใช้จ่ายสูงและใช้ในการรักษาที่มีประสิทธิภาพ อัตราการผ่าตัดนี้ยังคงเพิ่มขึ้นซึ่งเป็นเพราะสังคมผู้สูงอายุที่มีความต้องการใช้งานมากขึ้น จำนวนผู้สูงอายุเพิ่มขึ้น ผลของการเปลี่ยนข้อเข่าเทียมได้ผลลัพธ์ที่พึงพอใจส่งผลให้ความต้องการใช้ข้อเข่าเทียมในประเทศมีแนวโน้มมากขึ้นเป็นลำดับ ซึ่งการผ่าตัดข้อเข่าเทียมในประเทศไทยปัจจุบันมีจำนวนไม่น้อยกว่า 19,000 รายต่อปี โดยข้อเข่าเทียมที่ใช้เปลี่ยนทดแทนให้ผู้ป่วยนำเข้าทั้งหมด ซึ่งคิดเป็นมูลค่าการเปลี่ยนข้อเข่าเทียมต่อปีไม่น้อยกว่า 1,200 ล้านบาท และมีแนวโน้มเพิ่มขึ้นทุกปีในอัตราร้อยละ 15 ดังนั้นรัฐบาลจึงควรมีการเตรียมการวางแผนเพื่อพัฒนาศักยภาพและคุณภาพในการดำรงชีวิตในวัยผู้สูงอายุ 60 ปีขึ้นไป และมีนวัตกรรมทางการแพทย์ใหม่ๆที่เข้ากับผู้สูงอายุไว้รองรับ

(1.2) สรุปสาระสำคัญ

สภาพปัญหา / ความต้องการ : จากโครงสร้างประชากรของประเทศที่เปลี่ยนแปลงไป โดยในภาคตะวันออกเฉียงเหนือ ประชากรสูงอายุมีอัตราเพิ่มขึ้นอย่างรวดเร็ว และมีสัดส่วนของประชากรสูงอายุ สูงถึงร้อยละ 17 ของประชากรทั้งหมด ซึ่งสูงกว่าค่าเฉลี่ยทั่วไปของประเทศไทย โดยจังหวัดที่อยู่ในเขตสุขภาพนครชัยบุรีรินทร์ มีสัดส่วนของประชากรสูงอายุมากที่สุดของภาคตะวันออกเฉียงเหนือ เรียงตามลำดับได้แก่ จังหวัดชัยภูมิ (ร้อยละ 19.2) จังหวัดสุรินทร์ (ร้อยละ 19.1) จังหวัดบุรีรัมย์ (ร้อยละ 18.1) ส่วนจังหวัดนครราชสีมา มีสัดส่วนของประชากรสูงอายุ ร้อยละ 17 แต่มีจำนวนผู้สูงอายุมากที่สุดของประเทศไทย (หากไม่นับรวมกรุงเทพมหานคร) จำนวน 422 ,700 คน (สถาบันวิจัยประชากรและสังคม มหาวิทยาลัยมหิดล , 2557) ประกอบกับนโยบายในการพัฒนาประเทศจากยุทธศาสตร์ชาติ 20 ปี จะเห็นกรอบแนวทางที่สำคัญ คือ ด้านการพัฒนาและเสริมสร้างศักยภาพคน เกี่ยวกับการสร้างเสริมให้คนมีสุขภาวะที่ดี รวมทั้งด้านการสร้างโอกาสความเสมอภาคและความเท่าเทียมกันทางสังคม การพัฒนาระบบบริการและระบบบริหารจัดการสุขภาพให้ประชาชน การเพิ่มขึ้นของจำนวนผู้สูงอายุ ปัญหาของโรคไม่ติดต่อเรื้อรังที่เพิ่มมากขึ้น เช่นโรคข้อเข่าเสื่อม ส่งผลให้มีผู้ป่วยโรคข้อเข่าเสื่อมมีจำนวนมาก โดยสัดส่วนผู้สูงอายุมากกว่า 1 ใน 3 มีโอกาสที่จะเป็นโรคข้อเข่าเสื่อมและการรักษาด้วยการเปลี่ยนข้อเข่าเทียมเป็นการผ่าตัดที่ได้ผลอย่างมีประสิทธิภาพในผู้ป่วยข้อเข่าเสื่อมระยะสุดท้าย ส่งผลให้มีผู้ป่วยโรคข้อเข่าเสื่อมจำนวนมากที่มีความต้องการข้อเข่าเทียม อีกทั้งเป็นการผ่าตัดที่มีค่าใช้จ่ายสูงและใช้ในการรักษาที่ต้องมีประสิทธิภาพ และระยะเวลาการรอคอยผ่าตัดในโรงพยาบาลศูนย์ใช้เวลานานถึง 1-2 ปี ในปัจจุบันอัตราการผ่าตัดนี้ยังคงเพิ่มขึ้นซึ่งเป็นเพราะสังคมผู้สูงอายุที่มีความต้องการใช้งานมากขึ้น จำนวนผู้สูงอายุเพิ่มขึ้น ส่งผลให้ความต้องการใช้ข้อเข่าเทียมในประเทศมีแนวโน้มมากขึ้นเป็นลำดับ ซึ่งการผ่าตัดข้อเข่าเทียมในประเทศไทยปัจจุบันมีจำนวนไม่น้อยกว่า 19,000 รายต่อปี โดยข้อเข่าเทียมที่ใช้เปลี่ยนทดแทนให้ผู้ป่วยนำเข้าทั้งหมด ซึ่งคิดเป็นมูลค่าการเปลี่ยนข้อเข่าเทียมต่อปีไม่น้อยกว่า 1 ,200ล้านบาท และมีแนวโน้มเพิ่มขึ้นทุกปีในอัตราร้อยละ 15เพื่อตอบโจทยปัญหาทั้งหมดข้างต้นเราจึงเล็งเห็นว่าประชาชนควรได้รับความรู้และการดูแลป้องกันรักษาโรคที่ถูกต้อง เพื่อลดการเกิดโรค และลดค่าใช้จ่ายในการรักษา หรือลดงบประมาณของรัฐบาลในค่ารักษาในส่วนของการผ่าตัดเปลี่ยนข้อเข่าเทียม โดยเราจะเข้าไปพัฒนาถ่ายทอดความรู้ในชุมชนต่างๆในพื้นที่เขตนครชัยบุรีรินทร์

ด้วยเหตุนี้ทางโครงการจัดตั้งศูนย์ถ่ายทอดนวัตกรรมดูแลผู้สูงอายุทางด้านชีวกลศาสตร์ จึงมีนโยบายและความมุ่งมั่นที่จะให้การช่วยเหลือทางด้านสังคมในรูปแบบของการถ่ายทอดความรู้ด้านงานเวชศาสตร์ป้องกันข้อเข่าสำหรับผู้สูงอายุ โดยจัดฝึกอบรม สัมมนา ให้ความรู้ เกี่ยวกับเรื่องการดูแลและรักษาข้อเข่าไม่ให้เสื่อมก่อนเวลาอันควร ให้แก่ผู้สูงอายุในพื้นที่เขตนครชัยบุรีรินทร์ ได้แก่ จังหวัดนครราชสีมา จังหวัดชัยภูมิ จังหวัดบุรีรัมย์ จังหวัดสุรินทร์

จังหวัดละ 1 ครั้ง รวมจำนวน 4 ครั้งต่อปี (ครั้งละ 200 คน) รวมกลุ่มเป้าหมายทั้งหมดปีงบประมาณพ.ศ. 2563 – พ.ศ. 2564 จำนวน 1,600 คน เพื่อการดูแลผู้สูงอายุในระยะยาว

ความเร่งด่วน : ผู้สูงอายุที่มีฐานะยากคนจน ผู้ยากไร้ ผู้ไม่มีรายได้ ในชุมชนต่างๆในพื้นที่พื้นที่เขตนครชัยบุรีรินทร์ จำนวนมากมีความต้องการรักษาเกี่ยวกับโรคข้อเข่าเสื่อม ที่ไม่สามารถเข้าถึงบริการหรือครอบคลุมระบบสวัสดิการของรัฐ เนื่องจากการผ่าตัดที่มีค่าใช้จ่ายสูงและใช้ในการรักษาที่ต้องมีประสิทธิภาพ ดังนั้นควรมีมาตรการป้องกันข้อเข่าสำหรับผู้สูงอายุมารองรับ

(2) ข้อมูลทั่วไปของโครงการ

(2.1) วัตถุประสงค์ของโครงการ

1. เพื่อพัฒนาระดับคุณภาพชีวิตให้แก่สังคมผู้สูงวัยในเขตนครชัยบุรีรินทร์
2. เพื่อสร้างเครือข่ายการดูแลและรักษาข้อเข่าเสื่อมแก่ผู้สูงอายุในเขตนครชัยบุรีรินทร์

(2.2) สถานภาพของโครงการ

- โครงการเดิม โครงการใหม่

(2.3) ประเภทของโครงการ

- พัฒนา ดำเนินการปกติ

(2.4) ระยะเวลาดำเนินโครงการ 2 ปี เริ่มต้นปี ตุลาคม พ.ศ. 2563 สิ้นสุดปีกันยายน พ.ศ.2564

(2.5) สถานที่ดำเนินโครงการ : โรงพยาบาลมหาวิทยาลัยเทคโนโลยีสุรนารี

(3) กลุ่มเป้าหมาย และผู้มีส่วนได้ส่วนเสีย

(3.1) กลุ่มเป้าหมาย : ผู้สูงอายุที่มีความเสี่ยงเป็นโรคข้อเข่าเสื่อม ที่ขาดโอกาสในการรักษาและขาดความรู้ความเข้าใจเกี่ยวกับโรคข้อเข่าเสื่อมในเขตพื้นที่นครชัยบุรีรินทร์

(3.2) ผู้มีส่วนได้ส่วนเสีย : โรงพยาบาลมหาวิทยาลัยเทคโนโลยีสุรนารี และชุมชนในพื้นที่เขตนครชัยบุรีรินทร์

(4) เป้าหมาย ผลลัพธ์ และผลกระทบโครงการ

(4.1) เป้าหมายโครงการ

ตัวชี้วัด :

ตัวชี้วัด	หน่วยนับ	ปี 2563
- จำนวนประชากรที่ได้รับการอบรมการดูแลข้อเข่าเสื่อม	คน	800
- ร้อยละประชากรที่ดูแลข้อเข่าเสื่อมได้อย่างถูกต้อง	ร้อยละ	80
- ระดับความสำเร็จของหน่วยงานที่จัดอบรม	ครั้ง	4

(4.2) ผลผลิต: ผู้สูงอายุได้รับความรู้ในการป้องกันและทำความเข้าใจเกี่ยวกับการดูแลรักษาเพื่อไม่ให้เกิดโรคข้อเข่าเสื่อม

- (4.3) ผลลัพธ์**
1. ผู้สูงอายุมีคุณภาพชีวิตที่ดีขึ้น
 2. ช่วยประหยัดงบประมาณของรัฐในการจัดสวัสดิการทางสังคม (ผู้สูงอายุได้มีความรู้ในการดูแลข้อเข่าเพื่อจะได้ไม่ต้องเปลี่ยนข้อเข่าเทียม)
 3. ช่วยลดอัตราการเกิดโรคข้อเสื่อมภายในประเทศไทยลง

(4.4) ผลกระทบ :

- เชิงบวก :** 1. ยกระดับคุณภาพชีวิตให้กับสังคมผู้สูงอายุ
2. สร้างเครือข่ายความรู้ในการดูแลข้อเท้าแก่สังคมผู้สูงอายุที่มีโอกาสเสี่ยงเกิดโรคข้อเท้าเสื่อม เพื่อจะได้ไม่ต้องเปลี่ยนข้อเท้าเทียมเป็นการประหยัดค่าใช้จ่ายและงบประมาณของรัฐในการจัดสวัสดิการทางสังคม

(5) แนวทางการดำเนินงาน

(แสดงรายละเอียดกิจกรรมที่จะทำภายใต้โครงการที่จังหวัด/กลุ่มจังหวัด เสนอขอ และทำเครื่องหมาย ลงในช่อง ระยะเวลาที่จะเริ่มดำเนินงานของแต่ละกิจกรรมสำคัญด้วย)

กิจกรรม	ระยะเวลาในการดำเนินการ			
	ต.ค. - ธ.ค. ๖๒	ม.ค. - มี.ค. ๖๓	เม.ย. - มิ.ย. ๖๓	ก.ค. - ก.ย. ๖๓
๑ ทบทวน ศักยภาพของกรม เพื่อจัดทำข้อมูลถ่ายทอดความรู้ เรื่องโรคข้อเท้าเสื่อม และโรคของผู้สูงอายุ และจัดเก็บข้อมูล เพื่อนำมาพัฒนาดูแลผู้สูงอายุ	✓			
๒ จัดฝึกอบรม สัมมนา ให้ความรู้ เกี่ยวกับเรื่องการดูแลและรักษาข้อเท้าไม่ให้เสื่อมก่อนเวลาอันควร ให้แก่ ผู้สูงอายุในพื้นที่เขตนครชัยบุรินทร์รวม ๘๐๐ คน	✓	✓		
๓ การติดตามผลการให้ความรู้ เกี่ยวกับเรื่องการดูแลและรักษาข้อเท้าไม่ให้เสื่อมก่อนเวลาอันควร			✓	

(6) วิธีการดำเนินงาน ดำเนินการเอง จ้างเหมา

(7) วงเงินของโครงการ จำนวน 1,500,000 บาท

(ให้กรอกรายละเอียดข้อมูลตามแบบฟอร์มรายละเอียดจำแนกตามงบรายจ่ายด้วย)

(8) ความพร้อมของโครงการ

(8.1) พื้นที่ดำเนินโครงการ

- ดำเนินการได้ทันที หมายถึง ได้ศึกษาความเหมาะสมและกำหนดพื้นที่ดำเนินการหรือได้รับอนุญาตตามกฎหมาย และสามารถดำเนินการได้ทันที
- อยู่ในระหว่างเตรียมการ หมายถึง ได้ศึกษาความเหมาะสมและกำหนดพื้นที่ดำเนินการแล้ว แต่อยู่ในระหว่างจัดเตรียมพื้นที่ หรือกำลังแก้ไขปัญหา / อุปสรรคต่างๆ หรือเตรียมการขออนุญาตตามกฎหมาย
- อยู่ในระหว่างศึกษาความเหมาะสม และคัดเลือกพื้นที่ดำเนินการ

(8.2) แบบรูปรายการ/ แผนการปฏิบัติงาน

- มี และสมบูรณ์ (ให้ระบุชื่อหน่วยงานเจ้าของรูปแบบรายการที่ใช้)
.....
- มีแต่ยังไม่สมบูรณ์ (ให้ระบุชื่อหน่วยงานเจ้าของรูปแบบรายการที่ใช้)
.....
- ไม่มี

(8.3) ความพร้อมของบุคลากร เครื่องมือ และเทคนิคการดำเนินการ

- บุคลากรมีประสบการณ์ ทั้งหมด บางส่วน ไม่มีประสบการณ์
- เครื่องมือดำเนินการ มีพร้อมดำเนินการได้ทันที
มีบางส่วนและต้องจัดหาเพิ่มเติม
ไม่มี ต้องจัดหาเพิ่มเติม
- เทคนิคในการบริหารจัดการ มีประสิทธิภาพสูง
มีประสิทธิภาพปานกลาง
ไม่มีประสิทธิภาพ

(8.4) ผลกระทบสิ่งแวดล้อม

- ผ่านคณะกรรมการสิ่งแวดล้อมแห่งชาติแล้ว
- อยู่ระหว่างการพิจารณาของคณะกรรมการสิ่งแวดล้อมแห่งชาติ
- คณะกรรมการสิ่งแวดล้อมแห่งชาติยังไม่พิจารณา

(8.5) รายงานการศึกษาความเหมาะสม (FS)

- ไม่ต้องทำรายงานการศึกษา
- ต้องทำรายงานการศึกษา

(9) วิธีการบริหารจัดการหรือการดูแลบำรุงรักษา เมื่อโครงการแล้วเสร็จ เพื่อให้เกิดความยั่งยืนของโครงการ :

กำหนดให้มีการติดตามและประเมินผลโครงการในภาพรวม โดยติดตามระหว่างการดำเนินการ และประเมินผลหลังสิ้นสุดโครงการเพื่อให้ทราบปัญหาและอุปสรรค เพื่อการพัฒนาโครงการในระยะต่อไป และสร้างเครือข่ายจากประชาชนภายในชุมชน ให้สามารถดูแลผู้สูงอายุได้ด้วยตนเอง

(10) ปัญหา อุปสรรคและข้อจำกัด :

ปัญหา : การให้ความร่วมมือแต่ละชุมชนอาจเกิดความแตกต่างกันตามพื้นที่

อุปสรรค: ไม่มี

ข้อจำกัด: ไม่มี

แบบฟอร์มรายละเอียดจำแนกตามงบรายจ่าย (๑ ชุด : ๑ กิจกรรมหลัก)

หน่วย : บาท

งบรายจ่าย - รายการ (ทะเบียนรายการ ประเภทรายการ ของสำนักงบประมาณ)	งบประมาณ ปี ๒๕๖๒	งบประมาณ ปี ๒๕๖๓	คำชี้แจง
<p>กลุ่มจังหวัดภาคตะวันออกเฉียงเหนือตอนล่าง ๑</p> <p>แผนงาน บริหารจังหวัดและกลุ่มจังหวัด</p> <p>โครงการ : ยกระดับการพัฒนาคุณภาพชีวิตของเด็กปฐมวัยและผู้สูงอายุกลุ่มจังหวัดนครชัยบุรีรินทร์</p> <p>กิจกรรมหลัก : ศูนย์พัฒนาถ่ายทอดนวัตกรรมการรักษาและป้องกันโรคในผู้สูงอายุทางด้านชีวกลศาสตร์การแพทย์</p> <p>๑. งบดำเนินงาน</p> <p>๑.๑ ค่าตอบแทน ใช้สอยและวัสดุ</p> <p>๑.๑.๑ ค่าตอบแทน</p> <p>(๗) ค่าตอบแทนวิทยากร (สัมมนาและฝึกอบรม)</p> <p>๑.๑.๒ ค่าใช้สอย</p>		<p>๑,๕๐๐,๐๐๐</p> <p>๕๗,๖๐๐</p>	<p>- ค่าตอบแทนวิทยากร 4 คน คนละ 6 ชั่วโมง ชั่งโมงละ 600 บาท จำนวน 4 ครั้ง</p>
			<p>กิจกรรมย่อยที่ ๑ ศึกษาทบทวน วรรณกรรม เตรียมพร้อมการถ่ายทอดความรู้การ รักษาและป้องกันโรคในผู้สูงอายุ</p>
			<p>๑.๑ การศึกษารวบรวมเอกสารในการจัดทำข้อมูล</p>
		<p>๓๗,๖๐๐</p>	<p>การศึกษารวบรวมเอกสารในการจัดทำข้อมูล (๔ พื้นที่ พื้นที่ละ ๙,๔๐๐ บาท)</p>
			<p>กิจกรรมย่อยที่ ๒ การจัดอบรมถ่ายทอดความรู้การ รักษาและป้องกันโรคในผู้สูงอายุ</p>
			<p>๒.๑ การจัดอบรมถ่ายทอดความรู้การ รักษาและป้องกันโรคในผู้สูงอายุ</p>
		<p>๑๒๐,๐๐๐</p>	<p>- ค่าอาหารกลางวัน ๑ มื้อๆ ละ ๑๕๐ บาท จำนวน ๘๐๐ คน</p>
		<p>๕๖,๐๐๐</p>	<p>- ค่าอาหารว่างและเครื่องดื่ม ๒ มื้อ ละ ๓๕ บาท จำนวน ๘๐๐ คน</p>
		<p>๒๘,๘๐๐</p>	<p>- ค่าพาหนะในการเดินทางเหมาจ่ายครั้งละ ๑,๘๐๐ บาท ๒ คัน จำนวน ๘ ครั้ง</p>
		<p>๓๒,๐๐๐</p>	<p>- ค่าน้ำมันเชื้อเพลิง ครั้งละ ๒,๐๐๐ บาท ๒ คัน จำนวน ๘ ครั้ง</p>
		<p>๑๒๐,๐๐๐</p>	<p>- ค่าที่พัก คินละ ๑,๕๐๐ บาท จำนวน ๑๐ ห้อง จำนวน ๘ คิน</p>
		<p>๒๔๐,๐๐๐</p>	<p>- ค่าวัสดุอุปกรณ์ในการจัดอบรม รายละ ๓๐๐ บาท ๘๐๐ คน</p>
		<p>๑๒,๐๐๐</p>	<p>- ค่าที่พักวิทยากร ๒ คน คินละ ๑,๕๐๐ บาท ๔ ครั้ง ๒ ห้อง</p>
		<p>๒๔,๐๐๐</p>	<p>- ค่าเดินทางวิทยากร ๒ คน ๔ ครั้ง ครั้งละ ๓,๐๐๐ บาท</p>
		<p>๔๐,๐๐๐</p>	<p>- ค่าถ่ายเอกสารให้ความรู้และการประเมินความรู้ ชุดละ ๕๐ บาท ๘๐๐ ชุด</p>
	<p>๖๐,๐๐๐</p>	<p>- ค่าสื่อประชาสัมพันธ์ เช่น แผ่นพับ โปรเตอร์ ป้าย เป็นต้น</p>	
	<p>๑๔,๐๐๐</p>	<p>- ค่าจัดตกแต่งสถานที่ สถานที่ละ ๓,๕๐๐ บาท ๔ สถานที่</p>	

งบรายจ่าย - รายการ (ทะเบียนรายการ ประเภทรายการ ของสำนักงานงบประมาณ)	งบประมาณ ปี ๒๕๖๒	งบประมาณ ปี ๒๕๖๓	คำชี้แจง
		๒๐,๐๐๐	- ค่าจัดเช่าสถานที่ สถานที่ละ ๕,๐๐๐ บาท ๔ สถานที่
		๘๐,๐๐๐	- ค่าติดต่อประสานงาน เช่น ค่าโทรศัพท์ ไปรษณีย์ เป็นต้น
		๓๘,๔๐๐	- ค่าจัดประชุมเตรียมความพร้อมก่อนและหลังลงพื้นที่แต่ละครั้ง อาหารกลางวัน ๑ มื้อ มื้อละ
		๑๕,๒๐๐	- ค่าอาหารว่างและเครื่องดื่มสำหรับเจ้าหน้าที่ จำนวน ๑๐ คนๆ ค่าอาหารว่างวันๆ ละ ๒ มื้อๆ ละ
		๒๑,๖๐๐	- ค่าเบี้ยเลี้ยง ๒๗๐ บาท ๒๐ คน ๔ ครั้ง
		๖,๐๐๐	- ค่าของที่ระลึก ครั้งละ ๑,๕๐๐ บาท ๔ ครั้ง
		๑๖๐,๐๐๐	- ค่าเดินทางผู้เข้าอบรม ๘๐๐ คนๆ ละ ๒๐๐ บาท
		๒๕๐,๐๐๐	ค่าจ้างเหมาจัดทำแอปพลิเคชันในการจัดเก็บข้อมูลและค่าจ้างวิเคราะห์ข้อมูล
			กิจกรรมย่อยที่ ๓ ติดตามผลหลังการจัดอบรมถ่ายทอดความรู้การรักษาและป้องกันโรคในผู้สูงอายุ
			๓.๑ การประชุมเชิงปฏิบัติการเพื่อเตรียมความพร้อมก่อนลงปฏิบัติงาน
		๕๔๐๐๐	- ค่าผู้ประสานงานติดตามผลหลังการจัดอบรมถ่ายทอดความรู้การรักษาและป้องกันโรคในผู้สูงอายุ และส่งผลกลับ (๔ พื้นที่ พื้นที่ละ ๑๓,๕๐๐ บาท)
		๑๒๘๐๐	- ค่าเดินทางพร้อมค่าน้ำมันในการเก็บข้อมูลเพื่อติดตาม (๔ พื้นที่ พื้นที่ละ ๓,๒๐๐ บาท)
๑.๑.๓ ค่าวัสดุ			
๒. งบลงทุน			
๒.๑ ค่าครุภัณฑ์			
๓. งบเงินอุดหนุน			
๓.๒ เงินอุดหนุนเฉพาะกิจ			
๔. งบรายจ่ายอื่น			

หมายเหตุ

- เพื่อประโยชน์ในการประมวลผลข้อมูลให้จังหวัดและกลุ่มจังหวัดใช้ทะเบียนรายการ ประเภทรายการ ของสำนักงานงบประมาณเท่านั้น
กรุณาอย่าเพิ่มประเภทรายการใหม่โดยไม่จำเป็น
- กรณีประสงค์จะเพิ่มทะเบียนประเภทรายการ ให้ประสานงานกับเจ้าหน้าที่สำนักงานที่รับผิดชอบจังหวัดและกลุ่มจังหวัดก่อน
- ตามแบบฟอร์มฯ ให้เลือกเฉพาะ (ระบุ) งบรายจ่าย และรายการที่มีงบประมาณเท่านั้น

กิจกรรมหลักที่ 3.6

การผลิตภัณฑ์เครื่องเฝ้าระวังการเกิดแผลกดทับ
ด้วยตัวตรวจจับแรงกด

งบประมาณ 2,950,000 บาท



กลุ่มจังหวัดภาคตะวันออกเฉียงเหนือตอนล่าง 1
ประจำปีงบประมาณ พ.ศ.2563

แบบฟอร์มข้อมูลพื้นฐานโครงการของจังหวัด/กลุ่มจังหวัด (ระดับกิจกรรมหลัก)

(1 ชุด

: 1 กิจกรรมหลัก)

ลำดับความสำคัญ.....

ชื่อโครงการ : ยุทธศาสตร์การพัฒนาคุณภาพชีวิตของเด็กปฐมวัยและผู้สูงอายุกลุ่มจังหวัดนครชัยบุรีรินทร์

กิจกรรมหลัก : การผลิตภัณฑ์เครื่องเฝ้าระวังการเกิดแผลกดทับด้วยตัวตรวจจับแรงกด

วงเงิน 2,950,000 บาท (สองล้านเก้าแสนห้าหมื่นบาทถ้วน)

ประเด็นยุทธศาสตร์ของจังหวัดกลุ่มจังหวัด : ยุทธศาสตร์การพัฒนาคุณภาพชีวิต

หน่วยดำเนินการ : 1. มหาวิทยาลัยเทคโนโลยีราชมงคลอีสานนครราชสีมา

2. สำนักงานพัฒนาสังคมและความมั่นคงของมนุษย์

3. สาธารณสุขจังหวัด

4. การยางแห่งประเทศไทย สาขาจังหวัดนครราชสีมา

ผู้รับผิดชอบ นายวิเชียร จันทร์โณทัย ตำแหน่งผู้ว่าราชการจังหวัดนครราชสีมา

สถานที่ติดต่อ ศาลากลางจังหวัดนครราชสีมา หมายเลขโทรศัพท์ 0-4424-3798

นายณรงค์ วุ่นซิ้ว ตำแหน่งผู้ว่าราชการจังหวัดชัยภูมิ

สถานที่ติดต่อ ศาลากลางจังหวัดชัยภูมิ หมายเลขโทรศัพท์ 0-4481-1573

นายธีรวัฒน์ วุฒิกุล ตำแหน่งผู้ว่าราชการจังหวัดบุรีรัมย์

สถานที่ติดต่อ ศาลากลางจังหวัดบุรีรัมย์ หมายเลขโทรศัพท์ 0-4461-1183

นายประภัสสร มาลาภาญจน์ ตำแหน่งผู้ว่าราชการจังหวัดสุรินทร์

สถานที่ติดต่อ ศาลากลางจังหวัดสุรินทร์ หมายเลขโทรศัพท์ 0-4452-4361

ผู้ประสานงาน : คณะวิศวกรรมศาสตร์และสถาปัตยกรรมศาสตร์ มหาวิทยาลัยเทคโนโลยีราชมงคลอีสาน นครราชสีมา

1. ผศ.สุรินทร์ อ่อนน้อม เบอร์ติดต่อ 086-649-8850 email : surin.aon@gmail.com

2. ดร.ศรัณย์ คัมภีร์ภัทร เบอร์ติดต่อ 096-954-5154 email : Saran_kampeephat@hotmail.com

3. นายเอกชัย พิอัสนเทียะ เบอร์ติดต่อ 061-419-2525 email : puesuntiaa@gmail.com

4. ดร .วิญญู ศีลาบุตร เบอร์ติดต่อ 081-790-9155 email : winyou_rmuti@hotmail.com

5. ผศ .ดร.เมืองใจ อุ่นเรือน

6. ผศ .ดร.สุจิตรา อุ่นเรือน เบอร์ติดต่อ 087-659-0231 email : s.chandararak@yahoo.com

1) หลักการและเหตุผล

(1.1)ที่มา : (ระบุ เช่น มติ ครม. นโยบายรัฐบาล แผนพัฒนาจังหวัด/กลุ่มจังหวัด หรืออื่น ๆ)

ยุทธศาสตร์ 20 ปีได้ตั้งเป้าหมายในการพัฒนาประเทศไทยไว้ 6ด้านแยกเป็นแผนปฏิรูปประเทศออกเป็น 11 ด้าน โดยในด้านที่ 9 นั้นได้ตั้งเป้าหมายในการพัฒนาคนไทยให้มีหลักประกันทางรายได้ที่เพียงพอต่อการดำรงชีวิตอย่างมีคุณภาพ ปรับเปลี่ยนพฤติกรรมไปสู่การมีจิตสาธารณะเพิ่มขึ้น สังคมแห่งโอกาสและไม่แบ่งแยก ภาครัฐมีข้อมูลและสารสนเทศด้านสังคมที่บูรณาการ และให้ชุมชนท้องถิ่นมีความเข้มแข็งสามารถบริหารจัดการชุมชนได้ด้วยตนเอง ซึ่งทำให้เกิดแนวทางการพัฒนาที่สำคัญภายใต้แผนพัฒนาภาคตะวันออกเฉียงเหนือ โดยเฉพาะในยุทธศาสตร์ที่ 2 การแก้ปัญหาความยากจนและพัฒนาคุณภาพชีวิตผู้มีรายได้น้อยเพื่อลดความเหลื่อมล้ำทางสังคมหนึ่งในแนวทางการพัฒนานั้นคือการพัฒนาคุณภาพชีวิตและจัดสวัสดิการให้แก่ผู้สูงอายุ ผู้พิการ ผู้ด้อยโอกาส ด้วยการเพิ่มสวัสดิการทางสังคมให้ได้รับการดูแลเอาใจใส่จากหน่วยงานในภาครัฐที่รับผิดชอบตรงจากส่วนของตำบล อำเภอ จังหวัด อีกทั้งการเพิ่มระดับการบริการด้านการรักษาพยาบาลให้กลุ่มคนดังกล่าวได้เข้าถึงการให้บริการ จึงทำให้เกิดแผนพัฒนากลุ่มจังหวัดอีสานตอนล่าง 1 เพื่อจัดทำประเด็นยุทธศาสตร์ในสอดคล้องกับภาคและประเทศโดยแบ่งเป็น 4 ประเด็น ซึ่งมีประเด็นยุทธศาสตร์ที่ 4 ยุทธศาสตร์พัฒนาคุณภาพชีวิต ด้วยกลยุทธ์เพื่อการดำเนินการ4กลยุทธ์ในการต่อยุทธศาสตร์ภาคและชาติได้แก่ กลยุทธ์ที่ 1

พัฒนา สนับสนุน กิจกรรมการลงทุนพัฒนาด้านสังคม การศึกษาเพื่อยกระดับ คุณภาพชีวิต กลยุทธ์ที่ 2 ส่งเสริม อาชีพและพัฒนาทักษะชีวิต เพื่อเสริมสร้างศักยภาพการพึ่งพาตนเองตามหลักปรัชญาเศรษฐกิจพอเพียงและ กลยุทธ์ที่ 3 สร้างความปลอดภัยในชีวิตและทรัพย์สินของประชากรอย่างยั่งยืน ด้วยสถานการณ์สังคมที่ก้าวเข้าสู่ สังคมสูงอายุของประเทศไทย โดยประชากรสูงอายุในวัยปลายหรือที่มีอายุมากกว่า 80 ปีขึ้นไป มีการเพิ่มขนาด และสัดส่วนเร็วกว่าประชากรสูงอายุก่อนๆจึงต้องมีการวางแผนเตรียมความพร้อมให้กับผู้สูงอายุ ให้สามารถอยู่ ได้ในสังคมที่มีการเปลี่ยนแปลง

(1.2) สรุปสาระสำคัญ :

สภาพปัญหา/ความต้องการ :

ในสภาวะการณ์ปัจจุบันพบว่าประเทศไทยเกิดการเปลี่ยนแปลงช่วงของอายุคนจากวัยทำงานเข้าสู่ผู้สูงอายุมีการ เปลี่ยนแปลงอย่างรวดเร็วโดยปี 2537 มีผู้สูงอายุคิดเป็นร้อยละ 6.8 ของประชากรทั้งประเทศปี 2545 และปี 2550 เพิ่มขึ้นเป็นร้อยละ 9.4 และ 10.7 ตามลำดับและในปี 2554 เพิ่มขึ้นเป็นร้อยละ 12.2 กระทั่งการสำรวจในปี 2559 มีอัตราผู้สูงอายุสูงถึงร้อยละ 16.5 และในกลุ่มภาคตะวันออกเฉียงมีค่าเฉลี่ยอยู่ที่ร้อยละ 17 ซึ่งสูงกว่าค่าเฉลี่ย ของประเทศถึงร้อยละ 0.5 โดยจังหวัดนครราชสีมามีจำนวนผู้สูงอายุมากที่สุดในประเทศไทย

เมื่อพิจารณาสัดส่วนประชากรเมืองต่อชนบทกลุ่มจังหวัดภาคตะวันออกเฉียงเหนือตอนกลาง 1 ในปี พ.ศ. 2559 พบว่าสัดส่วนประชากรชนบท (นอกเขตเทศบาล) มีจำนวนมากกว่าประชากรเมือง (ในเขต เทศบาล) คิด เป็นร้อยละ 81.92 ประชากรเมือง คิดเป็นร้อยละ 18.08 ด้วยความยากจนและการดูแลสุขภาพรวมถึงการมี ปริมาณผู้สูงอายุที่ขาดการดูแลสุขภาพเมื่อเทียบกับชุมชนเมือง จึงส่งผลอย่างมากทำให้เกิดโรคอัมพาต อัมพฤกษ์ พิกการ เบาหวาน ทำให้ภาคตะวันออกเฉียงเหนือขึ้นเกิดผู้ป่วยนอนติดเตียงสูงต่อปี ซึ่งผู้ป่วยที่นอน ติดเตียงจะมีแผลเรื้อรัง ผลจากการนอนโดยไม่ได้พลิกตัวเป็นเวลานานของผู้ป่วย เป็นปัจจัยเสี่ยงที่ทำให้เกิดแผลกดทับ การกดทับบริเวณผิวหนัง ทำให้เนื้อบริเวณที่ถูกกด ขาดเลือดไปเลี้ยง โดยปกติจะพบในผู้ป่วยที่ไม่สามารถ เคลื่อนไหวตัวเองได้ เช่น ผู้ป่วยที่เป็นอัมพฤกษ์ อัมพาต แผลกดทับจะส่งผลให้ผู้ป่วยทุกข์ทรมานจากการรักษา ที่ยุ่งยาก เสียค่าใช้จ่ายเพิ่มขึ้น และส่งผลกระทบต่อทางด้านจิตใจของผู้ป่วยด้วย

ความเร่งด่วน : (ระบุระดับความจำเป็นเร่งด่วน)

การลงทุนด้านการสร้างนวัตกรรมเพื่อดูแลผู้ป่วยติดเตียงโดยเฉพาะผู้สูงอายุ จึงมีความจำเป็น อย่างเร่งด่วนโดยเฉพาะในภาคอีสานที่มีผู้สูงอายุเป็นอันดับที่ 2 รองจากภาคเหนือ ซึ่งในการสำรวจอัตราความชุก ของผู้สูงอายุที่ไม่สามารถปฏิบัติกิจวัตรพื้นฐานได้ด้วยตนเอง ในปี 2557 จำนวนผู้สูงอายุที่อยู่ใน ภาวะพึ่งพิง ในปี 2559 มีปริมาณ 400,000 คน คิดเป็นร้อยละ 3.8 จากประชากรทั้งประเทศ 65.9 ล้านคน และมีอัตราทวีความ รุนแรงมากขึ้นตามอายุโดยเฉพาะอายุมากกว่า 80ปีขึ้นไปมีโอกาสเกิดขึ้นได้ถึงร้อยละ 10 ถึง 12 ขณะที่สังคม ครอบครัวยุคใหม่เป็นสังคมขนาดเล็กและการพึ่งพาอาศัยยังคงมาจากการสนับสนุนของภาครัฐและลูกหลานเป็นหลัก จึงพบว่าเมื่อเกิดสภาวะการช่วยเหลือตัวเองไม่ได้ภาระทั้งหมดจึงเป็นหน้าที่ผู้ดูแลทั้งในส่วนของครอบครัวและ อาสาสมัครเมื่อเป็นผู้สูงอายุแบบอยู่โดยลำพัง การสร้างนวัตกรรมจึงสามารถเข้ามาช่วยในการลดภาระในการดูแล อย่างถูกต้องตามหลักการแพทย์และสาธารณสุข โดยเฉพาะผู้ป่วยต้องได้รับการดูแลอย่างถูกวิธี ในปัจจุบันการ ป้องกันที่สามารถทำได้มี 2 วิธี คือ การพลิกตะแคงตัวโดยผู้ดูแล และการใช้อุปกรณ์เสริม เช่น ที่นอนลมหรือที่ นอนพองน้ำ การลดอัตราความเสี่ยงที่ก่อให้เกิดแผลกดทับผู้ดูแลจะต้องพลิกตัวผู้ป่วยอย่างน้อย 2 ชั่วโมง ใน บางครั้งผู้ดูแลอาจจะปล่อยให้ผู้ป่วยนอนท่าเดิมนานเกินไปหรือไม่ทราบการพลิกตัวครั้งต่อไป การสร้างนวัตก กรรมที่สามารถบันทึกท่านอนและสร้างคำแนะนำในการนอนที่ถูกลักษณะส่งผลให้ลดผลการกดทับของผู้ป่วย ติดเตียงผ่านตัวตรวจจับแรงกดบนแผ่นยางโดยมีการแจ้งเตือนผู้ดูแลผ่านกล่องแจ้งเตือนไร้สายและแอปพลิเคชัน ในโทรศัพท์เคลื่อนที่ระบบปฏิบัติการแอนดรอยด์ อีกทั้งการพัฒนาให้เกิดการเก็บข้อมูลผ่านระบบคลาวด์ การ

เชื่อมต่อข้อมูลเข้าสู่โรงพยาบาลอำเภอ จังหวัดและศูนย์โรงพยาบาลเฉพาะทางเพื่อเพิ่มช่องทางในการรักษาระยะทางไกลผ่านการวิเคราะห์ข้อมูลและภาพที่ปรากฏด้วยการอาศัยช่องทางอินเทอร์เน็ตประชารัฐที่เข้าถึงทุกๆชุมชนที่อยู่ห่างไกลตัวเมืองทำให้เกิดการมีส่วนร่วมของชุมชนในการดูแลผู้ป่วย พิกการ ผู้สูงอายุ ทำให้เกิดการนำนวัตกรรมที่คิดและสร้างนำไปใช้งานและต่อยอดต่อการสร้างกลุ่มอาชีพในการผลิตสินค้าทางการแพทย์ที่เกิดจากกลุ่มชุมชนด้วยการใช้ผลิตภัณฑ์ยางและผ้าใยอ้อมครามจัดทำแผ่นรองรับตัวรับรู้ในการส่งข้อมูลและเกิดศูนย์เครื่องมือแพทย์ของแต่ละจังหวัดส่งผลกระทบต่อการใช้จ่ายในการจัดซื้อจัดหาเครื่องมือแพทย์พื้นฐานที่ทันสมัยและราคาแพง อีกทั้งช่วยลดภาระผู้ดูแลผู้ป่วยแผลติดเชื้อในชุมชนห่างไกล

2) ข้อมูลทั่วไปของโครงการ

(2.1) วัตถุประสงค์ของโครงการ

1. เพื่อสร้างนวัตกรรมเครื่องเฝ้าระวังการเกิดแผลกดทับด้วยตัวตรวจจับแรงกดบนแผ่นยาง แสดงผลบนสมาร์โฟน

2. เพื่อลดการเกิดแผลกดทับได้จากการใช้ปรับเปลี่ยนท่าของผู้ป่วย

3. เพื่อศึกษาพฤติกรรมของผู้ป่วยและการดูแลผู้ป่วยแผลกดทับจากข้อมูลที่จัดเก็บ และการวิเคราะห์ผลเพื่อการรักษาพร้อมให้คำแนะนำผ่านระบบอินเทอร์เน็ตหรือสมาร์โฟน

(2.2) สถานภาพโครงการ

โครงการเดิม

โครงการใหม่

(2.3) ประเภทของโครงการ

พัฒนา

ดำเนินการปกติ

(2.4) ระยะเวลาดำเนินการโครงการ 2 ปี เริ่มต้นเดือนตุลาคม พ.ศ.2562 สิ้นสุด เดือน กันยายน พ.ศ.2564

(2.5) สถานที่ดำเนินโครงการ : (ระบุพื้นที่ดำเนินการ เช่น อำเภอ ตำบล หมู่บ้าน เป็นต้น)

คัดเลือกจากเงื่อนไขผู้ป่วยโรคติดเชื้อจาก โรงพยาบาล ตำบล อำเภอ จังหวัด และชุมชนที่อยู่ในการดูแลสาธารณสุข 4จังหวัด นครชัยบุรินทร์ จำนวน 10 คน จากแต่ละจังหวัด

3) กลุ่มเป้าหมาย และผู้มีส่วนได้ส่วนเสีย

(3.1) กลุ่มเป้าหมาย : ผู้สูงอายุอายุ 60 ปีขึ้นไปอยู่ในสภาวะเป็นโรคติดเชื้อด้วยปัจจัยโรคต่างๆ ที่มีผู้ดูแล

(3.2) ผู้มีส่วนได้ส่วนเสีย : โรงพยาบาลตำบล อำเภอ จังหวัด และสำนักงานพัฒนาสังคมและความมั่นคงของมนุษย์ ชุมชนที่มีผู้ป่วยอยู่ในการดูแลของสาธารณสุขจังหวัด ในเขตภาคตะวันออกเฉียงเหนือตอนล่าง 1 นครชัยบุรินทร์

4) เป้าหมาย ผลลัพธ์ และผลกระทบโครงการ

(4.1) เป้าหมายโครงการ

ตัวชี้วัด เชิงปริมาณ

1) ผู้ป่วยติดเชื้อจำนวน 40 รายด้วยความร่วมมือกับโรงพยาบาลชุมชน อำเภอและจังหวัดจำนวน 8 โรงพยาบาลหรือชุมชนที่ดูแลโดยสาธารณสุขจังหวัด ในกลุ่มจังหวัดภาคตะวันออกเฉียงเหนือตอนล่าง 1 (นครชัยบุรินทร์) (ลดจำนวนเป้าหมายลงเนื่องจากการเปลี่ยนแปลงวัสดุแผ่นรองเซนเซอร์และผ้าห่มเพื่อให้สามารถระบายความร้อนแก่ผู้ใช้งาน)

เชิงคุณภาพ

1. จำนวนการเกิดแผลกดทับของผู้ป่วยติดเตียงลดลงร้อยละ 10 ของฐานผู้ป่วยเดิม
2. ระบบดูแลผู้ป่วยที่ได้รับการรับรองมาตรฐานโดยการใช้นวัตกรรมที่สร้างขึ้น
3. นวัตกรรมที่สามารถสร้างอาชีพและเพิ่มมูลค่าวัสดุให้กับชุมชนมีรายได้เพิ่มขึ้นร้อยละ 10 จากฐานรายได้เดิม

(4.2) ผลผลิต

ระบบดูแลผู้ป่วยติดเตียงด้วยนวัตกรรมผลิตภัณฑ์เครื่องเฝ้าระวังการเกิดแผลกดทับด้วยตัวตรวจจับแรงกด

(4.3) ผลลัพธ์

1. ผู้ด้อยโอกาส ผู้ยากจน ผู้สูงอายุได้รับการดูแลและเข้าถึงการบริการทางสาธารณสุขอย่างทั่วถึงและมีความสุขในระดับสูง
2. เกิดอาชีพใหม่ในการผลิตแผ่นตรวจรู้(เซนเซอร์) จากวัสดุยางพาราและผ้าใยธรรมชาติ
3. ระบบการดูแลผู้ป่วยจากด้วยนวัตกรรมผลิตภัณฑ์เครื่องเฝ้าระวังการเกิดแผลกดทับด้วยตัวตรวจจับแรงกด ที่ได้รับมาตรฐาน

(4.4) ผลกระทบ :

เชิงบวก : ทำให้เกิดสังคมผู้สูงอายุที่สามารถพึ่งพาตนเองได้และอยู่อย่างปลอดภัย มีสุขเพิ่มมูลค่าวัสดุจากยางและสร้างอาชีพบุคคลในชุมชน
เกิดผลิตภัณฑ์สำหรับสร้างรายได้ให้กลุ่มชุมชน

เชิงลบ : การจัดสรรงบประมาณเพื่อดูแลผู้ป่วยที่สูง
งบรายได้ของครอบครัวลดลงจากการดูแลผู้ป่วย

5) แนวทางการดำเนินงาน

(แสดงรายละเอียดกิจกรรมที่จะทำภายใต้โครงการที่จังหวัด/กลุ่มจังหวัด เสนอขอ และทำ
เครื่องหมาย ✓ ลงในช่องระยะเวลาที่จะเริ่มดำเนินงานของแต่ละกิจกรรมสำคัญด้วย)

ปีงบประมาณ 2563

กิจกรรมที่สำคัญ	งบประมาณ	ระยะเวลาที่จะเริ่มดำเนินการ			
		ต.ค.-ธ.ค.62	ม.ค.-มี.ค.63	เม.ย.มิ.ย.63	ก.ค.-ก.ย.63
1.สร้างเครือข่ายและคัดกรองผู้เข้าร่วมโครงการ	438,000	✓			
2. จัดทำนวัตกรรมเครื่องเฝ้าระวังการเกิดแผลกดทับด้วยตัวตรวจจับแรงกด ชุดละ 30,000 บาท จำนวน 5 ชุด จำนวน 8 โรงพยาบาล ชุมชน 4 จังหวัด อีสานตอนล่าง	1,324,000		✓		
3.ถ่ายทอดองค์ความรู้ในการสร้างประกอบ และการดูแลรักษาเครื่องแก่โรงพยาบาลชุมชน	1,188,000			✓	
4.ติดตามผลการดำเนินงาน สรุปผล การดำเนินงาน และปรับปรุงนวัตกรรม เพื่อตอบสนองต่อการใช้งานเพื่อปรับปรุงสู่การเก็บข้อมูลในระบบ คลาวด์และพัฒนาเป็นผลิตภัณฑ์	280,800				✓

6) วิธีการดำเนินงาน ดำเนินการเอง จ้างเหมา

7) วงเงินของโครงการ จำนวน 2,950,000 บาท(ปีงบประมาณ 2563-2564)

8) ความพร้อมของโครงการ

(8.1) พื้นที่ดำเนินโครงการ

- ดำเนินการได้ทันที หมายถึง ได้ศึกษาความเหมาะสมและกำหนดพื้นที่ดำเนินการ หรือได้รับอนุญาตตามกฎหมาย และสามารถดำเนินการได้ทันที
- อยู่ในช่วงเตรียมการ หมายถึง ได้ศึกษาความเหมาะสมและกำหนดพื้นที่ ดำเนินการแล้ว แต่อยู่ระหว่างจัดเตรียมพื้นที่ หรือกำลังแก้ไขปัญหา/อุปสรรคต่างๆ หรือเตรียมการขออนุญาตตามกฎหมาย
- อยู่ระหว่างศึกษาความเหมาะสม และคัดเลือกพื้นที่ดำเนินการ

(8.2) แบบรูปรายการ/แผนการปฏิบัติงาน

- มี และสมบูรณ์ (ให้ระบุชื่อหน่วยงานเจ้าของรูปแบบรายการที่ใช้)
- มีแต่ยังไม่สมบูรณ์ ได้รับการจดอนุสิทธิบัตรหมายเลขที่ 1803000987
เนื่องจากการใช้งานเพียงผู้ป่วยต่อหนึ่งคน การแสดงผลต้องมีการกดเลือกข้อมูลจึงจะบันทึกเป็นรายๆไป ผู้คิดค้นต้องการขยายขอบเขตให้สามารถใช้ในการรักษาตามโรงพยาบาลที่มีผู้ป่วยจำนวนมากด้วยการพัฒนาสร้างระบบจัดเก็บข้อมูลแบบคลาวด์ที่ลิงก์ไฟล์มาเก็บยังเซฟเวอร์เพื่อให้สามารถวิเคราะห์อาการผู้ป่วยจากระยะไกล
- ไม่มี

(8.3) ความพร้อมของบุคลากร เครื่องมือ และเทคนิคการดำเนินการ

- บุคลากรมีประสบการณ์ ทั้งหมด บางส่วน ไม่มีประสบการณ์
- เครื่องมือดำเนินการ มีพร้อมดำเนินการได้ทันที
 มีบางส่วนและต้องจัดหาเพิ่มเติม
 ไม่มี ต้องจัดหาเพิ่มเติม
- เทคนิคในการบริหารจัดการ มีประสบการณ์สูง
 มีประสบการณ์ปานกลาง

เพราะเป็นการประสาน บูรณาการหลายหน่วยงานในการทำงาน

ไม่มีประสบการณ์

(8.4) ผลกระทบสิ่งแวดล้อม

- ผ่านคณะกรรมการสิ่งแวดล้อมแห่งชาติแล้ว
- อยู่ระหว่างพิจารณาของคณะกรรมการสิ่งแวดล้อมแห่งชาติ
- คณะกรรมการสิ่งแวดล้อมแห่งชาติยังไม่พิจารณา

(8.5) รายงานการศึกษาความเหมาะสม (FS)

- ไม่ต้องทำรายงานการศึกษา
- ต้องทำรายงานการศึกษา

(8.6) ผลตอบแทน

- มีผลตอบแทนทางเศรษฐกิจ/สังคม IRR
- ไม่มีผลตอบแทนทางเศรษฐกิจ/สังคม IRR

9) **วิธีการบริหารจัดการหรือการดูแลบำรุงรักษา เมื่อโครงการแล้วเสร็จ เพื่อให้เกิดความยั่งยืนของโครงการ :**

- 1.จัดทำคู่มือ วิดีโอ การใช้งาน การฝึกการบำรุงรักษาโดยอาสาสมัครประจำหมู่บ้าน สายตรงโรงพยาบาลในการตอบปัญหาการใช้งานทั้งทางโทรศัพท์ ไลน์ FB
- 2.สร้างเครือข่ายการดูแลผลักดันเพื่อแลกเปลี่ยนเรียนรู้และพัฒนาเครื่องมือสนับสนุนให้เกิดระบบการดูแลแบบใหม่อย่างต่อเนื่องผ่านงานวิจัยแบบบูรณาการ ด้วยระบบการประชุมออนไลน์ผ่าน Application Zoom

10) **ปัญหา อุปสรรคและข้อจำกัด**

- 1.เป็นนวัตกรรมที่คิดค้นขึ้นมาในห้องปฏิบัติการและทดสอบการใช้งานเพียงบางส่วนต้องการปรับปรุงและพัฒนาสำหรับให้ตอบโจทย์ในทุกกรณีไปพร้อมกับการดำเนินการโครงการ
- 2 .การให้คำปรึกษาระยะไกลต้องมีระบบสารสนเทศและความเร็วระบบอินเทอร์เน็ตเพื่อตอบสนองในการสื่อสาร
- 3 .ความคุ้นเคยกับการใช้เทคโนโลยีของผู้ดูแลประจำชุมชน

แบบฟอร์มรายละเอียดจำแนกตามงบรายจ่าย (1 ชุด : 1 โครงการ)

หน่วย : ล้านบาท

งบรายจ่าย - รายการ (ทะเบียนรายการ ประเภทรายการ ของสำนักงบประมาณ)	งบประมาณ		คำชี้แจง
	ปี 2562 (ถ้ามี)	ปี 2563	
จังหวัด/กลุ่มจังหวัด			
แผนงาน :บูรณาการส่งเสริมการพัฒนาจังหวัดและกลุ่มจังหวัดแบบบูรณาการ โครงการยกระดับการพัฒนาคุณภาพชีวิตของเด็กปฐมวัยและผู้สูงอายุกลุ่มจังหวัดนครชัยบุรินทร์ กิจกรรมหลัก : ผลิตภัณฑ์เครื่องเฝ้าระวังการเกิดแผลกดทับด้วยตัว ตรวจจับแรงกด		2,950,000	
กิจกรรมย่อยที่ 1			
1. สร้างเครือข่ายและคัดกรองผู้เข้าร่วมโครงการ		438,000	
1. งบดำเนินงาน		438,000	
1.1 ค่าตอบแทน ใช้สอยและวัสดุ			
1.1.1 ค่าตอบแทน		115,200	
ค่าตอบแทนวิทยากร (สัมมนาและฝึกอบรม)		115,200	(2 คน x 12 ชั่วโมง x 600 บาท x 2 ครั้ง x 4 จังหวัด)
1.1.2 ค่าใช้สอย		304,000	
(1) ค่าอาหาร (20คน x190บาทx2ครั้งx4จังหวัดx2วัน)		121,600	ผู้ดำเนินโครงการและวิทยากร 10 คน หมอและพยาบาล 10คน ค่าอาหารกลางวัน 120 บาท และอาหารว่าง 2 มื้อ 35 บาท x 2 = 70บาท
(2) ค่าเบี้ยเลี้ยงเดินทางในประเทศ		25,600	(20 คน x 160 บาท x 2วัน x 2 ครั้ง x 4 จังหวัด)
(2) ค่าที่พักในประเทศ		120,000	(20 คน x 750 บาท x 1 วัน x 2 ครั้ง x 4 จังหวัด)

ที่มา : สำนักงบประมาณ

งบรายจ่าย - รายการ (ทะเบียนรายการ ประเภทรายการ ของสำนักงบประมาณ)	งบประมาณ		คำชี้แจง
	ปี 2562 (ถ้ามี)	ปี 2563	
(3) ค่าพาหนะเดินทางในประเทศ 9,200 กิโลเมตร x 4 บาท)			1.ค่าน้ำมันรถเดินทางที่มดำเนินการและวิทยากร 10 คน รถส่วนตัว 2 คัน เฉลี่ยการเดินทาง 4 จังหวัดฯเดียว 1300 กิโลเมตรไปกลับ 2600 กิโลเมตรต่อคัน จัด 2 ครั้ง 5,200 กิโลเมตร
		36,800	2.ค่าน้ำมันรถเฉลี่ยการเดินทางของหมอ พยาบาล และผู้ดูแลผู้ป่วยไปกลับเฉลี่ย 100 กิโลเมตรต่อคัน 5 คันต่อจังหวัดเป็นระยะทาง 500 กิโลเมตรต่อจังหวัดจัด2ครั้งเป็นระยะ 4000 กิโลเมตร
1.1.3 ค่าวัสดุ		18,800	
(1) กระดาษ A4 (10 รีม x 105 บาท)		1,050	
(2) หมึกพิมพ์เลเซอร์สี (8,750 บาท x 2ชุด)		17,750	
กิจกรรมย่อยที่ 2 : จัดทำนวัตกรรมเครื่องเฝ้าระวังการเกิดผลกดทับด้วยตัวตรวจจับแรงกด ชุดละ 30,000 บาท จำนวน 5 ชุด จำนวน 8 โรงพยาบาล ชุมชน 4 จังหวัด อีสานตอนล่าง		2,512,000	
กิจกรรมหลักที่ 3 :ถ่ายทอดองค์ความรู้ในการสร้าง ประกอบ และการดูแลรักษาเครื่องแกโรงพยาบาลชุมชน			
กิจกรรมย่อย (โครงการ) :			
1. งบดำเนินงาน		2,231,200	
1.1 ค่าตอบแทน ใช้สอยและวัสดุ			
1.1.1 ค่าตอบแทน		345,600	
ค่าตอบแทนวิทยากร (สัมมนาและฝึกอบรม) (6 คน x12ชั่วโมง x 600 บาท x 2 ครั้งx4จังหวัด)		345,600	
1.1.2 ค่าใช้สอย		1,785,600	

ที่มา : สำนักงบประมาณ

งบรายจ่าย - รายการ (ทะเบียนรายการ ประเภทรายการ ของสำนักงบประมาณ)	งบประมาณ		คำชี้แจง
	ปี 2562 (ถ้ามี)	ปี 2563	
(1) ค่าอาหาร (40คน x190บาทx2ครั้งx4จังหวัดx2วัน)		182,400	ผู้ดำเนินโครงการและวิทยากร 10คน หมอและพยาบาล 20คน ผู้ดูแลผู้ป่วยใช้เครื่องมือ 10 คน ค่าอาหารกลางวัน 120 บาท และอาหารว่าง 2มื้อ 35บาทx2=70บาท
(2) ค่าเบี้ยเลี้ยงเดินทางในประเทศ (40 คน x 160 บาท x 2วันx2ครั้ง x4จังหวัด)		102,400	
(3) ค่าที่พักในประเทศ (40 คน x 750 บาท x 1วันx2ครั้งx4จังหวัด)		240,000	
(4) ค่าพาหนะเดินทางในประเทศ (9200 กิโลเมตร x 4 บาท)		36,800	1.ค่าน้ำมันรถเดินทางที่มดำเนินโครงการและวิทยากร 10 คน รถส่วนตัว 2คัน เฉลี่ย การเดินทาง 4จังหวัดขาเดียว 1300 กิโลเมตรไปกลับ 2600 กิโลเมตรต่อคัน จัด 2 ครั้ง 5,200 กิโลเมตร 2.ค่าน้ำมันรถเฉลี่ยการเดินทางของหมอ พยาบาล และผู้ดูแลผู้ป่วยไปกลับเฉลี่ย100 กิโลเมตรต่อคัน 5 คันต่อจังหวัดเป็นระยะทาง 500กิโลเมตรต่อจังหวัดจัด3ครั้งเป็น ระยะ 4000 กิโลเมตร
(3) ค่าจ้างเหมากรีนแผ่นยางวางเซนเซอร์ (40ชุดX600บาท)		24,000	
(4) ค่าจ้างเหมาบริการทำเครื่องเฝ้าระวังการเกิดผลกดทับด้วยตัว ตรวจจับแรงกด ชุดละ 30,000 บาท จำนวน 5 ชุด จำนวน 8 โรงพยาบาล ชุมชน 4 จังหวัดจำนวน 40ชุด		1,200,000	
1.1.3 ค่าวัสดุ		100,000	
(1) แผ่นยางพารา (198 ซม.x 3มม.x105 ซม.) 100แผ่น แผ่นละ 1000 บาท		100,000	

งบรายจ่าย - รายการ (ทะเบียนรายการ ประเภทรายการ ของสำนักงบประมาณ)	งบประมาณ		คำชี้แจง
	งบประมาณ ปี 2562 (ถ้ามี)	งบประมาณ ปี 2563	
กิจกรรมหลักที่ 4 : ติดตามผลการดำเนินงาน สรุปผลการดำเนินงาน และปรับปรุงนวัตกรรมเพื่อตอบสนองต่อการใช้งานเพื่อปรับปรุงสู่การเก็บข้อมูลในระบบคลาวด์และพัฒนาเป็นผลิตภัณฑ์		280,800	
กิจกรรมย่อย (โครงการ) :			
1. งบดำเนินงาน		280,800	
1.1 ค่าตอบแทน ใช้สอยและวัสดุ			
1.1.1 ค่าตอบแทน		86,400	
ค่าตอบแทนวิทยากร (สัมมนาและฝึกอบรม) (6 คน x 6 ชั่วโมง x 600 บาท x 4 จังหวัด)		86,400	
1.1.2 ค่าใช้สอย		194,400	
(1) ค่าอาหาร (30 คน x 190 บาท x 4 จังหวัด)		30,400	ผู้ดำเนินโครงการและวิทยากร 10 คน หมอมและพยาบาล 20 คน ผู้ดูแลผู้ป่วยใช้เครื่องมือ 10 คน ค่าอาหารกลางวัน 120 บาท และอาหารว่าง 2 มื้อ 35 บาท x 2 = 70 บาท
(2) ค่าเบี้ยเลี้ยงเดินทางในประเทศ (30 คน x 160 บาท x 4 จังหวัด)		25,600	
(3) ค่าที่พักในประเทศ (30 คน x 750 บาท x 4 จังหวัด)		120,000	

งบรายจ่าย - รายการ (ทะเบียนรายการ ประเภทรายการ ของสำนักงบประมาณ)	งบประมาณ		คำชี้แจง
	งบประมาณ ปี 2562 (ถ้ามี)	งบประมาณ ปี 2563	
(4) ค่าพาหนะเดินทางในประเทศ (4,600 กิโลเมตร x 4 บาท)		18,400	1.ค่าน้ำมันรถเดินทางที่มดำเนินการและวิทยากร 10 คน รถส่วนตัว 2คัน เฉลี่ยการเดินทาง 4 จังหวัดฯเดียว 1300 กิโลเมตรไปกลับ 2600 กิโลเมตรต่อคัน 2.ค่าน้ำมันรถเฉลี่ยการเดินทางของหมอ พยาบาล และผู้ดูแลผู้ป่วยไปกลับเฉลี่ย100 กิโลเมตรต่อคัน 5 คันต่อจังหวัดเป็นระยะทาง 500กิโลเมตรต่อจังหวัดเป็นระยะ 200 กิโลเมตร

หมายเหตุ

1. เพื่อประโยชน์ในการประมวลผลข้อมูลให้จังหวัดและกลุ่มจังหวัดใช้ทะเบียนรายการ ประเภทรายการ ของสำนักงบประมาณเท่านั้น
กรุณาอย่าเพิ่มประเภทรายการใหม่โดยไม่จำเป็น
2. กรณีประสงค์จะเพิ่มทะเบียนประเภทรายการ ให้ประสานงานกับเจ้าหน้าที่สำนักงบประมาณที่รับผิดชอบจังหวัดและกลุ่มจังหวัดก่อน
3. ตามแบบฟอร์มฯ ให้เลือกเฉพาะ (ระบุ) งบรายจ่าย และรายการที่มีงบประมาณเท่านั้น

กิจกรรมหลักที่ 3.7

พัฒนาระบบผลิตกระแสไฟฟ้าเพื่อตรวจวัดการเดิน
และการทรงตัวของผู้สูงอายุในเขต
จังหวัดนครชัยบุรีรินทร์

งบประมาณ 4,000,000 บาท



กลุ่มจังหวัดภาคตะวันออกเฉียงเหนือตอนล่าง 1
ประจำปีงบประมาณ พ.ศ.2563

แบบฟอร์มข้อมูลพื้นฐานโครงการของจังหวัด (ระดับกิจกรรมหลัก)

(1 ชุด

: 1 กิจกรรมหลัก)

ลำดับความสำคัญ.....

ชื่อโครงการ : ยกระดับการพัฒนาคุณภาพชีวิตของเด็กปฐมวัยและผู้สูงอายุกลุ่มจังหวัดนครชัยบุรีรินทร์
กิจกรรมหลัก : พัฒนาระบบไฟฟ้าเพื่อตรวจวัดการเดินและการทรงตัวของผู้สูงอายุในเขตนครชัยบุรีรินทร์
วงเงิน : 4,000,000 บาท (สี่ล้านบาทถ้วน)

ประเด็นยุทธศาสตร์ของจังหวัด : ยกระดับการพัฒนาคุณภาพชีวิต

กลยุทธ์ : พัฒนา สนับสนุน กิจกรรมการลงทุนพัฒนาด้านสังคม การศึกษาเพื่อยกระดับคุณภาพชีวิต

หน่วยดำเนินการ : 1. มหาวิทยาลัยเทคโนโลยีราชมงคลอีสานนครราชสีมา
2. สำนักงานพัฒนาสังคมและความมั่นคงของมนุษย์
3. สาธารณสุขจังหวัด

4. การยางแห่งประเทศไทย สาขาจังหวัดนครราชสีมา

ผู้รับผิดชอบ : นายวิเชียร จันทรโณทัย ตำแหน่งผู้ว่าราชการจังหวัดนครราชสีมา

สถานที่ติดต่อ ศาลากลางจังหวัดนครราชสีมา หมายเลขโทรศัพท์ 0-4424-3798

นายณรงค์ วุ่นซิ้ว ตำแหน่งผู้ว่าราชการจังหวัดชัยภูมิ

สถานที่ติดต่อ ศาลากลางจังหวัดชัยภูมิ หมายเลขโทรศัพท์ 0-4481-1573

นายธีรวัฒน์ วุฒิกุล ตำแหน่งผู้ว่าราชการจังหวัดบุรีรัมย์

สถานที่ติดต่อ ศาลากลางจังหวัดบุรีรัมย์ หมายเลขโทรศัพท์ 0-4461-1183

นายประภัสสร มาลากาญจน์ ตำแหน่งผู้ว่าราชการจังหวัดสุรินทร์

สถานที่ติดต่อ ศาลากลางจังหวัดสุรินทร์ หมายเลขโทรศัพท์ 0-4452-4361

ผู้ประสานงาน: คณะวิศวกรรมศาสตร์และสถาปัตยกรรมศาสตร์ มหาวิทยาลัยเทคโนโลยีราชมงคลอีสาน นครราชสีมา
หมายเลขโทรศัพท์ : 087-659-0231

1. ผู้ช่วยศาสตราจารย์ ดร.วิโรจน์ ลิ่มไขแสง

ตำแหน่ง : อธิการบดี มหาวิทยาลัยเทคโนโลยีราชมงคลอีสาน

2. ผู้ช่วยศาสตราจารย์สุจิตรา อุ่นเรือน

3. ผู้ช่วยศาสตราจารย์ สุรินทร์ อ่อนน้อม

4. ผู้ช่วยศาสตราจารย์เมื่องใจ อุ่นเรือน

5. นางสาวพรสวรรค์ ทองใบ

6. นางสาวนวลละออง สระแก้ว

7. นางวรรณมา หอมจะบก

8. นายพุทธานุฒิ ลีกุลธร

1) หลักการและเหตุผล

(1.1)ที่มา :

ยุทธศาสตร์ 20 ปีได้ตั้งเป้าหมายในการพัฒนาประเทศไทยไว้ 6 ด้าน โดยแยกเป็นแผนปฏิรูป ประเทศ ออกเป็น 11 ด้าน ในด้านที่ 9 นั้น ได้ตั้งเป้าหมายในการพัฒนาคนไทยให้มีหลักประกันทางรายได้ ที่เพียงพอต่อการดำรงชีวิตอย่างมีคุณภาพ ปรับเปลี่ยนพฤติกรรมไปสู่การมีจิตสาธารณะเพิ่มขึ้น สังคม แห่งโอกาสและไม่แบ่งแยก ภาครัฐมีข้อมูลและสารสนเทศด้านสังคมที่บูรณาการ และให้ชุมชนท้องถิ่นมีความเข้มแข็งสามารถบริหารจัดการชุมชนได้ด้วยตนเอง ซึ่งทำให้เกิดแนวทางการพัฒนาที่สำคัญภายใต้แผนพัฒนา ภาค ตะวันออกเฉียงเหนือ โดยเฉพาะในยุทธศาสตร์ที่ 2 การแก้ปัญหาความยากจนและพัฒนาคุณภาพชีวิตผู้ มีรายได้น้อยเพื่อลดความเหลื่อมล้ำทางสังคมหนึ่งในแนวทางการพัฒนานั้นคือ การพัฒนาคุณภาพชีวิตและ จัดสวัสดิการ ให้แก่ผู้สูงอายุ ผู้พิการ ผู้ด้อยโอกาส ด้วยการเพิ่มสวัสดิการทางสังคมให้ได้รับ การดูแลเอาใจใส่จากหน่วยงานใน ภาครัฐที่รับผิดชอบตรงจากส่วนของตำบล อำเภอ จังหวัด อีกทั้งการเพิ่มระดับการบริการด้านการรักษาพยาบาล

ให้กลุ่มคนดังกล่าวได้เข้าถึงการให้บริการ จึงทำให้เกิดแผนพัฒนากลุ่มจังหวัดอีสานตอนล่าง 1 เพื่อจัดทำประเด็นยุทธศาสตร์ในสอดคล้องกับภาคและ ประเทศโดยแบ่งเป็น 4 ประเด็น ซึ่งมีประเด็นยุทธศาสตร์ที่ 4 ยุทธศาสตร์การพัฒนาคุณภาพชีวิต

อย่างไรก็ตามหนึ่งในประเด็นการพัฒนาหลักที่สำคัญใน ช่วงของแผนพัฒนาฯ ฉบับที่ 12 ที่ระบุไว้ใน “สรุปสาระสำคัญ แผนพัฒนาเศรษฐกิจและสังคมแห่งชาติ ฉบับที่สิบสอง พ .ศ. 2560 - 2564” ถึงการพัฒนานวัตกรรมและการนำมาใช้ ขับเคลื่อนการพัฒนาในทุกมิติ เพื่อยกระดับศักยภาพของประเทศ โดยมุ่งเน้นการนำความคิดสร้างสรรค์และการพัฒนานวัตกรรม ที่ทำให้เกิดสิ่งใหม่ที่มีมูลค่าเพิ่ม ทางเศรษฐกิจทั้งในเรื่องกระบวนการผลิตและรูปแบบผลิตภัณฑ์และบริการใหม่ ๆ ผนวกกับสถานการณ์ของผู้สูงอายุในไทยที่เป็นประเด็นปัญหาที่ทางรัฐบาลรวมถึงหน่วยงาน และองค์กรต่าง ๆ ที่เกี่ยวข้อง ให้ความสำคัญและหาวิธีการ นโยบาย และ/หรือ คิดค้นและพัฒนาเทคโนโลยีและนวัตกรรมใหม่ ๆ ทั้งนี้เนื่องจากจากการรายงานสถานการณ์ของผู้สูงอายุไทย พ.ศ. 2559 โดย มูลนิธิสถาบันวิจัยและพัฒนาผู้สูงอายุไทย (มส.ผส.) ว่า ใน พ.ศ. 2559 ประเทศสมาชิกของอาเซียน 3 ประเทศได้กลายเป็นสังคมสูงอายุแล้ว ได้แก่ สิงคโปร์ (ประชากรอายุ 60 ปีขึ้นไป ร้อยละ 18.7) ประเทศไทย (ร้อยละ 16.5) และเวียดนาม (ร้อยละ 10.7) และมีประเทศที่กำลังจะเข้าสู่สังคมสูงอายุในอีก 2-3 ปีข้างหน้า ได้แก่ มาเลเซีย (ร้อยละ 9.5) เมียนมา (ร้อยละ 9.2) ประเทศไทย จำเป็นต้องเตรียมรับมือกับสถานการณ์ประชากรสูงวัยอย่างรวดเร็วนี้ ประชากรที่มี สัดส่วนผู้สูงอายุสูงขึ้นย่อมหมายถึงภาระของรัฐ ชุมชน และครอบครัว ในการดูแลสุขภาพ ค่าใช้จ่ายในการยังชีพ และการดูแลเกี่ยวกับการอยู่อาศัยที่เหมาะสม ที่จะต้องสูงขึ้นตามไปด้วย รายงานสถานการณ์ผู้สูงอายุไทย พ.ศ. 2559 นี้ แสดงให้เห็นว่าผู้สูงอายุไทยที่อยู่ในเขตเมืองและ ชนบท ที่มีสภาพทางเศรษฐกิจที่ต่างกัน ยังมีความเหลื่อมล้ำ ไม่เท่าเทียมกันในการเข้าถึงบริการ สุขภาพอนามัย ซึ่งเนื่องมาจากข้อ จำกัดในการเดินทาง และการรับรู้สิทธิของผู้สูงอายุในกลุ่มต่างๆ การส่งเสริมพฤติกรรมสุขภาพที่ดี เช่น การออกกำลังกาย การมีกิจกรรมทางสังคม แม้จะไม่เกี่ยวข้องกับการดูแลรักษาผู้สูงอายุโดยตรง แต่จะช่วยลดภาระในการดูแล และให้บริการสุขภาพแก่ผู้สูงอายุได้อย่างมาก ประเทศไทยจำเป็นต้องเตรียมพร้อมด้วยการระดม ทรัพยากรทั้งหลายสร้างบุคลากร ปรับบทบาท หน้าที่และเพิ่มการประสานงานขององค์กร/หน่วยงาน แก่ไขและปรับปรุงกฎระเบียบต่างๆ พัฒนา รูปแบบและระบบต่าง ๆ ในการให้บริการด้านสุขภาพ อย่างเท่าเทียมกันแก่ผู้สูงอายุที่จะเพิ่มจำนวนขึ้นอีกมากในอนาคตอันใกล้นี้ อย่างไรก็ตามการที่ ประเทศไทยมีความเสี่ยงจากการเปลี่ยนแปลงโครงสร้างประชากรสูงวัยมากขึ้น ผู้สูงวัยมีปัญหาสุขภาพ ภาวะและมีแนวโน้มอยู่คนเดียวสูงขึ้น นอกจากนี้ยังมีการกระจุกตัวของความยากจนในภาคตะวันออกเฉียงเหนือและภาคเหนือ รวมทั้งความแตกต่างของรายได้ระหว่างกลุ่มคนรวยที่สุดและราย ที่สุดสูงถึง 34.9 เท่า ในปี 2556 อันเป็นผลมาจากการกระจายโอกาสการ พัฒนาไม่ทั่วถึง ซึ่งในภาคตะวันออกเฉียงเหนือมีอัตราเฉลี่ยผู้สูงอายุอยู่ที่ร้อยละ 17 เป็นค่าเฉลี่ยที่สูงกว่าค่ามาตรฐานประเทศไทยถึงร้อยละ 0.5 โดยมีจังหวัดนครราชสีมาที่มีจำนวนผู้สูงอายุมากที่สุดในประเทศไทย และพบว่า ร้อยละ 32.4 ผู้สูงอายุมีการออกกำลังกายเป็นประจำอย่างสม่ำเสมอ โดยผู้สูงอายุชายออกกำลังกายเป็นประจำ มากกว่าผู้สูงอายุหญิง (ร้อยละ 38.4 และร้อยละ 27.4 ตามลำดับ) การไม่ออกกำลังกายส่งผลต่อเรื่องกล้ามเนื้ออ่อนแรง อีกทั้งเป็นต้นเหตุของโรคร้ายต่างๆที่เข้ามากระทบต่อสุขภาพ เพื่อเป็นการสร้างฐานทางสุขภาพให้ แก่ผู้สูงอายุเพื่อลดปัญหาที่จะเกิดขึ้นในอนาคต อาทิ ภาระในการดูแลรักษา ค่าใช้จ่าย การเสียเวลาของคนใน ครอบครัว ดังนั้นโครงการนี้จึงจะใช้เทคโนโลยีและนวัตกรรม พื้นยางผลิตกระแสไฟฟ้าเพื่อตรวจวัด การเดินและการทรงตัวของผู้สูงอายุ โดยพื้นยางนี้มีวัสดุที่สามารถเปลี่ยนพลังงานกลที่ได้รับจากการ เดินหรือทรงตัวของผู้สูงอายุเป็นกระแสไฟฟ้าจัดวางอยู่ภายใน ซึ่งสัญญาณที่ได้จะถูกประมวลผล และบันทึกเป็นข้อมูลหรือประวัติการเดินหรือทรงตัวของผู้สูงอายุรายนั้น ๆ ซึ่งถือเป็นเทคโนโลยีและ นวัตกรรมที่ช่วยส่งเสริมให้ ผู้สูงอายุอยากออกกำลังกายมากขึ้น และเป็นการเพิ่มความแข็งแรงให้กับกล้ามเนื้ออีกด้วย และเพิ่มโอกาสในการเข้าถึงการมีสุขภาพที่ดีของผู้สูงอายุ ได้อีกด้วย และเนื่องจากพื้นที่ใช้นี้เป็นพื้นที่ที่ได้จากการนำยางพาราไปใช้ประโยชน์จึง ถือเป็นการช่วยเพิ่ม มูลค่าผลิตภัณฑ์จากยางพารา ส่งผลต่อการ

สร้างรายได้ให้แก่เกษตรกร ยางพาราและสร้างอาชีพให้แก่บุคคล ชุมชน สำหรับสร้างรายได้เสริมอีกทางหนึ่ง เมื่อมีการผลิตเป็นสินค้า

(1.2) สรุปสาระสำคัญ :

สภาพปัญหา/ความต้องการ :

ในประเทศไทยแนวโน้มของผู้สูงอายุเพิ่มสูงขึ้นทุกปี การออกกกำลังกายซึ่งถือเป็นการสร้างฐานทางสุขภาพให้แก่ผู้สูงอายุ แม้จะไม่เกี่ยวข้องกับการดูแลสุขภาพผู้สูงอายุโดยตรง แต่จะช่วย ลดปัญหาที่จะเกิดขึ้นในอนาคต อาทิ ภาวะในการดูแลรักษา ค่าใช้จ่าย การเสียเวลาของคนในครอบครัว และให้บริการสุขภาพแก่ผู้สูงอายุได้อย่างมาก

ความเร่งด่วน :

หากไม่มีการดำเนินการจะส่งผลให้เกิดปัญหากับผู้สูงอายุและครอบครัวของผู้สูงอายุในอนาคต โดยจะส่งผลให้ผู้สูงอายุมีแนวโน้มช่วยเหลือหรือดูแลตัวเองไม่ได้เพิ่มสูงขึ้น และเกิดเป็นภาระให้กับครอบครัวของผู้สูงอายุต่อไป

2) ข้อมูลทั่วไปของโครงการ

(2.1) วัตถุประสงค์ของโครงการ : เพื่อพัฒนาคุณภาพชีวิตของผู้สูงอายุให้ดีขึ้น โดยใช้ความรู้เทคโนโลยี และนวัตกรรมพื้นยางผลิตกระแสไฟฟ้าเพื่อตรวจวัดการเดินและการทรงตัวของผู้สูงอายุในเขตนครชัยบุรีรินทร์

(2.2) สถานภาพโครงการ

โครงการเดิม โครงการใหม่

(2.3) ประเภทของโครงการ

พัฒนา ดำเนินการปกติ

(2.4) ระยะเวลาดำเนินการโครงการ 2 ปี เริ่มต้นเดือน ตุลาคม พ.ศ. 2562 สิ้นสุดเดือน กันยายน พ.ศ. 2564 (ปีงบประมาณ 2563-2564) โดยงบประมาณที่ใช้ในการดำเนินการ เท่ากับ 4,000,000 บาทต่อปีงบประมาณ โดยมีรูปแบบของกิจกรรมเช่นเดิม ทั้งนี้เพื่อเป็นการขยายกลุ่มเป้าหมายและผู้ใช้ประโยชน์

(2.5) สถานที่ดำเนินโครงการ : มหาวิทยาลัยเทคโนโลยีราชมงคลอีสาน นครราชสีมา และหน่วยงานที่เกี่ยวข้องในเขตนครชัยบุรีรินทร์

3) กลุ่มเป้าหมาย และผู้มีส่วนได้ส่วนเสีย

(3.1) กลุ่มเป้าหมาย : ผู้สูงอายุและหน่วยงานที่เกี่ยวข้องในเขตนครชัยบุรีรินทร์

(3.2) ผู้มีส่วนได้ส่วนเสีย : ผู้สูงอายุ ครอบครัวผู้สูงอายุ รัฐบาล เกษตรกรยางพารา

4) เป้าหมาย ผลลัพธ์ และผลกระทบโครงการ

(4.1) เป้าหมายโครงการ

ตัวชี้วัด

เชิงปริมาณ

๑) จำนวนกลุ่มเป้าหมายของโครงการอย่างน้อย 5 หน่วยงานใน 4 จังหวัด

๒) ผู้สูงอายุที่เข้าร่วมโครงการ อย่างน้อย 100 คน

เชิงคุณภาพ

๑) ผู้สูงอายุร้อยละ 80 ที่เข้าร่วมโครงการสามารถใช้นวัตกรรมพื้นยางผลิตกระแสไฟฟ้าเป็นเครื่องกระตุ้นให้เกิดการออกกำลังกาย

(4.2) ผลผลิต

เครื่องมือการออกกำลังกายภายในร่มสำหรับผู้สูงวัย

(4.3) ผลลัพธ์ ผู้สูงอายุสนใจและตระหนักถึงการมีสุขภาพที่ดีเพื่อลดปัญหาที่จะเกิดขึ้นในอนาคต

(4.4) ผลกระทบ :

เชิงบวก : ผู้สูงอายุมีสุขภาพที่แข็งแรงและมีคุณภาพชีวิตที่ดีขึ้นลดปัญหาการเป็นภาระของครอบครัว เพิ่มมูลค่าผลิตภัณฑ์จากยางและสร้างอาชีพบุคคลในชุมชนเกิดผลิตภัณฑ์สำหรับสร้างรายได้ให้กลุ่มชุมชน

เชิงลบ : การจัดสรรงบประมาณเพื่อดูแลผู้ป่วยที่สูง
งบรายได้ของครอบครัวลดลงจากการดูแลผู้ป่วย

5) แนวทางการดำเนินงาน

(แสดงรายละเอียดกิจกรรมที่จะทำภายใต้โครงการที่จังหวัด/กลุ่มจังหวัด เสนอขอ และทำเครื่องหมาย ✓ ลงในช่องระยะเวลาที่จะเริ่มดำเนินงานของแต่ละกิจกรรมสำคัญด้วย)

ปีงบประมาณ 2563

กิจกรรมที่สำคัญ	ระยะเวลาที่จะเริ่มดำเนินการ			
	ต.ค.-ธ.ค.62	ม.ค.-มี.ค.63	เม.ย.-มิ.ย.63	ก.ค.-ก.ย.63
1. คัดกรองผู้เข้าร่วมโครงการในกลุ่มจังหวัดนครชัย-บุรีรินทร์และหน่วยดำเนินการที่ต้องการนำไปใช้	←→			
2. รับฟังความต้องการจากผู้สูงอายุและหน่วยงานที่ต้องการนำไปใช้ จัดทำกรอบแนวคิด แผนการดำเนินงาน		←→		
3. ดำเนินการถ่ายทอดองค์ความรู้ด้านเทคโนโลยีและนวัตกรรมพื้นยางผลิตภัณฑ์กระแสไฟฟ้าเพื่อตรวจวัดการเดินและการทรงตัวของผู้สูงอายุ				←→

ปีงบประมาณ 2564

กิจกรรมที่สำคัญ	ระยะเวลาที่จะเริ่มดำเนินการ			
	ต.ค.-ธ.ค.63	ม.ค.-มี.ค.64	เม.ย.-มิ.ย.64	ก.ค.-ก.ย.64
1. คัดกรองผู้เข้าร่วมโครงการในกลุ่มจังหวัดนครชัย-บุรีรินทร์และหน่วยดำเนินการที่ต้องการนำไปใช้	←→			
2. รับฟังความต้องการจากผู้สูงอายุและหน่วยงานที่ต้องการนำไปใช้ จัดทำกรอบแนวคิด แผนการดำเนินงาน		←→		
3. ดำเนินการถ่ายทอดองค์ความรู้ด้านเทคโนโลยีและนวัตกรรมพื้นยางผลิตภัณฑ์กระแสไฟฟ้าเพื่อตรวจวัดการเดินและการทรงตัวของผู้สูงอายุ				←→

6) วิธีการดำเนินงาน ดำเนินการเอง จ้างเหมา

7) วงเงินของโครงการ จำนวน 4,000,000 บาทต่อปีงบประมาณ

8) ความพร้อมของโครงการ

(8.1) พื้นที่ดำเนินโครงการ

ดำเนินการได้ทันที หมายถึง ได้ศึกษาความเหมาะสมและกำหนดพื้นที่ดำเนินการหรือได้รับอนุญาตตามกฎหมาย และสามารถดำเนินการได้ทันที

อยู่ในระหว่างเตรียมการ หมายถึง ได้ศึกษาความเหมาะสมและกำหนดพื้นที่ดำเนินการแล้ว แต่อยู่ระหว่างจัดเตรียมพื้นที่ หรือกำลังแก้ไขปัญหา/อุปสรรคต่างๆหรือเตรียมการขออนุญาตตามกฎหมาย

อยู่ในระหว่างศึกษาความเหมาะสม และคัดเลือกพื้นที่ดำเนินการ

(8.2) แบบรูปรายการ/แผนการปฏิบัติงาน

มี และสมบูรณ์ (ให้ระบุชื่อหน่วยงานเจ้าของรูปแบบรายการที่ใช้)

มีแต่ยังไม่สมบูรณ์ มหาวิทยาลัยเทคโนโลยีราชมงคลธัญบุรี นครราชสีมา

อยู่ในระหว่างการยื่นเสนอขออนุมัติบัตรและเนื่องจากโครงการนี้ต้องการออกแบบให้สอดคล้องกับความต้องการของผู้สูงอายุและหน่วยงานที่นำไปใช้ ดังนั้นอาจจำเป็นต้องปรับลักษณะการทำงานเพิ่มเติม

ไม่มี

(8.3) ความพร้อมของบุคลากร เครื่องมือ และเทคนิคการดำเนินการ

● บุคลากรมีประสบการณ์ ทั้งหมด บางส่วน ไม่มีประสบการณ์

● เครื่องมือดำเนินการ มีพร้อมดำเนินการได้ทันที
 มีบางส่วนและต้องจัดหาเพิ่มเติม
 ไม่มี ต้องจัดหาเพิ่มเติม

● เทคนิคในการบริหารจัดการ มีประสบการณ์สูง
 มีประสบการณ์ปานกลาง
 ไม่มีประสบการณ์

(8.4) ผลกระทบสิ่งแวดล้อม

ผ่านคณะกรรมการสิ่งแวดล้อมแห่งชาติแล้ว

อยู่ระหว่างพิจารณาของคณะกรรมการสิ่งแวดล้อมแห่งชาติ

คณะกรรมการสิ่งแวดล้อมแห่งชาติยังไม่พิจารณา

(8.5) รายงานการศึกษาความเหมาะสม (FS)

ไม่ต้องทำรายงานการศึกษา

ต้องทำรายงานการศึกษา

(8.6) ผลตอบแทน

มีผลตอบแทนทางเศรษฐกิจ/สังคม IRR

ไม่มีผลตอบแทนทางเศรษฐกิจ/สังคม IRR

9) วิธีการบริหารจัดการหรือการดูแลบำรุงรักษา เมื่อโครงการแล้วเสร็จ เพื่อให้เกิดความยั่งยืนของโครงการ :

ให้ความรู้เพื่อให้เกิดความตระหนักถึงปัญหาด้านสุขภาพ โดยปราศจากการออกกำลังกายพร้อมทั้งถ่ายทอดองค์ความรู้ วิธีการใช้งาน รวมถึงการบำรุงรักษา เพื่อสร้างคนให้เป็นฐานสู่ความยั่งยืนในอนาคต พร้อมทั้งให้คำปรึกษา แนะนำตลอดการใช้งาน

10) ปัญหา อุปสรรคและข้อจำกัด

๑. ความต้องการที่หลากหลายของผู้สูงอายุในการใช้งาน

๒. การตระหนักหรือเห็นคุณค่าของการออกกำลังกายของผู้สูงอายุที่ไม่เท่ากัน

๓. ความสามารถในการเข้าใจวิธีการทำงานของเครื่องและการดูแลรักษาเครื่อง

๔. ความสามารถในการเข้าถึงและเข้าใจในเทคโนโลยี

แบบฟอร์มรายละเอียดจำแนกตามงบรายจ่าย (1 ชุด : 1 โครงการ)

งบรายจ่าย - รายการ (ทะเบียนรายการ ประเภทรายการ ของสำนักงบประมาณ)	งบประมาณ	งบประมาณ	คำชี้แจง
	ปี 2562 (ถ้ามี)	ปี 2563	
จังหวัด/กลุ่มจังหวัด			
แผนงาน :บริหารจังหวัดและกลุ่มจังหวัด ผลผลิต :เครื่องมือการออกกำลังกายในร่มสำหรับผู้สูงอายุ ชื่อโครงการ : ยกระดับการพัฒนาคุณภาพชีวิตของเด็กปฐมวัยและผู้สูงอายุกลุ่มจังหวัดนครชัยบุรีรินทร์ กิจกรรมหลัก : ฟื้นฟูยางกระแสดไฟฟ้าเพื่อตรวจวัดการเดินและการทรงตัวของผู้สูงอายุในเขตนครชัยบุรีรินทร์		4,000,000 4,000,000	
1. คัดกรองผู้เข้าร่วมโครงการในกลุ่มจังหวัดนครชัยบุรีรินทร์และหน่วยดำเนินการที่ต้องการนำไปใช้		215,600	
1. งบดำเนินงาน		215,600	
1.1 ค่าตอบแทน ใช้สอยและวัสดุ		215,600	
1.1.1 ค่าตอบแทน		25,200	(1) เงินตอบแทนการปฏิบัติงานนอกเวลาราชการ (7 คน x 72 ชั่วโมง x 50 บาท)
1.1.2 ค่าใช้สอย		190,400	
		50,400	(1) ค่าเบี้ยเลี้ยงเดินทางในประเทศ (7 คน x 240 บาท x 40 วัน)
		140,000	(2) ค่าเช่าที่พักระหว่างเดินทางในประเทศ (7 คน x 25 คืน x 800 บาท)
		3,422,000	
2. รับฟังความต้องการจากผู้สูงอายุและหน่วยงานที่ต้องการนำไปใช้ จัดทำกรอบแนวคิด แผนการดำเนินงาน และดำเนิน การสร้างนวัตกรรมตามรูปแบบความต้องการ			
1. งบดำเนินงาน		3,422,000	
1.1 ค่าตอบแทน ใช้สอยและวัสดุ		3,296,000	
1.1.1 ค่าตอบแทน		192,500	(1) เงินตอบแทนการปฏิบัติงานนอกเวลาราชการ (7 คน x 550 ชั่วโมง x 50 บาท)
1.1.2 ค่าใช้สอย		594,400	
		84,000	(1) ค่าเบี้ยเลี้ยงเดินทางในประเทศ (7 คน x 240 บาท x 50 วัน)
		112,000	(2) ค่าเช่าที่พักระหว่างเดินทางในประเทศ (7 คน x 20 คืน x 800 บาท)

งบรายจ่าย - รายการ (ทะเบียนรายการ ประเภทรายการ ของสำนักงบประมาณ)	งบประมาณ	งบประมาณ	คำชี้แจง
	ปี 2562 (ถ้ามี)	ปี 2563	
1.1.3 ค่าวัสดุ		48,000	(3) ค่าพาหนะเดินทางในประเทศ (6,000 กิโลเมตร x 4 บาท x 2 คัน)
		200,400	(4) ค่าซ่อมแซมครุภัณฑ์
		150,000	(8) ค่าจ้างเหมาบริการทำซอฟต์แวร์เพื่อเก็บข้อมูลและรายงานผล (1 ซอฟต์แวร์ x 150,000 บาท)
		2,509,100	
		3,150	(1) กระดาษ A4 (30 รีม x 105 บาท)
		39,280	(2) หมึกพิมพ์ (4 ตลับ/ชุด) (9,820 บาท x 4 ชุด)
		2,000	(3) แผ่นพับประชาสัมพันธ์และชี้แจงรายละเอียดโครงการ (200 แผ่น x 10 บาท)
		490,000	(4) ชุดตรวจวัดสัญญาณไฟฟ้าและประมวลผล (40 ชุด x 12,250 บาท)
		200,000	(5) ยางคอมพิวเตอร์ (500 กิโลกรัม x 400 บาท)
		450,000	(6) ไดอะแฟรมเลดเซอร์โคเนตไทเทเนต (5,000 แผ่น x 90 บาท)
		400,000	(7) แม่พิมพ์ขึ้นรูปยาง (50,000 บาท x 8 ชิ้น)
		35,000	(8) วัสดุคอมพิวเตอร์ (2 เครื่อง x 17,500 บาท)
		24,000	(9) สายไฟ (400 เมตร x 60 บาท)
		4,500	(10) ตู้เก็บอุปกรณ์ (3 ตู้ x 1,500 บาท)
		18,200	(11) ดอกสว่านสีทอง # 1-13 มิลลิเมตร (10 ชุด x 1,820 บาท)
		5,000	(12) หลอด LED (1,000 หลอด x 5 บาท)
		105,000	(13) เส้นพลาสติก ABS (150 กิโลกรัม x 700 บาท)
		155,000	(14) แผ่นเหล็กเรียบ 4 นิ้ว x 8 นิ้ว x 3 มิลลิเมตร ss400 (50 แผ่น x 3,100 บาท)
		18,000	(15) แผ่นกระดานไม้ยางพาราประสาน ขนาด 60 x 120 ซม. หนา 2 ซม. (12 แผ่น x 1,500 บาท)
		100,000	(16) เรซิน (100 แกลลอน x 1,000 บาท)
		20,000	(17) ตัวเร่งเรซิน (200 กระป๋อง x 100 บาท)
		175,000	(18) ยางซิลิโคน (50 แกลลอน x 3,500 บาท)
	5,400	(19) เหล็กแผ่นเกรด ss400 หนา 25 มม. ขนาด 20 x 20 ซม. (4 แผ่น x 1,350 บาท)	
	7,040	(20) เหล็กแผ่นเกรด ss400 หนา 25 มม. ขนาด 36 x 36 ซม. (4 แผ่น x 1,760 บาท)	
	22,500	(21) ถู้งมือกันความร้อน (50 คู่ x 450 บาท)	
	191,880	(22) แผ่นเทพลอน ขนาด 60 x 40 ซม. (120 แผ่น x 1,599 บาท)	

งบรายจ่าย - รายการ (ทะเบียนรายการ ประเภทรายการ ของสำนักงบประมาณ)	งบประมาณ	งบประมาณ	คำชี้แจง
	ปี 2562 (ถ้ามี)	ปี 2563	
		14,000	(23) สดเคสลิน กระปุกละ 220 กรัม (100 กระปุก x 140 บาท)
		8,400	(24) อะซิโตน 450 cc (56 ขวด x 150 บาท)
		6,000	(24) ซิลิโคนสเปรย์ (30 กระป๋อง x 200 บาท)
		9,750	(25) ประแจแหวนข้างปากตาย เบอร์ 10-32 มม. (14 ตัว/ชุด) (5 ชุด x 1,950 บาท)
2.2 ค่าสาธารณูปโภค		126,000	
- ค่าไฟฟ้า		123,000	ค่าไฟฟ้า
- ค่าบริการไปรษณีย์		3,000	ค่าบริการไปรษณีย์
กระแสไฟฟ้าเพื่อตรวจวัดการเดินและการทรงตัวของผู้สูงอายุ		362,400	
1. งบดำเนินงาน		362,400	
1.1 ค่าตอบแทน ใช้สอยและวัสดุ			
1.1.1 ค่าตอบแทน		84,000	
		84,000	(1) ค่าตอบแทนวิทยากร (สัมมนาและฝึกอบรม) (7 คน x 1 ชั่วโมง x 600 บาท x 20 ครั้ง)
1.1.2 ค่าใช้สอย		278,400	
		100,800	(1) ค่าเบี้ยเลี้ยงเดินทางในประเทศ (7 คน x 240 บาท x 60 วัน)
		145,600	(2) ค่าเช่าที่พักระหว่างเดินทางในประเทศ (7 คน x 26 คืน x 800 บาท)
		32,000	(3) ค่าพาหนะเดินทางในประเทศ (4,000 กิโลเมตร x 4 บาท x 2 คืน)

หมายเหตุ

1. เพื่อประโยชน์ในการประมวลผลข้อมูลให้จังหวัดและกลุ่มจังหวัดใช้ทะเบียนรายการ ประเภทรายการ ของสำนักงบประมาณเท่านั้น
กรุณาอย่าเพิ่มประเภทรายการใหม่โดยไม่จำเป็น
2. กรณีประสงค์จะเพิ่มทะเบียนประเภทรายการ ให้ประสานงานกับเจ้าหน้าที่สำนักงบประมาณที่รับผิดชอบจังหวัดและกลุ่มจังหวัดก่อน
3. ตามแบบฟอร์มฯ ให้เลือกเฉพาะ (ระบุ) งบรายจ่าย และรายการที่มีงบประมาณเท่านั้น

**ค่าใช้จ่ายในการบริหารงานกลุ่มจังหวัด
แบบบูรณาการ
งบประมาณ 5,000,000 บาท**



**กลุ่มจังหวัดภาคตะวันออกเฉียงเหนือตอนล่าง 1
ประจำปีงบประมาณ พ.ศ.2563**

ค่าใช้จ่ายในการบริหารงานกลุ่มจังหวัดแบบบูรณาการ ของกลุ่มจังหวัดภาคตะวันออกเฉียงเหนือตอนล่าง 1

ที่	กิจกรรม	ประมาณการ งบประมาณ (บาท)
1	การจัดประชุมหารือเพื่อจัดทำแผนพัฒนาจังหวัดและกลุ่มจังหวัดกับภาคส่วนต่าง ๆ ตามมาตรา 53/1 และมาตรา 53/2 แห่งพระราชบัญญัติระเบียบบริหารราชการแผ่นดิน พ.ศ. 2534 และที่แก้ไขเพิ่มเติม (ฉบับที่ 7) พ.ศ.2550	500,000
2	ค่าใช้จ่ายในการจัดประชุมคณะกรรมการบริหารงานกลุ่มจังหวัดแบบบูรณาการ (ก.บ.ก.)	400,000
3	การศึกษาเพื่อพัฒนาคุณภาพของแผนพัฒนาจังหวัด/กลุ่มจังหวัด หรือพัฒนาประเด็นการพัฒนาจังหวัด/กลุ่มจังหวัด	200,000
4	ค่าใช้จ่ายในการสำรวจความคิดเห็นของประชาชนในจังหวัด ๆ ซึ่งเป็นการดำเนินการตามมาตรา 18 วรรคสี่ ของพระราชกฤษฎีกาว่าด้วยการบริหารงาน กลุ่มจังหวัดแบบบูรณาการ พ.ศ. 2551	300,000
5	ค่าใช้จ่ายในการพัฒนาประสิทธิภาพในการบริหารจัดการ เช่น การเสริมสร้างความรู้ความเข้าใจในเรื่องการจัดทำแผนพัฒนาจังหวัด แก่ คณะกรรมการก.บ.ก. บุคลากรในจังหวัด/กลุ่มจังหวัด การจัดทำระบบฐานข้อมูลในการจัดทำยุทธศาสตร์กลุ่มจังหวัด การส่งเสริมคุณภาพการบริหารจัดการภาครัฐ การเดินทางไปราชการ การปฏิบัติงานนอกเวลาราชการ การจัดหาวัสดุ ครุภัณฑ์ การจ้างเหมาบริการ ฯลฯ	2,800,000
6	การเผยแพร่ประชาสัมพันธ์เพื่อให้เกิดความรู้ความเข้าใจแก่ภาคส่วนต่าง ๆ เพื่อให้เข้ามามีส่วนร่วมในการจัดทำแผน รวมทั้งเพื่อสนับสนุนในการขับเคลื่อนการดำเนินการตามแผน	400,000
7	การติดตามประเมินผล	400,000
	รวมทั้งสิ้น	5,000,000